

ПРОЛЕТАРІ ВСІХ КРАЇН, ЄДНАЙТЕСЯ!

ГАЗЕТА НАГОРОДЖЕНА ПОЧЕСНОЮ ГРАМОТОЮ ПРЕЗИДІЇ ВЕРХОВНОЇ РАДИ УРСР

Ленінський ПРАПОР

ОРГАН ОЛЕКСАНДРІЙСЬКИХ МІСЬКОГО ТА РАЙОННОГО КОМІТЕТІВ КОМПАРТІЇ УКРАЇНИ, МІСЬКОЇ ТА РАЙОННОЇ РАД НАРОДНИХ ДЕПУТАТІВ КІРОВОГРАДСЬКОЇ ОБЛАСТІ.

Січень
1
Четвер
1981
№ 1 (9025)
Ціна 2 коп.
Газета виходить у вівторок, середу, п'ятницю, суботу.

ГАЗЕТА ВИДАЄТЬСЯ З 26 БЕРЕЗНЯ 1919 РОКУ

НАШІ ГОРИЗОНТИ

ЗАВЕРШИВ свій героїчний похід славний трудовий 1980 рік. Добрий слід залишив він у нашій країні. Про це свідчать рапорти дострокового виконання планів і соціалістичних зобов'язань десятої п'ятирічки, які кожного дня публікували центральні та республіканські газети.

Грандіозний крок здійснила наша Вітчизна на шляху економічного і соціального розвитку за п'ятиріччя. Стали до ладу сотні нових підприємств, десятки електростанцій. Мільйони радянських людей справили новосілля у нових благоустроєних квартирах. Тисячі шкіл, закладів культури, дитячих садків гостинно відкрили двері для відвідувачів.

Комуністична партія і Радянський уряд безустанно піклуються про піднесення матеріального добробуту радянських людей, про дальший розвиток освіти, культури, охорони здоров'я.

Великі зрушення помітні і в нас на Олександрійщині. За п'ятирічку стали до ладу нові виробничі потужності на заводах підйомно - транспортного устаткування, електромеханічному, механічному та інших. Здійснено реконструкцію брикетних фабрик, теплоелектроцентралей. Став до ладу цех крупнопанельного домобудівництва. Будівельники споруджують потужну шахту «Ведмежеярську» та ін.

На південній околиці міста виникли два нові житлові масиви, де споруджуються висотні багатоквартирні житлові будинки, гуртожитки, школи, магазини, дошкільні заклади. У нашому місті з кожним роком збільшується розмах промислового та соціально-культурного будівництва.

Молокозавод, м'ясокомбінат, завод продтоварів, побуткомбінат, швейна фабрика, фабрика «Індпошиття» та інші підприємства виробляють для трудящих широкий асортимент товарів народного споживання.

Здійснюється широка перебудова сіл і селищ Олександрійщини. У Войнівці, наприклад, зникла солом'яна стріха. Всі будинки колгоспників вкриті шифером, черепицею та залізом. Центральні вулиці заасфальтовано, по них прокладено водогін. Здійснено великий обсяг роботи по благоустрою Приютівки, Протопопівки, Лікарівки, Недогарок, Шарівки, Косівки та інших сіл.

За 50 років колгоспного руху сталися приємні зміни в сільськогосподарському виробництві. Колишні дрібні сільгоспартілі об'єдналися у крупні багатогалузеві колгоспи. У багатьох з них споруджено типові майстерні, тваринницькі комплекси. Значний обсяг трудомістких процесів перекладено на плечі машин. У кожному господарстві, крім тракторів, комбайнів, автомобілів, широко використовують електричну енергію.

Нові перспективи, нові горизонти відкриваються перед трудящими Олександрійщини в одинадцятій п'ятирічці.

Основні напрями економічного і соціального розвитку СРСР на 1981—1985 роки і на період до 1990 року узагальнюють практику комуністичного будівництва в нашій країні, враховують досвід інших соціалістичних країн, втілюють стратегію і тактику КПРС з найважливіших питань економічного і соціального розвитку стосовно до конкретних умов вісімдесятих років. Керуючись цим важливим документом партії, виробничі колективи нашого міста і району накреслюють конкретні рубежі дальшого піднесення промислового та сільськогосподарського виробництва. Рішення XXVI з'їзду КПРС стануть надійним компасом, керівництвом до дії. Немає сумніву, що 1981 рік стане стартовим майданчиком для здійснення грандіозних завдань комуністичного будівництва в одинадцятій п'ятирічці.

З Новим роком!



Плакат С. Гринька.

(Фотохроніка РАТАУ)

За доблесну працю

В надзвичайно складних погодних умовах доводилося збирати в минулу осінь пізні культури механізаторам нашого району. Часто на перешкоді стояли дощі. Та люди не опускали рук, проявляли високу організованість, механізаторську кмітливість і винахідливість. Невтомні трударі зібрали буряки, соняшник та кукурудзу на всій площі посіву.

Обком Компартії України та виконком обласної Ради народних депутатів винесли передовим механізаторам подяки за доблесну працю в напружену осінню пору.

Напередодні Нового року в райкомі партії за дорученням обкому Компартії України та облвиконкому в урочистій обстановці подяки вручив 120 механізаторам заступник начальника облуправління сільського господарства М. І. Жердій.

Присутніх сердечно привітав з великою трудовою перемогою перший секретар Олександрійського райкому партії Ю. Г. Петренко і побажав міцного здоров'я, нових вагомих здобутків в одинадцятій п'ятирічці.

Механізатори дали слово до XXVI з'їзду КПРС поставити на лінійку готовності всі трактори та інші грунтообробні машини; зустріти у всеозброєнні весну і виростити у 1981 році по 34 центнери зерна з гектара.

Вагомий здобуток

Значними успіхами зустрів Новий 1981 рік колектив райсільгосптехніки. Валової продукції додатково до п'ятирічного плану вироблено більше як на 500 тисяч карбованців. За цей час господарствам району понад завдання реалізовано різної техніки та запчастин і матеріалів більше як на 3 мільйони карбованців. Порівняно з 1975 роком випуск валової продукції та реалізація матеріально-технічних засобів зросли відповідно на 16,1 та 18,1 процента.

У дострокове виконання завдань добрий внесок зробили раціоналізатори. За п'ятиріччя вони впровадили у виробництво 7 винаходів і 239 пропозицій. Від цього економічний ефект перевищив 260 тисяч карбованців.

Багато наших ремонтників виконали особисті п'ятирічки до 110-ї річниці з дня народження В. І. Леніна. Серед них М. І. Вовченко, М. А. Радченко, І. Ф. Осипов, О. І. Петрухін та ін.

Н. ПОГОРІЛА.

До столу трудящих

Хліб на столі завжди свідчить про достаток. Близько 20 видів хлібобулочних виробів щодня постачають у магазини міста трудівники хлібозаводу. А крім того — торти, рулети, кекси та інша смачна продукція виходить з-під рук кондитерів.

Харчовики достроково 26 грудня завершили річний план і видали додатково на 45 тисяч карбованців продукції.

Г. КОКОТ,
робкор.

Вони попереду

Вагомими здобутками зустріли Новий рік трудящі механічного заводу. 8 грудня вони справились з річним завданням по реалізації товарної продукції.

Крім цього, підприємство перевиконало річний план по випуску товарів широкого вжитку. Бригада, яку очолює С. М. Сиплива, виготовляє шкільні пенали, сувеніри, підставки для календарів та інші вироби.

В. МАЛІК,
начальник планового відділу.

Поливні землі

Колектив Знам'янської пересувної мехколони № 144 завершує будівництво нової поливної системи в радгоспі імені Гагаріна.

В цьому році буде зрошуватися 470 гектарів грунту.

Тут передбачено розмістити кормові культури та овочеві насінники.

В радгоспі запрограмовано виростити на кожному з 140 гектарів по 800—900 центнерів зеленої маси кукурудзи на силос і на кожному з 100 гектарів заготовити по 100 центнерів сіна.

А. ВОДОЛАЗЬКИЙ.

НАДПЛАНОВЕ ВУГІЛЛЯ

58 тисяч тонн надпланового вугілля — такий дарунок піднесли Новому року гірники шахти «Верболозівська».

Найвищих результатів у змаганні досяг колектив дільниці № 5, який очолює Г. О. Коробченко.

Л. БОРИСКІНА,
робкор.

ШИРШЕ РОЗМАХ СОЦІАЛІСТИЧНОГО

Репортаж

Назустріч весні-81

Червоний вимпел «Переможцю Всесоюзного соціалістичного змагання», автомашина УАЗ-452 — такі відзнаки для механізаторів колгоспу «Заповіт Леніна» за вчасний і якісний ремонт техніки до польових робіт. І нині вони наполегливо працюють над підготовкою сільгоспмашин до весни-81.

У польовому стані першої тракторної на асфальтованих площадках виставлені культиватори, сівалки, комбайни та інші машини. Бригадир механізаторів А. О. Бургас розповідає, що ремонтники, яких очолює майстер - наладчик М. М. Кодаченко, напередодні Нового року доповіли про готовність сівалок і грунтообробних машин до польових робіт. Наполегливо працювали на ремонті І. Г. Ковальчук, Г. В. Квітка та інші.

Проявляє наполегливість і ланка по ремонту комбайнів, яку очолює Б. Х. Чередніченко. В колгоспі 10 зернозбиральних комбайнів. П'ять з них уже готові до виходу в поле.

Панує трудове напруження в колгоспній центральній механічній майстерні. Тут ладнають до весни першого року одинадцятої п'ятирічки трактори. Невеликий, але дружний колектив майстерні. Злагоджено працюють слюсарі В. Я. Кравченко, І. І. Бахмач, С. С. Розтропа, токарі В. Д. Кухар, В. Л. Черкас.

Головний інженер М. Л. Скринько вчасно ознайомив ремонтників з заходами парткому та правління колгоспу по підготовці техніки. В них передбачено строки виконання робіт, моральні і матеріальні стимули.

Поспішають колгоспні механізатори ладнати сільськогосподарську техніку. Вони, як і всі радянські люди, з честю несуть передз'їздівську трудову вахту.

Г. АДАМОВ,
спецкор газети «Ленінський прапор».



Валентин Петрович П'ЯТНИК, Василь Антонович КРАВЕЦЬ та Олександр Антонович ШИРОКОСТУП — механізатори першої тракторної бригади колгоспу «Червоний прапор» користуються в колективі заслуженим авторитетом. Вони достроково виконали особисті плани десятої п'ятирічки.

Фото М. ПАЛЬЧИКА.

ВІДКРИТІ партійні збори, на які виноситься питання про прийом у партію, завжди велика подія в житті колективу цеху, дільниці, відділу, заводу. Кожний знає: до лав КПРС приймають найдостойніших.

В ПАРТІЮ ЛЕНІНА

Хороше поповнення прийшло в партійну організацію електромеханічного заводу торік. Кандидатами в члени КПРС прийнято 22 передових виробничники, членами партії стали 16 приладобудівників.

Про кожного з них можна розповідати багато приємного. Притаманні їм і спільні риси. Це — трудолюбство, активна життєва позиція, прагнення і уміння поставити громадські інтереси вище особистих. Сергій Іванович Іщенко, наприклад, — відмінний виробничник, бригадир слюсарів механічного цеху, член комсомольського бюро. Молодий комуніст очолює оперативний загін по боротьбі з правопорушниками.

Кандидат в члени КПРС Валентина Іванівна Маркова — електромонтажниця-схемниця складального цеху. Як спеціаліст, користується незаперечним авторитетом у товаришів. Вона не раз виборювала звання кращої за професією. Та робітниця прагне більшого, вона вчиться у технікумі.

Подібне можна розповісти про енергетика механічного цеху, депутата міської Ради народних депутатів Юрія Михайловича Зозулю і про наладчика обладнання цеху складання блоків і друкованих плат Віктора Анатолійовича Кобильчака, про техніка-технолога відділу головного технолога Надію Федорівну Обрізанову та багатьох інших молодих комуністів. Всі вони гідні високого звання ленінців.

Л. ПОКРОВСЬКА.

Щастя матері

Згадала Тетяна Іванівна свої шкільні роки, подруг, з якими вчилася в середній школі № 6, і посміхнулася. Дівчата мріяли про навчання у вузах, про трудові дороги. А про одруження, про майбутні сім'ї чомусь не вели мову.

А було їх, нерозлучних подруг, чотири. Кожна з дівчат закінчила інститут. Люба, Алла і Таня стали інженерами, Алла — лікар. Працюють у різних містах республіки. Мають сім'ї. У кожної свої турботи.

Плідним на вагомі здобутки і щасливим стало для Тані останнє п'ятиріччя. Дівчина після інституту поступила на роботу у відділ головного технолога заводу підйомно-транспортного устаткування.

Пам'ятає свої перші несміливі кроки. А згодом стала інженером-технологом другого класу.

У вільні години не поспішала додому, поринула в громадську роботу. Працювала заступником секретаря комсомольської організації і навчалася у вечірньому університеті марксизму-ленінізму, який закінчила у 1977 році. Того ж року комуністи підприємства прийняли в свої ряди активну і невсипущу дівчину.



Одержала важливе доручення партійного осередку — пропагандист комсомольської освіти.

У 1979 році у житті дівчини сталася ще одна важлива подія. Таня одружилася з Віктором Канакіним, який працює складачем поїздів у вантажно-транспортному управлінні.

У жовтні минулого року Тетяна Іванівна стала матір'ю. Крихітні донечки Оля і Юля принесли радість і щастя в сім'ю.

Скільки приємних подій сталося за п'ятиріччя!

На знімку: Тетяна Іванівна з донечками.

Наші інтерв'ю

З поглядом у завтра

Головний агроном радгоспу цукрокомбінату І. П. Ткач розповів нашому кореспонденту, як господарство впоралось з п'ятирічним завданням по виробництву й продажу державі продуктів рільництва і тваринництва, а також про плани на 1981 рік.

Оглядаючись на свій трудовий шлях, ми зважуємо, що зроблено за десяту п'ятирічку.

Рільникам минуле п'ятиріччя принесло непогані здобутки. Так, понад план вироблено 869 тонн зерна, більше 2 тисяч тонн фабричних буряків і майже тисячу тонн насіння цукрових буряків.

Радгосп значно перевиконав замовлення держави на ці види продуктів рільництва.

Певних успіхів добилися й тваринники. Перевиконано план п'яти років по виробництву молока і продажу м'яса державі.

В авангарді трудового суперництва йдуть передові виробничники. Досягли вагомих здобутків механізатори Б. В. Бершацький, В. І. Матвієнко, М. В. Бреус, П. І. Величко, шофери В. І. Бачинський, Г. І. Бубир та інші. На 100—400 центнерів молока більше, ніж передбачалось п'ятирічним планом, одержали від своїх груп корів доярки М. Д. Іваниченко та Г. І. Коцюбайло.

Основні напрями економічного і соціального розвитку СРСР на 1981—1985 роки і на період до 1990 року викликали нове трудове піднесення в нашому колективі. Працівники радгоспу зобов'язались в 1981 році виробити 4700 тонн зерна, 3000 тонн фабричних буряків та 435 тонн насіння цукрових буряків.

Розгортається боротьба за перевиконання річного завдання по виробництву і продажу державі молока та м'яса. Кожний у ці дні прагне внести свою частку праці в змагання за гідну зустріч Всесоюзного форуму комуністів.

Механізатори вже завершили ремонт грунтообробної техніки і сівалок, готують до роботи трактори.

Радісні спогади

За доброю і давньою традицією на Новий рік люди підсумовують зроблене. Радісно стає на серці, коли є що пригадати, співставити.

Оглядаючись на трудові будні, на приємні зміни, що сталися у моєму житті протягом минулої п'ятирічки і, зокрема, за 1980 рік, не можу не радіти. Я успішно виконала взяте зобов'язання. Свій особистий п'ятирічний план передбачала завершити за чотири роки, а справилася значно раніше — до 62-ї річниці Великого Жовтня. Сьогодні на моєму робочому календарі вже весна 1982 року. І нинішню п'ятирічку мрію виконати достроково.

Запам'яталися також ті дні, коли в урочистій обстановці мені вручали знаки «Переможець соціалістичного змагання» за 1979 рік і «Ударник десятої п'ятирічки». У ці хвилини ніби пригадуєш певний відрізок часу, сповненого буденною працею. І я гостріше відчуваю, як люблю свою професію швеї, свою роботу.

За п'ятирічку навчила професії кількох робітниць. Ось і зараз у мене є учениця Людмила Онисько.

Є приємні зміни і в особистому житті. Мій старший син Олександр закінчив середню школу і поступив в Московський інститут фізкультури. Зараз навчається заочно на 4-у курсі і працює тренером в дитячій спортивній школі в Тюмені. Листи від нього ідуть радісні, щирі. Менший син Сергійко навчається у сьомому класі.

Хороша згадка лишилася у мене про минулу п'ятирічку і, зокрема, про 1980 рік. Хочеться, щоб і в майбутньому все було гаразд. Головне, щоб був мир на землі.

М. СВЯЩУК,
швея-резервістка швейної фабрики.

Високих результатів у минулому році досягла бригада прохідників під керівництвом Д. Ф. Кірсанова з шахти «Світлопільська». Вже в серпні вона справилася із річним планом, а у вересні рапортувала про виконання п'ятирічного завдання. З початку п'ятирічки бригада пройшла додатково до плану 627 погонних метрів гірничих виробок.

Приклад у праці подають В. М. Постойко, В. І. Демків, В. В. Добровольський, В. М. Бугайов, П. П. Горбенко.

На знімку: Д. Ф. КІРСАНОВ (у центрі) з членами бригади.

Фото М. ПАЛЬЧИКА.



Держава — селу

Як і передбачалось XXV з'їздом ЦК КПРС, в країні постійно проводиться технічне переозброєння сільського господарства.

Нашому колгоспу «Україна» лише в 1980 році промисловість постачила два зернозбиральні комбайни «Колос», один зернозбиральний комбайн «Нива», два трактори ЮМЗ-6 та автомашину ГАЗ-52. Крім того, господарство придбало на 40 тисяч карбованців інших машин.

У відповідь на турботу партії трудівники колгоспу прагнуть працювати ще з більшою наполегливістю.

М. МАКСИМЕНКО,
головний інженер колгоспу.

ЗМАГАННЯ У НОВОМУ П'ЯТИРІЧЧІ

Працювати без відстаючих

Мільйонери

На початку минулої п'ятирічки старший машиніст екскаватора Володимир Миколайович Бакун на бригадних зборах заявив, що екіпаж гірничого велетня прагне видобути до кінця 1980 року 2 мільйони 322 тисячі тонн вугілля.

— Скільки ж то треба вагонів, щоб перевезти таку величезну гору палива? — мовив хтось із молодих гірників.

Прикинули разом — майже 40 тисяч вагонів. Проте ніхто із членів бригади не сумнівався, що таку кількість вугілля за п'ятирічку буде видобуто.

Розпочалася гірницька вахта. Старт для бригади був не зовсім вдалим. Не завжди успішно виконували завдання за місяць. То поломки, то простої в очікуванні вагонів, то негода стояли на перешкоді. Однак труднощі не злякали механізаторів, ніхто не опускав рук. Поступово стали входити в робочий графік, а згодом надолужили прогаяне. Про бригаду В. Бакуна заговорили на розрізі «Морозівський», як про одну з кращих.

Перевиконувати завдання — стало правилом для кожної зміни. Гірники утримували в зразковому технічному стані машину, уміло її експлуатували, раціонально використовували кожну хвилину. Словом, робота екскаваторників вимагає творчих пошуків, енергії, кмітливості, ініціативи. Без цього марно сподіватись на успіх. Його наполегливо виборюють у напружених буднях.

І ось перемога: є п'ятирічка! Цей день, 15 вересня 1980 року, став для бригади В. Бакуна по справжньому святковим. Колектив вітали з успіхом партком, шахтком профспілки, адміністрація розрізу, суперники по змаганню з бригади Д. Т. Савчука.

Ще з більшим завзяттям стали братися до роботи машиністи Олексій Андрійович Дмитрієв, Петро Миколайович Бакун, Сергій Григорович Губа та їхні помічники. Успіх окрилив людей. А тон у праці задає бригадир.

Вагомий дарунок піднесла бригада В. М. Бакуна Новому, 1981 року. З початку п'ятирічки вона видобула додатково до плану близько 180 тисяч тонн палива.

О. МОРОЗ,
робкор.

Дарунок з'їзду

Вісімнадцять років тому я стала дояркою. Подобається мені робота біля худоби. На допомогу тваринникам прийшли механізми. Тепер ми не просто доярки, а оператори машинного доїння.

Останні 6 років доглядаю корів на другій молочнотоварній фермі кінзаводу.

Члени нашого колективу, спрямовуючи зусилля на ефективне використання кормів, добиваються непоганих результатів. Скажу про себе. В 1980 році я зобов'язалася одержати по 3500 кілограмів молока від корови, а фактично надоїла більше як по 3850. Достроково виконала особисту п'ятирічку.

Визначаючи рубежі на одинадцяту п'ятирічку, тваринники беруть підвищені соціалістичні зобов'язання. Особисто я обіцяю в 1981 році одержати продукції більше, ніж торік. У ці дні його одержую більше як по 6 кілограмів від кожної корови своєї групи.

Г. КОВАЛЕНКО,
доярка, депутат Лікарівської сільради.



Колектив молочнотоварної ферми № 4 колгоспу «Прогрес» достроково виконав завдання десятої п'ятирічки. В авангарді соціалістичного змагання йдуть доярки: Лукерія Федосіївна ТКАЧУК, Ганна Василівна ДЯЧЕНКО, Ганна Степанівна КУЗНЕЦОВА, Галина Федосіївна КРУПСЬКА, Надія Ілівна ФУНДОВА, Олена Йосипівна ПІКУЩА. Клавдія Федорівна ПОНОМАРЬОВА. З новорічним святом вітає доярок завідуючий фермою Анатолій Олексійович ТЕЛИЧКО.

Інтерв'ю

У заводчан — великий розмах

Наш кореспондент попрохав головного інженера Олександрійського механічного заводу В. М. Вихреста відповісти на кілька запитань.

Запитання: У виробничих колективах нашого міста триває жваве обговорення проекту ЦК КПРС до XXVI з'їзду партії, висуваються пропозиції щодо подальшого розвитку підприємств, намічаються плани реконструкцій виробництв тощо.

Які ж зміни відбудуться за п'ятирічку на механічному заводі?

Відповідь: Нині основна продукція нашого підприємства — поліграфічні меблі. За рік ми виготовляємо їх на суму 2 мільйони 300 тисяч карбованців. А в період 1981—1985 років освоїмо шрифтоливарне виробництво, що дозволить збільшити випуск продукції до 7 мільйонів карбованців. Для цього здійснемо реконструкцію діючих цехів, передбачено будівництво нового виробничого корпусу.

У роки XI п'ятирічки будемо широко впроваджувати бригадний метод.

Запитання: Яку передбачено провести роботу по скороченню трудомістких процесів?

Відповідь: В одинадцятій п'ятирічці спорудимо механізований склад технологічного оснащення, малярну дільницю, обладнану підвісним конвеєром для фарбованих деталей, механізуємо склад металів. У виробництво впровадимо шість зварювальних пристроїв для проведення робіт в середовищі вуглекислого газу.

Запитання: А що намічено зробити на заводі по поліпшенню виробничого побуту?

Відповідь: З січня 1981 року почне діяти нова заводська їдальня на 100 місць, стануть до ладу нові побутові приміщення. У 1981 році розпочнемо будівництво сімдесятиквартирного житлового будинку та дитячого садка.

Гордість колективу

Кілька багатоповерхових будинків можна викласти із цегли, яка пройшла через руки Г. А. Гайдайчук. Тільки за минулу п'ятирічку Ганна Арсентіївна уклала у вагонетки понад мільйон штук цеглин і завершила своє п'ятирічне завдання 14 серпня 1980 року. Її по праву вважають однією з кращих робітниць на цегельному заводі. В колективі пишаються трудолюбивою жінкою.

С. СКРИПНИК.



Комсомолка Тетяна Лиска — краща учениця третього сільського середнього професійно - технічного училища. Вона—майбутній електромонтер сільської електрифікації і зв'язку. Тетяна добре вчиться. А любимий її предмет — фізика. На олімпіаді, що проходила в училищі з фізики, зайняла перше місце.

Тетяна також бере активну участь в художній самодіяльності, любить спорт. Товариші обрали її групкомсоргом, членом «Комсомольського прожектора».

За активну участь у громадській роботі і успіхи в навчанні адміністрація училища нагородила Тетяну Почесною грамотою.

На знімку: Т. ЛИСКА.

Фото М. ПАЛЬЧИКА.

Творчо, з натхненням

Минулий, 1980 рік був для мене роком творчої наснаги, здійснення задумок, плодотворної роботи. На рудоремонтному заводі кажуть, що дільниця, де я працюю майстром,— початок ливарного цеху. І це вірно, хоча ви і не побачите у нас ковшів для литва. Наша дільниця більш нагадує теслярську. В повітрі пахне свіжоструганою сосною. Ми спеціалізуємося на виготовленні моделей для відливок.

Робота цікава. Вона відкриває широкий простір для творчих пошуків. А раціоналізаторською діяльністю я почав займатися давно, ще в 1966 році. Тоді разом з наставником С. В. Барабашом ми й подали першу для мене рацпропозицію. В цьому році я подав шість рацпропозицій.

Під час виготовлення деталі чуансона, потрібної для штампування цистерн спецмашин, ми зіткнулися з труднощами. Модель такого розміру виготовити неможливо. Роздрібнити операцію на кілька — нерентабельно. Вирішили зробити шаблон. Таким чином вірне рішення було знайдено.

Друга проблема — раціонально використання металу. Припустим, ливарникам треба зробити заготовку у вигляді колеса. Після відливки зайвий метал відрубувався і знову йшов на переплавку. Суть моєї пропозиції — ліквідувати «прибутки» і замінити їх металевими стержнями, які знизять температуру литва і також збережуть форму відливки. А зекономлений метал піде на нові деталі.

Попереду новий, 1981 рік. Про плани на майбутнє скажу так:

— Працюватиму завжди творчо. Раціоналізаторські пропозиції ставитиму на службу підприємству.

Є. БАБІЙ,
раціоналізатор.

Репортаж

108 новосіль

Кажуть, Новий рік — свято сімейне. І прийнято зустрічати його в колі домашніх та друзів. Мабуть, найбільш радісне це свято нині для мешканців будинку № 20, що по вулиці 20 років Жовтня. Напередодні Нового року люди поселилися в дев'ятиповерховому красені.

Майже в кожній квартирі пахне хвоєю новорічних ялинок і свіжою фарбою. Всім квартиронаймачам нового будинку видав ордер і поздоровив з новосіллям начальник ЖЕКу № 1 міськвиконкому О. І. Пилипенко.

На святі будинку були присутні і представники будівельного управління № 3, яке споруджувало цей красень.

Поліпщили свої житлові умови учасники Великої Вітчизняної війни Федір Якович Гладілін та Микола Іванович Маліцький. Трикімнатні квартири одержали сім'ї обхідниці 11 дистанції колії Г. В. Копитової, робітниці цегельного заводу Г. І. Степаненко, тракториста рембудуправління В. О. Чиграя.

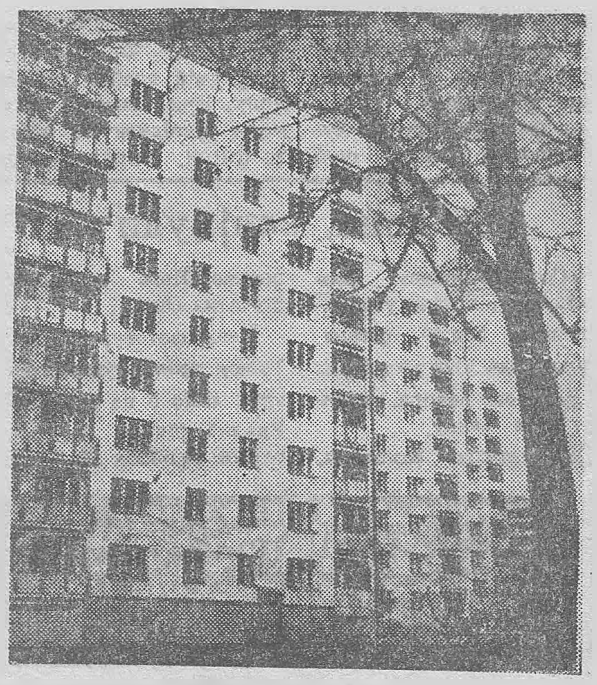

У квартирах кімнати ізольовані одна від одної. Простора кухня, прихожа. Є гаряча вода. Підведено природний газ.

Хороший новорічний подарунок одержали 108 новоселів цього будинку.

О. ІВАНЕНКО.

На знімку: новий будинок.

Під сонцем Вітчизни

Фоторепортаж

сієнко ... мильова. Діти ... блять працю ... чку природи. А ... книги читає Г. М. Шмильова малюнким слухачам (фото вгорі).

Веселим, багатогранним життям живуть діти старшої і підготовчої груп. Їм подобаються заняття з математики, фізкультури. Вони люблять співати, малювати. Але, звичайно, більш за все люблять гратися. Вони з захопленням грають в «БАМ», «Дитячий садок», «Школу» (фото внизу).

Чимало зусиль доклала завідуюча К. Л. Перехрест, щоб згуртувати колектив працівників, піднести роботу дошкільного закладу на належний рівень.

Т. ШЕВЧЕНКО,
Інспектор райвно.



Кожного ранку веселе дитяче щебетання, радісний сміх сповнюють подвір'я перших районних ясел-садка. В свій другий дім прибувають його маленькі господарі. Привітно зустрічають малюків вихователькі, медсестри, няні.

Любить малечу вихователька ясельної групи Раїса Іванівна Калачова. Діти тягнуться до неї.

Цікаво організовують роботу з дітьми вихователькі молодшої групи Т. П. Му-



Випереджаючи час

По всій нашій країні засяяли вогні новорічних ялинок. В кожен дім прийшло свято. А в цеху ательє мод «Оксана» фабрики «Індпошиття» перша новорічна ялинка засяяла святковим вбранням майже місяць тому — 4 грудня. Бригада по пошиттю легкого жіночого одягу, де закрійником член КПРС Г. К. Хворостина та бригадиром О. В. Байбараш, першою на фабриці завершила виконання річного плану. З п'ятирічним завданням цей колектив справився за чотири з половиною роки.

Вагомий внесок у трудову перемогу зробили закрійник Г. К. Хворостина та бригадир О. В. Байбараш. Обидві давно працюють на фабриці. Уже десять років підряд колектив підтверджує звання комуністичного.

В бригаді на високому рівні трудова і технологічна дисципліна.

— За п'ятирічку не було жодного місяця, щоб ми не виконали доведеного завдання, — говорить закрійник.

Всі замовлення колектив виконує якісно і в строк. Про це свідчать і записи в книзі пропозицій.

ЕФЕКТИВНІСТЬ ПЛЮС ЯКІСТЬ

Ось один із них: «Сердечно дякую закрійнику Г. К. Хворостині та членам її бригади за відмінно виконане замовлення. Вони за короткий строк гарно пошили мені костюм-трійку і блузу. Тепер я з хорошим настроєм їду у відпустку. Л. Бурцева».

— Наші найсуворіші судді — замовники, — говорить Ганна Кирилівна.

Це дійсно так. Під час роботи закрійнику доводиться зустрічатися з людьми різних смаків і уподобань. Та з кожним вона вміє знайти спільну мову. При потребі допоможе відвідувачеві вибрати фасон, порадить, що більше пасуватиме йому до лиця.

В бригаді О. В. Байбараш люди різні за віком і трудовим досвідом. Більше як по двадцять років працюють бригадир, а також Р. М. Мордюкаленко. А інші п'ять членів бригади — комсомольці. Валя Хоцька та Галя Буряк, наприклад, ще тільки вступають в самостійне трудове життя. Вони прийшли в ательє в цьому році після закінчення десятирічки. Та вже мають виробничі розряди. За це дівчата вдячні закрійнику, бригадиру, а також своїм безпосереднім наставникам — Р. І. Смішко та Р. М. Мордюкаленко.

Колектив, очолюваний Г. К. Хворостиною, змагається з бригадою, де закрійником М. П. Афанасьєва. В завершальному році десятої п'ятирічки переможцем вийшов колектив Г. К. Хворостини.

Ж. ШОКОТЬКО,
змінний майстер ательє «Оксана».

Ось вони, канікули

«Солодкоїжкою» розпочалися канікули у семикласників нашої школи. Заздалегідь діти готувалися до цього вечора, і вдався він на славу.

На столах самовари, печиво. Його виготовили дівчатка самі.

Член фотогуртка Саша Телюк провів цікавий конкурс «Що б це значило?» Вдалий підпис до фотокарток зробила Л Токар.

На конкурсі читців переміг Ігор Литвиненко, а серед танцюристів — Олена Пономаренко.

Веселі канікули — то заряд на третю чверть.

Л. БЕНЬКО,
голова МК профспілки СШ № 1.

На поетичній хвилі

С Новым годом!

С Новым годом,
Друзья!
Бьют куранты на Спасской.
Поднимайте бокалы с
искристым вином!
Пусть сегодня волшебной,
чарующей сказкой
Входит праздник счастливый
В каждый наш дом!

А. КОРШУНОВ.

Чекання

Не сумуй, що зима затрусила дороги,
Що сніги пеленою лягли на стежках,
Довго літа чекають, а до серця мойого,
Немов казка з дитинства — у пролісках шлях.
То ж нехай собі злиться, гуля завірюха,
І ставки замерзають. То дарма.
Уночі підійди до вікна і послухай:
Тихо стукає брунькою в шибку весна.

Н. ЖУРА.

Соперницы

Прошли дожди, потом
мороз ударил,
А гололед сменился
вновь дождем.
Зима и осень как будто в
вечной сваре,
Всегда соперницы во всем.
Не уступают первенства
друг другу.
То верх зимы, то осень
верх берет,
Пока зиме на помощь не
придет
Великая воительница
вьюга.
И враз окончен
бесконечный бой.
Бело кругом, расплывчато
и слепо.
Навечно месяц ледяной
скобой
Пришпилил прочно
вымерзшее небо.
Скрипит забора мертвая
доска,
Снегирь шерстит
рябиновые кисти,
А в сердце непонятная
тоска
Колышется, как
выцветшие листья.

В. ДЕРУСОВ.

Новый день

Играл снежинок рой
кружащий
Вчера у фонарей,
И, словно звездный шелк
шуршащий,
Ложился во дворе.
Я утром выйду осторожно
На эту белизну,
Пройду нетронутой
дорожкой
И новый день начну.

В. ПИВЕНЬ.

Зимове

Зима заколисує степ і
діброву,
Приміряє хустку білу,
пухову.
Яка чарівниця, яка
жартівниця!
До неї всміхнулась весела
синиця.
Біле простирадло зима
простилає,
А вітер в діброві під
дубом дрімає.
У сніжному гаї сорока
кружляє,
А дятел стукоче, все кору
довбає.
Кружляють в повітрі
сріблясті сніжинки.
Пісню новорічну співають
ялинки.

О. ЄРЕМЕНКО,
с. Войнівка.

З веселим настроєм зустрічає Новий, 1981 рік механізатор II класу Шарівського бурякорадгоспу Віктор Федорович Черніков. При зобов'язанні виробити 2000 гектарів умовної оранки виробив 2800 гектарів. Зараз Віктор Федорович доглядає кагати з маточними буряками. За сумлінне ставлення до своїх обов'язків йому присвоєно звання ударника комуністичної праці.

На знімку: В. Ф. ЧЕРНІКОВ.

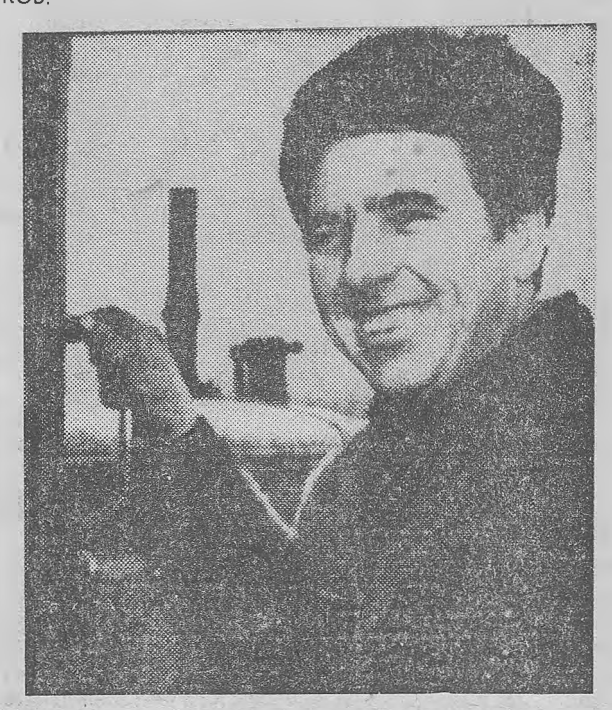

Жарт Три дівиці-ледащиці

Всі дівчата й молодиці —
Наші славні трудівниці
Новий рік стрічають з нами
Справді добрими ділами.
Та знайшлися три дівиці,
Дармоїдки-ледащиці.
Їли батьків хліб і сало
І сичали, що їм мало.
Думка в них — про женишка,
Щоб мав грошей півмішка.
На руках носив кохану
І водив до ресторану.
Щоб мав «Волгу» чи хоч «Ладу»,
Привіз шубу аж з Ікслянду.
Три дівиці - ледащиці,
А хитрющі, мов лисиці,
В новорічну темну ніч
Позалазили на піч,
На свічках стали гадати,
Бравих хлопців чарувати,
Чарували, віск смалили,
Поки хату запалили...

А. ПЕТРОВ.

Бажані гості

Вчора ввечері і сьогодні по Олександрії та селищах міста в легкових автомашинах і мікроавтобусі роз'їжджають Діди Морози з Снігуроньками. Вони розвозять подарунки дітям. Це батьки подбали про те, щоб їх маленькі сини чи доньки одержали новорічний подарунок з рук Діда Мороза.

Діди Морози та Снігуроньки з міськпобуткомбінату на деяких підприємствах беруть участь у святкових ранках для дітей.

К. ШАУЛОВА.

Редактор
Х. СОКОЛОВСЬКИЙ.



«ЛЕНИНСКОЕ ЗНАМЯ» — орган Александрийских городского и районного комитетов Компартии Украины, городского и районного Советов народных депутатов Кировоградской области (выходит на украинском языке).

АДРЕСА РЕДАКЦІЇ: Індекс 317900 м Олександрія, вул Шевченка 74.

ТЕЛЕФОНИ: редактора — 2 23 45, відділів: партійного життя — 2 24 33 промисловості — 2 36 63 сільського господарства —2 27 93, відповідального секретаря — 2-35 63 відділу листів — 2-01 43, приймальні — 2 22 32, бухгалтера — 2 27 93.

Олександрійська міська друкарня Кіровоградського облуправління у справах видавництв, поліграфії і книжкової торгівлі. м Олександрія, вул Шевченка 81.
Індекс 62065. Спосіб друку високий. Телефони: 2-31-35, 2-34-70. Тираж 27850. Обсяг 1 друк. арк. Зам. № 8418.

ПРОЛЕТАРІ ВСІХ КРАЇН, ЄДНАЙТЕСЯ!

ГАЗЕТА НАГОРОДЖЕНА ПОЧЕСНОЮ ГРАМОТОЮ ПРЕЗИДІЇ ВЕРХОВНОЇ РАДИ УРСР

Ленінський ПРАПОР

ОРГАН ОЛЕКСАНДРІЙСЬКИХ МІСЬКОГО ТА РАЙОННОГО КОМІТЕТІВ КОМПАРТІЇ УКРАЇНИ, МІСЬКОЇ ТА РАЙОННОЇ РАД НАРОДНИХ ДЕПУТАТІВ КІРОВОГРАДСЬКОЇ ОБЛАСТІ.

Січень
5
Понеділок
1981
№ 2 (9026)
Ціна 2 коп.
Газета виходить у вівторок, середу, п'ятницю, суботу.

ГАЗЕТА ВИДАЄТЬСЯ З 26 БЕРЕЗНЯ 1919 РОКУ.

НОВОРІЧНЕ ПОЗДОРОВЛЕННЯ РАДЯНСЬКОМУ НАРОДОВІ

Виступ Л. І. Брежнєва по Центральному телебаченню і Всесоюзному радіо

Дорогі товариші, друзі!

Кремлівські куранти відлічують останні хвилини 1980 року. Цей рік увібрав у себе багато чого: були в ньому труднощі і прикрощі, були й успіхи і радощі. Але проводжаємо ми його з добрим почуттям.

У рік славного ленінського ювілею радянські люди попрацювали самовіддано і натхненно. У цій п'ятирічці зроблено новий великий крок у розвитку економіки. Підвищився добробут народу. Більш як 50 мільйонів чоловік справили новосілля. Набула дальшого розвитку соціалістична демократія. Єдиною дружною сім'єю живуть народи Радянського Союзу. На належному рівні підтримується наша обороноздатність.

Сердечне спасибі всім, хто працює на заводах і фабриках, нафтових промислах, на транспорті, на полях і фермах, споруджує будинки, прокладає магістралі, будує електростанції, хто створює духовні цінності, вчить і виховує дітей, охороняє здоров'я людей, прикрашає їх побут — усім, хто працює свідомо і плодотворно на благо соціалістичної Батьківщини.

В обстановці високого політичного і трудового піднесення країна готується до XXVI з'їзду КПРС. Це показує хід обговорення проекту Основних напрямів економічного і соціального розвитку СРСР на наступну п'ятирічку і на період до 1990 року. Особливого значення надається прискоренню науково-технічного прогресу, підвищенню ефективності виробництва, розв'язанню продовольчої проблеми, збільшенню випуску товарів народного споживання, житловому будівництву.

З повною підставою ми заявляємо — народ і партія єдині. У цій непорушній єдності — запорука нових успіхів у нашій боротьбі за комунізм.

Радянський народ одностайно схвалює і гаряче підтримує ленінську внутрішню і зовнішню політику Комуністичної партії і Радянської держави. Зовнішня політика Радянського Союзу має ясні і благородні цілі. Ми хочемо миру для всіх народів. Наша відданість ідеалам свободи, справедливості і прогресу непохитна. Радянський Союз рішуче виступає за розрядку, за зміцнення співробітництва і говорить тверде «ні» гонці озброєнь, ускладненням і конфліктам, що їх викликає імперіалістична політика.

У Радянського Союзу багато добрих друзів у світі. Напередодні Нового року ми висловлюємо найкращі побажання трудящим країн соціалізму, комуністичним, робітничим, національно-демократичним партіям, усім борцям проти імперіалізму, реакції і війни.

Від імені Центрального Комітету Комуністичної партії Радянського Союзу, Президії Верховної Ради СРСР і Ради Міністрів СРСР сердечно поздоровляю з Новим роком героїчний радянський робітничий клас, славне колгоспне селянство, народну інтелігенцію!

Міцного вам здоров'я, доброго настрою, успіхів у праці, навчанні, творчості!

Новорічний привіт ветеранам революції, війни і праці, глибока вам вдячність Батьківщини!

Від усієї душі бажаю щастя і радості радянським жінкам!

Гарячі поздоровлення чудовій радянській молоді, доблесним воїнам армії і флоту!

Найкращі побажання всім, хто в новорічну ніч несе трудову вахту одинадцятої п'ятирічки, пильно охороняє священні рубежі Країни Рад, працює далеко від рідної землі.

Хай у кожному домі, у кожній сім'ї завжди будуть благополуччя і згода!

З Новим роком, дорогі товариші!

З новим щастям!

У ЦК Компартії України, Раді Міністрів УРСР, Укрпрофраді і ЦК ЛКСМУ

У відповідності з постановою ЦК КПРС, Ради Міністрів СРСР, ВЦРПС і ЦК ВЛКСМ «Про розгортання Всесоюзного соціалістичного змагання працівників тваринництва за успішне проведення зимівлі худоби, збільшення виробництва і закупок продуктів тваринництва в зимовий період 1980/81 року» ЦК Компартії України, Рада Міністрів УРСР, Укрпрофрада і ЦК ЛКСМУ схвалили розроблені Міністерством сільського господарства УРСР, Міністерством радгоспів УРСР, Міністерством харчової промисловості УРСР, Міністерством м'ясної і молочної промисловості УРСР, Головплодвинпромом УРСР, Південним відділенням ВАСГНІЛ, Державним комітетом УРСР по праці, республіканськими комітетами профспілок працівників сільського господарства та робітників харчової промисловості заходи морального і матеріального стимулювання колективів тваринницьких бригад, ферм, передових тваринників республіки — переможців у Всесоюзному соціалістичному змаганні працівників тваринництва.

Переможцями у соціалістичному змаганні вважатимуться колективи тваринницьких бригад, ферм, працівники тваринництва колгоспів, радгоспів, міжгосподарських підприємств та інших державних господарств республіки, які організовано проведуть зимівлю худоби і добʼються найкращих показників у виконанні планів і соціалістичних зобов'язань по виробництву і державних заготівлях м'яса, молока, яєць та іншої продукції, забезпечать приріст виробництва і закупок цих продуктів, зростання чисельності поголів'я худоби і підвищення її продуктивності порівняно з відповідним періодом минулого року.

Підсумки соціалістичного змагання з урахуванням показників за четвертий квартал 1980 року і перше півріччя 1981 року підбиваються Міністерством сільського господарства УРСР, Міністерством радгоспів УРСР, Міністерством харчової промисловості УРСР, Міністерством м'ясної і молочної промисловості УРСР, Головплодвинпромом УРСР, Південним відділенням ВАСГНІЛ разом з відповідними республіканськими комітетами профспілок і ЦК ЛКСМУ 20 липня 1981 року.

СТАРТУВАЛА НОВА П'ЯТИРІЧКА

Темпи—рекордні

Відкрити трудову вахту на шахті «Світлопільська» у новому році випало одній з кращих бригад, яку очолює М. І. Мірошниченко. За добу вона видала на-гора 1525 тонн вугілля при завданні 1077 тонн. Завзятий колектив з першого дня перекрив півторатисячний рубіж, який у минулому році був рекордним по об'єднанню «Олександріявугілля».

К. НІКІТЕНКО,
економіст.

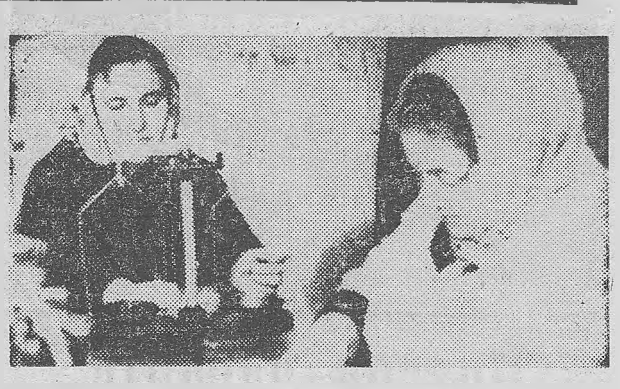

Новорічна вахта

В той час, коли мешканці Олександрії святкували Новий рік, енергетики теплоелектроцентралі № 3 продовжували трудитися, не порушуючи виробничого ритму. Перші години в 1981 році відпрацювала вахта «Б» під керівництвом Д. І. Фоменка. Енергетики успішно справились з завданням.

В. ІВАНОВ.

Завдання перевершили

Першою 2 січня розпочала роботу в новому році на брикетній фабриці «Байдаківська» зміна під керівництвом інженера В. М. Ізраїля та майстра Н. В. Кузнецової. Вона виробила 931 тонну брикетів при плані 917 тонн.

К. ХМЕЛЬОВА,
старший інженер по плануванню.

Перше надпланове паливо

Не знижуючи темпів, продовжують нести трудову вахту в 1981 році гірники шахти «Верболозівська». Однією з перших розпочала одинадцяту п'ятирічку видобувна бригада, яку очолює Михайло Григорович Галайченко із п'ятої дільниці. За перший робочий день нового року бригада видала додатково до плану 224 тонни палива.

Л. БОРИСКІНА,
робкор.

Цими днями колектив Щасливського хлібоприймального підприємства відвантажив у місто Львів понад 300 тонн продовольчої пшениці. Працівники лабораторії А. К. Бондар та В. А. Васильченко без затримки провели аналіз зерна і оформили відповідні документи.

На знімку: лаборанти А. К. БОНДАР та В. А. ВАСИЛЬЧЕНКО за роботою.

Фото Р. ГРАНОВСЬКОГО.

Більше минулорічного

З перших днів нового року добрий старт у роботі взяли птахівники колгоспу імені Володимира Ульянова. Денний збір яєць доведено до 22 тисяч штук, що майже вдвічі більше, ніж у минулому році.

За чотири дні по колгоспу одержано 86 тисяч яєць. Сімдесят тисяч з них уже продано державі.

Продуктивність курей зростає. Птахівники добиваються вагомих здобутків.

В. ПАШКОВСЬКИЙ,
голова колгоспу.

Поповнюються птахоферми

Колектив Олександрійської інкубаторної станції за перші дні січня одержав 22 тисячі курчат. Вони передані на вирощування птахофабриці колгоспу імені Володимира Ульянова.

Закладено на інкубацію ще 55 тисяч яєць. Одержаний з них молодняк птиці в січні буде переданий на вирощування колгоспам імені Кірова та імені Фрунзе. Процес інкубації набирає розмаху.

А. ГЕТЬМАНЕЦЬ,
директор станції.

Змагання - творчість має

Випуск № 1

Про людей хороших

БРАТИ АНДРУЩЕНКИ

РІЗНІ були перші життєві кроки у братів Григорія та Павла Андрущенків. Старший, Григорій, в свої сімнадцять в період Великої Вітчизняної війни трудився на одному з заводів у Москві. Потім із зброєю в руках пішов боронити рідну землю від ворожої навали.

П'ятирічний Павло залишився з матір'ю Килиною Степанівною в окупованому фашистами Світлопіллі.

Григорій повернувся додому, як воїн-визволитель. Відтоді брати завжди разом і в праці, і на відпочинку.

Обидва працюють механізаторами в колгоспі «Ленінським шляхом». Обидва ходять в передовиках, наставники молодих механізаторів.

Двадцять чотири роки водить трактори колгоспними полями Павло Герасимович, з яких 15—у Войнівці. Пам'ятний для нього 1972 рік. Тоді він працював на пару з братом на одному тракторі. Вирощували буряки на поливній ділянці. Дружно трудились. Організували позмінну роботу дощувальної установки. І їх наполегливість окупилась сторицею. За високі успіхи того року Павло був нагороджений орденом Трудового Червоного Прапора.

Нині він працює на тракторі Т-150К. Йому завжди довіряють найвідповідальнішу роботу в боротьбі за врожай. Сіє ярі і озимі. Збирає кукурудзу на силос і зерно.

Немає зараз роботи в полі. Та Павло Герасимович знаходить собі діло. Звіз у польовий стан сівалки та культиватори. Згодом включиться в транспортування місцевих добрив на поля.

Старший брат Григорій Герасимович працює на тракторі Т-74. В ці дні він доставляє корми для худоби. Тваринники задоволені його роботою.

Добре потрудився він у завершальному році десятої п'ятирічки — виробив понад 1800 еталонних гектарів оранки. І серед механізаторів утримує першість у змаганні. Його багато разів відзначали правління та партком колгоспу за сумлінну працю.

Брати між собою змагаються. І це суперництво не за те, щоб одержати вищу оплату. Вони разом обдумують, як краще виконати ту чи іншу роботу. Трапиться якась поломка чи затримка в одного, і на допомогу приходить інший.

На братів Андрущенків у тракторній бригаді рівняють крок усі механізатори.

Брати завжди допомагають один одному по господарству. А в святкові дні обидві сім'ї з дітьми і внуками збираються за одним столом.

О. ЄРЕМЕНКО,
сількор.

Суперництво приносить успіх

В червоному кутку молочнотоварної ферми № 2 колгоспу «Україна» на видному місці красуються два вимпели. А під ними написано «Кращій доярці колгоспу О. Я. Кицелюк» та «Кращій доярці ферми Г. Ф. Мищенко».

— Це наші правофлангові соціалістичного змагання, — розповідає завідуюча фермою Г. П. Маковецька. — В минулому році Ольга Яківна і Ганна Федорівна уклали договір на трудове суперництво. Обидві попрацювали завзято.

Обідня пора. Тваринники щойно роздали худобі корми і готуються до доїння корів. Біля своєї групи порається Ольга Кицелюк. На фермі комсомолка знайшла своє покликання. Роботою дівчина задоволена. Хоч і працює дояркою лише три роки, та вже змагається з авторитетною дояркою Г. Ф. Мищенко.

Любов до роботи в тваринництві Ольга перейняла від своєї мами Ганни Василівни, яка ось уже 25 років працює на фермі дояркою.

Трудове суперництво приносить відрадні наслідки. О. Я. Кицелюк та Г. Ф. Мищенко зобов'язалися в 1980 році надоїти по 3000 кілограмів молока від корови. Свого слова обидві дотримали з честю. Так, за минулий рік Ольга Яківна записала на свій рахунок майже по 3100 кілограмів молока від корови. Подолала тритисячний рубіж і її суперниця. Та все ж першістю поступилася своїй молодій колезі.

На честь О. Я. Кицелюк біля контори правління колгоспу на флагштоці піднято прапор трудової слави.

Ще вищі соціалістичні зобов'язання взяли напарниці на нинішній рік.

В. ФЕДОРОВ.

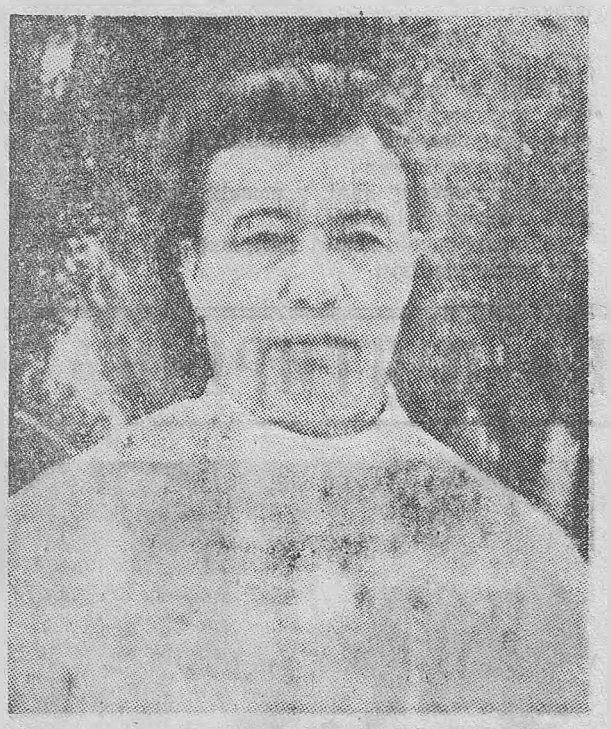

На цьому знімку птахівниця колгоспу імені Кірова Клавдія Василівна **МІРОШНИЧЕНКО**. Вона працює на птахофабриці і добивається добрих успіхів у змаганні.

В минулому році передова птахівниця доглядала 8,5 тисячі несучок і одержала від них понад мільйон яєць.

За трудові успіхи К. В. Мірошниченко занесена на районну Дошку пошани.

Внесок чабанів

Добре потрудились чабани колгоспу імені Енгельса в десятій п'ятирічці. План приплоду овець та настригу вовни перевиконано.

Нині колектив вівчарів закладає основу для успішної роботи в нинішній п'ятирічці. Якщо у 1980 році вони змагались за те, щоб одержати на кожні сто вівцематок по сто ягнят, то в 1981 році намітили мати по 110 ягнят і значно перевиконати план відтворення поголів'я овець. Вовни передбачено настригти з кожної вівці по 3,8 кілограма.

Зараз на вівцеферми проходять окоти. Тільки за грудень минулого року одержано 850 ягнят.

У змаганні першість утримує чабан Т. Є. Іллєш. Від отари, яку доглядає, в грудні одержав 450 ягнят. Понад 230 ягнят має в отарі С. Т. Салабутін і більше ста — Т. І. Перчик.

Вівчарі забезпечили зразковий догляд за приплодом.

Такий трудовий внесок чабанів у здійснення накреслень Батьківщини по збільшенню виробництва продуктів вівчарства.

Л. ІВАХНЮК,
голова правління кол. госпу.

Ведуть перед

Десять доярок колгоспу імені Леніна за минулий рік одержали по 3000 і більше кілограмів молока від кожної корови. Серед них першість утримує Н. Ф. Скрипник, яка надоїла по 3610 кілограмів молока при зобов'язанні 3000. Зараз щодня вона одержує його по 10,5 кілограма від кожної корови.

По 3300—3400 кілограмів молока надоїли Г. М. Губа та В. О. Землянська. З перших днів нового року вони надоюють його по 9,5—9,7 кілограма від кожної корови.

Л. ХУДЯКОВА.
головний зоотехнік.

ЛЕНІНСЬКИЙ ПРАПОР
2 стор. 5 січня 1981 р.

Не всі важелі в дії

У ці дні колектив четвертої молочнотоварної ферми колгоспу «Заповіт Леніна» одержує від кожної корови по 6,3—6,4 кілограма молока. А за 1980 рік його надоєно майже по 3000 кілограмів.

Трудовий успіх сам по собі не прийшов. Досягнуто його наполегливістю працівників. Тут кожний уболіває за доручену справу, старанно підготовляє корми до згодовування, дбайливо доглядає тварин.

Зайдеш у корівник і залишається приємне враження. В приміщенні чисто. Корови мають гарний вигляд. Тваринники, як добрі господарі, дбають про ефективне використання наявних кормів.

Сприяє успіху і творче соціалістичне змагання, його гласність.

На фермі є червоний куток. В ньому зосереджені всі засоби гласності. З вивішених тут соціалістичних зобов'язань можна довідатись, хто скільки надоїв молока від кожної корови за місяць, за рік.

Передовикам на фермі щомісяця вручають перехідні червоні вимпели. В листопаді цих відзнак удостоєні Г. М. Стець, який за місяць надоїв від кожної корови в середньому по 240 кілограмів молока, та телятниця С. С. Шаповалова, яка одержала по 517 грамів приросту ваги кожної тварини на добу.

Про переможців змагання розповідається і в стінній газеті «Честь тваринника». Про відзначених

ПЕРЕВІРЯЄМО ВИКОНАННЯ ЗОБОВ'ЯЗАНЬ

перехідними червоними вимпелами йдеться і в листку трудової слави, який вивішено на видному місці.

Хід змагання тваринників висвітлюється на дошці показників. Але на фермі використані далеко не всі резерви збільшення виробництва молока і м'яса.

— Наш рубіж одержати 3000 кілограмів молока від кожної корови за рік,— розповідає завідуюча фермою Р. Д. Воробей, — але ми його не подолали.

Недоодержано молока небагато. І причина в тому, що були перебої з доставкою кормів для худоби.

На фермі, крім корів, утримується понад 3200 голів молодняка великої рогатої худоби на дорощуванні. Але прирости живої ваги їх залишаються низькими.

В 1980 році керівники відділка мало приділяли уваги організації змагання рільників за заготівлю високоякісних кормів. Хіба не прикро, що закладений на фермі силос по суті не придатний до згодовування. В траншеї нині повно води, та керуючий відділком С. П. Чорний не вживає заходів, щоб зберегти силос. Цей керівник мало проявляє турботи і про людей. На молочнотоварній фермі немає підмінної доярки. Людям доводиться працювати без вихідних. Говорили тваринники про це С. П. Чорному, а у відповідь почули:

— У вас є завідуюча фермою, хай вона й дбає про кадри.

Це свідчить, що керуючий відділком відмежовується від тваринництва.

Правління колгоспу повинне вжити заходів, щоб усунути недоліки.

Оглядова сількорівська бригада: Н. ВАСИЛЬКОВСЬКА, Л. ТАРАСЕНКО — доярки, М. ГИРИЧ— зоотехнік ферми, Г. АДАМОВ — спецкор газети «Ленінський прапор».

На лінійку готовності

На другому відділку радгоспу цукрокомбінату ланка ремонтників, яку очолює слюсар В. М. Дубинка, завершує підготовку сільськогосподарського інвентаря до весняно-польових робіт. На лінійку готовності постанлено всі борони, плуги, культиватори, зернові сівалки. Розпочато ремонт тракторів. Старанність в роботі проявляють члени ланки Андрій Григорович Буц, Микола Дмитрович Шило, Володимир Ілліч Литвинов та інші.

І. СЕРДЮК,
агроном відділка.

Цифри і факти

У трудовому суперництві за збільшення виробництва і продажу державі зерна добрих успіхів добились хлібороби кінзаводу. Додатково до п'ятирічного завдання радгосп продав 5619 тонн зерна.

На 2900—3700 тонн більше п'ятирічного народногосподарського плану засипали зерна в засіки Батьківщини Шарівський бурякорадгосп та радгосп «Більшовик».

Перевиконали п'ятирічний план радгосп імені Гагаріна, радгосп-технікум і цукрокомбінат, колгоспи «Україна», «Заповіт Леніна» та імені Петровського.

* * *

Район продав державі понад п'ятирічний план 78045 тонн цукрових буряків. З цієї сировини для потреб трудящих вироблено додатково 9300 тонн цукру.

Найкращих показників досягли буряківники колгоспів імені Володимира Ульянова та «Червоний прапор». З цих господарств доставлено на переробку понад план відповідно 21592 і 25625 тонн солодких коренів.

Перевиконали п'ятирічний план колгоспи імені Леніна, імені Шевченка, «Прапор комунізму», радгосп-технікум та ряд інших господарств.

М. НЕУМИВАНА,
інспектор по закупівлі і якості.

Обговорюємо проект ЦК КПРС до XXVI з'їзду партії

Потрібна чітка взаємодія

В колективі Олександрійського відділення Кіровоградської контори транспортно - експедиційних перевезень № 10695 активно обговорили проект «Основних напрямів економічного і соціального розвитку СРСР на 1981—1985 роки і на період до 1990 року».

У розділі VI «Розвиток транспорту і зв'язку» підкреслюється, що необхідно поліпшити координацію роботи всіх видів транспорту і взаємодію їх з іншими галузями народного господарства, впроваджувати більш досконалу технологію перевезень у змішаному сполученні.

З цього приводу хотілося б висловити деякі свої думки і пропозиції. В чому полягає головна умова поліпшення планування і перевезення вантажів? Насамперед, в чіткому дотриманні всіма учасниками транспортного процесу по перевезенню вантажів у контейнерах (у вагонах) тих вимог, які передбачені в Правилах централізованого вивезення (завезення) вантажів автомобільним транспортом, а також в договорах про вантажоперевезення та в положеннях Статутів, що діють на залізниці та в автотранспорті.

На жаль, цих правил і вимог часто не дотримуються ні залізничники, ні більшість вантажоприймачів і вантажовідправників. Наше відділення не завжди одержує вчасно завізовані залізницею накладні. Адже саме ці документи свідчать про готовність того чи іншого підприємства до відправлення вантажу.

На завантаження одного контейнера існує тарифна норма часу — 20—25 хвилин. Однак її не дотримуються. Наприклад, на заводах підйомно-транспортного устаткування, електромеханічному нерідко контейнери завантажують по кілька годин. Операції по завантаженню чи розвантаженню повинні здійснюватись на колесах, тобто без знімання контейнера з машини. Їх же заводчани знімають, а автомобіль відправляють порожнім. Отже, доводиться робити чимало зайвих рейсів вхолосту. Безумовно, це знижує коефіцієнт використання машин.

До прибуття автомобіля вантаж має бути підготовленим, упакованим, а перевізні документи виписані. Ось тоді не виникатиме затримок. Їх уникати треба ще й тому, що залізнична станція Олександрія не одержує щодня належної кількості контейнерів, визначеної планом. Отже, оборот кожного контейнера треба прискорювати.

Якби вдалося уникнути всіх перелічених вище недоліків, становище помітно поліпшилося б.

Г. ПІВНЯК,
начальник Олександрійського відділення контори транспортно-експедиційних перевезень № 10695.

ПРИКЛАД ВЕТЕРАНА



34 роки працює столяром Г. О. Дмитрієв. В колективі мебельної фабрики він користується загальною повагою. За високі виробничі показники Г. О. Дмитрієва нагороджено орденом Трудового Червоного Прапора. Портрет Григорія Олексійовича занесено на Дошку пошани підприємства.

Ударною працею розпочав ветеран свою вахту на рідному підприємстві у 1981 році. Уже в перші робочі дні він виконав завдання на 110 процентів.

На знімку: Г. О. ДМИТРІЄВ.

Фото В. ДОВГАЛЮКА.

Народження династії

На заводі підйомно-транспортного устаткування імені 60-річчя Великого Жовтня добре знають трудову сім'ю Гнатченків. Більше 30 років сумлінно працює тут глава сімейства, Іван Григорович, учасник Великої Вітчизняної війни. Він обіймає посаду заступника головного бухгалтера. Роботу завжди виконує на совість, акуратно.

За кожну державну копійку вболіває Іван Григорович, щоб вона була раціонально використана на потреби заводу. Документація, яку він веде, завжди в порядку. В будь-яку мить І. Г. Гнатченко може дати вичерпну відповідь, куди і для чого відпущені і використані кошти.

Доброю славою користується в колективі і дружина Гнатченка, Галина Михайлівна. Робота у неї на перший погляд непримітна. Жінка працює кур'єром. Щодня виконує чимало службових доручень. І завжди акуратно.

З повагою відзиваються в колективі про дітей Гнатченків, комсомольців Анатолія та Павла, які працюють слюсарями в крановому цеху. Трудова біографія хлопців дуже схожа. Після школи пройшли робітничий гарт на заводі. А відслуживши в армії, знову повернулися у сім'ю заводчан.

Анатолій і Павло, як і батьки, сумлінно ставляться до роботи, постійно підвищують свій кваліфікаційний та ідейно-політичний рівень. Обидва старанні, дисципліновані.

Загальний трудовий стаж усіх членів сім'ї Гнатченків на заводі становить майже 60 років. Багато добрих справ зробили батьки і діти на підприємстві, яке стало для них по - справжньому рідним.

П. КОВАЛЬЧУК,
голова завкому профспілки.

В кабінеті політосвіти парткому виробничого об'єднання „Олександріявугілля"

Навчається господарський актив

З 1 вересня тут працює відділення господарського активу факультету партійно - господарського активу університету марксизму - ленінізму, де підвищують свій ідейно-теоретичний рівень партійні, профспілкові та господарські активісти підприємств. Всього 40 слухачів.

Протягом трьох років слухачі вивчатимуть актуальні проблеми марксистсько - ленінської теорії, історії КПРС, політекономії, філософії, науковий комунізм, економічні проблеми науково-технічного прогресу, основи радянського законодавства та інше.

Зараз в основному читаються курси історії КПРС, політекономії і права. Присутні з великим задоволенням слухають лекції викладачів політекономії—М. В. Іващківа, історії КПРС—В. В. Козенка, радянського законодавства — С. Л. Зюзіна.

Кожного місяця відбуваються семінарські заняття. Пройшли вони по темах «Товар і гроші», «Капітал і додаткова вартість», «Загальний закон капіталістичного виробництва».

На семінарах активно виступають комуністи В. С. Губа та А. А. Жежеря з інформаційно-обчислювального центру, Н. Г. Карнаушенко і А. В. Ткач із автобази об'єднання, М. А. Мовляв із теплоелектроцентралі № 1—2 та інші.

Більшість слухачів акуратно відвідує заняття. Їх навчанням постійно цікавляться секретарі партійних організацій. Звіти слухачів про підвищення ідейно - теоретичного рівня регулярно виносяться на засідання парткомів та партзбори.

Систематично присутні на заняттях староста групи М. А. Мовляв, майстер ТЕЦ № 1—2, інженер управління житлово-комунального господарства О. М. Герасимчук, старший електромеханік О. М. Громовий та начальник депо Л. К. Тертичний з вантажно-транспортного управління, В. С. Губа і А. О. Жежеря — працівники інформаційно-обчислювального центру.

На жаль, де з боку секретарів партійних організацій послаблений контроль за виконанням статутних вимог комуністами щодо підвищення їх ідейно - теоретичного рівня, там навчання пущено на самоплив. Це, зокрема, стосується секретарів парторганізації ремонтно - механічного заводу, заводу підйомно-транспортного устаткування, шахти «Світлопільська», які лише оформили документи на слухачів В. І. Кулініча, В. І. Логвинова, В. М. Зикова.

Лише 1—2 заняття відвідали Н. І. Ведерникова і А. Ф. Удовиченко з брикетної фабрики «Байдаківська», А. О. Макаренко і М. В. Скалозуб з шахти «Світлопільська», М. Є. Нуждяк з теплоелектроцентралі № 3, Л. Я. Окунькова з вантажно - транспортного управління. Не відвідує заняття Г. І. Петруха з автобази об'єднання.

Закінчилося перше півріччя навчального року. І дуже прикро, що окремих товаришів доведеться відраховувати з університету за невідвідування.

Г. ДОБРЯНСЬКА,
завідуюча кабінетом політосвіти парткому виробничого об'єднання «Олександріявугілля», відповідальна за роботу відділення.

Наш будинок— нам його берегти

Поліна Сидорівна Гризан — прибиральниця нашого ЖЕКу, надіслала лист у Міністерство житлово - комунального господарства, в якому пропонує, щоб в багатоквартирних будинках не було техробітниць, а на маршових клітках та в під'їздах підтримували порядок і по черзі прибирали самі квартиронаймачі.

Цю хорошу ініціативу підтримує і Володимир Петрович Пшеничний, який проживає в будинку № 28 по проспекту Леніна. Він пише, що вже п'ять років мешканці їх будинку самі підтримують чистоту в місцях громадського користування. За графіком всі чергують в під'їзді, підмітають, миють східці і площадки.

Добре починання — «Наш будинок — нам його берегти» покликані підтримати всі, хто проживає в комунальних квартирах. Адже вартість одного 72-квартирного будинку становить 500—600 тисяч карбованців, і для того, щоб відшкодувати витрати на його будівництво за рахунок квартплати, яку вносять мешканці, необхідно 400—500 років. Це декілька поколінь. Ось чому справа, яку пропонують П. С. Гризан та В. П. Пшеничний, стосується всіх нас.

Ще два роки тому більшість будинків у Черкасах та інших містах нашої республіки прийнято на самообслуговування мешканцями. Працівники ЖЕКу № 1 ведуть роз'яснювальну роботу серед квартиронаймачів.

Переважна більшість мешканців багатоквартирних будинків правильно розуміє свої обов'язки і знає, що то значить вивільнити десять або двадцять прибиральниць. Це значна економія коштів, які держава щороку виділяє на обслуговування житлового фонду. Це трудові резерви, яких не вистачає в нашій країні.

У цьому році понад 300 квартиронаймачів нашої контори прийняли свої квартири на соціалістичне збереження. Взяти на самообслуговування місця загального користування і будинки—це почесний обов'язок кожного, хто хоче дбайливо ставитись до збереження житла, примножувати багатство нашої держави.

О. ПИЛИПЕНКО,
начальник ЖЕК № 1 міськвиконкому.

Рік новий, проблеми старі

В 1980 році колектив будівельного управління тресту «Олександріяважбуд» № 4 потрудився непогано. Виробничий план по генпідряду виконано на 106,5 процента. Але п'ятирічне завдання ми виконали лише на 79,6 процента.

З року в рік ми зустрічаємося з проблемами, яких можна було б уникнути. Гальмували роботу перебої в постачанні цементу, столярних виробів та інших будівельних матеріалів. Винуватці — управління виробничо-технічної комплектації тресту «Олександріяважбуд», виробництво № 3 об'єднання «Кіровоградзалізобетон».

Наше будівельне управління не має своїх машин, автокранів, тракторів. Цю техніку ми арендуємо в управлінні механізації і в філіалі № 1 об'єднання «Кіровоградважавтотранс». Та нерідко замість 2—3 автомобілів на будівельні майданчики виїжджає лише один — два. Дивує байдужість керівників названих організацій. Невже вони не розуміють, що будівництво народногосподарських об'єктів і житла —справа державної ваги.

Заважає колективу виконувати виробничі завдання і велика плинність кадрів. Так, у листопаді-грудні 1980 року при затвердженій кількості 239 чоловік працювало тільки 184 робітники.

На 1981 рік заплановано значний обсяг роботи. Необхідно завершити приміщення індустріального технікуму, спорудити виробничу базу БУ-557. Передбачено будівництво 50-квартирного житлового будинку фабрики діаграмних паперів, 100-квартирного будинку житлового кооперативу № 6, навчально-лабораторного корпусу радгоспу-технікуму.

Порівняно з минулим роком виробничий план по генпідряду зріс на 6,7 процента. Отже, колективу будівельного управління потрібно мобілізувати внутрішні резерви, щоб виконати його.

На це сьогодні націлюють будівельників партійна та профспілкова організації. Наша мета — значно підвищити ефективність і якість роботи.

І. МАРЧЕНКО,
секретар партійної організації.

ЛЕНІНСЬКИЙ ПРАПОР
3 стор. 5 січня 1981 р.

Про людей хороших

Користується повагою

Клавдія Михайлівна Клименко працює в нашому дитсадку недавно, та вже встигла заслужити повагу педколективу і вихованців. Працює вона прачкою. Тож чимала її заслуга в тому, що в садку завжди чисті постільна білизна, скатерки, рушники.

На її долю випало нелегке життя. Ще в юності вона брала участь в організації колгоспу в рідному селі. А в 1933 році за направленням правління колгоспу «Перемога» їде на курси трактористів у Червону Кам'янку. Потім працювала трактористкою, очолювала тракторну бригаду в селі Олександрівці. А коли народилися сини, довелося змінити роботу.

...Стільки лиха принесла радянським людям війна. Не минуло воно й сім'ї Клименків. Одержала Клавдія Михайлівна похоронку про смерть чоловіка. Похмурніла від горя, та рук не опустила. Треба було ростити синів, працювати.

В п'ятдесятих роках Клавдія Михайлівна з синами переїхала до Олександрії. Пішла працювати в дитсадок, 23 роки трудиться вона в системі народної освіти. Уже давно одержує пенсію, матеріально забезпечена. Та роботи не залишає.

— Не можу сидіти в чотирьох стінах, — говорить, посміхаючись, Михайлівна. — Весь вік серед людей. Я краще в колективі себе почуваю.

Скромна, працьовита, чуйна — такою знають Клавдію Михайлівну не лише в нашому, а і в першому та третьому дитсадках, де вона працювала тривалий час.

Цими днями Клавдії Михайлівні виповнюється 68 років. Від усього серця бажаємо жінці міцного здоров'я, бадьорості на довгі роки.

Т. ЧЕПІНОГА,
завідуюча господарством дитсадка № 5.

Громадська приймальна

В громадській приймальні редакції газети «Ленінський прапор» у сел. Димитрово у січні відвідувачів прийматимуть:

5 — Горобець Г. В.
7, 23 — Калашніков С. Д.
9, 26 — Осипенко Г. Н.
12, 30 — Пастухова М. Д.
14 — Фомічов П. П.
16 — Чубенко К. П.
19 — Шанюк М. О.
21 — Щербова Н. І.

Громадська приймальна працює з 10 до 13 години в приміщенні селищної Ради народних депутатів.

Спорт

На борцівському килимі

Три дні в спортивному залі третього сільського професійно - технічного училища тривали змагання на першість району з класичної боротьби на приз Героя Радянського Союзу, льотчика - космонавта СРСР Л. І. Попова. Мати космонавта - земляка Т. О. Попова сердечно привітала учасників змагання з відкриттям турніру, побажала великих успіхів у спорті, навчанні.

Учасники змагань піднесли Тетяні Овсіївні корзину живих квітів.

Перше місце виборола команда СПТУ № 3, на другому — збірна команда школярів району. В змаганнях також взяла участь команда міського технічного училища № 3 і виборола третє місце.

В особистому заліку продемонстрували кваліфіковану боротьбу і досягли високих результатів юні борці Сергій Миколаєнко, Валерій Москалюк, Олександр Кашкевич, Анатолій Баранов, Віталій Милов, Сергій Семенович — учні СПТУ № 3, Василь Цигульський, Борис Морозюк, Вадим Калуцький, Анатолій Калич — вихованці технічного училища, а також школярі Віктор Савицький, Олег Найденко, Микола Сазонов.

М. КОРОЛЬ.

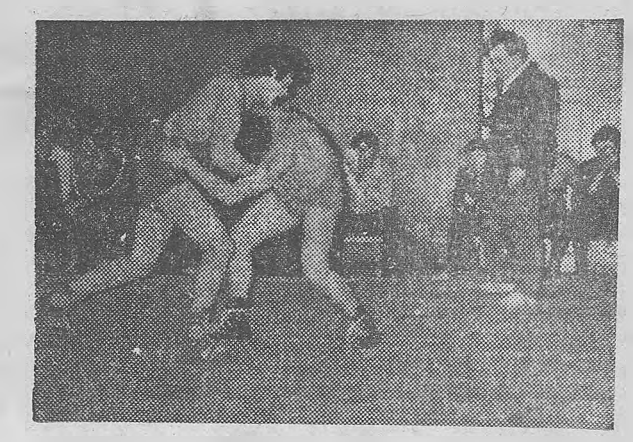

На знімку: на килимі **В. Камбій** (СПТУ № 3) та **Б. Морозюк** (ТУ № 3).
Фото М. Хали.

Димова завіса

«В 1979 році на хлібозаводі було обладнано майданчик для сміття. Відтоді мешканці навколишніх вулиць не можуть відчинити кватирки, бо майже щодня на цьому майданчику працівники хлібозаводу палять сміття. 28 серпня 1980 року мешканці навколишніх вулиць ходили на завод і благали, щоб припинили це неподобство. На заводі якраз були представники міської санепідемстанції. Ми звернулися до них за допомогою. Але на нашу усну заяву вони не реагували. А завідуюча виробництвом заводу пообіцяла, що надалі сміття спалювати не будуть.

Відтоді минув уже не один місяць, а керівники заводу, як і раніше, дають вказівку спалювати сміття, отруюють їдучим димом мешканців вулиць Клари Цеткін, Берегової та Української».

Підписали цей лист 15 мешканців міста. На заводі побували чергові громадської приймальні редакції З. Т. Оздоба та А. А. Малоок. Наведені в листі факти підтвердилися.

На день перевірки на майданчику стояло 5 контейнерів, наповнених відходами. Сміття сипалося уже на землю. Тут був не тільки обгортковий папір з-під маргарину, а й шкаралупа яєць, зіпсовані дріжджі і навіть бракований хліб. Побачивши кілька буханок, що валялися на землі, наші активісти запитали, чому завод не віддає бракований хліб на підсобні господарства для згодовування тваринам.

— Ми так і робимо,— намагалися виправдатися відповідальні працівники заводу. — І сьогодні дзвонили в підсобне господарство будинку ветеранів. Але звідти не приїхали за харчовими відходами. Тому й викинули їх на смітник.

— Завод уклав договір на вивезення сміття з комбінатом комунальних підприємств. Але той порушує договірні зобов'язання, — говорить начальник постачання Л. Г. Лебеденко. — З листопада 1980 р. директор надіслав керівникам комбінату офіційного листа, в якому просив виконувати договірні зобов'язання по вивезенню сміття. Але відповіді досі не одержали.

Можливо, хоч редакції газети А. Т. Уткін — директор комбінату комунальних підприємств повідомить, чому він не виконує договірних обов'язків перед хлібозаводом? А від директора хлібозаводу ми чекаємо повідомлення про те, що зроблено для наведення належного санітарного стану на території підприємства.

Січневий кіноекран

Шанувальники кіно в січні зможуть познайомитися з багатим репертуаром радянського і зарубіжного кіномистецтва.

Великий інтерес викличе нова робота відомого кіноактора Гунара Цилінського. Він звернувся до відомого роману латиської письменниці Еліни Заліте «Рання іржа». Дія фільму відбувається у 30-ті роки в буржуазній Латвії. Багатий пан Кікуліс закохався у юну гімназистку Елзе, що приїхала з провінції до Риги з єдиною метою: добитися багатства, розкоші. Добитися за будь-яку ціну... І «Попелюшка» — Елза замість молодого красеня-принца стала жінкою старого нелюба.

Основна думка фільму: не можна іти проти совісті, розмінювати її на спокуси. Рано чи пізно за це доведеться розплачуватися, і розплата буде жорстокою...

Протиборство морального і аморального, добра і зла, гуманності й антигуманності — ця тема стала основою в екранізації другої частини відомої дилогії Юліана Семенова — «Огарьова, 6». У фільмі особлива увага приділяється характерам і долям героїв, які виросли не лише в званнях і посадах, не лише в професійній майстерності, але і в умінні захистити людей від біди, відчути їхній біль як свій власний. В головних ролях: Василь Лановий, Георгій Юматов, Євген Герасимов та інші.

Картина «Білий сніг Росії» присвячена трагічній долі відомого російського гросмейстера, чемпіона світу з шахів Олександра Альохіна. 1927 рік стає для Альохіна роком тріумфу — завойовує шахову корону. Після перемоги Альохін з дружиною переїздить до Парижа, щоб згодом повернутись до Росії. Проте цьому не судилось збутися. Змінюються міста і країни. Шахові турніри, блискучі перемоги. А навкруги — нерідна мова, нерідні обличчя...

Сеанс одночасної гри на тридцяти двох дошках! Альохін примушений грати цей матч у 1943 році з фашистськими офіцерами в окупованій Празі. Пославшись на відсутність окулярів, геніальний шахіст грає всліпу, тобто сидячи до суперників спиною. Результат: дві нічиїх і тридцять перемог!

В фільмі знімались: Володимир Самойлов, Юрій Каюров, Наталія Гундарєва, Крістіна Міколаєвська.

Фільм «Зранена тиша» створений на Литовській кіностудії розповідає про боротьбу банди «лісових братів» проти колективізації, про поєдинок загону державної безпеки з лісовиками.

Різнобарвний і цікавий репертуар зарубіжних фільмів. Про трагічну долю жінки розповідає новий польський фільм «Зворотний квиток».

«Серед шулік» — так називається широкоформатна кінодрама, створена режисером Альфредом Форером. ...Повернувшись на своє ранчо, батько і син Баумани побачили, що їхній будинок палає, а всіх членів родини вбито. Вони гадають, що це справа рук індійців, і звертаються до вождя племені апачів Віннету з проханням покарати злочинців. Віннету вдається натрапити на слід справжніх убивць — банди «шулік».

З захопленням перегляднуть глядачі два індійських кінофільми «Довга ніч» та «Коханий Раджа».

Цікавим буде в цьому році дитячий репертуар. Під час зимових канікул в кінотеатрі імені 1-го Травня будуть демонструватись «Ну, постривай!» 1, 2, 4, 11, 12 і 13 випуски, «Невловимі месники», «Кощей безсмертний» та «Роберт плюс Тереза». Ці ж кінофільми будуть демонструватись для дітей і в кінотеатрі імені Гагаріна.

Чекає школярів у дні зимових канікул і кінотеатр ім. Кірова, де о 12 годині щоденно будуть демонструватись широкоформатні кольорові фільми: «Командир щасливої «Щуки», «День дельфіна», «Три товстуни», «Автомобіль, скрипка і собака Клякса».

О. БОНДАРЕНКО,
директор об'єднаної дирекції кінотеатрів.



Кадр з фільму «Огарьова, 6».

На голубому екрані

ПОНЕДІЛОК, 5 СІЧНЯ

9.05 Художній телефільм для дітей «Фантазії Веснухіна». 1 і 2 серії.
11.10 «Зимовий ескіз». По закінченні — Новини.
14.30 Новини.
15.25 Наша адреса — Радянський Союз.
16.15 Веселі старти.
17.00 Прем'єра мультфільму «80 днів навколо світу» (Австралія). 3 і 4 серії.
17.45 Наш сад.
18.15 Канікули, канікули, канікули...
18.45 Сьогодні у світі.
19.35 Угорські танці І. Брамса.
19.50 Художній фільм «Час, уперед!» 1 серія.
21.00 Програма «Час».
21.35 Заключний концерт фестивалю мистецтв «Російська зима». В перерві — Сьогодні у світі.

ВІВТОРОК, 6 СІЧНЯ

9.20 Художній фільм «Час, уперед!» 1 серія.
14.30 Новини.
14.50 Документальний телефільм «Тепло робочих рук».
15.05 Музичні вечори для юнацтва.
17.00 Прем'єра мультфільму «80 днів навколо світу» (Австралія). 5 і 6 серії.
18.15 XXVI з'їзду КПРС — гідну зустріч.
18.45 Сьогодні у світі.
19.40 Художній фільм «Час, уперед!» 2 серія.
21.00 Програма «Час».
21.35 Прем'єра документального телефільму «Будинок Твардовського» з циклу «Літературна спадщина». По закінченні — Сьогодні у світі.

СЕРЕДА, 7 СІЧНЯ

9.05 Мультфільм «Бременські музиканти».
9.25 Художній фільм «Час, уперед!» 2 серія.
10.45 Клуб кіноподорожей. По закінченні—Новини.
14.30 Новини.
14.50 Документальні фільми.
16.20 Розповіді про комуністів.
16.50 Відгукніться, сурмачі!
17.20 Прем'єра мультфільму «80 днів навколо світу» (Австралія). 7 і 8 серії.
18.05 Ми будуємо БАМ.
18.30 Вірші — дітям.
18.45 Сьогодні у світі.
19.00 Назустріч XXVI з'їзду КПРС. Програма телебачення Литовської РСР.
21.00 Програма «Час».
21.35 Документальний екран.

Редактор
Х. СОКОЛОВСЬКИЙ.

«ЛЕНИНСКОЕ ЗНАМЯ» — орган Александрийских городского и районного комитетов Компартии Украины, городского и районного Советов народных депутатов Кировоградской области (выходит на украинском языке).

АДРЕСА РЕДАКЦІЇ: Індекс 317900 м. Олександрія, вул. Шевченка 74.

ТЕЛЕФОНИ: редактора — 2 23 45, відділів: партійного життя — 2-24 33, промисловості — 2 36 63 сільського господарства — 2 27 93, відповідального секретаря — 2 35 63 відділу листів — 2-01 43, приймальні — 2 22 32, бухгалтера — 2 27 93.

Олександрійська міська друкарня Кіровоградського облуправління у справах видавництв поліграфії і книжкової торгівлі. Індекс 62065. Спосіб друку високий. Телефони: 2-31-35, 2-34 70. Тираж 27850. Обсяг 1 друк. арк. м. Олександрія, вул. Шевченка 81 Зам. № 1.

ПРОЛЕТАРІ ВСІХ КРАЇН, ЄДНАЙТЕСЯ!

ГАЗЕТА НАГОРОДЖЕНА ПОЧЕСНОЮ ГРАМОТОЮ ПРЕЗИДІЇ ВЕРХОВНОЇ РАДИ УРСР

Ленінський прапор

ОРГАН ОЛЕКСАНДРІЙСЬКИХ МІСЬКОГО ТА РАЙОННОГО КОМІТЕТІВ КОМПАРТІЇ УКРАЇНИ, МІСЬКОЇ ТА РАЙОННОЇ РАД НАРОДНИХ ДЕПУТАТІВ КІРОВОГРАДСЬКОЇ ОБЛАСТІ.

Січень
6
Вівторок
1981
№ 3 (9027)
Ціна 2 коп.
Газета виходить у вівторок, середу, п'ятницю, суботу.

ГАЗЕТА ВИДАЄТЬСЯ З 26 БЕРЕЗНЯ 1919 РОКУ

День за днем

НАША Вітчизна вступила в нове десятиріччя. Вісімдесяті роки — грандіозний етап у створенні матеріально-технічної бази комунізму, розвитку суспільних відносин, формуванні нової людини. У цей період треба забезпечити якнайповніше використання можливостей і переваг суспільства зрілого соціалізму, значно збільшити його матеріальні і духовні багатства, виробничий і науково-технічний потенціал. Про це з особливою силою підкреслюється у проекті ЦК КПРС до XXVI з'їзду партії.

Головна мета, головна турбота Комуністичної партії — неухильне піднесення матеріального і культурного рівня життя народу, підвищення продуктивності праці, зростання соціальної і трудової активності радянських людей.

Трудящі Олександрійщини, як і всієї нашої неосяжної Батьківщини, стали на трудову вахту нового п'ятиріччя. День за днем нарощуються темпи виробництва на кожному підприємстві, у кожному колгоспі та радгоспі, на будівельних майданчиках.

Робітники і колгоспники у своїх трудових буднях керуються такими принципами морального кодексу будівника комунізму: сумлінна праця на благо суспільства, колективізм і товариська взаємодопомога.

Три дні нового року переважна більшість олександрійців відпочивала. А про їх благополуччя турбувалися енергетики, працівники водогінно-каналізаційного господарства, робітники теплотрас і котелень, торговельники, колективи хлібозаводу, молокозаводу та ряду інших підприємств.

Вдень і вночі стоять на трудовій вахті робітники теплоелектроцентралей. Завдяки їх піклуванню у кожній квартирі, у кожній оселі яскраво світять лампочки Ілліча, працюють телевізори, радіоприймачі та інші електропобутові прилади.

Інші трудівники піклуються про те, щоб у кожній комунальній квартирі було тепло і затишно, щоб люди мали вдосталь води.

Висока свідомість громадського обов'язку у трудівників тваринництва. Адже ці невтомні люди кожного дня, за будь-якої погоди поспішають на ферми. Фуражири підвозять корми, доярки, свинарки, птахиці, телятниці годують, доглядають тварин, турбуються про те, щоб більше виробити молока, м'яса, яєць та інших продуктів для населення.

В складних погодних умовах боролися за виконання планів і соціалістичних зобов'язань в минулому році Г. І. Коцюбайло — доярка радгоспу Олександрійського цукрокомбінату, Л. Ф. Ткачук — доярка колгоспу «Прогрес» і досягли великих успіхів. За це Вітчизна нагородила їх орденами.

У кожному виробничому колективі міста й села набирає все ширшого розмаху всенародне соціалістичне змагання за гідну зустріч XXVI з'їзду КПРС. Працювати без відстаючих, ефективно використовувати резерви кожного робочого місця — такий девіз одинадцятої п'ятирічки.

Почесний обов'язок кожного трудівника — неустанно підвищувати продуктивність праці, сьогодні працювати краще, ніж учора, а завтра — краще, ніж сьогодні. Якщо всі проникнуться таким благородним прагненням, то можна з певністю сказати, що накреслення п'ятирічки будуть виконані успішно.



Повагою і авторитетом користується в колективі авторемонтників ремонтно - механічного заводу «Укрремтресту» ветеран підприємства, слюсар по ремонту автомашин М. С. Конін. Свої змінні завдання Михайло Степанович постійно виконує на 115—120 процентів, здає відмінну продукцію.

За 22 роки роботи на підприємстві М. С. Конін навчив професії слюсаря багатьох молодих робітників. За трудові успіхи і активну участь в громадському житті колективу Михайла Степановича не раз нагороджували грамотами.

На знімку: М. С. КОНІН за роботою.

Фото М. ПАЛЬЧИКА.

Досвід друзів— на службу виробництва

Днями відбулося засідання науково - технічної ради виробничого об'єднання «Олександріявугілля». На ньому звітували спеціалісти, які побували у творчому відрядженні на вугільних підприємствах Німецької Демократичної Республіки.

З повідомленням про організацію ремонту техніки та обладнання на вугільних підприємствах НДР виступив головний механік енергомеханічної служби Е. Б. Нестеренко.

Про організацію експлуатації і ремонту обладнання брикетних фабрик у братній країні розповів заступник головного енергетика О. М. Шам.

Доповідачі відповіли на ряд запитань присутніх.

Висновки в обговорених питаннях зробив технічний директор об'єднання Е. М. Кривашов.

Нове, запозичене у вугільників дружньої країни, буде досконало вивчено і впроваджено на вуглерозрізах, шахтах та брикетних фабриках Олександрії.

Л. ГРИГОРЕНКО,
працівник багатотиражної газети «Трибуна шахтаря».

Новини, події, факти

З маркою ОФДП

ПЕРШІ 40 контейнерів продукції, виробленої 1981 році, відправили замовникам друкарі фабрики діаграмних паперів. Вироби з маркою ОФДП вирушили з Олександрії до Москви, Ташкента, Караганди, а також в Мінськ, Ярославль та інші міста країни.

Щоб краще задовольнити запити своїх замовників, на фабриці розробили новий графік відправлення продукції і чітко дотримуються його.

Л. ГОРОБЕЦЬ,
технолог.

Потужний верстат

В НОВОМУ корпусі механічного заводу днями випробувано в дії високопродуктивний координатно - розточувальний верстат для виготовлення штампів і пресформ складної конфігурації. З введенням його в експлуатацію повністю відпаде потреба вручну розмічати заготовки під свердління. Цю операцію у кілька разів швидше виконуватиме спеціальний пристрій.

В. ВИКРЕСТ.

Надходять вантажі

У СІЧНІ на адресу райсільгоспхімії надійшли перші 600 тонн нітрофосу та аміачної селітри. Еліксири родючості доставлено в колгосп «Перемога» та Шарівський бурякорадгосп. На перевезенні їх відзначились шофери В. Кікляк та В. Іванов, трактористи А. Кислий та О. Маковкін.

В першому кварталі нинішнього року хімічна промисловість постачить нашому району 8000 тонн мінеральних добрив. Колгоспи та радгоспи одержать їх на 10 процентів більше проти минулого року.

В. ЗИМОГЛЯД,
заступник голови правління райсільгоспхімії.

Дах для машин

НА центральній садибі радгоспу імені Гагаріна споруджено два ангари. В одному з них буде поставлено на стоянку 56 тракторів, в іншому зберігаються сівалки, культиватори та інші сільгоспмашини. В господарстві завершується будівництво критого приміщення для тривалого зберігання комбайнів.

Передбачено підвести в ангари технічну воду, побудувати новий склад пального і мастил, пункт миття та технічного обслуговування машин, адмінприміщення та інше.

В. ЮРЧЕНКО,
секретар парткому.

Вісті з союзних республік

Резерви ощадливих

Іваново. З першої зміни нового року і до відкриття XXVI з'їзду КПРС зміг би працювати на зекономленій сировині камвольний комбінат імені В. І. Леніна. За п'ятирічку тут зекономили близько 1400 тонн шерсті і поліефірних волокон. Ощадливість стала одним з основних критеріїв у передз'їздівському змаганні бригад, дільниць і цехів. З ініціативи партійного комітету в особисті творчі плани працівників включено завдання по зниженню витрат шерсті, на «вузькі місця» виробництва націлено увагу бригад новаторів. Внесли свій вклад і народні контролери. Вони взяли під нагляд зберігання і переробку сировини.

Нова професія міста

Івано-Франківськ. Мільйони дитячих трикотажних костюмів можна пошити з високоякісної гребінної пряжі Долинської бавовнопрядильної фабрики, перша черга якої стала до ладу. З пуском усіх потужностей підприємство буде виробляти 5,6 тисячі тонн продукції на рік. Народження нового виробництва в районі, де переважають «чоловічі» професії нафтовика і лісоруба, багато в чому вирішує тут проблему зайнятості жінок. Одночасно з фабрикою росте селище текстильників, зводиться дитячий садок, школа та інші об'єкти.

Снігова оранка

Аркалик. Хлібороби Степового Тургаю завершили снігову оранку на мільйонному гектарі цілини. Вони нарізуються з урахуванням рельєфу, місцевості, за технологічними картами, розробленими агрономами для кожного поля. Підвищити темпи снігозатримання допомагають радгоспні і колгоспні раціоналізатори. Створені широкозахватні зчепи дозволили в півтора-два рази збільшити продуктивність праці. Тургайським механізаторам треба буде провести дворазове, а в ряді місць триразове укладання валків на трьох мільйонах гектарів. Це дасть прибавку урожаю по два три центнери на кожному з них.

Годинник для «Москвича»

Рига. Для нового автомобіля «Москвич-2140 люкс» призначений електронний годинник Ризького об'єднання «Альфа». Споживачам відправлена також партія настільних електронних хронометрів. Тепер «Альфа», що спеціалізується на виробництві напівпровідникових приладів, випускає також одинадцять видів виробів широкого вжитку.

(ТАРС—РАТАУ).

Профспілкове життя

Більше працювати з активом

На обліку профспілкової організації колгоспу «Україна» 327 трудівників сільського господарства. Очолює її головний ветлікар М. С. Дмитрачков.

На перший погляд, Михайло Сильвестрович добросовісно виконує громадську роботу. Регулярно відбуваються збори, на належному рівні ведеться документація, всі члени профспілкового комітету мають доручення.

Проте слід зауважити, що не всі постійні комісії профспілкової організації діють активно. Так, комісія по охороні праці і техніці безпеки, головою якої Б. О. Колісник, працює згідно плану. Активісти організовують перевірки стану тваринницьких приміщень, майстерень. Періодично проводять серед колгоспників інструктаж з правил техніки безпеки.

Та все ж в роботі комісії є прикрі недоліки. Навіть сам голова її Б. О. Колісник в кінці минулого року порушив трудову дисципліну. Він із-за п'янки не вивіз молоко з ферми на сепараторний пункт.

Погано працює культурно-масова комісія, яку очолює інструктор по спорту, комсомолка О. Васильчук. Члени комісії не провели жодного засідання. Свою роботу не планують. А тому і не дивно, що, крім туристичної поїздки в Молдавію, ніяких заходів не проводилось.

В профспілковій організації колгоспу об'єднано 6 профгруп. Найкраще працюють вони в першій тракторній бригаді та в автогаражі, де профгрупоргами заступник бригадира тракторної бригади член КПРС Р. О. Колісник та завідуючий гаражем В. В. Василяка. Ці профгрупи систематично здійснюють керівництво соціалістичним змаганням, мобілізовують трудівників села на виконання планових завдань.

А профспілкова група на свинокомплексі, яку очолює свинарка О. Г. Кочерга, існує формально. Члени групи невимогливі, у громадській роботі проявляють пасивність. Подібне становище і в інших групах.

І, насамперед, це через те, що профспілковий комітет недостатньо працює з активом, мало дбає про навчання профгрупоргів, рідко заслуховує звіти про їх роботу.

Профспілкова організація повільно впроваджує і поширює передовий досвід. В господарстві є правофлангові доярки, механізатори, шофери. Однак їх методи праці не стали надбанням всіх трудівників.

Не все гаразд в колгоспі і з трудовою дисципліною. Трапляються випадки п'янок, прогулів. Та профспілкова організація ще мало займається вихованням спілчан.

В. СОКОЛОВ,
працівник редакції.

Комори для кормів

Заготувати корми — півділа — головне — зберегти їх поживність протягом усього періоду зимівлі. Так справедливо вважають в Івано-Франківській області. Тут весь зернофураж, трав'яне і хвойновітамінне борошно, близько 80 процентів силосу і сінажу закладаються в капітальні споруди, а майже половина сіна скиртується під спеціальними навісами.

— Про ефективність такого підходу до справи, — розповідає начальник обласного управління сільського господарства С. Ф. Котик, — свідчить, наприклад, досвід колгоспу «Перше травня» Снятинського району. Через несприятливі погодні умови в господарстві не змогли створити додатковий запас кормів, але весь зібраний урожай розмістили в капітальних сховищах, і жоден кілограм зерна чи трави не пропав. В результаті надої молока тут нині перевищують 10 кілограмів від корови, а з початку року від кожної вже одержано більш як по 4,2 тисячі кілограмів.

За останні роки з допомогою шефів — колективів промислових підприємств — у Прикарпатті чимало зроблено для поліпшення умов зберігання кормів. Силами трудівників господарств, будівельників створені капітальні ємкості на 657 тисяч тонн силосу і сінажу при потребі 808 тисяч, а також зроблені навіси на 13 тисяч тонн сіна. Добре поставлена справа в колгоспах і радгоспах Богородчанського, Долинського, Надвірнянського і Косівського районів.

У планах на одинадцяту п'ятирічку намічено щороку вводити в дію силосних і сінажних споруд більш як на 50 тисяч тонн, навісів для сіна — на 4,2 тисячі тонн і до 1983 року повністю забезпечити надійні сховища для всього фуражу.

(РАТАУ).

Колгоспні птахограді



За останні три роки десятої п'ятирічки в господарствах одеського тресту «Одесптахопром» за рахунок застосування нових методів вирощування бройлерів виробництво м'яса птиці збільшено на 8800 тонн. Високих показників у завершальному році п'ятирічки добився колектив Кіровської бройлерної фабрики Комінтернівського району. Тут значно поліпшено технологію вирощування птиці. Введено в дію центральний пульт управління виробництвом, який дає змогу одному оператору управляти всіма технологічними процесами вирощування бройлерів у 20 пташниках. Регулювання освітлення, контроль температурного режиму, управління дев'ятиразовою роздачею кормів, підтримання відповідного мікроклімату в приміщеннях здійснюється з допомогою сучасної автоматики.

Готуючи гідну зустріч XXVI з'їздові КПРС, колектив Кіровської бройлерної фабрики зобов'язався продати державі 5900 тонн дієтичного м'яса, що на 720 тонн більше порівняно з минулим роком.

На знімках: вгорі — передова пташниця-оператор Кіровської бройлерної фабрики В. П. Мурачова. Вона першою на фабриці застосувала метод одночасного вирощування 40 тисяч п'ятиденних курчат. За 59—60 днів вага кожного бройлера доводиться до півтора і більше кілограмів. Свій досвід В. П. Мурачова передає молодим пташницям; внизу — в одному з пташників Кіровської бройлерної фабрики.

Фото І. ПАВЛЕНКА.
(Фотохроніка РАТАУ).

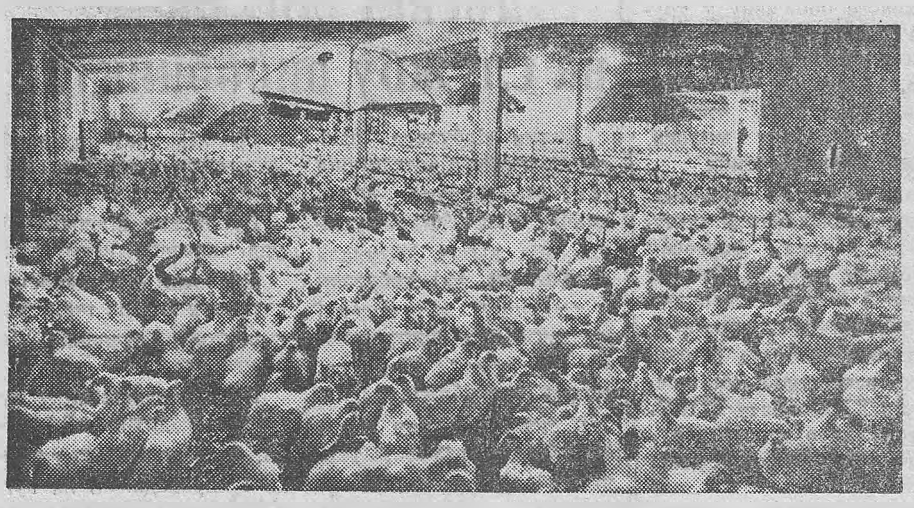

Старанний

На Дощці пошани передової механізованої колони № 2 красується фото В. І. Власенка. Дев'ятий рік працює Віктор Іванович водієм в нашому колективі. Своєю скромністю і сумлінним ставленням до роботи завоював авторитет і повагу колег.

Виробничі завдання водій виконує вчасно і акуратно.

В. І. Власенко в дружбі і з громадською роботою. Він член місцевого комітету профспілки.

З. КРИВОШЕЯ,
секретар парторганізації ПМК № 2.

Подружжя працьовитих

Закінчивши школу, Ганна Колесник не на жарт вирішила підкорити своїм рукам трактора і добилася свого. На курсах механізаторів здобула необхідні знання. Практичних навиків набувала в одному з колгоспів Петрівського району. Пізніше став трактористом і її чоловік Микола.

Два роки тому подружжя Колесників переїхало в плодорозсадницький радгосп «Олександрійський».

Ганна Михайлівна прийняла трактор Т-25. А згодом став працювати механізатором і чоловік Микола Олександрович.

З перших же днів Г. М. Колесник показала себе здібним, дисциплінованим працівником. Трактор вона завжди утримує в зразковому стані, економить пальне та мастила, раціонально використовує робочий час, на будь-якій роботі перевиконує змінні норми.

За успіхи в праці Г. М. Колесник нагороджено значком «Переможець соціалістичного змагання 1979 року» та грошовою премією.

Під стать дружині трудиться і Микола Олександрович. Він теж успішно справляється з завданнями.

Для працьовитого подружжя механізаторів радгоспу виділив квартиру.

В. ОСИНСЬКИЙ,
директор радгоспу.

Заслуговує доброго слова

Одним з кращих страхових агентів районної інспекції Держстраху вважаємо Ніну Дмитрівну Литовченко. 10 років вона старанно працює в нашому колективі. Зарекомендувала себе з кращого боку.

Ніна Дмитрівна обслуговує трудівників колгоспу «Україна», працівників Добронадіївського сільського споживчого товариства, виконкому сільської Ради, хлібоприймального підприємства та Щасливської восьмирічної школи.

Страховий агент Н. Д. Литовченко часто зустрічається з людьми на робочих місцях, розповідає населенню про користь страхування. Її наполеглива праця не проходить марно. Так план 1980 року по добровільному страхуванню вона виконала на 102 проценти. А про виконання особистої п'ятирічки рапортувала ще 25 листопада 1980 року.

За успіхи в соціалістичному змаганні та дострокове виконання планових завдань Н. Д. Литовченко занесено на Дошку пошани обласного управління Держстраху.

Ніна Дмитрівна — наставник молоді, служить взірцем для своїх колег

Г. ТКАЧЕНКО,
начальник районної інспекції Держстраху.

Наш пресконтроль

«НАВЧАННЯ КОЛГОСПНИХ КАДРІВ»

Передова стаття під таким заголовком була опублікована в газеті 21 листопада 1980 року. В ній піддавався критиці колгосп «Перемога», де головні спеціалісти байдуже ставляться до масового навчання кадрів.

Секретар парткому колгоспу М. Герман повідомив редакції, що виступ газети обговорено на засіданні парткому. Критику визнано справедливою.

Головного зоотехніка В. Калашник та головного інженера В. Петренка, які самоусунулись від організації навчання тваринників і механізаторів, суворо попереджено. Головному агроному О. В. Артемову за послаблення уваги до підвищення професійної кваліфікації масових кадрів вказано.

«ВОГНЮ — НАДІЙНИЙ ЗАСЛІН»

Про те, що в колгоспі імені Кірова мало приділяють уваги зміцненню протипожежної охорони ферм, йшла мова в рейді, що був опублікований у газеті 28 листопада 1980 року під таким заголовком.

Голова правління колгоспу О. Грозан повідомив, що виступ газети обговорено на нараді тваринників. Критику визнано справедливою.

Проведено інструктаж з працівниками ферм з правил пожбезпеки.

Завідуючих фермами М. Курінного, О. Карпенка та А. Лавренчука суворо попереджено і зобов'язано посилити контроль за дотриманням правил пожбезпеки.

Накладено адміністративне стягнення на старшого електрика І. Погорілого, який не організував вчасного ремонту електропроводки в приміщеннях. Ні проводку полагоджено.

«СТРОКАТІ ЦИФРИ»

Так називалась кореспонденція, опублікована в «Ленінському прапорі» 25 листопада 1980 р. В ній вказувалися причини відставання колективу тваринників першої молочнотоварної ферми колгоспу імені Димитрова.

Як повідомив редакції секретар парторганізації господарства І. Ткаченко, виступ газети обговорено на зборах завідуючих фермами та зооветспеціалістів. Критику визнано справедливою.

Керівники та спеціалісти МТФ № 1 розробили заходи, спрямовані на поліпшення організації праці тваринників. Худоба краще забезпечується кормами.

Члени бюро парторганізації та профспілкового комітету колгоспу через агітаторів, стінну пресу та на зборах тваринників надають гласності змаганню, поширюють і впроваджують кращий досвід роботи тваринників другої ферми.

«ДО ЗИМИ НЕ ГОТОВІ»

В рейдовій кореспонденції під таким заголовком, вміщеній в «Ленінському прапорі» 14 листопада 1980 р., критиці піддавався радгосп цукрокомбінату за погану підготовку приміщень до стійлового утримання худоби.

Секретар парткому В. С. Малюк повідомив редакції, що виступ газети обговорено на розширеному засіданні технічної ради радгоспу разом з головними спеціалістами. Вказані недоліки ліквідовано. Вікна і двері на фермах утеплено, гноєтранспортери відремонтовано.

«РЕМОНТУВАТИ ЯКІСНО І ВЧАСНО»

Виступ оглядової сількорівської бригади колгоспу імені Фрунзе був опублікований під таким заголовком у газеті 12 грудня 1980 року. В ньому йшла мова про недоліки в підготовці техніки до весни. Голова правління П. Перебийніс повідомив, що виступ газети обговорено на зборах спеціалістів та механізаторів.

Водопровід відремонтовано. Складено дефектні відомості на машини, що підлягають ремонту. Вузли і агрегати комбайнів відправлено на ремонт в спецмайстерню райсільгосптехніки.

ЛЕНІНСЬКИЙ ПРАПОР
Вівторок, 6 січня 1981 р.

Радянське будівництво

Активність депутатів

ВИКОНКОМ ПАНТАЇВСЬКОЇ СЕЛИЩНОЇ РАДИ НАРОДНИХ ДЕПУТАТІВ ДОБРЕ ОРГАНІЗУВАВ НАВЧАННЯ ДЕПУТАТІВ І АКТИВУ. ЦЕ СПРИЯЄ ПІДВИЩЕННЮ ЕФЕКТИВНОСТІ РОБОТИ НАРОДНИХ ОБРАНЦІВ, УСПІШНОМУ ВИКОНАННЮ НАКАЗІВ ВИБОРЦІВ.

В Законі про селищну Раду Української РСР говориться, що депутат повинен брати участь в роботі Ради і виконувати її доручення, підтримувати постійні зв'язки з виборцями й інформувати їх про рішення Ради та її виконавчого комітету.

Діяльність депутата потребує певних знань і відповідного життєвого досвіду. Під час останніх виборів до місцевих Рад до складу Пантаївської селищної Ради більшість депутатів були обрані вперше. Серед них чимало молоді. Цілком вірно робить виконком і його голова В. В. Липка, що організовує навчання народних обранців.

Розроблено навчальний план. Вже відбулося три «Дні депутата», де розглянуто питання координації діяльності постійних комісій, звітів депутатів перед виборцями. Розглянуто також ряд важливих документів, зокрема, «Про порядок надання житлової площі в Українській РСР», про основи сімейного законодавства. Прочитано кілька лекцій на політичні та економічні теми.

Відбулося дві наради з керівниками та секретарями постійних комісій, на яких розглянуто питання методичного характеру: підготовки матеріалів на сесії та засідання виконкому, проведення перевірок, здійснення контролю за виконанням прийнятих рішень.

Навчання, безумовно, допомагає молодим депутатам виконувати покладені обов'язки. У червні минулого року народні обранці Ради тримали звіт перед населенням про роботу за перше півріччя. Виконком розробив відповідні довідкові матеріали, провів інструктаж. Звіти пройшли на належному рівні. У грудні депутати звітували на округах про роботу виконкому за друге півріччя 1980 року.

Під час звітів виборці вносили пропозиції, давали нові накази.

Половина наказів, що надійшли під час виборів, уже виконана. Зокрема, по вулиці Пролетарській відремонтовано колодязь. На вулиці Зеленій відремонтовано вуличне освітлення. На площі імені Леніна замінено світильники. Відремонтовано приміщення автостанції.

Депутати активніше беруть участь в роботі сесій та комісій, частіше виступають в обговоренні питань, вносять пропозиції. По кілька пропозицій внесли М. А. Рак, М. Ф. Тіткова, П. Д. Жиліна, Д. В. Чабан та інші. Депутат А. Н. Назаренко запропонував порушити клопотання про відкриття в середній школі № 16 підготовчих класів. Пропозиція прийнята. Один клас вже працює.

За пропозицією депутата З. Г. Бондар в селищі прокладено відрізок дороги з твердим покриттям, що поліпшило під'їзд до ряду житлових будинків.

Звіти на сесіях і засіданнях виконкому — теж одна з форм навчання депутатів. Скажімо, недавно старійший депутат Ради М. А. Рак звітував про свою діяльність на виборчому окрузі. Досвід його роботи запозичили молоді обранці.

На іншій сесії обговорювалося питання про роботу депутатських груп. Кращою визнано роботу групи, що діє на розрізі «Бандурівський» під керівництвом депутата машиніста екскаватора В. В. Шевченка. Ця група провела вже п'ять засідань, на яких розглянуто питання про стан трудової дисципліни в колективі депо, про організацію літнього відпочинку, про поліпшення роботи механічної майстерні.

Часто досвідом роботи ділиться депутат, робітниця розрізу «Бандурівський» М. Ф. Тіткова. Вона шостий раз підряд обирається до Ради. Нині активно працює секретарем постійної комісії по промисловості, транспорту і зв'язку. Марія Федорівна користується авторитетом серед населення. До неї звертаються люди за порадами.

М. Ф. Тіткова потурбувалася про забезпечення мешканців будинку № 3 по вулиці Леніна газом, про відкриття в селищі продовольчого магазину кооптторгу та інше.

Багато повчального є і в роботі депутатів З. С. Савченко, І. Ф. Орла.

Переважна більшість депутатів відмінно трудиться на виробництві. Бригада екскаватора, членом якої є депутат М. А. Рак, завдання десятої п'ятирічки виконала ще в березні минулого року.

Депутат В. М. Кібек працює в бригаді підготовчої дільниці шахти «Світлопільська». Колектив дав слово виконати завдання двох місяців нинішнього року до дня відкриття XXVI з'їзду КПРС.

Колектив розрізу «Мозівський», де працює одинадцять депутатів Ради, іде в авангарді соціалістичного змагання підприємств об'єднання «Олександріявугілля».

Звітуючи про виконання депутатських обов'язків, народні обранці обов'язково доповідають і про виробничі справи своїх підприємств.

Нині депутати організовують у колективах та на виборчих округах вивчення проекту ЦК КПРС до XXVI з'їзду партії, пропагують величні накреслення одинадцятої п'ятирічки, виступають в авангарді за втілення їх в життя.

П. ДМІТРІЄВ,
завідуючий позаштатним організаційним відділом міськвиконкому.



Комуніст Раїса Миколаївна СКОРЕНКО, яку ви бачите на цьому знімку, працює на міжміській телефонній станції районного вузла зв'язку. Завжди уважна в роботі, ввічлива з замовниками і колегами, вона користується заслуженим авторитетом.

Раїса Миколаївна не раз виходила переможцем соціалістичного змагання телефоністок. Активну участь бере жінка і в громадському житті колективу. Вона очолює групу народного контролю вузла зв'язку.

Чимала заслуга Р. М. Скоренко в тому, що народні дозорці райвузла зв'язку по-справжньому ведуть боротьбу за економію енергоресурсів, коштів і матеріалів.

Фото В. ДОВГАЛЮКА.

Нові книги

Видавництво «Вища школа» випустило в світ книгу «Довідник молодого слюсаря по технічному обслуговуванню і ремонту автомобілів».

В довіднику вміщена технічна характеристика автомобілів і двигунів, класифікація і характеристика систем живлення, схеми електрообладнання та інші відомості. Довідки дані по автомобілях вітчизняного виробництва.

У видавництві «Техніка» вийшла книга «Слюсарна справа у запитаннях і відповідях» з серії «Бібліотека робітника». Це переклад з польського видання.

В книзі дано ряд запитань і відповідей, які потрібні слюсарю по металознавству, термообробці, обробці тиском, ремонту і монтажу технічних засобів тощо.

Ці та інші видання можна придбати в книжковому магазині № 13.

Н. ЧОРНА,
старший продавець книжкового магазину № 13.

Офіційний відділ

Будують незадовільно

Виконком міської Ради народних депутатів розглянув питання про хід будівництва житла і об'єктів комунального призначення в місті. Доповідала начальник відділу капітального будівництва міськвиконкому Л. З. Кисельова. Співдоповідь зробив голова постійної комісії міської Ради по будівництву М. О. Стрижак.

Відзначено, що будівництво цих об'єктів ведеться вкрай незадовільно. За 11 місяців 1980 року введено в дію 22,4 тисячі квадратних метрів житла при плані 46,3 тисячі метрів. Зірвано строки введення в експлуатацію 4 житлових будинків.

Викликають тривогу надто повільні темпи спорудження 100-квартирного будинку ЖБК № 6, який почали будувати ще в жовтні 1978 року. Будівельне управління № 4 тресту «Олександріяважбуд» повинне було здати цей об'єкт торік.

Погано ведеться будівництво об'єктів комунального призначення. За 1980 рік освоєно близько 40 тисяч карбованців капітальних вкладень, що становить 10 процентів до плану. Лишилися неосвоєними 268 тисяч карбованців капвкладень. Зокрема, по насосній станції № 6 не освоєно 51,5 тисячі карбованців, по транспортній розв'язці — 208,2 тисячі, по водопровідних мережах — 8,2 тисячі карбованців.

Монтажне управління тресту «Олександріяважбуд» з 1977 року веде будівництво 10-кілометрової водопровідної мережі, але до цього часу через значні недоробки не може здати її до дії. Не введено також другу нитку напірного колектора довжиною 2,5 кілометра від каналізаційної насосної станції № 6 до очисних споруд.

Виконком міськради вказав на недоліки в роботі керуючому трестом «Олександріяважбуд» Г. В. Кондратенку і зобов'язав його та начальників названих вище управлінь вжити рішучих заходів по виправленню становища на об'єктах.

Зокрема, начальника будуправління № 4 О. І. Іеживенка зобов'язано до 1 квітня 1981 року ввести в експлуатацію будинок житлово-будівельного кооперативу № 6, а начальника будуправління № 3 О. П. Кузьменка — розробити графіки роботи на всіх житлових об'єктах.

НАШІ ПЛАНИ

З великим інтересом вивчають проект ЦК КПРС до XXVI з'їзду партії працівники Олександрійського заводу продовольчих товарів. Адже в ньому велика увага приділяється дальшому підвищенню добробуту народу, збільшенню випуску товарів повсякденного попиту, повного задоволення потреб населення в продуктах харчування.

У 1981 році колектив заводу намічає виробити значну кількість продукції. Для цього буде заготовлено фруктів і соків на 16,3 процента більше, ніж було їх у 1980 році. Плануємо переробити 1200 тонн фруктів і виготовити 1500 тисяч літрів соків. Збільшиться випуск соків і фруктових вод на 80 тисяч літрів.

Буде вироблено макаронних виробів на 500 тонн більше проти 1980 року.

Виконати ці завдання у нас є всі можливості. Адже тільки за два останні роки на підприємстві проведено ряд заходів по модернізації та реконструкції виробництва. Побудований новий цех по випуску безалкогольних напоїв, адміністративно - побутовий корпус, стала до ладу нова теплотраса. Значно поліпшено виробничий побут трудящих.

Обговорюючи проект ЦК КПРС до XXVI з'їзду партії, харчовики висловили пропозицію передбачити в Основних напрямах переведення на прямі зв'язки колгоспи — постачальники сировини з підприємствами які переробляють її, минаючи заготівельні контори.

В. ПРЯДКО,
директор заводу.

Творчий доробок

Вагомих результатів досягли в минулому році раціоналізатори рудоремонтного заводу. Вони достроково виконали взяті зобов'язання. Протягом року у виробництво впроваджено 90 рацпропозицій з економічним ефектом 108,2 тисячі карбованців.

Найкращий творчий доробок на рахунку токаря І. Г. Іващенка, майстра цеху ремонту транспортного обладнання Г. І. Приходька та майстра модельної дільниці Є. В. Бабія.

Г. СОРОЧАН.

Обурливий випадок

11 грудня 1980 року стояв густий туман. Та все ж водій автобуса № 90—34 Л. Т. Філатов своєчасно повернувся з першого рейсу (маршрут Олександрія — Недогарки) і знову виїхав на лінію.

Місто лишилося позаду. Та раптом на узбіччі дороги вирнула жінка постать. Автобус загальмував. Виявилося, що це контролер. Вона взяла маршрутний лист, почала перевіряти документи.

Все було в порядку. Та одна пасажирка забарилася з подачею квитка. І почалося. «Я тебе оштрафую. Квиток необхідно тримати окремо!...».

Останнє зауваження, можливо, і мало рацію, але яким тоном це було сказано. Пасажири висловили незадоволення поведінкою контролера. Адже неприємно, коли на ваших очах ображають людину.

Нарешті квиток знайшовся. Здавалося, що конфлікт вичерпаний, та контролер не вгамувалася. Вона зауважила водієві:

— Чому невірно гасиш квитки?

Водій відповів, що завжди так робить.

Поки вона щось записувала в документах водія, пасажири почали обурюватися затримкою. Почувши їх гнівні слова, контролер спокійно зауважила:

— Скільки хочу, стільки й триматиму автобус!

Настрій у всіх був зіпсований. Опісля ми довідалися, що контролера звати Марія Абраменко.

Звичайно, ми за контроль. Але і за чемність та ввічливість. А якої думки керівники АТП № 10011?

Л. КАРГІНА.

Від з'їзду до з'їзду

Роки становлення колективу

Наш універмаг можна по праву назвати дітищем десятої п'ятирічки, адже його здано в експлуатацію наприкінці 1977 року.

Більшість продавців, які працюють у нашому універмазі, саме тут і починали свій трудовий шлях. Значну допомогу молоді подавали працівники прилавка, які вже мали деякий досвід роботи в системі торгівлі. Виховну роботу з продавцями провадять комсомольська та профспілкова організації. Це приносить бажані наслідки. Уже в 1978 році універмаг став працювати ритмічно.

Минуло три роки з дня відкриття універмагу. Колектив наш згуртувався, визначилися правофлангові, активісти громадської роботи. Добре працює відділ «Готовий одяг», де завідуючою В. С. Мироненко. Цей колектив у другому, третьому та четвертому кварталах минулого року виходив переможцем у соціалістичному змаганні. 10 грудня він завершив річний план товарообороту.

Непогано працює відділ «Культтовари» на чолі з А. А. Стрельцовою. Портрет А. А. Стрельцової занесено на Дошку пошани райспоживспілки.

З семи відділів універмагу п'ять достроково виконали завдання останнього року десятої п'ятирічки. Обслуговуємо ми трудівників району, часто буваємо безпосередньо в полі, на фермах. У минулому році працівники універмагу побували з товарами в колгоспах імені Свердлова, «Прапор комунізму», імені Фрунзе, «Росія», імені Кірова, імені Калініна, імені В. Ульянова, радгоспі «Більшовик» та інших господарствах району. Вони вивозили товари, які користуються у сільських покупців великим попитом.

При універмазі є автолавка, де продавцем Н. В. Іващенко. Згідно затвердженого графіка, вона щодня виїжджає в села і не менше одного разу на місяць буває в кожному колгоспі чи радгоспі. В зимовий період автолавка обслуговує тваринників, механізаторів. І влітку чи навесні її часто можна побачити безпосередньо в полі, де працюють люди.

Ми впроваджуємо прогресивні форми торгівлі. Всі відділи працюють за методом самообслуговування. Активну участь беремо і в районних передсвяткових ярмарках.

Наш універмаг — базове підприємство для проходження практики учнів навчально-виробничого комбінату облспоживспілки. За минулий рік 26 учнів комбінату закріплювали у нас на практиці набуті теоретичні знання. Приємно відзначити, що чимало молодих торговельників залишаються у нас працювати. Це комсомолки Тетяна Лагода, Олена Приходько, Людмила Єльчанінова та інші. До молодих продавців ми закріплюємо наставників.

Середній вік членів нашого колективу не перевищує 30 років. Люди тягнуться до знань, прагнуть підвищити свій фаховий і загальнотехнічний рівень. Член КПРС Н. М. Могиленських навчається в інституті, А. Стрельцова, О. Приходько, Л. Пожар, Л. Руда, Л. Піскова — в технікумах.

Все ширшого розмаху набирає змагання за комуністичне ставлення до праці. Відділи «Культтовари» та «Готовий одяг» борються за звання колективу комуністичної праці.

Комітет профспілки та комсомольська організація дбають про змістовну організацію дозвілля. В теплу пору року у вихідні дні ми часто здійснюємо поїздки в ліс, до річки; взимку влаштовуємо культпоходи в кіно, в Будинки культури.

Колектив універмагу несе передз'їздівську трудову вахту. У 1980 році населенню реалізовано товарів понад план на 160 тисяч карбованців. До дня відкриття XXVI з'їзду КПРС зобов'язалися завершити завдання двох місяців цього року.

С. ОВСЮХНО,
директор універмагу райспоживспілки.

Слідами наших виступів

«Порушують правила торгівлі»

Так називалася критична замітка, опублікована в нашій газеті 28 жовтня 1980 р. Автори її розповідали про незадовільну роботу магазину № 18 відділу робітничого постачання.

Начальник відділу робітничого постачання І. О. Дудник повідомив редакції, що замітку обговорено на оперативній нараді керівних працівників торгу.

З метою поліпшення роботи в магазині проведено конференцію покупців з участю керівників відділу робітничого постачання, представників адміністрації рудоремонтного заводу. У своїх виступах покупці гостро критикували роботу колективу магазину, вказували на те, що керівники відділу робітничого постачання не здійснюють належного контролю за роботою цієї торгової точки.

Розроблено заходи поліпшення роботи магазину. Завідуючу магазином Т. Ф. Шумську суворо попереджено, що коли вона найближчим часом не вживе заходів до поліпшення обслуговування покупців, буде звільнена з роботи.

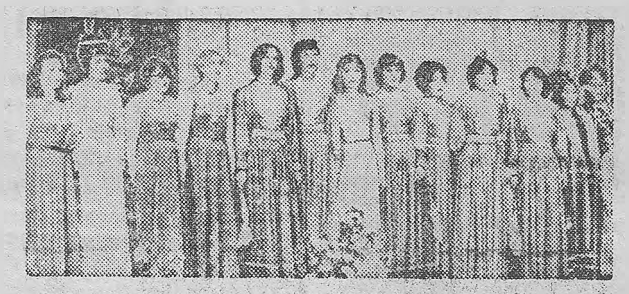

З цікавою різноманітною програмою виступають самодіяльні артисти Городовиковського районного Будинку культури Калмикії. Творчий колектив — дипломант І Всеросійського фестивалю самодіяльної художньої творчості трудящих.

(Фотохроніка ТАРС—РАТАУ).

Будьте обережні

Широкий резонанс викликала серед мешканців нашого міста стаття В. Пєскова «Урок», яка була опублікована в газеті «Комсомольская правда» 6 грудня 1980 року. Дійсно, питання, висвітлене у ній, не може не хвилювати.

Сім'я Берберових одержала гіркий урок від непомірного слаболюбства, від бажання чимось відрізнятися від інших. Лев, який кинувся на людину, символізує у цій історії ту правічну дику силу, що ніколи не стане покірною за певними межами взаємовідносин між людьми і тваринами.

У статті під гострим кутом розглянуто питання про стосунки з нашими «четвероногими друзями». Автор акцентує увагу на випадках байдужого ставлення господарів собак до людей.

Наше місто не Баку і не Москва, але любителів тварин у ньому багато. Є товариства кролівників, бджолярів, існує клуб собаководів. Часто-густо можна побачити на вулицях людей, що виводять на прогулянку вівчарку або дога. Це добре, коли людина турбується про свого Рекса або Тарзана. Та перехожий, якому біжить назустріч здоровенна собака з великими, гострими іклами, мислить інакше. Він думає про те, якби швидше прослизнути попід парканом. А самовпевнений господар Рекса урочисто простує мимо, зверхньо поглядаючи на нерухому постать. І таке трапляється частенько. Може, собаководи не знають правил поводження в громадських місцях? Ні, вони їх знають. І розуміють, що перед прогулянкою на собаку потрібно надягати намордник.

Тут і вступає в силу той загальновідомий комплекс свого «я». Ось, мовляв, дивіться, це мій собака. І я його не боюся. Такий господар не усвідомлює, яку небезпеку створює для навколишніх. Але існує загроза більш реальніша.

Останнім часом у місті з'явилося багато бродячих собак. Комунальники зайняли позицію спостерігачів. Можна побачити зграї собак біля універмагу «Ювілейний», міської лікарні, на майдані.

Собаки в районі лісоторговельного складу, що по вулиці Паризької Комуни, тероризують робітників і листонош. Практично у будь-якому кварталі міста можна зустріти цих брудних бродячих тварин.

І не тільки зустріти, а й відчути їхні гострі зуби. Тож і не дивно, що в 1980 році кількість громадян, покусаних собаками, досягла 260 чоловік. Це лише ті, що зафіксовані в травматології міської лікарні.

Існує й інша загроза. Бродячі собаки розповсюджують інфекційні захворювання. Загальновідомо, що інколи укус може викликати у людини хворобу, яка має назву «сказ». І якщо своєчасно не звернутися до лікаря хворий може померти.

Отже, є над чим поміркувати директору комбінату комунальних підприємств А. Г. Уткіну.

В. ДЕРУСОВ.

На голубому екрані

ЧЕТВЕР, 8 СІЧНЯ

9.05 Мультфільм «По слідах бременських музикантів».
9.25 Художній телефільм «Вальчині вітрила».
17.10 Прем'єра мультфільму «80 днів навколо світу» (Австралія). 9 і 10 серії.
17.55 Ленінський університет мільйонів.
18.45 Сьогодні у світі.
19.50 Прем'єра документального телефільму «Нова зустріч з Індією». Про візит тов. Л. І. Брежнєва в Індію.
21.00 Програма «Час».
21.35 Чемпіонат СРСР з фігурного катання. Парне катання. Коротка програма.
22.05 Сьогодні у світі.
22.20 Чемпіонат СРСР з фігурного катання. Парне катання. Довільна програма.

П'ЯТНИЦЯ, 9 СІЧНЯ

9.05 Зустріч юнкорів телестудії «Орля» з Героєм Радянського Союзу заслуженим льотчиком - випробувачем СРСР С. Анохіним.
9.50 Художній телефільм «Підготовка до екзамену».
14.30 Новини.
15.55 Художні телефільми для дітей.
16.55 Підмосковні зустрічі.
17.25 Прем'єра мультфільму «80 днів навколо світу» (Австралія). 11 серія.
18.45 Сьогодні у світі.
19.00 До XXVI з'їзду КПРС. «Розділи великої книги». Фільм 6 — «Вірність».
21.00 Програма «Час».
22.05 Сьогодні у світі.
22.20 Чемпіонат СРСР з фігурного катання. Чоловіки. Довільна програма.

СУБОТА, 10 СІЧНЯ

9.35 Для вас, батьки.
10.05 Концерт лауреата всесоюзного і міжнародного конкурсів В. Круглова (домра).
10.30 Рух без небезпеки.
11.00 Наша адреса — Радянський Союз. Програма за участю художніх колективів Львівської області.
11.45 2-й тираж «Спортлото».
11.55 Фантазія на теми пісень радянських композиторів.
12.05 Свято ялинки в Кремлівському Палаці з'їздів.
13.05 Прем'єра документального телефільму «План і доярка Віра».
14.00 Ермітаж. Мистецтво країн Сходу.
14.45 Художні телефільми «Вогонь в глибині дерева», «А до нас цирк приїхав».
15.35 Письменник і сучасність.
16.35 Концерт Державного російського народного оркестру ім. Осипова.
17.05 У світі тварин.
18.05 Бесіда політичного оглядача Л. Вознесенського.
18.35 Мультфільм «Піф-паф! Ой-ой-ой».
18.55 Бесіда на міжнародні теми політичного оглядача газети «Правда» Ю. Жукова.
19.40 Вперше на екрані ЦТ художній фільм «Сум'яття почуттів».
21.00 Програма «Час».
21.35 Чемпіонат СРСР з фігурного катання. Жінки. Довільна програма.
22.20 Прем'єра фільму-концерту «Романси із старих альбомів».

Редактор
Х. СОКОЛОВСЬКИЙ.

ВУГЛЕБУДІВЕЛЬНОМУ УПРАВЛІННЮ ТРЕСТУ «ОЛЕКСАНДРІЯВУГЛЕБУД»

потрібні на постійну роботу:

МАШИНІСТИ БАШТОВИХ КРАНІВ. Оплата праці погодинно-преміальна,
МАШИНІСТИ ЕКСКАВАТОРІВ. Оплата праці відрядна,
МАШИНІСТИ БУЛЬДОЗЕРІВ. Оплата праці погодинно-преміальна,
СЛЮСАРІ - ТРУБОВКЛАДАЛЬНИКИ. Оплата праці відрядна,
СЛЮСАРІ-МОНТАЖНИКИ. Оплата праці відрядна.

За [illegible]ками звертатися у відділ кадрів вуглебудіве[illegible] управління. Їхати автобусом № 1 до зупинки [illegible]хта «Олександрійська».

АДМІНІСТРАЦІЯ.

ОЛЕКСАНДРІЙСЬКОМУ РУДОРЕМОНТНОМУ ЗАВОДУ ВИРОБНИЧОГО ОБ'ЄДНАННЯ «ОЛЕКСАНДРІЯВУГІЛЛЯ»

потрібні на роботу:

МАШИНІСТИ ЗАЛІЗНИЧНИХ КРАНІВ,
МАШИНІСТИ ЕЛЕКТРОМОСТОВИХ КРАНІВ,
МАШИНІСТИ КОМПРЕСОРНИХ КИСНЕВИХ УСТАНОВОК,
ТОКАРІ ПО МЕТАЛУ,
МОДЕЛЬНИКИ ПО ДЕРЕВ'ЯНИХ МОДЕЛЯХ,
ФОРМУВАЛЬНИКИ,
ПРИБИРАЛЬНИЦІ ВИРОБНИЧИХ ПРИМІЩЕНЬ,
ТРАКТОРИСТИ,
МАШИНІСТИ АВТОКРАНІВ,
СЛЮСАРІ-ЕЛЕКТРИКИ.

АДМІНІСТРАЦІЯ.

«ЛЕНИНСКОЕ ЗНАМЯ» — орган Александрийских городского и районного комитетов Компартии Украины, городского и районного Советов народных депутатов Кировоградской области (выходит на украинском языке).

АДРЕСА РЕДАКЦІЇ: Індекс 317900, м. Олександрія, вул. Шевченка, 74.

ТЕЛЕФОНИ: редактора — 2-23 45, відділів: партійного життя — 2-24-33, промисловості — 2 36-63, сільського господарства — 2-27 93, відповідального секретаря — 2-35 63, відділу листів — 2-01 43, приймальні — 2-22-32, бухгалтера — 2-27-93.

Олександрійська міська друкарня Кіровоградського облуправління у справах видавництв, поліграфії і книжкової торгівлі. м. Олександрія, вул. Шевченка, 81.
Індекс 62065. Спосіб друку високий. Телефони: 2-31-35, 2-34-70. Тираж 27850. Обсяг 1 друк. арк. Зам. № 53.

ПРОЛЕТАРІ ВСІХ КРАЇН, ЄДНАЙТЕСЯ!

ГАЗЕТА НАГОРОДЖЕНА ПОЧЕСНОЮ ГРАМОТОЮ ПРЕЗИДІЇ ВЕРХОВНОЇ РАДИ УРСР

Ленінський ПРАПОР

ОРГАН ОЛЕКСАНДРІЙСЬКИХ МІСЬКОГО ТА РАЙОННОГО КОМІТЕТІВ КОМПАРТІЇ УКРАЇНИ, МІСЬКОЇ ТА РАЙОННОЇ РАД НАРОДНИХ ДЕПУТАТІВ КІРОВОГРАДСЬКОЇ ОБЛАСТІ.

Січень
7
Середа
1981
№ 4 (9028)
Ціна 2 коп.
Газета виходить у вівторок, середу, п'ятницю, суботу.

ГАЗЕТА ВИДАЄТЬСЯ З 26 БЕРЕЗНЯ 1919 РОКУ

ДЕПУТАТ І ВИРОБНИЦТВО

ВЗЯВ старт 1981 рік, з якого починає свій лік одинадцята п'ятирічка. Нині по всій країні у трудових колективах триває активне обговорення важливого документа—проекту ЦК КПРС до XXVI з'їзду партії.

Рубежі, визначені Основними напрямами економічного і соціального розвитку країни — свідчення величезного розмаху комуністичного будівництва. Вони вселяють в нас віру у світле майбутнє і в той же час зобов'язують працювати краще, наполегливо боротися за успішне виконання планів і соціалістичних зобов'язань.

У трудовому строю правофлангових п'ятирічки визначають своє місце депутати місцевих Рад народних депутатів. Вся їх діяльність має бути спрямована на мобілізацію виробничих колективів на здійснення поставлених завдань.

Активно діють члени депутатської групи на заводі гірського воску. В центрі уваги народних обранців виробнича діяльність вуглехіміків, боротьба за підвищення ефективності і якості роботи, турбота про поліпшення техніки безпеки і побуту трудящих. Ці питання виносяться на порядок денний засідань групи. А потім намічені заходи втілюються в життя. Підприємство достроково виконало завдання десятої п'ятирічки. В цьому є заслуга й депутатів.

Завжди втручаються у виробництво депутатські групи автобази виробничого об'єднання «Олександріявугілля», шахти «Верболозівська», електромеханічного заводу, колгоспів «Заповіт Леніна» і «Прогрес».

А депутатські групи і пости, що створені на молочнотоварних фермах колгоспу імені Калініна, мало проявляють ініціативи в боротьбі за підвищення продуктивності худоби в зимовий період. Слабо діють такі групи на рудоремонтному заводі та у філіалі № 1 об'єднання «Кіровоградважавтотранс».

У Статусі депутатів Рад записано: «Депутат бере активну участь у виробничому і громадсько-політичному житті, подає приклад виконання радянських законів, додержання трудової дисципліни, правил соціалістичного співжиття». Сотні народних обранців Олександрійщини свято виконують покладені на них громадські обов'язки.

Заслуженим авторитетом у колективі райсільгосптехніки користується токар Б. І. Зеленський. Він не тільки сам відмінно трудиться, а й добивається, щоб поряд не було відстаючих.

Турботами про суспільні інтереси завжди пройнята діяльність народних обранців О. А. Стеценко — голови виконкому Долинської сільради, М. А. Черкаської — доярки колгоспу імені Фрунзе, Л. О. Синицької — прасувальниці швейної фабрики, Р. І. Тропіної — робітниці оранжереї міської контори зеленого господарства та багатьох інших.

На жаль, є депутати, які не виявляють активності на виробництві і в громадському житті, не беруть участі в обговоренні питань на сесіях, рідко зустрічаються з виборцями на округах. Це, зокрема, депутат Новопразької селищної Ради А. Д. Скічко, депутати міської Ради М. І. Загорулько, О. О. Мироненко та інші.

Партійні і профспілкові організації, керівники підприємств, колгоспів, радгоспів, установ зобов'язані створювати кожному депутатові необхідні умови для безперешкодного і ефективного здійснення його прав і обов'язків, сприяти активізації роботи в масах.

Бути депутатом — висока честь і велика відповідальність. Всією діяльністю народні обранці повинні виправдувати довір'я виборців, бути завжди на рівні вимог, які ставлять перед ними партія і Радянська держава.

Ленінська аграрна політика партії—в дії

З пленуму райкому Компартії України

В десятій п'ятирічці послідовно проводилася ленінська аграрна політика партії. Значно зміцнилася матеріально - технічна база сільського господарства, яка поступово набуває індустріального обличчя. Вітчизна відпускає на розвиток цієї галузі величезні кошти. Зростає енергоозброєність праці у колгоспах та радгоспах. Глибокого і різнобічного характеру набувають концентрація і спеціалізація сільськогосподарського виробництва.

Але ще несповна використовуються наявні резерви та можливості. Далеко не всі колгоспи і радгоспи району виконали п'ятирічні завдання по виробництву та реалізації продуктів рільництва і тваринництва, підвищення продуктивності праці.

Про це відбулася відверта і корисна розмова на пленумі районного комітету Компартії України, який обговорив питання «Про проект ЦК КПРС до XXVI з'їзду партії «Основні напрями економічного і соціального розвитку СРСР на 1981—1985 роки і на період до 1990 року». З доповіддю виступив перший секретар райкому партії Ю. Г. Петренко.

Через призму цього важливого партійного документа доповідач проаналізував діяльність виробничих колективів, партійних організацій району в десятій п'ятирічці, звернув виключну увагу на ті завдання, які необхідно перетворити в життя в одинадцятій п'ятирічці.

Краще, ніж в дев'ятій п'ятирічці, розвивалася промисловість району. Успішно виконано завдання по реалізації деяких видів продукції. Освоєно понад 30 мільйонів карбованців капіталовкладень, споруджено більше 50 об'єктів промислово - господарського призначення, введено в експлуатацію 55 тисяч квадратних метрів житла, що дозволило поліпшити житлові умови 800 сім'ям трудівників району.

Та не секрет, що на ряді підприємств повільно впроваджується нова техніка і прогресивна технологія. Незадовільно працювали міжгосподарська будівельна організація та пересувна мехколона № 279, які не виконали намічених планів будівництва.

Допускають промахи залізничники, автотранспортники, працівники торгівлі та побуту.

Трудівникам колгоспів та радгоспів довелося долати наявні труднощі. Незважаючи на складні погодні умови, хлібороби збільшили середньорічне виробництво зерна за п'ятирічку на 9,1 тисячі тонн, достроково виконали завдання по продажу цукрової сировини. Вагомих здобутків досягли трудівники полів колгоспів «Прогрес», «Ленінським шляхом», «Червоний прапор» та ін.

Але далеко несповна використали наявні резерви землеробства більшість колгоспів та радгоспів і тому заборгували перед державою десятки тисяч тонн зерна, соняшнику, овочів, картоплі.

Керівники господарств та спеціалісти мало дбали про зміцнення кормової бази, через це не забезпечили високої продуктивності громадської худоби. За п'ятирічку район недодав до плану продажу понад 9 тисяч тонн м'яса, 17,8 тисячі тонн молока, багато яєць. Ще висока собівартість продукції тваринництва.

Партійні, профспілкові та комсомольські організації не вели рішучої боротьби з порушниками трудової дисципліни, не поширювали досвіду передових доярок, свинарок, пташниць, допускали формалізм у розгортанні соціалістичного змагання.

За допущені промахи на пленумі піддавалися справедливій критиці керівники ряду господарств, секретарі партійних організацій.

Доповідач і промовці говорили також про підготовку до весняної сівби, про боротьбу за високу культуру землеробства, ефективне використання органічних та мінеральних добрив.

В нинішньому році хлібороби району вирощуватимуть кукурудзу за новою індустріальною технологією на площі понад 6 тисяч гектарів. Це покладає велику відповідальність на партійні організації, на спеціалістів сільського господарства.

Планом передбачено у нинішньому році виробити 190 тисяч тонн цукрових буряків, 20 тисяч тонн соняшнику, більше ніж торік картоплі, овочів та ін.

Протягом оголошеного тримісячника треба заготовити і внести в грунт не менше як по 6,2 тонни органічних добрив на гектар, щоб створити міцну основу майбутнього врожаю.

Необхідно у кожному господарстві забезпечити зразкову зимівлю худоби і на цій основі добиватися підвищення надоїв молока, збільшення виробництва м'яса та інших продуктів. Адже в 1981 році господарства району зобов'язані виробити 11,1 тисячі тонн м'яса, 56 тисяч тонн молока, 17,6 мільйона яєць.

Щоб значно збільшити наявність повноцінних кормів, треба у кожному господарстві будувати зрошувальні системи і на поливних землях вирощувати багаторічні трави, кормові буряки та інші культури.

Долю планів виробництва і продажу продуктів сільського господарства вирішують насамперед кадри механізаторів і тваринників. Боротися за підвищення трудової, політичної і моральної активності кожного працюючого — відповідальне завдання партійних організацій, членів райкому партії.

В обговоренні доповіді взяли участь: І. О. Кришній — секретар парткому колгоспу «Прапор комунізму», Р. Д. Воробей — завідуюча фермою колгоспу «Заповіт Леніна», О. Г. Кочерга — секретар парторганізації колгоспу «Україна», П. П. Антоненко — завідуюча свинокомплексом колгоспу «Росія», А. С. Крівець — головний інспектор держсільтехнагляду, С. М. Прокопенко — директор Червонокам'янської середньої школи, М. Л. Дубовенко — голова колгоспу «Ленінським шляхом», Л. І. Худякова — головний зоотехнік колгоспу імені Леніна, Н. І. Наливайко — зоотехнік колгоспу імені Петровського, М. М. Біленко — керуючий райсільгосптехнікою.

В обговореному питанні пленум райкому партії прийняв відповідну постанову.

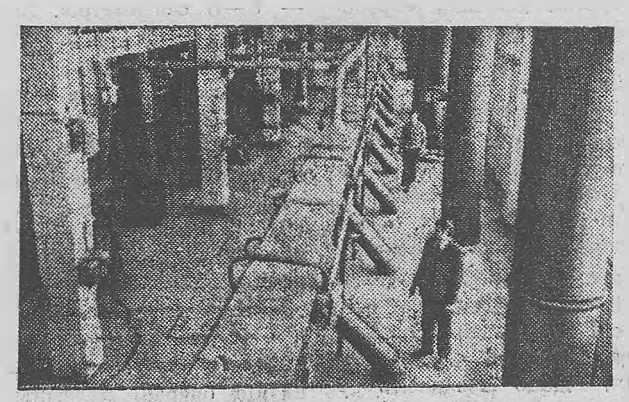

СУМСЬКА ОБЛАСТЬ. Першу продукцію дав Біловодський комбінат хлібопродуктів. Він об'єднує елеватор місткістю 78 тисяч тонн зерна, комбікормовий завод потужністю 500 тонн на добу і кукурудзокалібрувальний завод, який за сезон переробляє 2,5 тисячі тонн насіння.

На знімку: лінія комбікормового заводу.

Фото М. ГРИЦЕНКА. (Фотохроніка РАТАУ).

Сьогодні у зведенні

Дані про надій молока в господарствах району в кілограмах від кожної корови за день 4 січня 1981 року (перша графа — в цьому році, друга— було торік):

«Заповіт Леніна»	5,1	5,4
ім. В. Ульянова	5	4,6
ім. Леніна	4,8	4,1
«Україна»	4,2	4
«Червоний прапор»	4,1	3,7
ім. Енгельса	4	4,3
«Ленінським шляхом»	4	4,6
«Прогрес»	3,9	4,6
«Прапор комунізму»	3,7	3,9
«Росія»	3,7	4,9
ім. Калініна	3,4	3
«Перемога»	3,3	3,8
ім. Фрунзе	3,1	3,5
ім. Свердлова	3	3,2
ім. Димитрова	3	3,6
ім. Петровського	3	4,7
ім. Шевченка	2,9	4,4
ім. Карла Маркса	2,8	2,7
ім. Кірова	2,2	3,7
По колгоспах	**3,4**	**3,7**
РАДГОСПИ		
Цукрокомбінат	6,5	7,8
Кінзавод	5,7	7,8
«Більшовик»	4,5	4,6
«Шарівський»	4	4,6
Радгосп-технікум	3,9	3,6
ім. Гагаріна	3,5	4
По району	**3,7**	**4**

ГАРЯЧА ВАХТА

Успішний трудовий старт взяв у 1981 році колектив ливарного цеху рудоремонтного заводу. Першу плавку здійснили сталевар В. Будний та його підручний О. Проко-пенко. Гарячу вахту біля печі продовжили М. Золотарьов і Ю. Маслов.

На рахунку ливарників у новому році вже 24 тонни сталевого литва.

В. СОКОЛОВ.

Запровадьте в себе

КУЛЬТУРА ВЕЛИКИХ МОЖЛИВОСТЕЙ

„Прискорити переведення сільськогосподарського виробництва на індустріальну базу та прогресивні технології“

(Із проекту ЦК КПРС до XXVI з'їзду партії „Основні напрями економічного і соціального розвитку СРСР на 1981—1985 роки і на період до 1990 року“).

У зерновому балансі республіки важливу роль відіграє кукурудза. На площі близько 400 тисяч гектарів нині вона вирощується за індустріальною технологією, і кожен з них видав в середньому по 40—50 центнерів сухого зерна. А сотні механізованих ланок довели урожайність до 100 і більше центнерів. Високого урожаю качанистої добились, зокрема, трудівники Болградського району Одеської області.

Про вирощування кукурудзи на зерно за схемою: «посіяв — зібрав» і розповідається на цій сторінці.

ВІД ЕКСПЕРИМЕНТУ ДО ШИРОКОГО ВПРОВАДЖЕННЯ

Досі перед очима те золотаве кукурудзяне поле. На високих стеблах «нанизані» дорідні качани. Крізь їх тонкий жовтий «одяг» видно великі янтарні зерна. У міжряддях — ані бур'янини. Це і є індустріальні плантації болградців, на яких вирощується кукурудза без затрат ручної праці.

На семи тисячах гектарів застосували вони в цьому році прогресивну технологію. Її результати перевершили всі сподівання: індустріальний метод майже подвоїв урожайну силу гектара. Кожен дав 67,5 центнера зерна — на 24,4 більше, ніж зібрали із звичайних полів. Причому обійшлось воно кукурудзоводам учетверо дешевше. На кожному гектарі зекономлено 42 людино-години, 0,3 тракторозміни, на 2,5 карбованця палива й мастил.

— Боротьба за високий урожай почалася ще торік, — розповідає головний агроном Болградського райсільгоспуправління П. В. Буюклі, — коли ми лише освоювали новий метод. Досконало вивчити всі його тонкощі допомогли наші добрі суперники і друзі кукурудзоводи комплексно - механізованого загону, очолюваного Героєм Соціалістичної Праці С. М. Пармаклі з Чадир-Лугського району сусідньої Молдавії.

Суть нововведення, на перший погляд, проста. Завдяки застосуванню гербіцидів, які забезпечують чистоту полів і захист культурних рослин від бур'янів, стає непотрібним міжрядний обробіток грунту. Після сівби і до початку збирання механізатори не заходять на поля. І все ж труднощів на шляху впровадження індустріальної технології було чимало. Почали з подолання психологічного бар'єру. Треба було переконати людей, що й кукурудзу можна вирощувати за схемою колосових. Визначили колгоспи, які займатимуться цією важливою справою, затвердили ланкових. Механізатори на курсах і семінарах вивчали кожен елемент нововведення.

Спеціалісти Одеської зональної агрохімлабораторії відібрали зразки грунтів кожного поля, визначили їх родючість, механічний склад, вміст рухових елементів. Учені сільськогосподарського інституту виявили в грунті наявність насіння бур'янів. Таким чином, для кожного поля розробили точні «рецепти» підвищення родючості.

І все ж найбільше турбот випало на долю механізаторів. Восени, відразу після збирання попередників, вони вийшли на свої поля. Провели однодворазове дискування. При оранці зябу грунт заправили необхідною кількістю органічних і мінеральних добрив.

Продовжили свою роботу на кукурудзяному полі навесні, коли дозрів грунт. Саморобними планувальниками вирівняли майбутні плантації. Там, де бракувало в грунті поживних речовин для одержання запланованого врожаю, внесли мінеральні добрива.

Найбільш відповідальний період — заправка плантацій сумішшю гербіцидів ерадикана й атразина. Суміш загортали в грунт негайно. Високу якість «закупорювання» хімічних «прополювальників» забезпечили дискові борони в агрегаті з трактором К-700. З досвіду кукурудзоводи знають, що найкраще внесення й загортання їх починати з країв поля, з поворотної смуги, щоб відразу її засіяти.

Ювелірну точність і майстерність продемонстрували механізатори на передпосівній підготовці грунту і сівбі. Як ніколи раніше, сівбу провели в один день із внесенням гербіцидів і передпосівним обробітком грунту. Одночасно з висівом високоякісного насіння внесли суперфосфат і поле прокоткували. Усе це й забезпечило до збирання 37—42 тисячі рослин на гектарі на суходолі і 53—60 тисяч — на зрошенні. Збирання індустріальних гектарів провели іпатовським методом. Цілодобово. І впоралися за 15 днів.

За прикладом болградців кукурудзу на індустріальній основі вирощують 320 механізованих ланок і загонів Одеської області. Під її посіви вони відвели 60 тисяч гектарів. Нова технологія відкриває шлях до створення спеціалізованої зони по виробництву цінного зерна.



На знімку: груповий метод збирання кукурудзи на зерно в колгоспі імені Калініна Болградського району Одеської області.

Фото І. ПАВЛЕНКА. (Фотохроніка РАТАУ).

Цікаво знати

(Цифри і факти)

Кукурудза — важлива зернофуражна культура. В її зерні міститься 9—12 процентів білка, 4—5 — жирів, 68 процентів вуглеводів. Один кілограм зерна відповідає 1,34 кормової одиниці.

* * *

Впровадження нової індустріальної технології вирощування кукурудзи дає можливість одержати з гектара по 50—60 центнерів зерна, знизити собівартість його на 25—30 процентів, зменшити затрати праці на 0,6—0,8 людино-години і довести їх до 0,5—0,6 людино-години.

* * *

Прибавка урожаю на кожному гектарі при індустріальній технології у порівнянні із звичайною в Запорізькій області становила 29 центнерів, Одеській — 24,4, Дніпропетровській — 21,2.

* * *

У колгоспі імені Крупської Черкаського району Черкаської області на гектар кукурудзи від сівби до збирання при звичайній технології затрачено 47 карбованців 64 копійки, при індустріальній — 14 карбованців 99 копійок.

* * *

Площа нових районованих перспективних сортів і гібридів кукурудзи торік становила 64 тисячі гектарів, нині — 260 тисяч.

* * *

Гібридна кукурудза сорту «таврія ТВ» на Каховській сортодільниці Херсонської області дала по 145,8 центнера зерна з гектара.

* * *

Ланка В. А. Мотенка з колгоспу «Победа» Джанкойського району Кримської області зібрала на круг по 135,5 центнера зерна з гектара.

* * *

Хлібороби войнівського колгоспу «Ленінським шляхом» за минулу п'ятирічку одержали в середньому по 46 центнерів зерна на кожному гектарі посіву. Вони почали запроваджувати елементи нової індустріальної технології.

Слово спеціалістам

Час працює на врожай

Як засвідчує досвід болградських кукурудзоводів, а також трудівників Дніпропетровської, Запорізької, Кримської, Черкаської, Закарпатської та інших областей, які застосували індустріальну технологію вирощування кукурудзи на своїх полях, робота по-новому вимагає особливої чіткості, високої фахової майстерності механізаторів, бездоганної технологічної дисципліни на всіх етапах — від підготовки грунту до збирання врожаю. В чому ж конкретно проявляються усі ці складові високоякісної праці?

Обираючи попередники під зернову кукурудзу, болградці, наприклад, віддають перевагу найбільш вологозабезпеченим та удобреним. Найперший агроприйом — лущення стерні. Проводити його треба так, щоб повністю подрібнити стеблові та кореневі рештки. Якщо зробити це абияк, ефективність грунтового гербіцида різко знижується, тому що частина його осідає на поверхні і швидко вивітрюється. Плантації забур'янюються, хороші задумки зводяться нанівець.

Або, скажімо, весняне вирівнювання грунту. На перший погляд, — звичайний агротехнічний захід. Та саме тут механізатори допускають найбільше огріхів. Хлібороби Болградського району, перш ніж приступити до вирівнювання, ретельно оглядають поле. Якщо поверхня грудкувата, трактор в агрегаті з вирівнювачем пускають двічі: перший раз під кутом 45—50 градусів до напрямку оранки, вдруге — перпендикулярно до першого проходу. Лише за цієї умови забезпечується рівномірність заробки в грунт гербіциду та насіння.

Час в індустріальній технології — еквівалент якості. Коли болградські механізатори ще експериментували, то внесення і заробку в грунт гербіциду проводили двома агрегатами, допускаючи при цьому 15—20-хвилинний розрив. Згодом помітили, що дорогий хімічний «прополювач» місцями вивітрюється, і там подекуди з'явилися бур'яни. Нинішнього року ці два агроприйоми об'єднали, тобто проводили одним агрегатом. Така можливість є і в інших районах. Треба лише виявити механізаторську кмітливість, винахідливість. І ще одне суттєве зауваження: гербіциди дають добрі результати, якщо їх вносять у грунт, коли температура повітря не перевищує 25 градусів, а сила вітру шести метрів на секунду. Найкращий для цього час — вранішні та нічні години.

Як уже згадувалось, нова технологія не передбачає боронувань, міжрядних обробітків, а тому глибина заробки насіння не повинна перевищувати семи сантиметрів. Щоправда, для кожної зони в цих межах вона не однакова. Так, для Степу—сім, Лісостепу та Полісся — 5—6 сантиметрів. За таких умов насіння добре прогрівається і дає значно раніше, ніж при звичайній технології, дружні сходи, а вегетаційний розвиток рослин скорочується в середньому на декаду. Цьому сприяє й те, що при новій технології не потрібно формувати густоту рослин. Її визначає агроном відразу, при сівбі. Якісне ж виконання цієї операції залежить від кваліфікації механізатора. Так само, звичайно, як і проведення всіх інших робіт.

Добре зарекомендували себе на вирощуванні кукурудзи очолювані спеціалістами механізовані загони. У складі їх кілька ланок. Кожна виконує певну операцію у технологічному процесі. Механізатори рік у рік відточують свою майстерність, добиваються дедалі більшої ефективності і якості роботи. У новій п'ятирічці механізовані загони повинні вирощувати не лише кукурудзу на зерно, а й на силос.

Часто навіть від спеціалістів можна почути, що кукурудза на зерно, мовляв, вистигає лише на півдні. Практика показує інше. Наприклад, ланка Героя Соціалістичної Праці М. Г. Сеника з колгоспу імені Фрунзе Носівського району Чернігівської області уже десять років збирає по 80—95 центнерів сухого зерна з гектара. Виходить, високих урожаїв при старанні можна добиватись всюди. Одна з головних умов цього — використання районованих, рекомендованих наукою для кожної кліматичної зони гібридів. В господарстві їх треба мати не менше трьох, різних за тривалістю достигання.

Звичайно ж, особливу увагу качанистій слід приділяти там, де вона родить найкраще. Скажімо, на зрошенні. Повчальний тут є досвід господарств Кримської області. Кілька років поспіль колгосп імені Калініна Первомайського району на значних площах збирає по 100—102 центнери зерна з гектара. Справа тепер за тим, щоб досвід ініціаторів знайшов дорогу до всіх кукурудзосіючих господарств. Адже в наступному, першому році одинадцятої п'ятирічки, за прогресивною технологією кукурудза вирощуватиметься на площі в три з половиною рази більшій.

Л. ЗІНЕВИЧ,

заступник начальника Головного управління по виробництву зерна, олійних культур і загальних питаннях землеробства Міністерства сільського господарства УРСР.

ЛЕНІНСЬКИЙ ПРАПОР

2 стор. 7 січня 1981 р.

Виконання рішень—на контроль

Рішення звітно-виборних партійних зборів—це програма дій партійної організації на період до наступних звітів. На основі цього важливого документа, зауважень і пропозицій, висловлених на зборах, секретар парторганізації третьої міської лікарні О. М. Чечельницька разом з членами бюро розробила заходи на виконання критичних зауважень та пропозицій. Тепер зусилля комуністів спрямовуються на їх виконання.

А критика на адресу бюро була серйозна: партійна організація тривалий час не поповнює своїх рядів за рахунок активної здібної молоді, чимало недоліків допускалося і в організації соціалістичного змагання, зокрема, слабо була поставлена гласність його. Говорили виступаючі і про необхідність поліпшення розстановки комуністів на відповідальних ділянках, активізацію роботи стінної преси, поліпшення керівництва громадськими організаціями та інше.

Нині партбюро помітно поліпшило керівництво соціалістичним змаганням медпрацівників. Систематично проводиться перевірка ходу трудового суперництва, а результати висвітлюються у стінній пресі, обговорюються в колективах.

Про роботу редколегії стінгазети «Медик» звітував на зборах редактор, комуніст В. І. Бабічев. Стіннівка недостатньо висвітлювала життя колективу, мало приділяла уваги поширенню передового досвіду, не завжди гостро критикувала винних за допущені недоліки. Критика була сприйнята правильно, члени редколегії наполегливо працюють, щоб газета виходила змістовнішою, добре оформленою.

На партійні збори виносяться звіти окремих комуністів. Вже тримали такий звіт члени КПРС В. А. Полтавець і А. М. Темнік.

ПАРТІЙНЕ ЖИТТЯ: СТИЛЬ РОБОТИ

В. А. Полтавець —пропагандист семінару «Окремі проблеми наукового комунізму». Заняття проходять згідно програми. Явка слухачів добра. Активну участь на семінарських заняттях беруть лікарі С. М. Горштейн, В. І. Бабічев, Є. Д. Горовецька та інші.

Пропагандистом школи основ марксизму-ленінізму працює комуніст А. М. Темнік. В ній навчається середній медичний персонал. Пропагандист добре готується до занять, вимогливий до себе і слухачів. Переважна більшість їх має міцні знання з вивчених тем. Завжди дають грунтовні відповіді на запитання С. Д. Смолікова, В. Є. Ситник, Л. М. Нечипоренко.

Зараз в системі партійної освіти вивчається проект ЦК КПРС до XXVI з'їзду партії.

Високу активність проявляє група народного контролю, яку очолює член партбюро Є. Д. Горовецька. Дозорці перевіряють стан зберігання медикаментів, дотримання внутрішнього розпорядку дня членами колективу, харчування хворих, правильність видачі лікарняних листів. Результати перевірок висвітлюються в куточку народного контролю та стінній газеті «Медик». Серед дозорців відзначаються активністю Н. И. Ткаченко, Р. І. Грабаренко, С. М. Горштейн.

Партійне бюро стало більше приділяти уваги роботі комсомольської організації. На засіданні бюро було заслухано звіт секретаря комсомольської організації Г. І. Чухрай, намічено конкретні заходи по пожвавленню роботи серед молоді.

Відчутно пожвавлення і в діяльності громадських організацій: первинних осередків товариств Червоного Хреста, ДТСААФ, охорони пам'ятників історії і культури. Керівники їх запрошуються на засідання партбюро, періодично звітують, а окремі комуністи за дорученням парторганізації контролюють роботу і подають допомогу в проведенні різних масових заходів.

Однак питання росту рядів КПРС досі не зрушено з місця. А база росту є. В лікарні немало молодих людей, гідних звання члена Комуністичної партії. Треба, щоб партійне бюро і його секретар більше дбали про поповнення своїх рядів. Цьому зобов'язує їх рішення звітно-виборних зборів.

А. НАТАЛЬЧЕНКО,
позаштатний кореспондент «Ленінського прапора».



КИЇВ. Трудівники домобудівного комбінату № 1 «Головкиївміськбуду» включились у соціалістичне змагання за гідну зустріч XXVI з'їзду КПРС. Колектив монтажників БМУ-3, очолюваний Героєм Соціалістичної Праці І. І. Бушмою, достроково завершив завдання десятої п'ятирічки.

На знімку: бригадир комплексної бригади монтажників Герой Соціалістичної Праці І. І. Бушма (в центрі), слюсарі - монтажники Ю. Ш. Смертенко і В. П. Вершинін (праворуч).

Обговорюємо проект ЦК КПРС до XXVI з'їзду партії

Примножимо здобутки

«Значно підвищити якість усіх видів вироблюваної продукції, розширювати й оновлювати асортимент виробів відповідно до сучасних вимог розвитку народного господарства і науково-технічного прогресу»...

(З проекту ЦК КПРС до XXVI з'їзду партії)

Як тільки був опублікований у пресі проект ЦК КПРС до XXVI з'їзду партії «Основні напрями економічного і соціального розвитку СРСР на 1981—1985 роки і на період до 1990 року», почалося його активне обговорення на партійних і робітничих зборах в усіх цехах та дільницях.

Зараз цей документ вивчають в мережі економічної і політичної освіти. В процесі обговорення і вивчення народжуються цікаві думки і пропозиції.

Якою буде XI п'ятирічка для нашого підприємства? Що намічаємо здійснити? Перш ніж розглянути ці питання, варто зробити деякий аналіз результатів роботи колективу в п'ятирічці минулій. У співставленні яскравіше видно перспективу зростання.

Минула п'ятирічка була для нашого колективу складною. Ми вели реконструкцію заводу, впроваджували нову техніку, освоювали випуск нових видів продукції і процеси прогресивної технології.

За п'ятиріччя освоєно випуск 29 видів нових виробів, які за своїми технічними даними стоять на рівні кращих світових зразків. Економічний ефект від впровадження нової техніки становить 172 мільйони карбованців. На заводі прижилася комплексна система управління якістю продукції. Сьогодні ми випускаємо 23 види виробів із почесним п'ятикутником, що становить 62 проценти загальної кількості вироблюваної продукції.

Обсяг виробництва за п'ятирічку збільшився в 2,3 раза, продуктивність праці зросла на третину. До 110-ї річниці з дня народження В. І. Леніна кілька бригад, понад 150 робітників, завершили плани десятої п'ятирічки. А бригада слюсарів по металоконструкціях, яку очолює кавалер ордена Леніна М. М. Лавренко, справилася із своїм п'ятирічним завданням за чотири роки.

Достроково рапортував про виконання п'ятирічної програми весь колектив заводу. Додатково випущено продукції на 3 з лишком мільйони карбованців. Виконано значний обсяг робіт по поліпшенню умов праці та по розв'язанню програми соціального розвитку колективу. Зокрема, введено в дію п'ять житлових будинків загальною площею 37 тисяч квадратних метрів, два дитсадки, їдальня на 530 місць. Збудовано базу відпочинку на березі Чорного моря та інше.

План минулого року ми виконали 4 грудня і реалізували додатково продукції на 1,7 мільйона карбованців. Одержано прибутків на 40 процентів більше, ніж передбачалося. Підсумки радують нас і водночас зобов'язують добиватися кращих результатів, як на це націлює трудящих Радянської країни Комуністична партія.

В нинішній п'ятирічці завод буде працювати більш високими темпами. Уже в 1981 році передбачаємо збільшити випуск виробів порівняно з минулим роком на 47 процентів. А за п'ятиріччя обсяг виробництва зросте в 2,6 раза. Продуктивність праці плануємо підвищити в 1,5 раза. Незабаром розпочнемо серійний випуск нових електроприладів, які мають вищий коефіцієнт корисної дії, меншу питому витрату цінних матеріалів.

Стануть до дії нові виробничі потужності, зокрема, корпус магнітних пускачів. Це своєрідний завод у заводі, де буде налагоджено прогресивний технологічний процес на кожній дільниці.

Продовжимо експериментальні роботи по освоєнню нової техніки, нових видів продукції. Головну увагу звертаємо на механізацію і автоматизацію трудомістких процесів.

Передбачено також значно розширити програму соціального розвитку колективу. Зокрема, буде споруджено за п'ятирічку 6 житлових будинків на 842 квартири, гуртожиток на 600 місць, профілакторій, піонерський табір на 246 місць, профтехучилище на 720 учнів та інше.

Все це примушує заводчан працювати краще, продуктивніше, проявляти творчий підхід у розв'язанні поставлених завдань. Наш колектив нині успішно несе вахту на честь XXVI з'їзду КПРС.

В. ЖУГАНОВ,
директор електромеханічного заводу.

Пульс планети

Гавана. Понад 130 тисяч кубинських трудящих почнуть у лютому цього року підвищувати свій загальноосвітній рівень на спеціальних курсах. Вони стануть першими учасниками всенародної кампанії за загальну дев'ятирічну освіту.

Бонн. У ФРН завершився тиждень дій проти дискримінації іноземних робітників. Він проводиться за ініціативою об'єднань іноземних робітників у ФРН більш як у сорока містах країни. В рамках тижня робітники-іноземці висловили рішучий протест проти всіх форм дискримінації і свавілля по відношенню до них.

Мадрід. Сумні прогнози для економіки Іспанії на 1981 рік викладені в опублікованій тут доповіді іспанських промисловців. У ній відзначається, що цього року в країні, як і раніше, будуть зростати безробіття та інфляція, яка, за попередніми оцінками, перевищить 15 процентів.

Токіо. Найнижчий за всю післявоєнну історію рівень народжуваності зареєстрований у Японії в минулому році, повідомило міністерство охорони здоров'я і соціального забезпечення країни. Як причину систематичного зниження народжуваності в країні, міністерство наводить велику кількість розлучень і тенденцію, що проявляється в останні роки, до створення «малої сім'ї», викликано дедалі зростаючою вартістю життя.

(ТАРС).

Запитуйте— відповідаємо

Хто вважається спадкоємцем

В громадську приймальну редакції газети «Ленінський прапор» нерідко звертаються громадяни з запитаннями: хто вважається спадкоємцем, які предмети, речі успадковуються, які правила прийняття спадщини.

Черговий громадської приймальні А. А Малоок звернувся в першу Олександрійську нотаріальну контору і попросив нотаріуса Л. А. Бендерову відповісти на ці запитання.

Ось що пояснила юрист.

У відповідності з статтею 529 Цивільного кодексу УРСР в першу чергу спадкоємцями в рівних долях є діти (в т. ч. і всиновлені), батьки та чоловік чи дружина померлого.

Внуки і правнуки є законними спадкоємцями, якщо на день відкриття спадщини немає в живих того з їх батьків, який би був спадкоємцем.

При відсутності спадкоємців першої черги, або якщо вони відмовляються прийняти спадщину, спадкоємцями в рівних долях є брати і сестри покійного, а також його дідусі та бабусі.

До числа спадкоємців відносяться також непрацездатні особи, які були на утриманні покійного не менше одного року.

Предмети домашньої обстановки переходять по закону до осіб, які проживали разом з покійником не менше року.

Спадкоємець повинен подати нотаріальному органу по місцю відкриття спадщини не пізніше як через шість місяців заяву про прийняття спадщини.

Вважається також, що спадкоємець прийняв спадщину, якщо він фактично вступив в управління або володіння майном, наприклад, є запис в паспорті спадкоємця або в домовій книзі, яка свідчить що ця особа була постійно прописана в спадкоємному будинку в період шести місяців після смерті спадкоємця. Свідченням вступу в керівництво або володіння спадковим майном може також служити наявність у спадкоємців ощадної книжки, техпаспорта на автомобіль, мотоцикл.

Свідоцтво про право наслідування грошового вкладу, у відношенні якого вкладник не дав розпоряджень банку чи ощадній касі, після його смерті видається спадкоємцям державним нотаріусом по закону на загальних підставах.

На заповіданий вклад свідоцтво про право на спадщину не видається. Вклад належить особам, вказаним у заповіданому розпорядженні.

При видачі свідоцтва на право одержання спадщини стягується державне мито у встановлених розмірах. Від уплати його за житловий будинок або пай в житлово будівельному кооперативі звільняються громадяни, які проживали раніше і живуть після смерті спадкоємця в цьому помешканні. Цим правом користуються також спадкоємці, які проживали з спадкодавцем і тимчасово виїхали на навчання, в тривале відрядження, для проходження дійсної військової служби.

Звітуємо нашим авторам і читачам

Редакційна пошта за 1980 рік

У минулому році до редакції нашої газети надійшло 5276 листів — на 372 більше, ніж у 1979 році. Трудящі міста і району порушували в них важливі питання.

За рік на сторінках газети вміщено 2895 різноманітних за жанрами матеріалів, у тому числі 259 критичних сигналів. Значну частину листів, які надходили до редакції, ми надсилали керівникам відповідних організацій на реагування. Від них одержали 858 повідомлень про вжиті заходи. Під рубриками «Слідами наших виступів» та «Слідами неопублікованих листів» надруковано 312 повідомлень.

На підприємствах, в колгоспах і радгоспах створено оглядові робсількорівські бригади. Але останнім часом деякі з них працюють пасивно. У минулому році було опубліковано 23 матеріали під рубриками «Перевіряє громадська робсількорівська бригада» і 63 виступи рейдових бригад. У газеті вміщено 12 нарисів, 167 зарисовок, 14 оглядів преси, 31 матеріал про передовий досвід.

У творенні кожного номера нашої газети активну участь беруть громадські кореспонденти, читачі. Постійно підтримують тісний зв'язок з газетою керівник оглядової сількорівської бригади з колгоспу імені Фрунзе Г. А. САВЧЕНКО, методист дитсадка № 22 З. Т. ОЗДОБА, робітниця брикетної фабрики «Байдаківська» Л. Е. МУРАШОВА, працівник державної інспекції по заготівлі і якості сільгосппродуктів Л. О. ЖАБОТЕНКО, голова районного комітету по фізкультурі і спорту В. І. ВОВК, начальник ЖЕК міськвиконкому О. І. ПИЛИПЕНКО, секретар комсомольської організації авторемонтного заводу М. Ю. КОСЯН, старший економіст шахти «Верболозівська» Л. Д. БОРИСКІНА, інженер розрізу «Морозівський» О. М. МОРОЗ, зоотехнік районного управління сільського господарства П. Г. СЕМЧУК, голова районної ради автомотолюбителів В. Ф. РОЖМАН, інженер по організації соціалістичного змагання з шахти «Світлопільська» М. І. МУДРЕЦЬ, майстер виробничого навчання з сільського професійно - технічного училища № 1 К. І. ПОВЕЛЬКО, секретар виконкому Новопразької селищної Ради народних депутатів Л. І. МАРЧЕНКО, старший економіст заводу гірського воску О. М. ЛИЖЕНКО, вчителька середньої школи № 1 Л. П. БЕНЬКО, сількори А. О. БОГАЧОВ з Шарівки, О. П. ЄРЕМЕНКО з Войнівки, Г. В. ГОРОБЕЦЬ з селища Димитрово, позаштатні кореспонденти А. Т. НАТАЛЬЧЕНКО, А. С. ПОНОМАРЕНКО Г. Д. ПІВНЯК, О. Т. ЧЕРНИШ, А. А. МАЛООК, П. А. САМОСІЙ, М. І. АНДРІЙЧЕНКО та багато інших.

Редакція газети висловлює всім активним помічникам сердечну подяку за підготовку цікавих різноманітних за змістом і жанрами матеріалів. У тому, що в обласному конкурсі газета «Ленінський прапор» у 1980 році зайняла друге місце, велика заслуга наших позаштатних авторів.

Запрошуємо всіх дописувачів та читачів постійно стежити за пульсом багатогранного трудового життя і надсилати до газети цікаві повідомлення про невтомних будівників комунізму, передовиків одинадцятої п'ятирічки.

Пишіть нам, друзі, про трудові дарунки, які готують виробничі колективи міста й села XXVI з'їзду партії, про підготовку до весняної сівби, про змагання тваринників та ін.

Гостро критикуйте ледарів, дармоїдів, п'яниць, хуліганів та інших порушників громадського порядку.

За рядком Основних напрямів

За місцем проживання

Спрямувати в належне русло діяльність дітей і підлітків у вільний від занять час — завдання не з легких.

У VIII розділі проекту ЦК КПРС до XXVI з'їзду партії сказано: «Посилити фізкультурну та спортивну роботу серед дітей і молоді, ефективніше використовувати спортивні споруди».

У нашому місті при житлово-комунальних конторах створено спортивні клуби, дитячі кімнати, кімнати школяра, де виховну роботу проводять інструктори - вихователі.

Особлива увага приділяється спортивній роботі з дітьми. При ЖЕКах діють 32 спортивні секції, якими охоплено 748 школярів. Щороку проходить міська спартакіада «Юність» серед дітей і підлітків за місцем проживання. У минулому році в ній взяли участь 4470 чоловік.

Переможцем спартакіади став спортклуб «Кристал», який працює при ЖЕК № 1 управління житлово - комунального господарства об'єднання «Олександріявугілля». Друге місце виборола команда ЖКК тресту «Олександріяважбуд», третє — спортклуб «Факел» ЖЕК № 1 міськвиконкому.

Особливою популярністю у дітей користуються змагання на приз клубу «Шкіряний м'яч», «Веселі старти», міні-футбол.

У футбольних секціях спортклубу «Кристал» навчається понад 200 хлопчиків. В цьому клубі працюють також секції дзю-до і класичної боротьби.

В тому, що клуб «Кристал» працює добре, велика заслуга інструктора А. М. Акуліча. Поважають його підлітки.

Першими помічниками інструктора в проведенні занять секцій стали вихованці цього ж клубу Олександр Перепелиця, Сергій Бойко, Віктор Федан та інші.

Значну увагу роботі з дітьми, зміцненню спортивно-матеріальної бази клубу приділяють начальник УЖКГ об'єднання «Олександріявугілля» В. П. Мочак, начальник ЖЕК № 1 В. М. Івахно.

Непогано обладнана дитяча спортивна кімната клубу «Факел». Тут завжди багато дітей. Вони з задоволенням грають в шашки, шахи, настільний теніс, беруть участь у змаганнях. Але в спортивно-виховній роботі з дітьми і підлітками за місцем проживання є ще чимало недоліків. Міському комітету комсомолу необхідно направити в дитячі спортивні клуби кращих молодих виробничників для надання практичної допомоги. Директорам дитячо - юнацьких спортивних шкіл В. Г. Івасенку та В. Г. Шарку, головам міськради ДСТ «Авангард» і «Спартак» В. К. Хазану та А. В. Браслу слід направити своїх тренерів-інструкторів для організації спортивних секцій і проведення змагань.

Звичайно, слід подбати і про зміцнення спортивно-матеріальної бази. Вже не один рік діє дитяча кімната при ЖКК тресту «Олександріяважбуд» по вулиці Шевченка. Але інструктору тут доводиться працювати в складних умовах. Кімната, яка розташована в підвальному приміщенні, не утеплена, не обладнана як слід, не вистачає спортивного інвентаря, дитячих настільних ігор тощо.

ЖКК тресту почав обладнувати для спортивної роботи з дітьми та підлітками нове приміщення на площі Кірова. Хочеться вірити, що начальник ЖКК М. М. Педяш потурбується про те, щоб нова кімната відповідала всім вимогам.

Не створено належних умов для роботи дитячих кімнат в селищах. Осторонь цієї важливої роботи стоять шефи.

Тільки спільними зусиллями батьків, школи і громадських організацій можна поставити на вищий рівень спортивну роботу серед дітей за місцем проживання.

Л. КАРАБОВСЬКА,
інструктор міського комітету по фізкультурі і спорту.

„ПОЗИВНІ НАШИХ СЕРДЕЦЬ"

Під таким заголовком в минулому році видавництво Міністерства оборони СРСР видало книжку з серії «Розповідають фронтовики». Автор її — начальник зв'язку 116-ї Олександрійської Червонопрапорної ордена Суворова танкової бригади Всеволод Павлович Шиманський.

Твір, безумовно, зацікавить місцевих книголюбів тим, що в ньому є великий розділ «Ми — олександріївці». Це розповідь про жорстокі бої восени 1943 року за визволення міста від німецько-фашистських загарбників.

Як відомо, в той час частини і з'єднання п'ятої гвардійської армії Другого Українського фронту розгорнули запеклі бої за Олександрію. В них брали участь і воїни 8 механізованого корпусу, до складу якого входила 116 танкова бригада.

Автор детально описує героїчні подвиги другого танкового батальйону і, зокрема, танкової роти під командуванням старшого лейтенанта Леоніда Олексійовича Баранникова.

«В наступі на Ворошилівку, — розповідає автор, — рота Л. О. Баранникова була правофланговою. Танки з ходу атакували північну околицю села. Знищили батарею 6-ствольних мінометів, прорвалися на ворожі артилерійські позиції, роздавили гармати з обслугою. Ворог був приголомшений швидкістю і натиском дій наших танкістів».

Коли командир роти Баранников з'ясував, що він з танками далеко в тилу ворога, не розгубився. Було прийнято рішення продовжувати наступ в тилу.

Командування дуже турбувалося про долю роти Баранникова. Зв'язок з нею був втрачений. Командир корпусу генерал Хасін не раз наказував негайно повідомити, коли стане щось відомо про сміливців.

З Баранниковим у тилу ворога було дев'ять танків а прорвався до своїх лише один — лейтенанта Яшина. На цій машині прибули лейтенант Концов та ще кілька чоловік. Вони й розповіли про героїчну одісею сміливців. Не можна без хвилювання читати ці сторінки про подвиг славних танкістів.

За участь у визволенні міста 116 бригада і 8 механізований корпус одержали звання «Олександрійських». Після жорстоких боїв бригаді довелося зайняти оборону в районі Вершино - Кам'янки, а в кінці грудня з'єднання, передавши позиції іншим частинам, прибуло до Олександрії на короткий відпочинок, де і зустріли бійці новий, 1944 рік. Війну бригада закінчила у Прибалтиці.

Останній розділ книги автор присвятив післявоєнним подіям.

Ця цікава книга буде корисною червоним слідопитам і стане чудовим дороговказом у їх пошуковій роботі під девізом «Ніхто не забутий, ніщо не забуто».

М. ГРОЗОВСЬКИЙ,
керівник слідопитського клубу міста Зборож на Тернопільщині.

Редактор
Х. СОКОЛОВСЬКИЙ.

НА голубому екрані

НЕДІЛЯ, 11 СІЧНЯ

8.00 Програма «Час».
8.40 Гімнастика.
9.05 Р. Глієр. Концерт для арфи з оркестром.
9.30 Будильник.
10.00 Служу Радянському Союзу!
11.00 Програма «Здоров'я».
11.45 Музична програма «Ранкова пошта».
12.15 Радянський Союз очима зарубіжних гостей.
12.30 Сільська година.
13.30 Музичний кіоск.
14.00 О. Гельман. «Протокол одного засідання». Вистава Ленінградського Великого драматичного театру ім. М. Горького.
16.10 Пісні радянських композиторів у виконанні А. Герман.
16.25 Прем'єра документального телефільму «Атомград» із циклу «Міста і люди».
17.00 Чемпіонат СРСР з фігурного катання. Спортивні танці.
18.00 Міжнародна панорама.
18.45 Мультфільми «Про павучка, з яким ніхто не дружив», «Дві казки».
19.15 Клуб кіноподорожей.
20.15 Показові виступи найсильніших фігуристів Радянського Союзу (21.00 Програма «Час»).
22.20 Таллінські музичні картинки. По закінченні — Новини.

ГРОМАДЯНИ! ДОДЕРЖУЙТЕСЬ ПРАВИЛ ПОЖЕЖНОЇ БЕЗПЕКИ В ЖИТЛОВИХ БУДИНКАХ

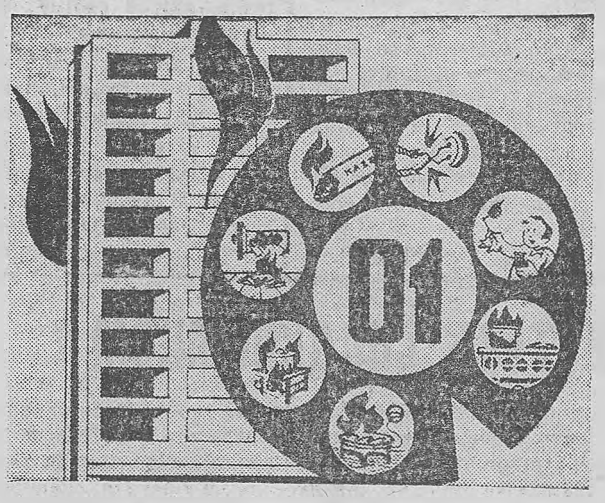

— не залишайте без догляду печі, плити, що топляться, працюючі керогази, електронагрівальні прилади;
— ховайте сірники від дітей, не залишайте їх одних без догляду;
— будьте обережні з відкритим вогнем.

ДО ВІДОМА НАСЕЛЕННЯ

На протязі січня 1981 року відпуск палива населенню зі складів управління «Міжрайпаливо» буде проводитись за чеками паливних книжок за 1980 рік. А з 1 лютого тільки за чеками 1981 року.

В зв'язку з цим паливні книжки необхідно перереєструвати на 1981 рік за місцем їх одержання.

АДМІНІСТРАЦІЯ.

«ЛЕНИНСКОЕ ЗНАМЯ» — орган Александрийских городского и районного комитетов Компартии Украины, городского и районного Советов народных депутатов Кировоградской области (выходит на украинском языке).

АДРЕСА РЕДАКЦІЇ: Індекс 317900, м. Олександрія, вул. Шевченка, 74.

ТЕЛЕФОНИ: редактора — 2-23 45, відділів: партійного життя — 2-24-33, промисловості — 2-36-63, сільського господарства — 2-27 93, відповідального секретаря — 2-35-63, відділу листів — 2-01-43, приймальні — 2-22-32, бухгалтера — 2-27-93.

Олександрійська міська друкарня Кіровоградського облуправління у справах видавництв, поліграфії і книжкової торгівлі, м. Олександрія, вул. Шевченка 81.
Індекс 62065. Спосіб друку високий. Телефони: 2-31-35, 2-34-70. Тираж 27850. Обсяг 1 друк. арк. Зам. № 80.

ПРОЛЕТАРІ ВСІХ КРАЇН, ЄДНАЙТЕСЯ!

ГАЗЕТА НАГОРОДЖЕНА ПОЧЕСНОЮ ГРАМОТОЮ ПРЕЗИДІЇ ВЕРХОВНОЇ РАДИ УРСР

Ленінський ПРАПОР

ОРГАН ОЛЕКСАНДРІЙСЬКИХ МІСЬКОГО ТА РАЙОННОГО КОМІТЕТІВ КОМПАРТІЇ УКРАЇНИ, МІСЬКОЇ ТА РАЙОННОЇ РАД НАРОДНИХ ДЕПУТАТІВ КІРОВОГРАДСЬКОЇ ОБЛАСТІ.

Січень
9
П'ятниця
1981
№ 5 (9029)
Ціна 2 коп.
Газета виходить у вівторок, середу, п'ятницю, суботу.

ГАЗЕТА ВИДАЄТЬСЯ З 26 БЕРЕЗНЯ 1919 РОКУ

Дисципліна виробничого колективу

У НАРОДІ кажуть: колектив дисципліною сильний. Там, де міцна дисципліна, робота завжди ладиться. З року в рік іде в авангарді змагання серед підприємств міста завод гірського воску. Успіхи вуглехіміків — результат дружної праці, високої дисципліни всього колективу. Прогули, порушення розпорядку дня тут зведені до мінімуму, а плинність кадрів значно нижча, ніж на інших підприємствах.

Партійна і профспілкова організації разом з господарськими керівниками щоденно турбуються про поліпшення умов праці і побуту, створення в бригадах атмосфери товариськості, взаємної допомоги. І результати відрадні. Достроково завершено план 1980 року, і реалізовано додатково продукції на 258 тисяч карбованців. А головне — завод діє ритмічно.

Цей приклад свідчить про нерозривний зв'язок дисципліни праці з ефективністю виробництва. В багатьох колективах добиваються помітних результатів у цьому напрямку. Та й час вимагає працювати краще, підносити на вищий рівень дисципліну. В постанові Центрального Комітету партії «Про соціалістичне змагання за гідну зустріч XXVI з'їзду КПРС» поставлено завдання наполегливо боротися за зміцнення трудової дисципліни, поліпшення порядку на виробництві. Впевнено йдуть по цьому шляху колективи фабрики діаграмних паперів, електромеханічного заводу, швейної фабрики, учбово-виробничого підприємства УТОС та інші. Є чимало бригад, що добиваються високих результатів у роботі й відзначаються міцною дисципліною на заводі підйомно - транспортного устаткування, розрізі «Морозівський», рудоремонтному заводі, ремонтно-механічному заводі «Укрремтресту», авторемонтному заводі. Але, на жаль, у цих колективах є випадки прогулів, запізнень на зміну, випивок у робочий час, браку, невиконання завдань тощо. Окремі порушники часом нанівець зводять успіхи бригади.

Добрий досвід по вихованню молодих виробничників нагромадили на електромеханічному заводі. Зокрема, тут широко розвинуте наставництво, рух за комуністичне ставлення до праці. Робота бригад організована так, що справді один відповідає за всіх і всі за одного. В такій атмосфері в людей підвищується самоконтроль. Активно діють громадські організації, що також сприяє зміцненню виробничої дисципліни.

Досвід електроприладобудівників заслуговує на увагу. Та його слабо поширюють на сусідніх підприємствах. Наприклад, на авторемонтному заводі, де за минулий рік через прогули, спізнення на роботу, відвідини медвитверезника та інші порушення втрачено не один десяток робочих днів. Більшість порушень допустили молоді робітники, за якими потрібна постійна увага з боку профспілкового і комсомольського активу, ради наставників, громадських організацій.

На незадовільному рівні дисципліна в колективах розрізу «Бандурівський», цегельного заводу, будівельних управлінь тресту «Олександріяважбуд», брикетних фабрик «Байдаківська» і «Димитровська». Не можуть похвалитися дисципліною гірники шахт «Світлопільська» і «Верболозівська», хоч верболозівці й добилися помітних успіхів у змаганні.

Злагодженість у праці, міцна дисципліна — основа високих результатів у господарюванні, запорука нових досягнень. На згуртування колективів повинні щоденно спрямовувати свою діяльність партійні і профспілкові організації.

Обговорюємо проект ЦК КПРС до XXVI з'їзду партії

Досягнуте—не межа

Для трудівників села проект ЦК КПРС до XXVI з'їзду партії—програмний документ особливої ваги. В Основних напрямах ми бачимо величну перспективу економічного і соціального розвитку країни на одинадцяту п'ятирічку і майбутнє десятиріччя в цілому.

Найбільше нас радує і водночас надихає на ударну працю те, що партія і уряд головну увагу приділяють дальшому підвищенню матеріального добробуту і культурного рівня радянського народу.

Досягти намічених на п'ятиріччя рубежів можливо при умові, що ми будемо трудитися з вогником, на повну силу, постараємося не тільки виконати, а й перевиконати плани і соціалістичні зобов'язання.

В нашому колгоспі «Заповіт Леніна» створено всі умови для здійснення поставлених завдань: є відповідна матеріальна база, вистачить і досвіду в хліборобів та тваринників.

На протязі десятої п'ятирічки, наприклад, порівнюючи з дев'ятою п'ятирічкою, урожай зернових культур підвищився на 4 центнери з гектара. За рахунок цього ми кожного року одержували додатково майже по тисячі тонн зерна.

Урожай цукрових буряків збільшився майже на 50 центнерів з гектара, що дало можливість не тільки виконати, а й перевиконати плани п'ятирічки. Що стосується молока, то завдання по продажу його державі виконано на 112 процентів. А колектив ферми, яким я керую, здійснив свою п'ятирічку за 4,5 року.

Однак досягнуті результати не межа. Вони могли бути значно вищими. Справа в тому, що на фермах не вистачає потрібної техніки, зокрема, колісних тракторів, роздавачів концентрованих кормів, навантажувачів, внаслідок чого режим годівлі тварин порушується. Крім всього, не вистачає концкормів.

Ми переконалися, що навіть в умовах нашого господарства, якщо молодняк великої рогатої худоби одержує повноцінний раціон, добові прирости становлять 750—900 грамів на голову. Плани ж приросту живої ваги тварин того року колгосп виконав лише на 60 процентів. Причина відставання в першу чергу—нестача кормів. І нині становище не з кращих.

Є ще серед тваринників порушники трудової дисципліни, що теж негативно відбивається на результатах праці. Але з цим злом ми будемо рішуче боротися, викорінювати його.

Обговорюючи на зборах Основні напрями та постанову ЦК КПРС, Ради Міністрів СРСР, ВЦРПС і ЦК ВЛКСМ про розгортання Всесоюзного соціалістичного змагання працівників тваринництва за успішне проведення зимівлі худоби, ми одностайно вирішили до дня відкриття XXVI з'їзду КПРС надоїти по фермі на три тонни молока більше, ніж передбачено планом. Одержати дещо вищі прирости живої ваги тварин зобов'язалися і наші телятниці.

Колектив тваринників нашого колгоспу цілком і повністю схвалює проект ЦК КПРС до XXVI з'їзду партії і докладатиме всіх зусиль, щоб соціалістичні зобов'язання нинішнього року виконати з честю.

Р. ВОРОБЕЙ,
бригадир молочно-товарної ферми, делегат XXV з'їзду Компартії України.

Потрібні бригади наладчиків

З кожним роком зростає попит трудящих на молоко, м'ясо та інші продукти тваринництва. З метою збільшення їх виробництва в країні вживаються заходи по переведенню тваринництва на промислову основу.

За останні роки технічне оснащення ферм колгоспів і радгоспів значно зросло. Але питання організації безперебійної роботи кормоцехів, кормокухонь в господарствах району вирішується незадовільно.

Практика показує, що необхідно створити спеціальну службу по технічному обслуговуванню машин і механізмів на фермах. Наведу такий приклад. В райсільгосптехніці діє постійна ланка по технічному обслуговуванню доїльних апаратів, вона забезпечена необхідним обладнанням. Не можна сказати, що якість обслуговування висока, а все ж доїльні установки постійно утримуються в технічно справному стані.

На мою думку, в четвертий розділ «Розвиток промисловості», де йдеться про машинобудування для тваринництва і кормовиробництва, слід внести доповнення: «В кожному районі при райсільгосптехніці створити спеціальні бригади чи ділянці по технічному обслуговуванню та наладці кормоцехів, кормокухонь, інших машин і механізмів по приготуванню і роздачі кормів».

А. КРІВЕЦЬ,
начальник райінспекції держсільтехнагляду.

В єдиному комплексі

Проект ЦК КПРС до XXVI з'їзду партії став у колективі будівельників монтажного управління тресту «Олександріяважбуд» предметом зацікавленого вивчення і обговорення. Цей важливий партійний документ викликав роздуми щодо того, як поліпшити нашу роботу в одинадцятій п'ятирічці.

Хороші зміни відбуваються в місті — широким фронтом ведеться будівництво, поліпшуються житлові умови трудівників. Нам, будівельникам, приємно, що у цій справі беремо безпосередню участь. Та часом забудова ведеться повільно, порушуються плани, є відхилення від проектів. У восьмий розділ Основних напрямів пропоную внести доповнення: «Посилити увагу до питань комплексної забудови міст і селищ».

М. ЛИСЕНКО,
бригадир монтажників.

За приписки—до відповідальності

Як не прикро, але на окремих підприємствах, в організаціях, колгоспах, радгоспах інколи ще вдаються до приписок. Це, звичайно, завдає значної шкоди державі, бо не відображає дійсного стану справ на виробництві, не дає можливості вчасно виправити допущені недоліки.

В проекті ЦК КПРС до XXVI з'їзду партії «Основні напрями економічного і соціального розвитку СРСР на 1981—1985 роки і на період до 1990 року» в XII розділі записано: «Підвищити якість і оперативність обліку і статистики». На мою думку, тут слід було б добавити: **«Осіб, які допускають приписки, а також керівників, які примушують своїх підлеглих робити це, притягати до суворої відповідальності».**

М. АНДРІЙЧЕНКО,
пенсіонер.



Великий досвід наб в Б. М. Кравцов за 22 роки роботи на теплоелектроцентралі № 1—2 і щедро ділиться ним з молодими виробничниками. Недарма Бориса Михайловича вважають в колективі енергетиків одним з кращих електрозварювальників і наставників. На рахунку ветерана є немало впроваджених раціоналізаторських пропозицій.

Нерідко Б. М. Кравцову доручають виконувати термінові і складні завдання по ремонту димососів, котельного устаткування. Завжди він відмінно справляється з роботою, як і належить ударникові комуністичної праці.

На знімку: Б. М. КРАВЦОВ.

Фото М. ПАЛЬЧИКА.

Крани вирушають у дорогу

З перших днів нового року панує пожвавлення на під'їзних коліях заводу підйомно - транспортного устаткування. Щодня вирушають у дорогу 5-тонні підйомні крани. Їх уже відправлено в Москву, Єреван, Казань. Кілька кранів вантажопідйомністю 2 тонни відвантажено на адресу підприємств Алма-Ати, Талліна та інших міст.

За 5 днів нового року з заводу вирушили на різні адреси більше 20 кранів.

Г. ГЛУШКО,
начальник відділу збуту.

ОБГОВОРЮЄМО ПРОЕКТ ЦК КПРС до XXVI З'ЇЗДУ ПАРТІЇ

ДОКОРІННО ПОЛІПШУВАТИ БУДІВНИЦТВО

У проекті ЦК КПРС до XXVI з'їзду партії зроблено глибокий аналіз капітального будівництва в країні. З особливою силою підкреслюється, що необхідно основну увагу приділити забезпеченню своєчасного введення в дію основних фондів і виробничих потужностей.

Чималий обсяг роботи виконали будівельники та монтажники у нашому районі. Споруджено шість типових загальноосвітніх шкіл на 1760 учнівських місць, 4 дошкільні дитячі заклади на 410 місць, 7 сільських магазинів на 85 робочих місць, районний універмаг на 18 робочих місць, 7 закладів громадського харчування.

Став окрасою Шарівки Будинок культури. Споруджено в селах району за рахунок всіх джерел фінансування 55 тисяч квадратних метрів житла. Чимало колгоспників, робітників радгоспів та службовців справили новосілля в нових квартирах у минулому році.

У господарствах району споруджено багато корівників, свинарників та інших господарських приміщень, прокладено 25 кілометрів доріг з твердим покриттям.

Але будівельні організації далеко несповна використовують наявні резерви та можливості. Серйозні промахи в організації праці та використанні наявних засобів допускають будівельні бригади міжгоспбуду, пересувної механолони № 279 та ін.

У минулому році, наприклад, будівельники названих колективів майже кожного дня неефективно використовували робочий час через організаційні неполадки, затримки з підвезенням робітників на будівельні майданчики. Часто з великим запізненням доставляли цеглу, розчин та інші будівельні матеріали.

Ці та інші промахи і прорахунки призвели до того, що міжгоспбуд та ПМК № 279 більш, ніж на третину не виконали планів будівельно-монтажних робіт. Із 135 об'єктів, які необхідно було здати в колгоспах та радгоспах району в експлуатацію, не спорудили й половини.

Значно перевищено нормативи незавершеного будівництва. У багатьох колективах будівельників на низькому рівні трудова дисципліна. Плани продуктивності праці у минулому році виконали далеко не всі підрозділи. Тим часом темпи зростання заробітної плати перевищують зростання продуктивності праці.

Проект ЦК КПРС вимагає обмежити кількість одночасно споруджуваних об'єктів, скоротити строки будівництва, добиватись рівномірного введення в дію виробничих потужностей та об'єктів протягом року. На жаль, вкрай незадовільно координує роботу будівельних організацій району міжгосподарський відділ капітального будівництва, який очолює М. Я. Олексієв.

Про яку ефективність будівельних робіт можна вести мову, коли цей відділ у минулому році запланував вести роботу на 200 будмайданчиках? Така розпорошеність об'єктів стала гальмом в роботі. Адже наші будівельні організації малопотужні. Вони не в змозі забезпечити наявні будови робітниками, будівельними матеріалами та іншим.

Будівельні організації району, а також і відділ капітального будівництва мало дбають про поширення передового досвіду, про механізацію трудомістких процесів. Мало що робиться по удосконаленню підрядного і господарського способів ведення будівельних і монтажних робіт. Ніхто не вболіває про широке запровадження наскрізного потокового бригадного підряду, про переведення середньої ланки управління будівництвом на господарський розрахунок.

Комуністична партія ставить завдання: підвищити за п'ятирічку продуктивність праці у будівництві на 15—17 процентів. Треба будівельним організаціям району уже з перших днів нового року глибоко і всебічно проаналізувати причини, які породжували минулорічні промахи, і докорінно перебудувати роботу у кожному підрозділі. Необхідно спрямувати всі зусилля на подолання відставання, використати наявні резерви підвищення продуктивності праці, повести рішучу боротьбу з проявами недисциплінованості та розхлябаності, ширше розгортати змагання за дострокове введення в дію будованих об'єктів.

І. ЗАДОРОЖНЮК,
голова районної планової комісії.

Ефективність плюс якість

Вимоги промислової технології

В проекті ЦК КПРС до XXVI з'їзду партії «Основні напрями економічного і соціального розвитку СРСР на 1981—1985 роки і на період до 1990 року» записано: «Рішуче поліпшити відтворення стада і схоронність поголів'я. Підвищити рівень селекційної роботи по вдосконаленню племінних і продуктивних якостей тварин, створенню нових високопродуктивних порід, ліній і гібридів худоби і птиці, які відповідають вимогам промислової технології».

В цьому немало зроблено спеціалістами Олександрійської державної племінної станції. Так, на станції вперше в області розпочато промислове схрещування корів червоної степової породи з плідниками айрширської породи, що дає можливість формувати молочне стадо, придатне для промислової технології виробництва молока.

В 1980 році в такий спосіб схрещено близько 10 тисяч корів по зоні обслуговування, в тім числі майже 5 тисяч по нашому району.

Проте ще не все гаразд з відтворенням стада. Так, в 1980 році район недодержав багато телят. Особливо незадовільні справи в колгоспах імені Володимира Ульянова, імені Шевченка, імені Димитрова.

Однією з причин низького приплоду є безвідповідальність ряду керівників і спеціалістів колгоспів та радгоспів. Вони звітують, що всі пункти штучного осіменіння готові до роботи в зимових умовах. Але це далеко не так. Із 70 пунктів в належному стані лише 52. Погано підготовлені вони в колгоспах імені Шевченка, імені Карла Маркса, «Росія», імені Димитрова, «Перемога» та інших.

Керівники та зооветспеціалісти згаданих господарств слабо займаються питанням ефективного використання маточного поголів'я. Не всюди створено належні умови праці технікам - тваринникам.

В багатьох колгоспах відсутні кваліфіковані ветпрацівники, зоотехнічний облік на низькому рівні. Бувають випадки несвоєчасного оприбуткування молодняка. Із-за відсутності родильних відділень і профілакторіїв маленькі телята хворіють, гинуть.

Для поліпшення роботи по відтворенню стада великої рогатої худоби зооветспеціалістам необхідно звернути серйозну увагу на зоотехнічний облік. В кожному господарстві слід запроваджувати цехову систему виробництва молока. Для відтворення маточного поголів'я необхідно відібрати потрібну кількість телиць і 60 процентів їх осіменити в першому кварталі цього року.

В. УГЛОВ,
директор держплемстанції.

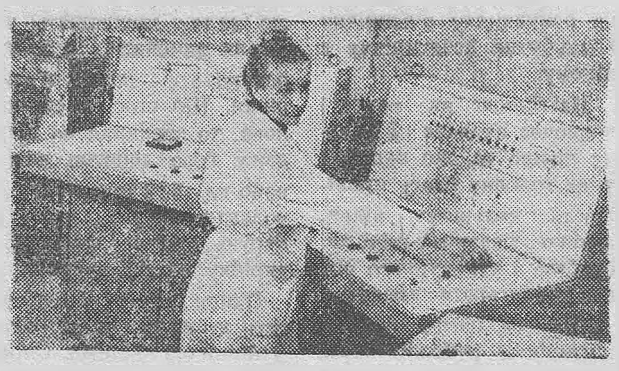

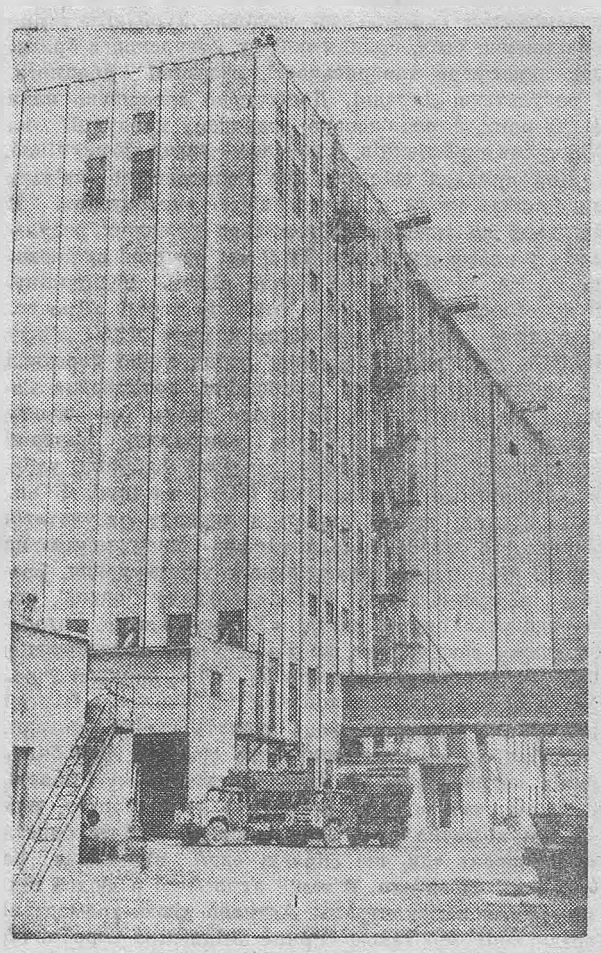

Закарпатська область. Видано першу тисячу тонн продукції Ужгородським комбікормовим заводом. Усі виробничі процеси на цьому підприємстві механізовані і автоматизовані. Його проектна потужність 325 тонн комбікормів і білково-вітамінних добавок на добу.

На знімках: вгорі — кращий оператор заводу Галина Синичка; внизу — загальний вигляд комбікормового заводу.

Фото Г. Удовиченка (Фотохроніка РАТАУ)

НОВОСІЛЛЯ ГОЛОВНОГО КОНВЕЙЄРА

Харків. На Харківському тракторному заводі завершено реконструкцію провідного цеху, де діє головний конвейєр підприємства. Тепер він став довшим на 100 метрів. Це дає можливість ХТЗ вийти на повну проектну потужність по виробництву енергонасичених сільськогосподарських машин Т-150К.

До дня відкриття всесоюзного форуму комуністів буде вкладено головну партію 200-сильних колісних богатирів, які значно продуктивніші від своїх попередників.

ПОПОВНИТЬСЯ ЗАГІН МЕХАНІЗАТОРІВ

При райсільгосптехніці розпочали роботу курси трактористів. Тут здобувають спеціальність механізатора 23 трудівники.

По 4—6 чоловік навчається на курсах з колгоспів «Перемога», імені Петровського, «Червоний прапор», «Прогрес», імені Леніна та імені Володимира Ульянова.

Весною загін механізаторів району поповнять близько 60 молодих трактористів.

А. КРІВЕЦЬ.

ЛЕНІНСЬКИЙ ПРАПОР
2 стор. 9 січня 1981 **р.**

Закон: право і обов'язок

У КОЛГОСП ПРИЇХАВ ЮРИСТ

Більшість жителів селища Орільки Лозівського району на Харківщині добре знайомі з радянським законодавством. А знання закону сприяло тому, що село стало прикладом додержання в ньому правопорядку.

Ще кілька років тому тут траплялися порушення трудової дисципліни, можна було зустріти бешкетника, випиваку. Зміни на краще сільчани пов'язують з діяльністю координаційно - методичної ради по правовому вихованню, створеної при Лозівському міськкомі партії.

До ради увійшли представники міліції, прокуратури, адвокатури та інших правоохоронних органів. Усі пропагандисти закону почали працювати за єдиним планом. Це дало змогу перейти до комплексних форм виховання, які забезпечують найбільший ефект.

Адже раніше як було? Від випадку до випадку в селище заїжджав лектор з райцентру. Слухати виступ, складений часом з загальних теоретичних міркувань, мало було бажаючих. Тепер же правова пропаганда ведеться дещо по-іншому. Замість одного лектора в колгосп приїжджає група, до складу якої входять співробітники міліції, прокуратури, народного суду. Така бригада може авторитетно і всебічно, на конкретних прикладах роз'яснити будь-яке питання.

Свої виступи юристи з рекомендацією ради обов'язково будують на фактах з місцевого життя, для ілюстрації прагнуть нагадати цікаві, пам'ятні випадки.

Користь від «бригадного методу» видно хоча б на прикладі боротьби з порушеннями громадського порядку серед підлітків. Раніше на них мало звертали увагу, вважаючи «виростуть — порозумнішають». Однак уже перша «комплексна» розмова примусила задуматися і батьків, і керівників господарства. Юристи зуміли при першій же зустрічі переконливо довести, яку велику небезпеку таять у собі так звані пустощі. Слідчий на яскравих прикладах розповів про наслідки, до яких може призвести, на перший погляд, незначний проступок, а народний суддя проаналізував одну з найбільш поширених причин, які згубно впливають на виховання молоді. Кожен правознавець спирався на конкретні факти з своєї практики. Розмова виявилася переконливою.

Наступного разу юристи привезли з собою фільми з морально правової тематики. Після сеансу було влаштовано вечір запитань і відповідей. Кінострічки викликали пожвавлення в аудиторії і дали спрямування розмові. Не випадково зустріч пройшла жваво, нікого не залишила байдужим. Нерідко юристи проводять бесіди безпосередньо в бригадах, на виробничих дільницях.

Усе це дало можливість істотно підвищити результативність виховної роботи. Звичайно ж, з допомогою громадськості. У селі активно діє народна дружина, багато роблять у цьому напрямі депутати сільської Ради, правління місцевого колгоспу імені Свердлова.

Як і в інших районах області, в Лозівському ще не зжито випадки правопорушень. Однак завдяки діяльності ради по правовому вихованню тут дедалі більше з'являється активних зон правопорядку. Тепер такі ради створено і в інших великих районах Харківщини.

Харківська область.

В. ФОМЕНКО.
(РАТАУ).

Партійне життя

Молодим— ідейний гарт

Партійне доручення — важлива форма виховання активності у молодих комуністів, перевірки їх зрілості.

Партком брикетної фабрики «Байдаківська», цехові осередки приділяють належну увагу роботі з молодими комуністами, систематично дають їм і вчасно перевіряють виконання доручень.

Півроку тому комуністи електроцеху прийняли кандидатами в члени КПРС робітниць Ніну Веремієнко та Олену Скобу. Подруги сумлінно трудяться, обидві навчаються на другому курсі загальнотехнічного факультету Дніпропетровського гірничого інституту імені Артема.

Олена Скоба — секретар цехової комсомольської організації, член «Комсомольського прожектора» фабрики. Ніна Веремієнко—член комітету комсомолу фабрики, відповідає за проведення культурно-масової роботи, активний учасник художньої самодіяльності. Партійна організація цеху взяла під контроль громадську роботу обох кандидатів у члени КПРС, періодично заслуховує їх на бюро та зборах, старші товариші радять, що і як зробити для користі загальної справи.

Закінчує проходження кандидатського стажу і секретар комітету комсомолу фабрики Леонід Єфремов. Це здібний ватажок молоді. Завдяки його турботам пожвавилася ідейно-виховна робота серед молоді, краще працюють гуртки комсомольського політнавчання. Леонід завжди серед ініціаторів спортивних змагань, молодіжних вечорів, суботників. Сам дисциплінований і вимагає цього від товаришів.

Нині молоді комуністи виконують важливе партійне доручення: роз'яснюють трудящим проект ЦК КПРС до XXVI з'їзду партії «Основні напрями економічного і соціального розвитку СРСР на 1981—1985 роки і на період до 1990 року». Вони не тільки вивчають зміст документа, а й допомагають брикетникам розкривати і ставити на службу виробництву резерви підвищення ефективності і якості роботи.

Хороше поповнення влилося в партійну організацію підприємства.

Л. МУРАШОВА,
позаштатний кореспондент «Ленінського прапора».



В Книгу трудової слави рудоремонтного заводу в числі інших передовиків виробництва занесено ім'я слюсаря по ремонту гірничого устаткування комуніста А. Ю. Ладиченка. Більше 15 років Анатолій Юхимович працює на цьому підприємстві і майже весь час іде в авангарді змагання, з честю носить звання ударника. Змінні завдання робітник виконує на 125—130 процентів, не допускає браку. Він також бере активну участь у громадському житті — член партбюро цеху, друкинник, наставник.

На знімку: А. Ю. ЛАДИЧЕНКО за роботою.

Фото М. ПАЛЬЧИКА.

Проект Є...

Населення Перемозького мікрорайону обслуговує міська лікарня № 3. Працювати тут важко. Приміщення поліклініки тісне. В одному кабінеті хворих одночасно приймають два лікарі. Це незручно, а крім того негативно позначається на якості обслуговування хворих. Не вистачає й інших службових приміщень.

У проекті «Основні напрями економічного і соціального розвитку СРСР на 1981—1985 роки і на період до 1990 року» сказано: «Вияв ляти постійну турботу про розвиток системи охорони здоров'я. Підвищити рівень і якість медичного обслуговування населення». А в умовах нашої поліклініки цього зробити не можна.

Адміністрація лікарні № 3 вже давно порушила питання перед міськвиконкомом про реконструкцію поліклініки. 25 листопада 1975 року виконком міськради прийняв рішення про реконструкцію і добудову приміщення поліклініки. Вже виготовлено проектну документацію.

Роботи ці повинні були виконати будівельні організації виробничого об'єднання «Олександріявугілля» в десятій п'ятирічці, але досі до діла не приступили. Сподіваємось, що в одинадцятій п'ятирічці керівники виробничого об'єднання «Олександріявугілля» все ж зобов'яжуть підвідомчі їм будівельні організації виконати запланований об'єм робіт по реконструкції поліклініки.

В. ПОЛТАВЕЦЬ,
головний лікар лікарні № 3.
А. НАТАЛЬЧЕНКО,
позаштатний кореспондент «Ленінського прапора».

Країна Рад: новини дня

Казахстан: ванадій з нафти

Здивувала спеціалістів незвичайна за складом нафта, промислове видобування якої почалося на півострові Бузачі (східне узбережжя Каспійського моря). Вона виявилась не тільки в'язкою, а й металоносною. В ній виявлено велику кількість ванадію, який широко використовується для виробництва легованих сталей. За високим вмістом такої цінної промислової сировини бузачинська нафта здатна конкурувати в багатьма видами руд.

Грузія: перетворення гір

Широке освоєння гір під сільськогосподарські угіддя почалося в Грузії. Уже минулої осені у високогірних районах закладено сади і виноградники на площі, яка перевищує дві тисячі гектарів. Щоб забезпечити зайнятість населення цілий рік, у восьми районах республіки створено філіали підприємств легкої промисловості. Дальший розвиток гірських регіонів, а на це націлює проект ЦК КПРС до XXVI з'їзду КПРС, відкриває широкі можливості для піднесення сільськогосподарського і промислового виробництва в республіці.

(ТАРС—РАТАУ).

Удосконалювати комуністичне виховання учнів

Відбулася міська конференція педагогічних працівників з питань удосконалення комуністичного виховання учнів загальноосвітніх шкіл.

В першому питанні «Проект ЦК КПРС до XXVI з'їзду партії «Основні напрями економічного і соціального розвитку СРСР на 1981—1985 роки і на період до 1990 року» та завдання органів і закладів народної освіти» виступила другий секретар міського комітету Компартії України С. А. Балаянц.

В проекті ЦК КПРС намічені нові високі рубежі дальшого руху вперед. В їх основі — величезні досягнення країни в сфері економіки, соціального життя, духовної культури.

За роки десятої п'ятирічки закладами народної освіти міста зроблено немало в підвищенні якості знань учнів, в удосконаленні форм і методів політико - виховної роботи. Одне з головних завдань, над якими працювали школи в минулій п'ятирічці,—забезпечення середнього всеобучу. Практично всі підлітки, які закінчили 8 класів, одержують середню освіту у вибраних ними навчальних закладах.

За останні роки значно зміцніла матеріальна база шкіл. Кабінети і лабораторії поповнились новими наочними посібниками на суму 55 тисяч карбованців. На озброєнні вчителів 53 кіноапарати, 160 фільмоскопів, 95 діапроекторів, 42 телевізори та інша техніка. Але не завжди вони як слід використовуються. З 204 кабінетів підлягають паспортизації 158, 7 кабінетам присвоєно звання кращого кабінету міста. Над цим питанням слід попрацювати відділу народної освіти і адміністраціям шкіл.

С. А. Балаянц зупинилась на перспективах розвитку закладів народної освіти міста. В 1982 році закінчиться будівництво школи на 1568 місць. Почнеться будівництво школи на 1176 учнів. Планується побудувати 8 дитячих садків на 2220 місць, Будинок піонерів. В Південному житловому масиві міста будуть обладнані дитячі клуби за місцем проживання.

Доповідач зосередила увагу на питаннях викладання суспільних наук, проведення політичних інформацій, позакласної роботи, профорієнтації шкільної молоді.

З доповіддю «Про дальше поліпшення роботи педагогічних колективів шкіл і позашкільних закладів по комуністичному вихованню учнівської молоді» виступив завідуючий міським відділом народної освіти В. Д. Петров.

Більшість учителів шкіл міста з допомогою конкретних фактів прищеплюють учням кращі риси будівника комунізму, формують ідейно - політичну переконаність. Цьому ж підпорядкована і позакласна робота, робота музеїв, кімнат В. І. Леніна, Будинку піонерів.

Доповідач звернув увагу на профорієнтацію учнів, створення трудових об'єднань на підприємствах, на поліпшення трудового виховання молоді.

Вчителька історії середньої школи № 7 К. В. Ліснича говорила про виховання в учнів високої політичної свідомості, благородних моральних якостей, формування активної життєвої позиції в процесі викладання суспільних дисциплін.

Про підвищення ролі органів учнівського самоврядування в розвитку ініціативи і творчої активності учнів говорила вчителька української мови і літератури середньої школи № 10 Г. А. Стріленко.

Директор заводу гірського воску Б. І. Шнапер розповів про зв'язок виробництва і школи та роль трудових колективів у вихованні учнів.

В. Я. Маленко — директор профтехучилища № 7 зупинився на питаннях спільної роботи педагогічних колективів шкіл та інженерно - педагогічних колективів профтехучилищ по поліпшенню профорієнтації і трудового виховання молоді.

Досвідом роботи батьківського комітету у вирішенні питань виховної роботи та профілактики правопорушень серед учнів поділився голова батьківського комітету середньої школи № 12 Є. О. Глєбов.

Директор середньої школи № 1 В. П. Петленко розповів про зв'язок школи з базовим підприємством — рудоремонтним заводом, про шефські зв'язки колективу заводу, профтехучилища № 7, культурно-освітнього училища і школи.

На конференції виступили також заступник директора середньої школи № 6 С. В. Прядка, секретар міськкому комсомолу Н. П. Шевчук, педагог-вихователь підліткового клубу «Факел» житлово-комунальної контори міськвиконкому Т. Г. Гориславець, начальник відділу внутрішніх справ міськвиконкому І. А. Харитоненко, організатор позакласної і позашкільної роботи середньої школи № 17 Т. Я. Сазонова.

Прийнято рекомендації міської конференції педагогічних працівників та соціалістичні зобов'язання працівників народної освіти міста на 1981 рік.

Групі вчителів вручені значки відмінника народної освіти УРСР Почесні грамоти.

Дружно працює колектив продавців відділу «Взуття» універмагу «Ювілейний». З місяця в місяць він виконує доведені завдання. В минулому році план товарообороту відділ виконав на 105 процентів.

На знімку: завідуюча відділом, член КПРС **Л. М. Товмаченко**, продавці **Г. Д. Радченко, О. О. Юр'єва, В. І. Дорошенко.**

Фото **В. Довгалюка.**



СЛІДАМИ НАШИХ ВИСТУПІВ

«КОЛИ ПЕДАГОГИ ДОПУСКАЮТЬ БРАК»

Під таким заголовком в «Ленінському прапорі» 14 листопада 1980 року була надрукована стаття. В ній говорилося, що в окремих групах та гуртожитку середнього сільського профтехучилища № 1 послаблена виховна робота з учнями, внаслідок чого кілька юнаків скоїли злочин і притягнуті до кримінальної відповідальності.

Як повідомили редакції директор училища В. Ковальчук та секретар партбюро Ф. Сипливий, факти відповідають дійсності.

Питання про стан і заходи по поліпшенню виховної роботи серед підлітків обговорено на засіданні партійного бюро. Прийнято рішення, спрямоване на активізацію виховної роботи з учнями, схильними до правопорушень.

Взято під контроль роботу громадських організацій та вихователів гуртожитку.

За допущені недоліки на майстра виробничого навчання А. І. Бендерова, викладача Ф. П. Дрощенка та вихователя гуртожитку Г. Ф. Сторчак накладено адміністративні стягнення.

На міжнародні теми

Хто заважає звільненню заложників

Одним з перших зовнішньополітичних кроків Білого дому в Новому році став грубий шантаж Ірану в питанні про заложників. Адміністрація Картера, строк повноважень якої закінчується, пред'явила Тегерану фактичний ультиматум: виконати американські умови про звільнення заложників у двотижневий строк.

У протилежному разі, як це видно з американської преси, Ірану доведеться зустрітися з ще більш жорстокими вимогами Вашінгтона. Радники Р. Рейгана, який вступає у середині січня на пост президента США, «не виключають воєнних шляхів розв'язання проблеми». А газета «Нью-Йорк таймс» прямо висловилася за негайне мінування іранських портів і перекидання в район Персидської затоки нових американських сил залякування.

Нагадаємо про справедливі вимоги іранського уряду, які викликали таку войовничу реакцію Вашінгтона. Тегеран насамперед наполягає на тому, щоб Сполучені Штати дали зобов'язання не втручатись у внутрішні справи цієї країни, зняли заборону з іранських активів у сумі від 8 до 12 мільярдів доларів, «заморожених» в американських банках, і повернули Ірану багатства, награбовані шахом і його сім'єю.

Відкидаючи американський шантаж, Іран заявив, що затягування Вашінгтоном позитивної відповіді на ці вимоги змусить іранську сторону зайняти більш тверду позицію, в результаті чого заложники стануть перед судом. Відповідно до ісламських законів, суд над заложниками може привести до винесення їм смертного вироку по обвинуваченню в шпигунстві. «Проведення цього судового процесу, — заявило іранське радіо, — викриває втручання американського імперіалізму в справи інших країн. Посольства США за рубежем зустрінуться з великими труднощами, оскільки ці посольства є центрами змов і шпигунства. Честь і репутація Америки будуть опорочені більше, ніж будь-коли».

За цих умов американський ультиматум, пред'явлений Ірану, може лише ускладнити становище. Отже, факти свідчать, що Сполучені Штати практично не заінтересовані у звільненні заложників, а використовують цю проблему як привід для агресії та змов проти Ірану. «Своїми діями в цьому питанні США прагнуть ввести в оману світову громадськість, — заявив прем'єр - міністр Ірану М. А. Раджаї. — Тепер Сполучені Штати відвертіше, ніж будь-коли, виступають як учасник війни проти Ірану».

С. КУЛИК,
оглядач ТАРС.

Репортаж

І ШІСТЬ ДЕСЯТИЛІТЬ — НЕ СТАРІСТЬ

Сорок два роки — все трудове життя виховує Андрій Архипович Москаленко юне покоління. Як трудар нескінченної освітянської ниви, працює натхненно, словно віддає улюблений справі сили і знання. Вітчизна високо оцінила старанність комуніста — нагородила його орденом Трудового Червоного Прапора і присвоїла високе звання Заслуженого вчителя республіки.

Великим авторитетом користується Андрій Архипович не тільки у колективі середньої школи № 10, який очолює на протязі багатьох років, а й серед педагогічної громадськості міста.

І коли міський відділ народної освіти та комітет профспілки вчителів влаштували вечір вшанування ветерана з нагоди його шістдесятиріччя, вітати ювіляра прийшли друзі і колишні учні, представники шкіл і громадськості.

...Святково прикрашена сцена міського Палацу піонерів. Ведучі — вчителі Т. Е. Аноко і Ю. М. Первусяк розпочинають вечір і запрошують А. А. Москаленка зайняти почесне місце.

...В сім'ї Архипа Андрійовича і Агрипини Іванівни Москаленків всі діти в шкільні роки захоплювалися математикою, а потім назавжди присвятили життя «цариці наук».

Часто вечорами в чудовому селі Новоолександрівці звучала музика. То грали Москаленки. Андрій грав на балалайці і співав українських пісень...

На сцені з'являється Андрійко Петров — першокласник із школи № 1 з балалайкою в руках і співає пісню «Балалаєчка».

...Після школи зразу ж пішов юнак обраним шляхом — став слухачем Одеських учительських курсів. Разом з ним на освітянську ниву ступив і Григорій Кирилович Настасьєв, нині Заслужений учитель УРСР, директор прославленої Павлиської середньої школи імені В. О. Сухомлинського. Йому першому надається слово для привітання ювіляра.

...По закінченні навчання одержав призначення в Долинський район. Недовго довелося вчителювати. Почалася війна, і Москаленко першого ж дня з'явився до військкомату.

Шість повоєнних років очолював Долинський відділ народної освіти. А в 1951 році переїздить до Олександрії. І ось уже три десятиріччя навчає і виховує юнь шахтарського міста.

Трудова біографія Андрія Архиповича — приклад працелюбства, уміння вчитись, досягати вершин науки і вчити інших. Поєднуючи працю з навчанням, він закінчив інститут.

Світились невимовною радістю очі педагога, коли піонери виконували для нього веселий гуцульський танок і вітали з днем народження.

Один за одним піднімаються на сцену друзі, колеги, випускники. Кожний висловлює вдячність, побажання довгих і щасливих років життя, творчості, наснаги.

Від імені міськкому партії та міськвиконкому заступник голови міськвиконкому В. К. Глущенко тепло поздоровляє ювіляра і вручає Грамоту обкому партії та пам'ятну адресу. Щиро вітав ветерана і завідуючий міським відділом народної освіти В. Д. Петров. Голова міськкому профспілки працівників освіти Т. М. Плахотня вручає Грамоту республіканського комітету профспілки та Грамоту облвно і обкому профспілки.

А вокальна група чоловіків дарує пісню. І знову поздоровлення. За дорученням колективу директор СШ № 1 В. П. Петленко вручає ювіляру пам'ятну адресу, а вокальна група вчителів виконує пісню «Мрія». Виголошують вітальні промови колишній учень, нині головний технолог технічної дирекції виробничого об'єднання «Олександріявугілля» В. І. Малохатько, секретар парторганізації СШ № 12 М. М. Ткаченко, голова МК профспілки СШ № 10 Г. І. Шорі на і вчителька О. Ю. Дудник. А вихованці дитсадка № 4 дарують пісню.

Слово ювіляру. Він сердечно дякує за увагу, за теплі слова і побажання.

Шість десятиліть. Відрізок часу невеликий. А скільки може зробити людина, коли трудиться так, як працює Андрій Архипович Москаленко. Хай же ці риси, наполегливість в досягненні мети повторюються в його учнях.

Л. БЕНЬКО,
член міськкому профспілки працівників освіти.



Гарна баба снігова...

НА ВІДПОЧИНОК — У КАРПАТИ

Розкотистими звуками трембіт зустріли засніжені Карпати спеціальні поїздки школярів, що прибули сюди на зимові канікули з різних куточків країни. У розпорядження дітей віддано кращі туристичні і спортивні бази, будинки відпочинку і профілакторії промислових підприємств Львова, Чернівців, Івано-Франківська та інших міст республіки.

Юні гості побувають на Верецькому перевалі, де в роки Великої Вітчизняної війни билися з ворогом воїни героїчної 18-ї армії. У Яремчі вони зустрінуться з колишніми партизанами-ковпаківцями, побувають на робочих місцях нафтовиків, лісорубів, тваринників. У центрах гірськолижного спорту Ворохті, Славську, Рахові вони поміряються силами з місцевими школярами у стрибках з трампліна, лижних гонках.

(РАТАУ)

Заступник редактора
С. ЩЕРБИНЕНКО.

ОЛЕКСАНДРІЙСЬКОМУ ПИВЗАВОДУ
потрібні на роботу:

ГОЛОВНИЙ МЕХАНІК. Заробітна плата 150 крб.,
ГОЛОВНИЙ ЕНЕРГЕТИК. Заробітна плата 150 крб.,
НАЧАЛЬНИК ПОСТАЧАННЯ І ЗБУТУ. Заробітна плата 150 крб.,
ІНЖЕНЕР-ТЕХНОЛОГ. Заробітна плата 115 крб.,
ТЕХНІК-ТЕХНОЛОГ. Заробітна плата 100 крб.,
СЛЮСАРІ - РЕМОНТНИКИ. Заробітна плата 120—140 крб.,
РОБІТНИКИ у варочний і бродильний цехи. Заробітна плата 120 крб.,
ЕЛЕКТРИКИ 2—5 розрядів. Заробітна плата 110—140 крб.,
ВАНТАЖНИКИ В ЕКСПЕДИЦІЮ. Заробітна плата 120 крб.,
ТОКАР 5—6 розряду. Заробітна плата 200—220 крб.

За довідками звертатися в бюро по працевлаштуванню на адресу: 317900, м. Олександрія, вул. Першотравнева, 11 та у відділ кадрів пивзаводу.

АДМІНІСТРАЦІЯ.

ОЛЕКСАНДРІЙСЬКОМУ СПЕЦІАЛІЗОВАНОМУ ГОСПРОЗРАХУНКОВОМУ МОНТАЖНО ПУСКОНАЛАГОДЖУВАЛЬНОМУ УПРАВЛІННЮ
ПОТРІБНІ НА РОБОТУ:

СЛЮСАРІ-МОНТАЖНИКИ всіх розрядів,
СЛЮСАРІ-ВЕНТИЛЯЦІЙНИКИ всіх розрядів,
ЕЛЕКТРОСЛЮСАРІ 5 розряду.
ЕЛЕКТРОГАЗОЗВАРЮВАЛЬНИКИ всіх розрядів.

Оплата до 200 карбованців в залежності від розряду. Роботи ведуться на виїзді (до 50%), при цьому оплачуються командировочні, вартість житла і проїзд в обидва кінці.

ІНЖЕНЕРИ-ЕЛЕКТРИКИ, ІНЖЕНЕРИ-ТЕПЛОЕНЕРГЕТИКИ,
ІНЖЕНЕРИ-МЕХАНІКИ. Оклад 130—150 карбованців.
ТЕХНІКИ-МЕХАНІКИ, ТЕХНІКИ-ЕЛЕКТРИКИ, ТЕХНІКИ-ТЕПЛОТЕХНІКИ. Оклад 100—120 карбованців.

Інженери і техніки, крім окладу, одержують щомісяця премію до 40 процентів.

За довідками звертатися в бюро по працевлаштуванню на адресу: 317900, м. Олександрія, вул. Першотравнева, 11 або в управління: м. Олександрія вул. Нагорна, 111. Їхати автобусами «А» і «Б» до зупинки «Міське профтехучилище № 7».

АДМІНІСТРАЦІЯ.

БУДІВЕЛЬНОМУ УПРАВЛІННЮ № 3 ТРЕСТУ «ОЛЕКСАНДРІЯВУГЛЕБУД»
потрібні на роботу:

ТЕСЛЯРІ 3, 4 розрядів,
БЕТОННИКИ 2 3 розрядів,
МУЛЯРИ 2 -4 розрядів,
ШТУКАТУРИ 2—4 розрядів,
МАЛЯРИ 2—4 розрядів.
МОНТАЖНИКИ ЗБІРНИХ І ЗАЛІЗОБЕТОННИХ КОНСТРУКЦІЙ 2—4 розрядів,
СЛЮСАРІ-САНТЕХНІКИ 3—4 розрядів,
ПОКРІВЕЛЬНИКИ 3—4 розрядів.
Оплата праці відрядна.

За довідками звертатися у бюро по працевлаштуванню на адресу: 317900, м. Олександрія, вул. Першотравнева, 11 або у відділ кадрів управління на адресу: м. Олександрія, вул. 6-го Грудня, 25.

АДМІНІСТРАЦІЯ.

ОЛЕКСАНДРІЙСЬКА АВТОБАЗА ВИРОБНИЧОГО ОБ'ЄДНАННЯ «ОЛЕКСАНДРІЯВУГІЛЛЯ»
проводить набір на курси по підготовці ВОДІЇВ-ПРОФЕСІОНАЛІВ. Виплачується стипендія 42 карбованці.

Строк навчання 5 місяців.

Початок занять по мірі комплектації груп.

За довідками звертатися у відділ кадрів на адресу: 317900, м. Олександрія, вул. Шевченка, 69.

АДМІНІСТРАЦІЯ.

Партійна та профспілкова організації СШ № 17 глибоко сумують з приводу передчасної смерті вчительки

ГОРЮНОВОЇ МАРІЇ ЯКІВНИ

і висловлюють співчуття рідним та близьким покійної.

Співробітники Олександрійського бюро подорожей і екскурсій та екскурсоводи висловлюють глибоке співчуття директору бюро подорожей Яськову Миколі Антоновичу з приводу смерті його матері

ЗІНАЇДИ ЙОСИПІВНИ.

«ЛЕНИНСКОЕ ЗНАМЯ» — орган Александрийских городского и районного комитетов Компартии Украины, городского и районного Советов народных депутатов Кировоградской области (выходит на украинском языке).

АДРЕСА РЕДАКЦІЇ: Індекс 317900, м. Олександрія, вул. Шевченка, 74.

ТЕЛЕФОНИ: редактора — 2-23-45, відділів: партійного життя — 2-24-33, промисловості — 2-36-63, сільського господарства — 2-27-93, відповідального секретаря — 2-35-63, відділу листів — 2-01-43, приймальні — 2-22-32, бухгалтера — 2-27-93.

Олександрійська міська друкарня Кіровоградського облуправління у справах видавництв, поліграфії і книжкової торгівлі м. Олександрія, вул. Шевченка 81.
Індекс 62065. Спосіб друку високий. Телефони: 2-31-35, 2-34-70. Тираж 27850. Обсяг 1 друк. арк. Зам. № 201.

ПРОЛЕТАРІ ВСІХ КРАЇН, ЄДНАЙТЕСЯ!

ГАЗЕТА НАГОРОДЖЕНА ПОЧЕСНОЮ ГРАМОТОЮ ПРЕЗИДІЇ ВЕРХОВНОЇ РАДИ УРСР

Ленінський прапор

ОРГАН ОЛЕКСАНДРІЙСЬКИХ МІСЬКОГО ТА РАЙОННОГО КОМІТЕТІВ КОМПАРТІЇ УКРАЇНИ, МІСЬКОЇ ТА РАЙОННОЇ РАД НАРОДНИХ ДЕПУТАТІВ КІРОВОГРАДСЬКОЇ ОБЛАСТІ

Січень
10
Субота
1981
№ 6 (9030)
Ціна 2 коп.
Газета виходить у вівторок, середу, п'ятницю, суботу.

ГАЗЕТА ВИДАЄТЬСЯ З 26 БЕРЕЗНЯ 1919 РОКУ

І ЗИМІ ПРАЦЮВАТИ НА ВРОЖАЙ

СТАРТУВАВ перший рік одинадцятої п'ятирічки — п'ятирічки дальшого економічного і соціального розвитку нашої країни. Великі і перспективні плани викладено в проекті ЦК КПРС до XXVI з'їзду партії. У землеробстві, як і в попередні п'ятирічки, надзвичайно важливим завданням є підвищення родючості грунтів і врожайності, зростання виробництва зерна, кормів та іншої продукції.

Відомо, на врожай працює і зима. Де вчасно і на високому рівні проводять зимові агрозаходи, використовують кожний день на підготовку техніки, нагромадження вологи в грунті і місцевих та мінеральних добрив, дбають про підвищення майстерності землеробів, вивчають і запроваджують досвід передовиків — там виборюють високі врожаї за будь-яких погодних умов.

Саме так завжди роблять у колгоспах імені Леніна, «Червоний прапор», Шарівського, кому бурякорадгоспі, кінзаводі та ряді інших. І минулого несприятливого року тут зібрали на круг по 30 і більше центнерів зерна. У цих господарствах вчасно очистили посівний матеріал ярих культур і мають по 95—97 процентів першокласного насіння. Тут нарощують темпи вивезення добрив на поля, ремонту техніки. Регулярно працюють школи підвищення хліборобської майстерності.

По 1500—3000 і більше тонн місцевих добрив вивезено на поля з перших днів січня в колгоспах «Прогрес», «Перемога», «Ленінським шляхом».

Та в ряді господарств триває невиправдана розкачка. У колгоспах імені Свердлова, імені Димитрова, імені Шевченка, імені Фрунзе й досі не довели до посівних кондицій першого класу по 63—52 проценти засипаного на посівні цілі насіння ярих культур. Підводять район з нагромадженням і вивезенням на поля місцевих добрив колгоспи імені Карла Маркса, «Росія», імені Калініна, імені Кірова та імені Шевченка.

Не всюди вживають заходів, щоб якнайбільше затримати снігу на озимих та ріллі і завдяки цьому нагромадити в грунті необхідні запаси вологи.

В нинішньому році в районі передбачено вирощувати кукурудзу за новою технологією на 6600 гектарах. Вона буде впроваджена в кожному господарстві. Отже, зиму слід використати на вивчення нової технології, виготовлення вирівнювачів грунту, обладнати наявні водороздавачі та іншу бочкотару механічними змішувачами гербіцидів, які будуть вноситись в грунт перед сівбою кукурудзи, відремонтувати для цього всі обприскувачі та пристрої, з допомогою яких вносяться хімічні знищувачі бур'янів. В цьому колгоспам і радгоспам повинна подати допомогу і райсільгосптехніка.

Намічається для вищої віддачі туків цього року провести весняне підживлення озимих, з яких 12000 гектарів кореневе. Обсяг роботи досить великий, а строки стислі. Тому в кожному господарстві необхідно за зиму відремонтувати і перевірити в дії розкидачі добрив, поладнати сівалки, якими проводитимуть кореневе підживлення пшениці.

Обов'язок керівників, працівників агрономічної та інженерної служби, всіх землеробів — зробити все для того, щоб зимовий день працював на врожай з повною віддачею. Високий урожай сільськогосподарських культур закладається взимку. Про це повинен пам'ятати кожний землероб.

XXVI з'їзду КПРС — гідну зустріч

Задають тон

У колгоспі імені Володимира Ульянова нині перед у змаганні веде колектив доярок третьої ферми. Щодня від кожної корови тут одержують по 5 і більше кілограмів молока.

В колективі розгорнулось змагання за те, щоб завдання двох місяців по виробництву молока виконати до дня відкриття з'їзду партії. Тон у трудовому суперництві задають Н. А. Вітченко та М. Д. Сабадаш, які щодня одержують по 5,8—6 кілограмів молока від корови.

В. НІКІТЕНКО.

Марка зобов'язує

Безперебійно забезпечують брикетну фабрику «Байдаківська» парою та електроенергією зміни, які очолюють В. М. Пасічник та С. І. Горобець. Трудівники цих колективів у 1980 році тричі виходили переможцями соціалістичного змагання на ТЕЦ № 1—2. В першому році 11 п'ятирічки вони також працюють по-ударному.

М. ПАНИЧ,
секретар парторганізації теплоелектроцентралі № 1—2.

Завзяття

Незважаючи на складні умови праці, вуглевидобувна бригада екскаваторників під керівництвом Сергія Леонтійовича Баранька з розрізу «Морозівський» видобула додатково до плану 1980 року 13 тисяч тонн вугілля.

Старанно працює цей екіпаж і зараз, на старті нової, одинадцятої п'ятирічки. На честь XXVI з'їзду КПРС він вирішив завершити план двох місяців до дня відкриття Всесоюзного партійного форуму.

О. МОРОЗ,
робкор.

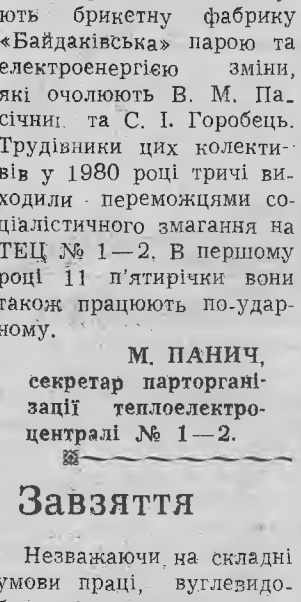

Скромна посада у Раїси Андріївни Мезенцевої. Вона десять років працює в кіоску № 3 агентства «Союздрук», продає газети, журнали, кольорові листівки тощо. Щомісяця виконує доведені завдання. Вона з гідністю носить високе звання ударника комуністичної праці.

На знімку: Р. А. МЕЗЕНЦЕВА.

Фото В. ДОВГАЛЮКА.



Весна... під склом

Працівники тепличного господарства колгоспу «Ленінським шляхом» вирішили цього року провести перший збір врожаю огірків у лютому — на півмісяця раніше, ніж торік. Городники змагаються за те, щоб з кожного квадратного метра грунту зібрати по 15—20 кілограмів огірків при плані 13,5.

Висаджено на розсаду огірки у 8 тисячах земляноперегнійних горщечків. Одержано дружні сходи. Рослини розвиваються добре.

А тим часом Г. І. Немазана та О. Д. Федько дезинфікують теплиці, перекопують і заправляють грунт мінеральними добривами з тим, щоб у другій декаді січня розпочати висадку розсади.

П. ХАРЧЕНКО.

КВАРТАЛЬНИЙ ПЛАН — ДО ВІДКРИТТЯ З'ЇЗДУ

В обстановці високого політичного і трудового піднесення в колективі нашого колгоспу проходить обговорення «Основних напрямів економічного і соціального розвитку СРСР на 1981—1985 роки і на період до 1990 року». Ми взяли соціалістичні зобов'язання по виробництву продукції на нинішній рік і підвищені зобов'язання на честь XXVI з'їзду КПРС.

Колектив трудівників нашого відгодівельного комплексу дав слово план виробництва свинини за перший квартал виконати до дня відкриття XXVI з'їзду КПРС. І прагне дотримати слова.

В десятій п'ятирічці колектив комплексу виробив 3102 тонни м'яса, що в порівнянні з дев'ятою п'ятирічкою становить 138 процентів. Зростання очевидне. Однак з завданнями не справилися і недодали державі за останнє п'ятиріччя 900 тонн свинини. Борг великий. Крім того, продукція досить дорога. Кожний центнер її при плані 87 карбованців обійшовся 120 карбованців.

В чому причина? Перш за все в тому, що не вистачало кормів, а ті, що ми одержуємо з комбікормового заводу, обходяться в два-три рази дорожче, ніж коштують в господарстві. Корми до згодовування готуємо у приміщенні, яке не відповідає елементарним вимогам. Загалом, недоліків в організації відгодівлі ще багато, тому й прирости тварин низькі.

Правлінню колгоспу слід подбати про поліпшення побутових умов працюючих, тоді буде менша плинність кадрів і люди з більшим бажанням будуть йти трудитися на комплекс.

Нам треба повніше використовувати свинарство, звертаючи увагу на такі його позитивні якості, як скоростиглість, швидке відтворення стада. Ось чому під час обговорення проекту ЦК КПРС ми висловлювали пропозицію про необхідність прискорення впровадження промислової технології на базі комплексної механізації.

Проблеми і масштабність завдань розвитку сільського господарства, які ставить перед тваринниками Центральний Комітет нашої партії, зобов'язують нас значно підвищити ефективність і якість роботи.

Спільними зусиллями усунувши виявлені недоліки, ми матимемо всі можливості господарювати краще, а головне налагодити кормову базу та механізувати трудомісткі процеси і з честю виконати завдання одинадцятої п'ятирічки.

П. АНТОНЕНКО,
завідуюча свиновідгодівельним комплексом колгоспу «Росія», Герой Соціалістичної Праці.

Свою трудову біографію комсомолець Микола Тищенко кілька років тому почав на рудоремонтному заводі. Обрав професію токаря, і вже зарекомендував себе відмінним виробничником. Молодому робітнику присвоєно звання «Кращий за професією». Деталі до гірничих машин, що виходять з-під його рук, відзначаються високою якістю. Змінні норми М. Тищенко завжди перевиконує. Він також бере активну участь в громадському житті — член цехового комітету профспілки, дружинник.

На знімку: Микола ТИЩЕНКО за роботою.

Фото М. ПАЛЬЧИКА.

Перевіряємо виконання соціалістичних зобов'язань

Слово підкріплене ділом

План по випуску продукції 1980 року виконати 29 грудня і виробити додатково 1 мільйон квадратних метрів діаграмних стрічок;

підвищити продуктивність праці проти завдання на 0,6 процента;

знизити собівартість виробів на 0,2 процента проти плану і одержати 25 тисяч карбованців надпланових прибутків;

одержати економічний ефект від впровадження раціоналізаторських пропозицій 10 тисяч карбованців при плані 5,8 тисячі карбованців;

освоїти випуск нових видів товарів масового споживання;

заощадити 90 тонн паперу, 55 тисяч кіловат-годин електроенергії, 300 Г/калорій теплоенергії.

Ці зобов'язання колективу фабрики діаграмних паперів були надруковані в міськрайонній газеті 11 січня 1980 року. Минув рік. Як же друкарі дотримали даного слова? Одразу слід сказати, що досягти намічених рубежів значною мірою допомогло широко розгорнуте змагання за комуністичне ставлення до праці. Колективи цехів, дільниць, бригад протягом року працювали під девізами: «110-й річниці з дня народження В. І. Леніна — 110 ударних днів!», «Жодного відстаючого поруч», «Кожна зміна—ударна!». Практично кожен виробничник був охоплений змаганням.

Щомісяця при підбитті підсумків друкарі аналізували, хто як господарює на робочих місцях. Досвід передовиків знаходив впровадження.

Партбюро фабрики схвалило ініціативу комсомольців і молоді, які вирішили виконати 5-річне завдання до 110-річного ювілею В. І. Леніна. Були розроблені умови змагання, де передбачалася не тільки успішна виробнича діяльність, а й участь молодих виробничників у громадському житті, підвищення ідейно-політичного рівня.

Щоб об'єктивно визначити переможців ювілейної вахти, на фабриці впровадили бальну систему, розробили заходи стимулювання. Кращим виробничникам було надано право підписати лист комсомольцям і молоді 2000 року, який в день Ленінського Всесоюзного суботника вклали у капсулу і в урочистій обстановці замурували в стіну приміщення фабрики.

Високих результатів у змаганні досягли бригада брошурувальників... яку очолює К. Ткаченко, друкарі Н. Калуцька і С. Дудін, пакувальниця Т. Стреблянська, гравер О. Волков, фрезерувальник Ю. Новиков, яким було присвоєно звання кращого за професією.

На фініші року на фабриці не було відстаючих робітників. Цьому сприяло не тільки трудове суперництво, а й впровадження прогресивних форм організації роботи, зокрема, бригадної системи, коефіцієнта трудової участі, системи бездефектної праці та інше.

Підсумки роботи за минулий рік свідчать, що друкарі справилися із своїми зобов'язаннями. Так, річний план по випуску продукції було завершено 25 грудня, додатково вироблено 1 мільйон квадратних метрів стрічок. Крім того, випущено понад завдання 500 тисяч штук цискових діаграм. Завдання по продуктивності праці перевершено на 1,8 процента, вона зросла проти 1979 року на 5,5 процента. Від зниження собівартості продукції одержано 25 тисяч карбованців економії.

Дотримали даного слова і раціоналізатори. Протягом минулого року вони впровадили у виробництво 29 пропозицій з економічним ефектом близько 15 тисяч карбованців. Кращих успіхів у технічній творчості досягли слюсарі М. Сагатюк, В. Кудря, майстер А. Святець, які поставили на службу по кілька своїх нововведень.

Заощаджено 92 тонни паперу, 84 тисячі кіловат-годин електроенергії, понад 500 Г/калорій тепла та інше.

Успіхи друкарів незаперечні. Однак не можна не звернути уваги на ті причини, які заважають працювати краще, ефективніше. В роботі фабрики ще не досягнуто чіткого ритму, трапляються порушення виробничої дисципліни, є втрати робочого часу, окремі механізми діють не на повну потужність, невисокий коефіцієнт використання верстатного парку і обладнання. Все це резерви, які необхідно приводити в дію.

Незабаром на фабриці відбудеться традиційний громадський захист соціалістичних зобов'язань, де друкарі намітили рубежі по гідній зустрічі XXVI з'їзду КПРС, передбачили достроково завершити річну програму і зробити більший крок уперед, ніж у минулому році.

«Громадська робкорівська бригада: Л. ПОГОДА — керівник бригади, Г. БЕЦЬ — керівник штабу «Комсомольського прожектора», В. ОЛІЙНИК — голова групи народного контролю, С. ПАВЛЕНКО — інженер техвідділу, В. КОЛЕСНИКОВ — працівник редакції газети «Ленінський прапор».

Добрий старт

Г. С. Ткаченко працює в радгоспі - технікумі дояркою, доглядає 25 первісток. Вона дала слово одержати за рік від кожної корови в середньому по 2100 кілограмів молока. В ці дні Галина Свиридівна надоює по 10 кілограмів молока від корови.

Ставши на трудову вахту на честь XXVI з'їзду КПРС, Г. С. Ткаченко вирішила до дня відкриття форуму комуністів одержати від кожної первістки не менше як по 500 кілограмів молока. З перших днів нового року добрий розгін у роботі взяли також доярки Л. Р. Чередата Н. А. Жилова. Вони надоюють в середньому по 8—9 кілограмів молока від кожної корови щодня.

Р. БІЛОУС,
голова комітету профспілки.

ХМЕЛЬНИЦЬКА ОБЛАСТЬ. У колгоспі імені Шевченка Дунаєвецького району став до ладу новий тваринницький комплекс для племінного стада і молодняка. В ньому розмістилось 800 племінних корів.

На знімку: новий тваринницький комплекс.

Фото В. СТЕПАНЕНКА. (Фотохроніка РАТАУ).

Єдність навчання і виховання

З січневої наради вчителів району

Навчання і виховання учнів — єдиний і нерозривний процес, головний напрям спільної роботи педагогічних колективів, батьків, партійних, комсомольських та інших громадських організацій. У цьому важливому процесі основна відповідальність за виховання грамотних і здібних, чесних і трудолюбивих будівників комунізму покладається на школу. Адже педагоги озброєні знаннями і досвідом навчально - виховної роботи. Вони покликані проявляти активність, подавати необхідну допомогу батькам у справі виховання підростаючого покоління. Учителі повинні вести боротьбу за кожного учня, якщо помічають, що батьки порушують вимоги комуністичної моралі, служать поганим прикладом поведінки для своїх дітей.

Почесне звання — народний учитель зобов'язує освітян бути завжди в гущі народу, стежити за пульсом життя кожної сім'ї, відбирати і пропагувати позитивні приклади стосунків батьків та дітей в сім'ях і пристрасно розвінчувати негативні явища, вести рішучу боротьбу з проявами пияцтва дармоїдства, хуліганства користолюбства та ін.

Школа покликана формувати у своїх вихованців риси комуністичного ставлення до колективу, до громадських обов'язків, до праці.

Про це відбулася розмова на січневій нараді вчителів району. Учасники наради обговорили доповіді: проект ЦК КПРС до XXVI з'їзду партії «Основні напрями економічного і соціального розвитку СРСР на 1981—1985 роки і на період до 1990 року» та завдання працівників народної освіти (доповідач секретар райкому партії М. І. Пащенко), про поліпшення роботи педагогічних колективів району по комуністичному вихованню учнівської молоді (доповідач завідуючий відділом народної освіти В. Є. Яницький).

У доповідях говорилося про здобутки освітян у десятій п'ятирічці, про роботу педагогічних колективів у світлі вимог XXV з'їзду КПРС та відповідних постанов Центрального Комітету партії, Ради Міністрів СРСР.

За роки десятої п'ятирічки в районі одержали восьмирічну освіту 4577 учнів, середню — 3553. У школах обладнано майже 40 навчальних кабінетів. Значно збільшилась кількість педагогічних кадрів з вищою освітою.

Поліпшенню навчально-виховної роботи в школах сприяла атестація вчителів. Кращим педагогам присвоєно звання «Учитель - методист». З честю виправдують таке звання М. М. Шаповал — вчителька Червонокам'янської середньої школи, Н. Р. Часколова — вчителька Новопразької середньої школи. По праву заслужили звання «Старший учитель» В. І. Огієнко — вчителька Звенигородської восьмирічки, Н. М. Заблоцька — вчителька Головківської середньої школи.

Передові вчителі району постійно турбуються про ефективність кожного уроку та позакласних заходів, шукають і знаходять шляхи підвищення ідейного, наукового і методичного рівня проведення занять. Високої результативності навчання досягається тоді, коли урок являє собою чітку організацію спільної праці вчителя та учнів. Все це забезпечує міцні знання учнів Користівської, Войнівської та Новопразької середніх шкіл.

Учасників наради непокоїть те, що учні старших класів навчаються гірше, ніж діти початкових класів. Адже це наслідки недостатнього морального виховання, недоробків окремих вчителів.

Причини такого стану вивчають працівники відділу народної освіти, партійні та комсомольські організації. Наслідки інспекторських перевірок переконливо доводять, що немало вчителів старших класів іноді поверхово готуються до уроків, не зосереджують увагу учнів на головних, проблемних питаннях, нераціонально використовують час на уроках. На жаль, таких учителів, які марнують час, можна назвати у кожній школі. Треба повести рішучу боротьбу за ефективне використання кожної хвилини уроку, навчити учнів самостійно працювати над підручниками та іншими посібниками, прищепити певні навички, любов до праці.

Головне завдання сільської школи — навчити дітей працювати, прищепити любов до професій механізатора, тваринника, виховати кращі риси ощадливого господаря землі. На жаль, далеко не всі школи успішно справляються з таким завданням. Багато випускників залишають село і шукають «легкої» роботи в місті.

У Войнівці та Куколівці створено міжшкільні навчально-виробничі комбінати. Та працюють вони незадовільно. Не готують по - справжньому механізаторів, шоферів, машиністів механічного доїння. І це чомусь не викликає тривоги у працівників відділу народної освіти та спеціалістів управління сільського господарства.

Потребує докорінного поліпшення правове виховання учнів у більшості шкіл району. Викликають серйозне занепокоєння факти правопорушень, хуліганські вчинки і навіть тяжкі злочини, які допускають окремі учні. На виховну та профілактичну роботу серед молоді повинні зосередити увагу педагогічні колективи, виконкоми Рад, комсомольські організації.

В обговоренні доповіді взяли участь: Д. І. Черкес — директор Бандурівської середньої школи, М. П. Воєводін — прокурор району, М. О. Ханілевич — директор Червонокам'янського Будинку піонерів, О. Г. Сокур — секретар парторганізації Мартоіванівської середньої школи, Л. Ф. Гапон — голова батьківського комітету Користівської середньої школи, Г. К. Шевченко — викладач педагогічного училища та інші.

Січнева нарада вчителів накреслила конкретні заходи поліпшення навчально - виховної роботи в школах.

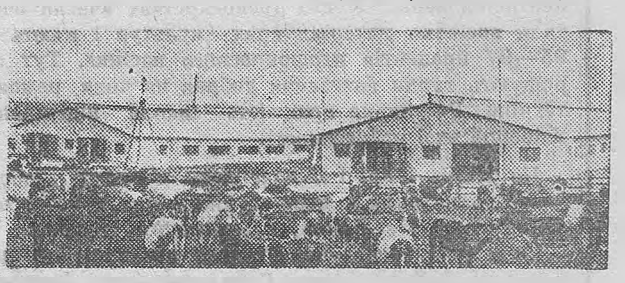

ОБГОВОРЮЄМО ПРОЕКТ ЦК КПРС ДО XXVI З'ЇЗДУ ПАРТІЇ

Не стояти осторонь

В новій п'ятирічці значна увага приділятиметься зміцненню здоров'я радянських людей, дальшому розвитку фізичної культури і спорту. В другому розділі «Основних напрямів економічного і соціального розвитку СРСР на 1981—1985 роки і на період до 1990 року» записано, що необхідно виявляти турботу про розвиток фізкультури і спорту в об'єднаннях, на підприємствах, в установах та інших організаціях. Пропоную до цього пункту внести таке доповнення: **«Підвищити відповідальність господарських керівників за створення умов для активного відпочинку трудящих, розвитку фізичної культури і спорту».**

Адже господарські керівники разом з громадськими організаціями підприємства, установи, колгоспу чи радгоспу повинні нести відповідальність не тільки за виконання плану, а й за всебічне виховання радянської людини.

В. ВОВК,
голова районного комітету по фізкультурі і спорту.

Старанні

Зима — відповідальний період у тваринництві. Це добре розуміють бригадири тракторних бригад колгоспу «Україна». А тому обслуговувати ферми доручають дисциплінованим механізаторам.

Своєчасно завозить корми на свинокомплекс комуніст В. Ф. Васьляка. Василь Федорович — спеціаліст другого класу. Свої обов'язки виконує залюбки. Він агітатор другої тракторної бригади.

Авторитетом у механізаторів цього ж відділка користується тракторист М. В. Даценко. Техніку він утримує в зразковому стані, бореться за економію пального та мастил. Миколі Васильовичу, як сумлінному трудівнику, доручено обслуговувати молочнотоварну ферму № 2.

Іван Андрійович Штеплюк та Микола Митрофанович Кочерга безперебійно постачають корми на першу молочнотоварну ферму. За плечима механізаторів більше як по 10 років трудового стажу.

М. МАКСИМЕНКО,
головний інженер колгоспу.

ВЛКСМ

КОМСОМОЛЕЦЬ Олександрійщини

Випуск № 1

Комсомольське життя: стиль роботи

Під керівництвом комуністів

Про роботу комсомольців на Олександрійському механічному заводі розповідають з повагою. Тут всього 60 членів ВЛКСМ, а добрих справ на їх рахунку чимало. І суть успіхів, перш за все, в тому, що партбюро заводу приділяє велику увагу роботі з молоддю.

Комітет комсомолу очолює молодий комуніст, інженер-технолог О. І. Подушко. Він ініціативний, винахідливий і вимогливий керівник, справжній ватажок. Під стать йому і члени комітету. Цеховим осередком керує також комуніст, член міськкому Компартії України В. Г. Пушкар.

На чолі груп стоять молоді партійці А. І. Нікіфоров, К. О. Венидиктова, В. О. Скляренко, С. М. Сиплива. Всі вони передовики виробництва. Скажімо, токар А. І. Нікіфоров — ударник комуністичної праці, систематично перевиконує завдання. Він зобов'язався в перші три дні роботи XXVI з'їзду КПРС працювати на зекономлених матеріалах. Цю ініціативу підхопили всі молоді трудівники підготовчої дільниці.

Дільниця по випуску товарів народного споживання, де працюють комсомольці В. М. Рибак, В. Л. Дейнега, Т. І. Кошевська, В. В. Касапенко, а керує групою начальник дільниці С. М. Сиплива, виконала п'ятирічку за чотири роки і вісім місяців. Добре справляються з завданнями і комсомольці В. А. Ткаченко та С. П. Самохвал, які працюють в механічному цеху.

Всі члени комітету мають доручення і відповідають за певну ділянку роботи. Так, В. А. Лисін відповідальний за культурно-масову роботу, В. М. Сидякін керує виробничим сектором, організовує ідеологічну роботу серед молоді К. О. Венидиктова.

Крім виробничих, на обговорення зборів виносяться питання роботи комсомольців з неспілковою молоддю, про організацію спортивної роботи та ін.

Певна увага приділяється і навчанню комсомольців. Гуртком політосвіти керує член КПРС О. Ю. Малік. Заняття проходять цікаво, але є випадки переносів їх. Це, звичайно, недоробка комітету і її слід негайно усунути.

Є немало цікавого і в спортивно-масовій роботі, за проведення якої відповідає Ю. І. Лопушанський. Гостро проходять змагання між цеховими волейбольними командами, шахово-шашкові турніри. А команда гандболістів на обласних змаганнях, організованих [illegible] профспілки працівників культури, виборо[illegible] призове місце.

Комітет комсомолу систематично влаштовує конкурси молодих робітників різних кваліфікацій на звання кращий за професією. Торік на міських змаганнях електрозварювальники заводу зайняли перше місце.

На належний рівень поставлена і низова преса. Щоп'ятниці штаб «Комсомольського прожектора» проводить рейди по цехах і результати перевірки висвітлює в стінгазеті. Виходить також додаток до «КП» — «Фотопрожектор», де активісти наочно показують недоробки, критикують бракоробів та порушників дисципліни. Виходять і «блискавки», присвячені трудовим здобуткам окремих працівників і колективів та іншим важливим подіям в житті заводчан.

Та поряд з позитивним варто відзначити, що комітет комсомолу недоробляє в питаннях росту рядів осередку. На підприємстві трудиться багато неспілкової молоді. З нею треба більше працювати і сміливо залучати до громадської роботи.

А. НАТАЛЬЧЕНКО.



Ще навчаючись у школі, комсомолець Євген Нікітін наполегливо опановував спеціальність слюсаря в міжшкільному учбово-виробничому комбінаті. Набуті знання пригодилися, коли пішов працювати в цех теплової автоматики теплоелектроцентралі № 1—2. Тут під керівництвом електрослюсаря шостого розряду Миколи Ко[illegible]офонтовича Поривая молодий робітник ремонтує складні електричні та електронні прилади.

Здібному учневі досвідчений наставник прагне передати не тільки знання і практичні навички, а й прищепити бажання до раціоналізаторської роботи, уміння працювати творчо.

На знімку: ударник комуністичної праці М. К. ПОРИВАЙ та Є. НІКІТІН за роботою.

Фото М. ПАЛЬЧИКА.

ПЕРЕМОЖЦІ ЗМАГАННЯ

З добрим настроєм і відмінними успіхами у праці завершив п'ятирічку колектив комсомольсько - молодіжної бригади слюсарів - складальників складального цеху електромеханічного заводу.

Приклад завжди подають бригадир Наталія Драна, групкомсорг Марія Орленко та інші. Колектив не раз виходив переможцем у соціалістичному змаганні серед комсомольсько - молодіжних бригад. А бригадир Н. Драна нагороджена знаком «Переможець десятої п'ятирічки».

С. КОЖА.



В центральній районній аптеці № 150 заслуженим авторитетом користуються члени комсомольсько-молодіжної групи провізор-технолог Олена Василівна Качан, фармацевти Ольга Іванівна Колесник і Людмила Василівна Каліниченко. Вони виготовляють різні ліки. Роботу виконують з особливою точністю і акуратністю.

На знімку: зліва направо О. В. КАЧАН, О. І. КОЛЕСНИК та Л. В. КАЛІНИЧЕНКО готують ліки.

Фото В. ДОВГАЛЮКА.

Інтерв'ю

Плани партії схвалюємо

У трудових колективах, навчальних закладах триває вивчення проекту ЦК КПРС «Основні напрями економічного і соціального розвитку СРСР на 1981—1985 роки і на період до 1990 року». Проте, як організовано вивчення цього важливого партійного документа в учнівському колективі радгоспу-технікуму, нашому кореспондентові розповіла секретар комітету комсомолу О. М. Пушко.

Зразу ж після опублікування в пресі проекту ЦК КПРС до XXVI з'їзду партії в технікумі відбувся мітинг, на якому викладачі і учні гаряче схвалили нові заходи партії по дальшому розвитку країни і підвищенню добробуту трудящих.

Потім розгорнулося вивчення проекту Основних напрямів в усіх навчальних групах за детально розробленим планом. Велася ця робота протягом півмісяця. Відбулося шість занять по розділах проекту.

Спеціально створена комісія контролювала якість проведення занять і визнала, що краще пройшли вони в групах, де класними керівниками Г. П. Музика, Є. М. Сергієнко і А. Г. Білуга, а групкомсоргами Ю. Танський, Л. Мельник і В. Біденко.

Оформлена відповідна наочна агітація. В читальному залі бібліотеки виставлені рекомендовані матеріали по вивченню проекту. Є відповідна література на допомогу комсоргам і в комітеті комсомолу.

Зараз учні пишуть реферати по проекту Основних напрямів. Кращі з робіт будуть відібрані на виставку, яка незабаром відкриється. Крім того, кожний учень у своєму Ленінському зошиті конспектує розділи Основних напрямів.

Відбулися загальні комсомольські збори з порядком денним «X п'ятирічці — ударний фініш, XXVI з'їзду КПРС — гідну зустріч». В його рішенні сказано, що комсомольці в напружених навчальних буднях готують себе до практичного виконання планів одинадцятої п'ятирічки.

В процесі обговорення проекту Основних напрямів викладачі та учні вносять пропозиції, спрямовані на поліпшення роботи технікуму. Ось кілька з них: впроваджувати нові прогресивні форми організації навчання, прийому заліків і екзаменів, в одинадцятій п'ятирічці вирішити питання будівництва профілакторію і бази відпочинку для викладачів та учнів технікуму, під час конкурсного відбору вступників віддавати перевагу випускникам сільських шкіл.

Серед навчальних груп широко розгорнуто соціалістичне змагання за гідну зустріч XXVI з'їзду КПРС.

Корчагінської вдачі

Багата трудолюбами радгоспна Бандурівка. Один з них Анатолій Хуторний. Лише два роки, як повернувся він зі служби в Радянській Армії. Водієм автомобіля в радгоспі працює.

Пригадую весну минулого року. Вирішили спеціалісти господарства вирощувати цибулю сіянку за новою технологією, без затрат ручної праці. Треба внести в грунт гербіциди. А час не жде, весна запізніла.

І доручили цю роботу комсомольцям Анатолію Хуторному і трактористу Миколі Полякову. Анатолій підвозив воду, а Микола агрегатом вносив у грунт розчинений хімікат. Хлопці поспішали. Починали працювати о четвертій годині ранку і залишали поле, коли темніло. По дві норми щодня! Виросла цибулька, «не побачивши» сапи, врожаєм порадувала.

А в гарячу пору жнив Анатолій відвозив зерно від комбайнів на тік. Зразу від двох агрегатів встигав. По 80 тонн зерна за добу перевозив. Звичайно, втомлювався, але ніколи не жарився. Такої вдачі.

Влітку та восени роботи в полі хоч відбавляй. Не встигли перші жнива впорати, як зелені підоспіли. І буряки на цукор просяться. А транспорту в радгоспі не так і багато. Працювали водії напружено, а Анатолій за двох встигав.

Коли я запитав у завідуючого гаражем О. А. Вакала, кого б він назвав кращим водієм, Олександр Андрійович відповів:

— Серед молодих, безумовно, на перше місце ставлю Анатолія Хуторного. Працює відмінно і машина завжди у доброму стані.

З річним планом Анатолій справився достроково. 370 літрів пального зекономив і на ремонті машини чимало коштів заощадив.

Почався новий рік. Перші сотні тонно-кілометрів записав на свій рахунок молодий водій.

У Анатолія і його дружини Наталії — радгоспного статиста — велика радість: народилася донька. Керівники радгоспу, рідні, друзі тепло поздоровили молоду сім'ю і побажали новонародженій міцного здоров'я, а батькам — благополуччя і відмінних успіхів у праці.

В. ЮРЧЕНКО.

З МОЛОДЕЧИМ ЗАВЗЯТТЯМ

Про комсомольця Василя Бобошка в колективі тракторної бригади нашого колгоспу можна почути багато похвального. Завзято трудиться молодий механізатор. У жнива і під час збирання пізніх культур, на заготівлі кормів для громадської худоби він трактором ЮМЗ виконував транспортні роботи і систематично справлявся з завданнями.

І нині В. Бобошко на передньому краї — забезпечує колгоспну худобу кормами, старається вчасно підвезти їх до корівників.

Незважаючи на напружену роботу, Василь дбайливо доглядає трактор, уміло експлуатує його.

М. БАБИЧ,
диспетчер колгоспу «Червоний прапор».



Радісно на серці у Тетяни Овсіївни Попової — матері героя-космонавта. Вона одержала багато новорічних поздоровлень. Привітали її з Новим роком і вихованці дитсадка № 13. Малята побажали їй міцного здоров'я, вручили подарунок.

А Тетяна Овсіївна показала малюкам сімейний альбом, де є багато фотографій Леоніда Івановича, розповіла про його дитячі роки.

На знімку: малята і їх вихователька С. І. Мельник в гостях у Т. О. Попової.

Фото В. Довгалюка.

Репортаж

По сигналу: «Аварія!»

О 7.45 ранку 6 січня диспетчер управління водогінно - каналізаційного господарства прийняв повідомлення: «Прорвало трубу центрального водогону біля перехрестя вулиць Першотравневої і Шевченка. Сильно фонтанує вода».

Через 15 хвилин ремонтна аварійна бригада на чолі з виконробом Є. П. Капінусом уже була на місці аварії. Слюсарі О. Киричков, В. Колесник, В. Біруненко швидко огородили місце, де щомиті збільшувалося озерце каламутної води. Водій чергової машини - цистерни П. Комаров готувався запустити помпу, щоб відсмоктувати воду.

У цей час інші робітники вже перекривали заслінки на водогоні, головний інженер водоканалу О. М. Рубан дзвонив у відділ автоінспекції, щоб терміново перепинили рух автотранспорту по Першотравневій...

З перших хвилин усі зрозуміли, що аварія серйозна і місто майже повністю лишається без води. Це значить буде паралізована робота багатьох підприємств, зупиниться районна котельня. Щоб якось полегшити становище, пустили в дію кілька місцевих свердловин, звідки вода частково заповнювала мережу.

А на місце аварії вже прибув екскаватор, яким управляв Ф. Бережний. Електрозварювальник П. Антоненко готував до дії пересувний агрегат. Як на гріх, почала псуватися погода, дошкуляв дощ із снігом. Однак на це ніхто не звертав уваги. Дорога була кожна хвилина.

11.30. Повністю розкрито трубу. Виявилося, що зварювальний шов лопнув майже по всьому діаметру, а він чималий — 500 міліметрів. Коли води лишилося в канаві на дні, сюди спустилися люди і лопатами почали очищати трубу. Нарешті її вдалося осушити.

13.20. Електрозварювальник П. Антоненко почав заварювати шов. Через півтори години він був готовий. Можна знову пускати воду. Всі полегшено зітхнули. Аж тепер слюсарі помітили, що весь одяг мокрий і брудний, почали очищати чоботи. Ще ніхто з них не знав, що попереду людей чекає набагато серйозніше випробування.

Знав про це лише виконроб Є. Капінус. По сигналу «Аварія!» він виїхав за місто і виявив, що розірвало центральний водогін неподалік від СПТУ № 1. Найгірше було те, що розрив стався в лоцині, звідки не так просто відкачати воду. Євгеній Павлович дав команду зупинити насосну. Фонтан води зменшився, проте в системі її лишилося ще багато. Треба було терміново шукати потужний екскаватор, який пройшов би через болото і зміг розкрити трубу на значній глибині. У міськвиконкомі вже вирішували це питання.

16.40. Ремонтна бригада прибула на місце нової аварії. Приєдналося ще кілька робітників, зокрема, електрозварювальник В. Федоренко, водії О. Сухокобилка та О. Упир із своїми машинами. Усі відкачувальні механізми були пущені в дію. Але рівень води у великій вимоїні майже не знижувався.

Почало сутеніти, похолоднішало. Одяг на людях взявся крижаною шкіркою. Під'їхав екскаватор. Ввімкнули переносні ліхтарі. Настала ніч, але ніхто не відходив від місця аварії, усі були зайняті справою. Місто у цей час спало, а тут кипіла робота.

8.10 ранку, 7 січня. Екскаватор дістався ковшем до труби. Тріщина по шву досить велика. Відкачали воду, осушили трубу. Електрозварювальники П. Антоненко і В. Федоренко запалили «блискавки». Ноги грузли в болоті. Слюсарі з останніх сил старались, відгрібали лопатами розкислу глину.

12.00. Накладено новий зварювальний шов. Ще раз оглянули його і пустили воду самопливом, щоб витиснути повітря із спорожнілої водогінної системи. Протікання не виявили. Коли місто одержало воду, електрозварювальники ще продовжували працювати, на трубу накладали бандаж. Тільки надвечір закінчили роботу. Ніхто з людей не думав, що по суті було витримано іспит на готовність до подвигу. Головне — місто одержало воду.

Р. МЕЩЕРСЬКИЙ.

За фасадом „вільного" світу

Зима тривоги англійців

Френку Кіндреду з Лондона 66 років. Десять років тому він був змушений залишити роботу через серйозну хворобу, а тепер ледве зводить кінці з кінцями, одержуючи жалюгідну допомогу. «Взимку, — говорить Ф. Кіндред, — я можу або ввімкнути електричне опалення і вмерти з голоду, або витратити гроші на їжу і замерзнути».

Ця історія, яку розповів тижневик «Тайм аут», є типовою для життя багатьох малозабезпечених англійців, що зазнають особливих труднощів у зимові місяці. За офіційними даними, в Англії взимку кількість смертних випадків зростає на 60 тисяч порівняно з літніми місяцями. Щороку, відзначає «Тайм аут», сотні людей стають жертвами переохолодження організму.

Багато літніх англійців не можуть дозволити собі таку «розкіш», як обігрів житла. Адже тільки за минулий рік плату за газ збільшено на 30 процентів, за електрику — на 29 процентів. У січні передбачається чергове підвищення вартості вугілля.

(ТАРС).

На майданчику—баскетболісти

Продовжується змагання школярів району в залік спартакіади, присвяченої XXVI з'їзду КПРС. В селищі Нова Прага відбулися змагання з баскетболу. Призерами стали юнацькі команди Новопразької, Мартоіванівської та Бандурівської середніх шкіл.

Змагання серед дівчат закінчились перемогою команд Новопразької, Мартоіванівської та Лікарівської середніх шкіл.

В. ІВАНОВ.

Вечір на атеїстичну тему

Працівники культосвітніх установ Мартоіванівки разом з вчителями місцевої середньої школи підготували і провели в сільському Будинку культури вечір на атеїстичну тему: «Розмова про зміст життя». Відкрили його ведучі дев'ятикласниці С. Звіздай і Л. Коваленко.

З цікавою лекцією виступив вчитель В. І. Ананьєв. Нині наш народ готується до XXVI з'їзду КПРС, говорить він. По всій країні йде обговорення Основних напрямів економічного і соціального розвитку СРСР на XI п'ятирічку. Нас радують здобутки і світлі перспективи. На конкретних фактах В. І. Ананьєв розкрив соціалістичний спосіб життя, його переваги над капіталістичним. Не надприродні сили, а людина господар своєї долі, підсумовує лектор.

«Жінка і релігія» — тема виступу вчительки Л. О. Руденко. Вона співставила погляди церкви і радянського суспільства на жінку. Жінка в СРСР — активний будівник комунізму. Такий головний висновок лекції.

Виступ завідуючої сільським фельдшерсько-акушерським пунктом Л. Г. Ковалевської був присвячений темі «Медицина проти релігії». І побудувала вона його на місцевому матеріалі, розповіла, як мати дев'ятьох дітей стала жертвою сектантів-п'ятидесятників. Релігійники заборонили їй лікуватися. А це було конче потрібно.

З лекцією «Закон про виконання релігійних культів» виступив прокурор району М. П. Воєводін.

Працівник міського відділу державної безпеки С. В. Дрига дав відповіді на запитання присутніх.

На вечорі демонструвалися хронікально - документальні фільми та художня кінострічка «Грішниця».

Н. ДОЛГИХ — інструктор районного Будинку культури, М. НАЧОС — голова виконкому Звенигородської сільради.

Рубіж підкоряється вмілим

Сімферополь. Стоцентнерний урожай зерна для багатьох кукурудзоводів області уже став нормою. Напередодні Нового року підбито підсумки змагання механізаторів у минулому сезоні. Незважаючи на складні погодні умови, заповітний рубіж перевершили 75 ланок.

Першість завоювали землероби Первомайського району, де на півтора тисячах гектарів одержано по сто і більше центнерів зерна. Як і раніше, лідирують зачинателі руху стоцентнерників трудівники колгоспу імені Калініна.

У нинішньому році землероби області займуть кукурудзою понад 32 тисячі гектарів. Сотні механізованих ланок включаються в рух за одержання з кожного гектара не менш як по 100 центнерів зерна цінної культури.

(РАТАУ).

Пішло вугілля „Суходільської-Східної"

Краснодон Ворошиловградської області. Вагому прибавку доменного палива одержать у новому році металурги країни. Введено в експлуатацію першу чергу всесоюзної ударної будови — шахти «Суходільська-Східна», розраховану на щорічний видобуток 1,2 мільйона тонн коксівного вугілля. З завершенням будівництва потужність підприємства-гіганта зросте більш як удвоє.

СЛІДАМИ НЕОПУБЛІКОВАНИХ ЛИСТІВ

Вчителька селища Приютівка Л. Ф. Морозова в листі до редакції з обуренням розповіла про те, що вона здала в магазин «3000 дрібниць» нові карнизи для гардин на суму 43 карбованці 55 копійок, які їй не підійшли. Але продавець Г. І. Харченко виплатила 33 карбованці.

Редакція направляла цього листа для вжиття заходів завідуючій відділом торгівлі міськвиконкому М. М. Водько. Вона повідомила, що під час перевірки факти підтвердилися.

Продавцю Г. І. Харченко на засіданні товариського суду оголошено догану. Гроші в сумі 10 карбованців повернуто Л. Ф. Морозовій.



За 16 років роботи в міськпобуткомбінаті Марія Федорівна Мисник відремонтувала не одну тисячу пар взуття. Працює жінка завзято — щодня перевиконує норми. Вона досконало освоїла всі операції по ремонту взуття і навчає цій справі молодих робітниць.

На знімку: М. Ф. Мисник та її учениця Тетяна Тараненко.

Фото М. Пальчика.

Заступник редактора С. ЩЕРБИНЕНКО.

Загублений атестат за № 5683, виданий Олександрійським сільським професійно-технічним училищем № 3 на ім'я Красіловського Сергія Васильовича, вважати недійсним.

«ЛЕНИНСКОЕ ЗНАМЯ» — орган Александрийских городского и районного комитетов Компартии Украины, городского и районного Советов народных депутатов Кировоградской области (выходит на украинском языке).

АДРЕСА РЕДАКЦІЇ: Індекс 317900, м. Олександрія, вул. Шевченка, 74.

ТЕЛЕФОНИ: редактора — 2 23 45, відділів: партійного життя — 2 24 33, промисловості — 2 36 63 сільського господарства — 2 27 93, відповідального секретаря — 2 35 63 відділу листів — 2-01-43, приймальні — 2 22 32, бухгалтера — 2 27 93.

Олександрійська міська друкарня Кіровоградського облуправління у справах видавництв, поліграфії і книжкової торгівлі. м. Олександрія вул. Шевченка 81.
Індекс 62065. Спосіб друку високий. Телефони: 2 31-35, 2-34 70. Тираж 37850. Обсяг 1 друк. арк. Зам. № 264.

ПРОЛЕТАРІ ВСІХ КРАЇН, ЄДНАЙТЕСЯ!

ГАЗЕТА НАГОРОДЖЕНА ПОЧЕСНОЮ ГРАМОТОЮ ПРЕЗИДІЇ ВЕРХОВНОЇ РАДИ УРСР

Ленінський ПРАПОР

Січень
13
Вівторок
1981
№ 7 (9031)
Ціна 2 коп.
Газета виходить у вівторок, середу, п'ятницю, суботу.

ОРГАН ОЛЕКСАНДРІЙСЬКИХ МІСЬКОГО ТА РАЙОННОГО КОМІТЕТІВ КОМПАРТІЇ УКРАЇНИ, МІСЬКОЇ ТА РАЙОННОЇ РАД НАРОДНИХ ДЕПУТАТІВ КІРОВОГРАДСЬКОЇ ОБЛАСТІ

ГАЗЕТА ВИДАЄТЬСЯ З 26 БЕРЕЗНЯ 1919 РОКУ

XX обласна партійна конференція

9 і 10 січня 1981 року в будинку політосвіти обкому Компартії України відбувалася XX обласна партійна конференція.

Делегати конференції розглянули такі питання:

1. Звіт обласного комітету Компартії України.

2. Звіт ревізійної комісії обласної партійної організації.

3. Про проект ЦК КПРС до XXVI з'їзду Комуністичної партії Радянського Союзу «Основні напрями економічного і соціального розвитку СРСР на 1981—1985 роки і на період до 1990 року».

4. Вибори:

—обласного комітету Компартії України;

— ревізійної комісії обласної партійної організації;

—делегатів на XXVI з'їзд КПРС;

— делегатів на XXVI з'їзд Компартії України.

Із звітною доповіддю про роботу обласного комітету Компартії України виступив перший секретар обкому партії **М. М. Кобильчак.**

Із звітом про роботу ревізійної комісії обласної партійної організації виступила голова комісії **М. П. Бабенко.**

В обговоренні доповідей взяли участь перший секретар Кіровоградського міськкому партії **В. О. Сокуренко**, бригадир тракторної бригади колгоспу імені XX з'їзду КПРС Новоукраїнського району, двічі Герой Соціалістичної Праці **О. В. Гіталов**, перший секретар Олександрійського міськкому партії **В. І. М'яснянкін**, машиніст електровоза Знам'янського локомотивного депо **В. М. Орленко**, перший секретар Світловодського міськкому партії **В. М. Сідун**, бригадир формувальників кіровоградського заводу сільськогосподарського машинобудування «Червона зірка», депутат Верховної Ради СРСР **В. І. Гетьманець**, перший секретар Новоархангельського райкому партії **І. С. Зубець**, директор Кіровоградського заводу тракторних гідроагрегатів імені XXV з'їзду КПРС **В. М. Желтобрюх**, перший секретар Онуфріївського райкому партії **В. Д. Іванов**, машиніст екскаватора вуглерозрізу «Бандурівський» виробничого об'єднання «Олександріявугілля» **П. Й. Олефіров**, голова колгоспу імені Леніна Знам'янського району, Герой Соціалістичної Праці **В. М. Гуртовий**, бригадир мулярів будівельного управління № 2 комбінату «Кіровоградважбуд» **А. І. Бабич**, секретар парторганізації колгоспу імені Ульянова Добровеличківського району **Г. Є. Глухова**, голова облпрофради **В. П. Івлєв**, бурильник Заваллівського графітового комбінату **Ю. І. Гупалюк**, старший продавець Кіровського райхарчторгу м. Кіровограда **К. В. Битко**, ланковий механізованої ланки колгоспу імені Леніна Устинівського району **А. П. Горбенко**, проректор Кіровоградського інституту сільськогосподарського машинобудування, голова правління обласної організації товариства «Знання» **В. Ю. Комаристов**, доярка колгоспу імені Урицького Компаніївського району, депутат Верховної Ради УРСР **О. К. Довгопола**, військовослужбовець **А. К. Бабчинський**, директор Маловисківської музичної школи **П. Я. Бровченко**, начальник управління КДБ по Кіровоградській області **К. А. Шевчук**, перший секретар обкому ЛКСМ України **О. О. Скічко**, робітник рафінадного цеху цукрозаводу Другого імені Петровського цукрокомбінату (смт Олександрівка) **В. Т. Нагорний**, голова Ленінського райвиконкому м. Кіровограда **Л. І. Фенько.**

Конференція заслухала і затвердила доповідь мандатної комісії, з якою виступив голова комісії **В. Д. Бабій.**

Тепло зустрінутий присутніми, на конференції виступив член Політбюро, секретар ЦК Компартії України **І. О. Мозговий.**

Із заключним словом виступив **М. М. Кобильчак.**

Конференція прийняла відповідну постанову.

Затверджено звіт ревізійної комісії обласної партійної організації.

З доповіддю в третьому питанні порядку денного — «Про проект ЦК КПРС до XXVI з'їзду партії «Основні напрями економічного і соціального розвитку СРСР на 1981—1985 роки і на період до 1990 року»— виступив голова виконкому обласної Ради народних депутатів **В. І. Желіба.**

В обговоренні доповіді виступили: **П. Л. Гідулянов** — перший секретар Долинського райкому Компартії України, **К. М. Черевко** — голова Кіровоградського міськвиконкому, **А. Д. Антонюк**—директор радгоспу «П'ятихатський» Петрівського району, **І. А. Юрченко** — перший секретар Вільшанського райкому Компартії України, **А. П. Веселуха** —машиніст Помічнянського локомотивного депо (Добровеличківський район), **Г. Д. Сольська** — голова Ульяновського райвиконкому, **Л. Й. Шліфер** —голова колгоспу «Зоря комунізму» Новоархангельського району, Герой Соціалістичної Праці.

В третьому питанні порядку денного прийнято постанову, в якій одностайно схвалено проект ЦК КПРС до XXVI з'їзду партії «Основні напрями економічного і соціального розвитку СРСР на 1981—1985 роки і на період до 1990 року».

Обрано новий склад обкому Компартії України та ревізійної комісії обласної партійної організації, делегатів на XXVI з'їзд КПРС і XXVI з'їзд Компартії України.

Делегати конференції надіслали вітальні листи на адресу Центрального Комітету КПРС, Генерального секретаря ЦК КПРС товариша Л. І. Брежнєва та на адресу ЦК Компартії України.

В роботі конференції взяли участь член Політбюро, секретар ЦК Компартії України **І. О. Мозговий**, член ЦК КПРС, генерал армії **І. Г. Павловський**, завідуючий відділом машинобудування ЦК Компартії України **В. М. Шраменко**, міністр будівництва підприємств важкої індустрії УРСР **Г. К. Лубенець**, заступник завідуючого відділом оргпарторганів ЦК Компартії України **Є. А. Новицький.**

Пленум обкому Компартії України

10 січня відбувся пленум обкому Компартії України, обраного XX обласною партійною конференцією.

Пленум розглянув організаційні питання.

Членами бюро обкому обрані **В. Д. Бабій, В. К. Дримченко, В. І. Желіба, В. П. Івлєв, Л. Ф. Кібець, М. М. Кобильчак, А. І. Погребняк, В. О. Сокуренко, М. О. Сухомлин, К. А. Шевчук, В. М. Щербина,** кандидатами в члени бюро — **З. Г. Касьяненко, Ю. Д. Моторний, О. О. Скічко.**

Пленум обрав першим секретарем обкому **М. М. Кобильчака**, другим секретарем —**Л. Ф. Кібця**, секретарями— **В. К. Дримченка, А. І. Погребняка, В. М. Щербину.**

Затверджено завідуючих відділами обкому партії: організаційно-партійної роботи —**В. Д. Бабія**, пропаганди і агітації — **І. П. Оліфіренка**, науки і навчальних закладів — **О. О. Решетова**, промислово-транспортним — **Б. Ф. Суржана**, будівництва — **Г. Т. Костроміна**, сільськогосподарським — **В. Р. Маринкевича**, торгово-фінансових органів — **М. П. Михайленка**, адміністративних органів—**Ю. Я. Браніцького**, загальним — **П. І. Коваленка**, фінансово-господарським — **М. А. Каліча.**

Головою партійної комісії при обкомі Компартії України затверджено **М. Г. Чередника**, редактором газети «Кіровоградська правда» — **Ю. Д. Моторного.**

В роботі пленуму взяв участь член Політбюро, секретар ЦК Компартії України **І. О. Мозговий.**

Дільничний лікар

«Виявляти постійну турботу про розвиток системи охорони здоров'я. Підвищити рівень і якість медичного обслуговування»—так записано в проекті ЦК КПРС до XXVI з'їзду партії «Основні напрями економічного і соціального розвитку СРСР на 1981—1985 роки і на період до 1990 року». Отже, і в цьому історичному документі Комуністична партія приділяє велику увагу охороні здоров'я радянських людей. Здійснити це завдання покликані радянські лікарі — люди найгуманнішої в світі професії.

У нашому місті і районі діє велика сітка лікувальних закладів, укомплектованих висококваліфікованими спеціалістами різних профілів. Практично, кожний хворий тут може вчасно одержати необхідну медичну допомогу. Зараз відбувається процес дальшого удосконалення амбулаторно-поліклінічної допомоги. Завдання полягає в тому, щоб перетворити кожну поліклініку в профілактичний і лікувально - діагностичний центр. В цьому велику роль відіграє дільнична служба. Обсяг допомоги хворим на дому зростає з кожним роком.

Мабуть, найбільше відвідують хворих вдома дільничні лікарі міської дитячої поліклініки. Трапляється, що педіатру за день доводиться обслужити 20—30 викликів. Незважаючи на те, що далеко не всі дільничні лікарі забезпечені транспортом, переважна більшість з них добре справляється з поставленими завданнями. Чимало подяк надходить на адресу педіатра Г. Я. Лозінської від мешканців вулиць Кременчуцької, Культурної, Хасанова. Це дільниця Галини Яківни. Тут вона буває щодня: подає кваліфіковану допомогу своїм маленьким пацієнтам, здійснює патронаж немовлят, проводить санітарно - роз'яснювальну і профілактичну роботу.

З повагою відгукуються батьки дітей, які проживають по вулицях Діброви, Карла Лібкнехта, Канатенка, про свого дільничного терапевта Л. Г. Чібісову. Це молодий спеціаліст, але зуміла добре налагодити профілактичну і лікувально - діагностичну роботу.

Дільничний лікар повинен бути не лише висококваліфікованим спеціалістом, а й уміти знайти підхід до людини. Від цього в значній мірі залежить успіх лікування. Порівняно недавно працює в міськлікарні № 1 А. В. Янкевич. Він обслуговує двадцять другу дільницю. Але до нього щодня просяться на прийом хворі з інших дільниць. І пояснюється це тим, що Анатолій Володимирович не лише висококваліфікований лікар, який постійно працює над підвищенням свого фахового рівня, а й по-справжньому людяний, уважний до хворого.

Двадцять дев'ятий рік стоїть на сторожі здоров'я людей З. О. Фокіна. Останні тринадцять років — вона дільничний лікар в Перемозькому мікрорайоні. Дільниця в неї віддалена. Переважно тут живуть люди похилого віку. А тому щодня багато викликів. Та Зінаїда Олександрівна не скаржиться, працює на совість. Вона з честю виправдує високе звання ударника комуністичної праці.

Повністю віддаються роботі, свято виконують присягу лікаря Радянського Союзу також дільничні терапевти Н. Ф. Шатрюк та В. Г. Олексієва з першої і третьої міських, В. Я. Галінський з Новопразької, Н. М. Орлова з Приютівської дільничних лікарень.

І все ж у роботі окремих дільничних лікарів є ще й чимало недоліків. Не завжди вчасно приходить на виклик до хворих І. К. Гонтаренко з Червонокам'янської дільничної лікарні. До роботи він ставиться недобросовісно. Не уважна до хворих І. Т. Каренська з міськлікарні № 3. Тож і не дивно, що на адресу цих медпрацівників можна почути нарікання від інвалідів війни та інших мешканців. Вони недостатньо приділяють уваги диспансеризації хворих, санітарно - освітній роботі.

З такими недоліками в роботі дільничних лікарів миритися не можна. Органи охорони здоров'я покликані постійно працювати над удосконаленням організації і поліпшенням якості роботи дільничної служби. Адже саме дільничні лікарі стоять найближче до населення. І від їх діяльності в значній мірі залежить охорона здоров'я радянських людей.

Обговорюємо проект ЦК КПРС до XXVI з'їзду партії

Посилити відповідальність суміжників

Колектив пересувної механізованої колони № 2 здійснює комплексну механізацію на тваринницьких фермах колгоспів Олександрійського, Онуфріївського та Петрівського районів. Всі наші дільниці торік виконали доведені завдання. По колоні в 1980 році передбачалось виконати монтажних робіт на 710 тисяч карбованців, а фактично освоєно 753 тисячі карбованців.

Гірші справи з виконанням п'ятирічного плану. Наша організація недовиконала будівельно-монтажних робіт на 133 тисячі карбованців.

Основною причиною відставання Олександрійської дільниці є погане забезпечення генпідрядниками фронту робіт. Особливо підводить нас міжгосподарська будівельна організація. Так, будівельники не здали під монтаж механізмів і обладнання в колгоспі імені Калініна механічну майстерню, в колгоспі імені Фрунзе — ветеринарно-санітарний пропускник.

Не створили фронту робіт для нашого колективу і робітники пересувної механізованої колони № 279. Вони не передали жодного об'єкта на молочному комплексі колгоспу «Червоний прапор». Через їх неорганізованість Олександрійська дільниця ПМК № 2 торік не освоїла монтажних робіт на 33,4 тисячі карбованців.

Часто господарства та генпідрядні організації не забезпечують об'єкти охоронниками. Через це нечесні люди розкрадають матеріали.

Генпідрядні організації не виконують договірних зобов'язань по створенню монтажникам належних побутових умов. На будівельних майданчиках відсутні приміщення, де робітники мали б змогу переодягтись чи відпочити. А це негативно впливає на продуктивність праці.

Колектив нашої колони зустрічається і з такими труднощами, як постачання не комплектного обладнання, відсутність кабельно-провідникової продукції та інших матеріалів.

Робітники нашого колективу переборюють труднощі, докладають зусиль, щоб забезпечити своєчасне введення в дію нових об'єктів. Нині завершуємо монтаж обладнання першої черги тваринницького комплексу в колгоспі «Заповіт Леніна». Вагомих успіхів у праці добиваються бригади В. К. Купайчика та А. А. Ланецького.

В проекті ЦК КПРС передбачено удосконалювати підрядний і господарський способи ведення будівельних і монтажних робіт, розвивати прогресивні форми організації будівництва. На мою думку, до цього пункту слід внести доповнення, яке б передбачало впровадження прогресивних форм монтажних робіт, поліпшення механізації ручної праці монтажників.

В ході обговорення проекту робітники ПМК № 2 висловили також пропозицію: посилити відповідальність генпідрядних організацій та постачальників перед замовниками за своєчасну передачу об'єктів для монтажних робіт та повну комплектацію їх обладнанням і матеріалами.

І. КРИВОШЕЯ,
секретар парторганізації ПМК № 2.

Ним пишається колектив

РОЗПОВІДІ ПРО КОМУНІСТІВ

Механізатори другого відділка радгоспу цукрокомбінату тепло відгукуються про свого колегу, комуніста В. І. Матвієнка. Шостий рік працює Володимир Іванович трактористом в нашому колективі. Постійно добивається високих показників. Свого трактора утримує в зразковому стані, економить пальне та мастила.

В минулому році В. І. Матвієнко очолював ланку механізаторів по вирощуванню насіннєвих буряків. Старанність членів його ланки увінчалась успіхом. При плані 13,6 центнера насіння буряків з кожного гектара зібрано по 16,2 центнера. Володимир Іванович брав участь і у вирощуванні фабричних буряків. І немала його заслуга в тому, що відділок зібрав по 345 центнерів солодких коренів з кожного гектара.

Володимир Іванович — агітатор, проводить серед механізаторів роз'яснювальну роботу, особистим прикладом запалює їх на звитяжну працю. Своє соціалістичне зобов'язання він виконав з честю. Так, в завершальному році десятої п'ятирічки В. І. Матвієнко виробив 1280 гектарів умовної оранки при зобов'язанні 900.

В зимовий період комуніст працює в тваринництві. Він своєчасно доставляє на ферму корми.

Володимир Іванович акуратно виконує і громадську роботу. Він командир добровільної народної дружини.

За чесну працю В. І. Матвієнка занесено на радгоспну Дошку пошани.

Н. МОРОЗОВА,
обліковець тракторної бригади № 2.



Валентина Григорівна СЕМЕНОВА в колгоспі «Заповіт Леніна» працює завідуючою дитячим садком. Матері спокійні за своїх малят. Вони завжди доглянуті.

У дитсадку зразково поставлена виховна робота з дошкільнятами. Працює дитяча художня самодіяльність.

За добре налагоджену виховну роботу завідуюча дитсадком занесена на районну Дошку пошани.

Замовлення держави — непорушний закон

За останні роки відчувається послаблення уваги до вирощування таких цінних круп'яних культур, як гречка та просо. Керівники та спеціалісти колгоспів і радгоспів чомусь вважають ці культури другорядними і не вживають заходів, щоб підвищити їх урожайність. З цих причин ряд господарств не виконує замовлень держави на гречку і просо.

На жаль, господарства, які порушують договірні зобов'язання, їх керівники та спеціалісти не несуть відповідальності за невиконання замовлень на кожну культуру зокрема. А тим часом заготівельні органи дають згоду на продаж державі замість однієї культури іншу.

Я пропоную внести в п'ятий розділ проекту ЦК КПРС до XXVI з'їзду партії «Основні напрями економічного і соціального розвитку СРСР на 1981—1985 роки і на період до 1990 року» до пункту, в якому говориться про збільшення закупок сільськогосподарської продукції, таке доповнення:

«При невиконанні господарством плану продажу державі проса чи гречки, зменшувати керівникам та спеціалістам на 15—20 процентів за кожну культуру премію по наслідках роботи за весь рік».

Такий порядок в свій час був впроваджений і це дало непогані результати.

М. АНДРІЙЧЕНКО.

Весні назустріч

Ростов-на-Дону. На лінійку готовності вивели всю грунтообробну і посівну техніку механізатори Дону. Роботу завершено з випередженням графіка. Цьому сприяло переведення ремонту техніки на промислову основу. За рахунок ефективного використання землі, всіх матеріально-технічних засобів хлібороби області розгортають змагання за одержання в першому році одинадцятої п'ятирічки не менше восьми мільйонів тонн донського хліба.

Вінниця. Одним з кращих спеціалізованих підприємств по ремонту енергонасичених тракторів на Україні визнано майстерню Калинівської райсільгосптехніки. Сучасне устаткування і прогресивна технологія, новаторський пошук колективу дали змогу прискорити випуск кожної машини в середньому на два дні. Господарствам в 1980 році передано п'ятсот тракторів Т-150К. Цей показник, який значно перевищує проектну потужність майстерні, вирішено зробити щорічною нормою.

(ТАРС—РАТАУ)

Войнівці вдячні

Близько двадцяти років працює в системі торгівлі Валентина Омелянівна Боложинська. Нині вона завідує магазином № 33 Приютівського ССТ, який розташований в селі Войнівці. Поряд з нею трудиться і Ніна Володимирівна Фрей.

Працівники прилавка турбуються про те, щоб вчасно до магазину завезти все необхідне, культурно обслуговують покупців.

Магазин регулярно виконує доведені плани товарообороту.

За довгорічну старанну працю правління сільського споживчого товариства та райспоживспілки неодноразово відзначали В. О. Боложинську грамотами і грошовими преміями.

О. ЄРЕМЕНКО,
сількор.

Рейд

Кормів до згодовування не підготовляють

Головний зоотехнік радгоспу імені Гагаріна І. Матвієнко розкриває журнал обліку щоденних надоїв молока. Показники невтішні. Надої не перевищують 3,4—3,5 кілограма від кожної корови.

Раніше добра слава линула про трудолюбивий колектив 1-ї ферми, що в Ясинуватці. Тепер же тут надоюють менше, ніж в середньому по радгоспу.

В чому причина низької продуктивності корів?

— Кормів, і особливо грубих, у нас обмаль, — пояснює головний зоотехнік.

З розповіді І. Матвієнка довідуємось, що в радгоспі припасли на зиму всього 800 тонн грубих кормів при потребі 2300. Не густо і в концентратами.

Таке становище з кормами склалося через байдужість керівників та спеціалістів. В радгоспі загинуло багато соломи та інших кормів. Бригадир по кормовиробництву М. Безуглий розповідає, що в двох полях ще й досі лежить незаскиртована солома. В сьомому полі залишилось кілька гектарів нескошеної люцерни.

У радгоспі 35 гектарів маточних кормових буряків. Вирвали їх, склали в купки, та так вони й залишились на полі. Можна було сподіватись, що їх використають на корм худобі, але цього не сталося. Корені погнили.

Про господарське використання кормів ніхто не дбає. На фермах біля корпусів притоптано в багнюці багато соломи і силосу.

Керівники середньої ланки недостатньо працюють з людьми, не виховують у них почуття відповідальності за ефективне використання кожного кілограма кормів. Мирятся з цим і партійна та профспілкова організації, спеціалісти.

Ось кілька прикладів. Механізатор М. Ковальчук одержав наряд завезти на другу ферму сіно для телят. Привіз і розвантажив його прямо в багнюку, частину притоптав колесами.

Шофери О. Бульба та Г. Шкаралевич привезли на корм відходи зерна. Вони наполовину з землею. Коли завідуюча фермою Н. Цюня відмовилась приймати такий «фураж», водії в один голос заявили:

— Нам дали наряд, його виконуємо. Хай би то була одна земля, всерівно привезли б. Нам заробіток потрібний.

Прикро, що головний агроном С. Вдовиченко не втрутився у цю справу, не вжив заходів, щоб доочистити відходи. Його, бачите, цікавить не якість, а вага.

На першій фермі на корм худобі завозять сінаж навпіл з землею. І це чомусь не хвилює завідуючого фермою В. Гладищука.

Тут видають коровам не запарене трав'яне борошно. Його просто розтрушують по годівницях. Таке ж і з концкормами. Корови не одержують солі та різних мінеральних кормів.

Солома неякісна, з цвіллю. Але головний зоотехнік І. Матвієнко не подбав, щоб її запарювали, кальцинували чи вапнували.

На першій і на другій фермах є бочки Марчука. Проте вони не використовуються.

— Коли на них змішуємо солому з силосом, — доводить завідуючий фермою Б. Гладищук, — то корови після їх поїдання хворіють.

Таке твердить і головний зоотехнік.

Скаржаться тваринники і на вкрай незадовільну організацію змагання, відсутність контролю, погану виховну роботу.

Доярки не забезпечені достатньою кількістю відер, миючих та фільтруючих засобів. Халати старі, порвані, а нових не видають.

Все це й призвело до невтішних наслідків, до різкого зменшення виробництва молока.

С. АВРАМЕНКО — слюсар, **К. ЛИХОПОЙ, Р. МИКИТЕНКО, К. ВАКУЛЕНКО** — доярки, **Г. АДАМОВ** — спецкор газети «Ленінський прапор».

ЛЕНІНСЬКИЙ ПРАПОР
2 стор. 13 січня 1981 р.

Працювати без відстаючих

За прикладом комуністів

З року в рік колектив першої видобувної дільниці шахти «Верболозівська» веде перед у соціалістичному змаганні не тільки серед підрозділів підприємства, а й у виробничому об'єднанні «Олександріявугілля». За високі трудові досягнення колективу присвоєно почесне звання комуністичного.

В минулому році ми вибороли право взяти участь у видобутку мільярдної тонни українського вугілля, достроково рапортувавши про виконання п'ятирічного і річного плану. Середньодобове навантаження на лаву підземні механізатори довели до 1154 тонн при завданні 1138 тонн вугілля. Продуктивність праці одного робітника становить 347,9 тонни.

Відмінно працюють гірники і нині. Приклад подають ветерани. В числі перших бригадир комплексної бригади В. І. Орловський. Умілий організатор, висококваліфікований спеціаліст, він спрямовує зусилля колективу на виконання поставлених завдань. Вимогливий до себе і підлеглих, Володимир Іванович не боїться труднощів і товаришів навчає не пасувати перед підземною стихією, допомагає опановувати складну техніку, оволодівати секретами шахтарської професії.

Добре відоме на шахті ім'я досвідченого машиніста вугільного комбайна Олексія Давидовича Балдачевського. Його працю відзначена орденом Леніна. А комуністи багато років підряд обирають секретарем партійного осередку дільниці. Олексій Давидович не тільки відмінний виробничник, а й активний наставник молоді. Поряд з ним трудиться молодий комбайнер А. Г. Кобзар. Він щиро вдячний вчителеві за науку.

З молодих років працює у вугільній промисловості Почесний шахтар Микола Іванович Михайлов. За сумлінну працю поважають комуніста в колективі. Очолювана ним ланка систематично перевиконує завдання.

Наш колектив став рідним і для Василя Юхимовича Городного. Після служби в Радянській Армії прийшов комсомолець в шахтарську сім'ю. Поєднуючи працю з навчанням, закінчив технікум, здобув нову спеціальність, але не покинув вибій. Нині комуніст В. Ю. Городний очолює ланку.

Багата шахта ветеранами. Вони — ядро колективу. Та приходить час і правофлангові гірницької гвардії ідуть на заслужений відпочинок. А щоб досвід їх не залишився невикористаним скарбом, кожний старається передати всі знання молоді.

Більше трьох років минуло відтоді, як на дільниці створили комсомольсько - молодіжну ланку. Керують нею комуніст Станіслав Іванович Карталиш і комсомолець, гірничий майстер Анатолій Ланін. Тут досвідчені гірники трудяться поряд з молодими. Життєва мудрість в поєднанні з молодечим запалом приносять бажані результати.

Вирішили ланку поповнити молоддю. У вибій прийшли недавні випускники профтехучилищ, юнаки, що повернулися із служби в армії. Їх треба було вчити. І ветерани взялися за це. Старання їх не були марними. Молодь виправдує довір'я. На рівні зі старшими вже трудяться комсомольці А. Г. Кобзар, М. М. Бабій, М. А. Криворучко та інші.

Недавно на підприємство прибуло молоде поповнення. З великим бажанням юнаки опановують шахтарські професії. І наставники трудяться з натхненням. Адже саме в цьому вони бачать своє повторення, свою молодість.

М. ПАНАСЕНКО,
шахтар.

★

Відповідальна робота у верстатниці К. М. Остапчук. Вона забезпечує складачів меблів деталями до крісел і диван-ліжок. Катерина Михайлівна відмінно справляється із своїми обов'язками — ритмічно обробляє заготовки, чим забезпечує нормальну роботу цеху.

Близько 20 років трудиться К. М. Остапчук на мебельній фабриці. І весь цей час її ім'я називають в числі передовиків.

На знімку: К. М. ОСТАПЧУК.

Фото В. ДОВГАЛЮКА.

★



На передз'їздівській вахті

Виконав передз'їздівські соціалістичні зобов'язання колектив Саратовгесбуду, здавши в експлуатацію новий виробничий комплекс Балаковського машинобудівного заводу імені Ф. Е. Дзержинського по випуску тисячосильних дизелів для БілАЗів. В умовах діючого виробництва і реконструкції будівельники та спеціалісти заводу достроково завершили монтаж устаткування. Це дало можливість поставити на конвейєр першу партію вузлів і деталей для автомобільних моторів.

* * *

У рахунок підвищених зобов'язань веде продаж молока державі радгосп «Бортничі» в Київській області. Трудівники господарства намітили виконати до XXVI з'їзду КПРС квартальний план по виробництву продукції. Девіз «Дати продукції більше, кращої якості, з меншими затратами!» втілюють у конкретні діла тисячі тваринників України.

(ТАРС).

Дорога життя

30 років трудиться в філіалі № 1 об'єднання «Кіровоградважавтотранс» М. А. Рябокінь. За цією цифрою ціле життя.

Матвій Андрійович народився в селі Протопопівка в сім'ї хлібороба. Змалку був причетний до справи батьків, змістом життя яких було вирощування хліба. Можливо, і Матвій став би комбайнером або трактористом, та доля вирішила інакше. Всі мрії перекреслила війна.

З вогнем і мечем прийшли на нашу землю фашистські дикуни. Настали важкі часи окупації. Гітлерівські вояки плюндрували, грабували Україну. Прямували на захід ешелони з пограбованими худобою, пшеницею, заводським обладнанням. Та хижакам цього було замало. Вони вирішили вивезти з України молодь. Схопили людолови і Матвія, заштовхали у вагон і повезли на чужину...

Матвій Андрійович не любить згадувати ті часи. Що й казати, у рабстві було не солодко. День у день зносив знущання виснажувався від непомірної праці на полі бауера. Все це породило люту ненависть до гнобителів.

Коли Радянська Армія звільнила його з фашистської каторги, юнак відразу став до її лав. Війну закінчив у Берліні.

В 1950 році після увільнення в запас приїхав в Олександрію і почав працювати слюсарем в автоколоні № 23 (зараз філіал № 1). Повоєнні роки були нелегкі. Та Матвій Андрійович розумів: його праця потрібна країні, яка ще продовжувала відбудовуватися, підніматися з руїн та згарищ.

В 1952 році познайомився з Галиною. Одружилися. З'явилися у сім'ї діти. Два схожих на батька хлопці. І ось непомітно, але так швидко промайнуло 30 років. Незчувся коли надійшла пора підбивати підсумки. А підсумовувати є що. До бойових нагород приєдналися медалі «За трудову відзнаку», «За доблесну працю. На відзнаку 100-річчя з дня народження В. І. Леніна». М. А. Рябокінь має багато почесних грамот, подяк.

І сини пішли батьковою дорогою. Анатолій працює слюсарем у відділі головного механіка заводу підйомно - транспортного устаткування. Олександр — в складальному цеху авторемонтного заводу. У праці сини рівняються на батька. Матвій Андрійович жартує:

— Незабаром на пенсію, а йти не хочеться, майстерня без мене буде почувати себе скрутно».

Дійсно, якщо трапиться поломка двигуна, водії йдуть до дядька Матвія, як по-дружньому звуть Андрійовича товариші по роботі. І досвідчений моторист знайде дефект та відремонтує двигун. Секретів для нього немає. Адже 30 років праці з автомобілями щось та значать.

Ось так живе ця скромна, трудолюбива людина. Можна без перебільшення сказати, що на таких і тримається Радянська держава.

В. ДЕРУСОВ.

СПАСИБІ ЗА УВАГУ

В кінці минулого року я тяжко захворіла. В лікарню мене забрали з роботи. Чимало вмінь і старань доклали лікарі, щоб поправити стан мого здоров'я.

Півтора місяці я була прикута до ліжка. І весь час мене відвідували мої співробітники — вчителі і технічні працівники школи робітничої молоді № 6. Особливо часто моїми гостями були директор школи М. А. Дмитровська, вчителі Р. Г. Касянова та М. М. Буєвська, техробітниця А. Г. Лопата. Всім їм я безмірно вдячна за увагу, за моральну підтримку.

В. БАБЕНКО,
техробітниця школи.

ПРО ЛЮДЕЙ ХОРОШИХ

За кермом — майстер

В автотранспортному підприємстві № 10011 існує добра традиція: нові автобуси довіряють водити кращим шоферам. Це своєрідний стимул у роботі автомобілістів.

За 16 років роботи не раз довіряли нові автобуси водієві Г. О. Лопаті. Він досконало освоїв усі марки машин, які є в автогосподарстві. Одним з перших сів Григорій Олексійович за кермо «Ікаруса» і тривалий час здійснював рейси на трасах міжміських сполучень. Тут, як кажуть, розкрився його шоферський хист. Не пам'ятають в таксопарку такого випадку, щоб Г. О. Лопата порушив правила шляхового руху або зірвав графік. Машина у нього завжди в порядку. Та сам він підтягнутий, охайний, уважний до пасажирів. Не просто водій, а господар автобуса.

Коли в автопідприємстві вирішили налагодити чіткий рух автобусів на маршруті № 6 «Олександрія — Войнівка», вибір не випадково впав на Григорія Олексійовича, як на майстра своєї справи. Йому доручили очолити бригаду, котра обслуговує цей і кілька сусідніх маршрутів. Водій добре розумів, що турбот у нього прибавиться, а зарплата буде дещо меншою. Міг би і відмовитись. Та не такий характер у Олексійовича, щоб обминати труднощі. Робітнича совість підказала йому: іди.

Із старанням узявся за доручену справу. І результати не забарилися. Пасажири нині задоволені рухом автобусів на маршруті № 6. Щодня машини курсують згідно графіка. Приклад у праці, як і годиться, подає бригадир.

Кондуктором в автобусі Г. О. Лопати працює така ж сумлінна трудівниця, як він, Ніна Тимофіївна Плотник. У салоні завжди чистота і порядок. Чемно попросить жінка молодих уступити місце літнім, турбується, щоб люди вчасно одержали квитки, оголошує кожну зупинку.

Коли за кермом Г. О. Лопата, пасажири завжди спокійні. Водить він машину впевнено, легко. Як говориться, людина працює на совість. Ось за це і вдячні водієві пасажири. Екіпаж «Ікаруса», що курсує до Войнівки, гідний звання відмінного.

Г. ДЕСНЕНКО.
с. Войнівка.

НАШ ПРЕСКОНТРОЛЬ

«ТЕЧЕ ВОДА КАЛАМУТНА»

В кореспонденції під таким заголовком («Ленінський прапор» 20 листопада 1980 року) йшлося про незадовільне забезпечення водою мешканців вулиці Енгельса та інших. Водогін, який споруджували управління монтажне та будівельне № 4 тресту «Олександріяважбуд», тривалий час не діяв через недоробки. З поламаної колонки витікала вода.

Начальник будівельного управління № 4 О. І. Неживенко повідомив редакції, що після виступу газети недоробки на новому водогоні усунені і його здано в експлуатацію.

«УВАГУ ЛИСТАМ ТРУДЯЩИХ»

Так називалася передова стаття, вміщена в «Ленінському прапорі» 9 жовтня минулого року. В ній піддавалося критиці управління «Міжрайгаз», керівники якого не приділяють уваги вчасному розгляду заяв і скарг трудящих.

Виконуючий обов'язки начальника управління Г. М. Мелейко повідомив редакції, що виступ газети обговорено в колективі газівників.

Зараз в управлінні ведуть облік листів і заяв, кожен сигнал розглядають у намічені строки. Прискорено завезення газових балонів до індивідуальних установок.

«ЗУХВАЛІ ВОДІЇ»

У кореспонденції під таким заголовком («Ленінський прапор» 13 грудня 1980 року) йшлося про грубу поведінку водіїв легкових таксі М. М. Авраменка та В. С. Скалозуба з АТП № 10011.

Начальник автотранспортного підприємства М. А. Ширманов повідомив редакції, що поведінку названих вище водіїв обговорено в колективі автомобілістів.

«РЕМОНТНИКИ ДОПУСТИЛИ БРАК»

Тривалий час ремонтно-будівельне управління об'єднання «Олександріявугілля» ремонтувало поліклініку міської лікарні № 2. Роботи були виконані неякісно, в приміщенні лишилося чимало огріхів. Про це йшлося в замітці під заголовком «Ремонтники допустили брак», що була надрукована в «Ленінському прапорі» 19 листопада минулого року.

Завідуючий міським відділом охорони здоров'я О. С. Водолазкін повідомив редакції, що будівельники усунули недоробки. В поліклініці встановлено меблі, обладнання, вона почала функціонувати.

«НЕЗАТИШНО В ЇДАЛЬНІ»

Рейд під таким загаловком було надруковано в нашій газеті 12 грудня минулого року. В ньому розповідалося про недоліки в роботі їдальні, яка обслуговує учнів і працівників професійно-технічного училища № 5.

Начальник відділу робітничого постачання І. О. Дудник повідомив редакції, що виступ газети обговорювали на спільній нараді керівників ПТУ № 5, відділу робітничого постачання та працівників їдальні. Критичні зауваження справедливі. Вжито заходів для поліпшення роботи закладу громадського харчування. Їдальня повністю забезпечена посудом, посилено контроль за її роботою з боку відділу робітничого постачання і адміністрації училища.

ЛЕНІНСЬКИЙ ПРАПОР
3 стор. 13 січня 1981 р.

Бесіда на міжнародні теми

Гаряча точка планети

Вибухонебезпечним залишається становище в районі Персидської затоки. Небезпечна ситуація склалась тут більше року тому в результаті політики агресії і диктату, яку проводять Сполучені Штати щодо держав цього регіону. Вашінгтон заніс над ними свій броньований кулак після того, як в Ірані було повалено шахський режим — один з найкривавіших в історії людства. Разом з шахом з країни було вигнано і його головного покровителя — американський імперіалізм, який сприйняв це як ущемлення своїх інтересів. Адже США протягом десятиріч нехтували суверенітет розташованих у районі Персидської затоки країн і грабували їх природні багатства, в основному нафту.

Можна простежити по етапах, як Сполучені Штати нагнітали напруженість в районі Персидської затоки, починаючи з того моменту, як прийняли у себе з розкритими обіймами скинутого шаха. Цим ворожим жестом Білий дім кинув виклик Іранові, що привело до захоплення американських дипломатів у Тегерані, обвинувачених іранськими властями у шпигунстві. Незабаром після цього Вашінгтон оголосив про так звану «доктрину Картера», в якій, зокрема, говорилось про Перcидську затоку як про «район американських життєвих інтересів.

І от з початку минулого року в цьому регіоні, досить віддаленому від США, почались демонстративні мілітаристські готування Пентагону. Розширювалась мережа американських військових баз — в Омані, Єгипті, Ізраїлі, Сомалі, Кенії. Модернізувалась найбільша з них на острові Дієго-Гарсія. Почалося створення інтервенціоністських «сил швидкого розгортання», які Пентагон передбачає перекинути сюди «в разі необхідності». У свою авантюристичну політику Вашінгтон втягнув союзників по НАТО.

У квітні минулого року США вчинили воєнну провокацію в Ірані, яка безславно провалилася. І, нарешті, використавши як привід розпалювану ними ж братовбивчу війну між Іраком і Іраном, довели свою військову присутність у регіоні до небачених раніше масштабів. В Індійському океані і Персидській затоці сконцентровано близько сорока військових кораблів. В їх числі три ударних авіаносці, на яких майже двісті бойових літаків. 1800 американських морських піхотинців знаходяться на військово-десантних суднах.

У ці дні в США розгорнулась особливо зловісна пропагандистська кампанія для виправдання підготовлюваної інтервенції в Ірані з метою, як повідомила газета «Нью Йорк таймс», «воєнного розв'язання проблеми заложників».

Такими є факти. А тим часом нагнітання мілітаристського психозу в США проходить під гучні крики про «радянську загрозу». Адміністрацію Картера ані трохи не бентежило те, що в її розпорядженні не було і немає ніяких фактів, які б підтверджували, що СРСР загрожує цьому регіонові. Білий дім «забув», що тут курсують не радянські, а американські військові кораблі, що в прибережних країнах створюються не радянські, а американські бази, і що до висадки десанту готуються не радянські, а американські морські піхотинці. Пентагонові можна було б вказати і на те, що цими днями генерал - губернатор іранської провінції Східний Азербайджан Сарухані в інтерв'ю газеті «Кейхан» назвав «чистісінькою брехнею» твердження радіостанції «Голос Америки» про «воєнні готування Радянського Союзу на іранському кордоні». Порівняно з усіма іншими районами країни, сказав Сарухані, Східний Азербайджан — найспокійніша провінція, і на кордоні Ірану з Радянським Союзом панує обстановка спокою і миру.

Яскравим свідченням миролюбного курсу СРСР є чіткі конструктивні пропозиції щодо гарантування міцного миру і безпеки в районі Персидської затоки, висунуті в грудні товаришем Л. І. Брежнєвим під час його візиту в Індію. Громадськість багатьох країн, цілий ряд держав цього району позитивно оцінює ці пропозиції. Радянська ініціатива передбачає зобов'язання з боку СРСР, США, Китаю, Японії, інших країн не створювати іноземних військових баз у регіоні, не розміщувати там ядерної або будь-якої іншої зброї масового знищення, не застосовувати і не погрожувати застосуванням сили проти країн регіону, не втручатися в їх внутрішні справи, не втягати їх у воєнні угруповання з участю ядерних держав.

Пропозиції Радянського Союзу відповідають національним інтересам країн району Персидської затоки, інтересам гарантування їх суверенних прав та безпеки є важливим фактором міжнародної політики.

Т. КУДРЯВЦЕВА.
(ТАРС).

На щастя, на здоров'я

В новорічні дні щедрувальна група Будинку культури шахти «Світлопільська» з щедрівками, танцями, веселими жартами відвідала почесних шахтарів, учасників Великої Вітчизняної війни І. А. Колісника, І. П. Власова, І. Т. Стрюченка. Дід Мороз і Снігурочка привітали виробничників в Новим роком, побажали щастя, здоров'я, успіхів у праці, піднесли подарунки. А учасники художньої самодіяльності дарували новорічні щедрівки, танці.

Шахтарі щиро дякували нежданим, але бажаним гостям.

Щедрівники привітали також директора шахти Г. П. Тищенка, голову територіального комітету профспілки робітників вугільної промисловості А. Д. Шкурія.

І. КІСАРЕЦЬ,
директор Будинку культури.

Заступник редактора
С. ЩЕРБИНЕНКО.

ДО ВІДОМА ТРУДІВНИКІВ СЕЛА.

Для обслуговування тваринників колгоспів і радгоспів району у січні будуть виїжджати працівники торгівлі і побуту за таким графіком:

14 січня — колгосп «Ленінським шляхом»;
15 січня — колгосп ім. Фрунзе;
16 січня — колгосп ім. Карла Маркса;
17 січня — колгосп ім. Леніна;
19 січня — колгосп ім. Димитрова;
20 січня — колгосп ім. Шевченка;
21 січня — колгосп «Росія»;
22 січня — колгосп ім. Петровського;
23 січня — колгосп «Перемога», радгосп-технікум;
24 січня — кінзавод № 174;
26 січня — радгосп «Олександрійський»;
27 січня — колгосп ім. Кірова;
28 січня — колгосп ім. Калініна;
29 січня — радгосп «Більшовик»;
30 січня — колгосп «Україна»;
31 січня — радгосп ім. Гагаріна.

В указані дні автолавка райспоживспілки, райпобуткомбінат, агіткультбригада будуть обслуговувати всі ферми, які знаходяться на території колгоспу або радгоспу.

ОЛЕКСАНДРІЙСЬКОМУ МЕХАНІЧНОМУ ЗАВОДУ
потрібні на роботу:

ТОВАРОЗНАВЦІ,
СЛЮСАРІ ПО РЕМОНТУ ТЕХНОЛОГІЧНОГО ОБЛАДНАННЯ,
НАЛАДЧИКИ ПОЛІГРАФІЧНОГО ОБЛАДНАННЯ,
ЕЛЕКТРОСЛЮСАРІ,
СЛЮСАРІ-МОНТАЖНИКИ,
ВАНТАЖНИКИ. **АДМІНІСТРАЦІЯ.**

ОЛЕКСАНДРІЙСЬКОМУ ЗАВОДУ ПРОДТОВАРІВ
потрібні на постійну роботу:

ГОЛОВНИЙ МЕХАНІК. Оклад 150 крб.,
СЛЮСАР контрольно - вимірювальних приладів і автоматики. Оклад 140 крб.,
НАЛАДЧИК НАПІВАВТОМАТИЧНИХ ЛІНІЙ. Оклад 200 крб.,
БУХГАЛТЕР. Оклад 85 крб.,
ЧЕРГОВИЙ СЛЮСАР. Оклад 140 крб.,
ЛАБОРАНТ МАКАРОННОГО ЦЕХУ. Оклад 80 крб.,
ЕЛЕКТРИК. Оклад 140 крб.,
РОБІТНИКИ МАКАРОННОГО ЦЕХУ (оплата відрядна). **ДИРЕКЦІЯ.**

ОЛЕКСАНДРІЙСЬКА
РАХІВНИЧО - БУХГАЛТЕРСЬКА ШКОЛА
ПРОВОДИТЬ НАБІР

на курси бухгалтерів промислових підприємств з відривом і без відриву від виробництва. Навчання платне.

Адреса школи: 317900, м. Олександрія, вул. Пролетарська, 15, телефон 2-07-89.

ДИРЕКЦІЯ.

ОЛЕКСАНДРІЙСЬКОМУ РАЙОННОМУ МІЖГОСПОДАРСЬКОМУ ВИРОБНИЧО-ЕКСПЛУАТАЦІЙНОМУ ПІДПРИЄМСТВУ ПО ЕНЕРГЕТИЦІ «РАЙСІЛЬГОСПЕНЕРГО»
ПОТРІБНІ НА РОБОТУ:

ІНЖЕНЕР-ЕЛЕКТРИК.
ІНЖЕНЕР-ТЕПЛОТЕХНІК.
ЕЛЕКТРОМОНТЕРИ 3—6 розрядів.
ВОДІЙ 1—3 класу.
СЕКРЕТАР-ДРУКАРКА.

Оплата погодинно-преміальна.

За довідками звертатися на адресу: 317914. с. Войнівка, контора «Міжгоспбуд» (1 поверх). Їхати автобусами №№ 6, 50, 11.

ДИРЕКЦІЯ.

На голубому екрані

ВІВТОРОК, 13 СІЧНЯ

8.00 Програма «Час».
8.40 Гімнастика.
9.05 Мультфільми «Вершки та корінці», «Розповіді про зайчиків», «Кріт і парасолька», «Казка про Снігуроньку».
9.35 Художній телефільм «Пригоди принца Флорізеля». 1 серія.
10.50 Грає камерний ансамбль «Гармонія» Київської філармонії. По закінченні — Новини.
14.30 Новини.
14.50 Кінопрограма: «Дні академіка Блохіної». «...Чесно, по-журналістськи».
15.30 Радянський пейзажний живопис 20—30-х років.
16.00 Наша адреса—Радянський Союз.
16.35 Адреси молодих.
17.35 Симфонічний концерт з творів М. Кажлаєва.
18.15 Алкоголізм. Бесіди лікаря.
18.45 Сьогодні у світі.
19.00 Грають З. Шихмурзаєва (скрипка) та А. Гарін (гітара).
19.10 Життя науки. Академія наук Киргизької РСР
19.55 Прем'єра художнього телефільму «Пригоди принца Флорізеля». 2 серія.
21.00 Програма «Час».
21.35 Про балет. По закінченні—Сьогодні у світі.

СЕРЕДА, 14 СІЧНЯ

8.00 Програма «Час».
8.40 Гімнастика.
9.05 Мультфільми «Про павучка, з яким ніхто не дружив», «Дві казки».
9.35 Художній телефільм «Пригоди принца Флорізеля». 2 серія.
10.40 Фільм - концерт «Тут ліра російська звучала». По закінченні — Новини.
14.30 Новини.
14.50 Документальні телефільми «Сумгаїт», «На землі й у небі», «Коробейники».
15.55 Рідна природа.
16.15 Російська мова.
16.45 Відгукніться, сурмачі!
17.15 Твори Н. Жиганова виконує симфонічний оркестр Московської філармонії.
18.05 Подвиг.
18.30 У кожному малюнку — сонце.
18.45 Сьогодні у світі.
19.00 «Пісні молодості». Фільм-концерт.
19.25 Людина і закон.
19.55 Прем'єра художнього телефільму «Пригоди принца Флорізеля». 3 серія.
21.00 Програма «Час».
21.35 До 200-річчя міста Вольська. Прем'єра документального телефільму «Вольськ».
22.05 Сьогодні у світі.
22.20 Обличчя друзів.

ЧЕТВЕР, 15 СІЧНЯ

8.00 Програма «Час».
8.40 Гімнастика.
9.05 Відгукніться, сурмачі!
9.35 Художній телефільм «Пригоди принца Флорізеля». 3 серія.
10.40 Концерт народної артистки СРСР І. Богачової По закінченні — Новини.
14.30 Новини.
15.45 Шахова школа.
16.15 Роби з нами, роби як ми, роби краще нас.
17.15 До річниці підписання Договору про дружбу, співробітництво і взаємну допомогу між СРСР і Монгольською Народною Республікою. Кінопрограма «По Монголії»; концерт Державного ансамблю пісні і танцю МНР.
18.05 Ленінський університет мільйонів.
18.35 Мультфільм «Пташиний базар».
18.45 Сьогодні у світі.
19.00 Назустріч XXVI з'їзду КПРС. Програма телебачення Азербайджанської РСР: виступ першого секретаря ЦК Компартії Азербайджану Г. А. Алієва.
21.00 Програма «Час».
21.35 Зустріч з письменником А. Софроновим в Концертній студії Останкіно. По закінченні — Сьогодні у світі.

Спорт

Змагання шахістів

Закінчилися змагання шахістів на першість міста. З першого ж туру лідерство захопив працівник шахти «Світлопільська» кандидат в майстри спорту Володимир Григорович Петленко. Набравши 11,5 очка з 13 можливих, він став чемпіоном міста. Друге місце виборов першорозрядник В. Г. Василяка, який набрав дев'ять очок, третє — кандидат в майстри спорту В. Й. Кац, в якого 8,5 очка.

Учасники змагання О. В. Кононов та І. С. Сікорака виконали нормативи першого розряду.

В день закриття турніру голова міського комітету по фізкультурі і спорту О. М. Перепльотка вручив переможцям дипломи, а кандидатам в майстри спорту В. Г. Петленку, В. И. Кацу та В. Я. Гнатієнку — значки.

В. ГЕРАСИМОВ,
головний суддя змагань.

«ЛЕНИНСКОЕ ЗНАМЯ» — орган Александрийских городского и районного комитетов Компартии Украины, городского и районного Советов народных депутатов Кировоградской области (выходит на украинском языке).

АДРЕСА РЕДАКЦІЇ: Індекс 317900, м. Олександрія, вул. Шевченка, 74.

ТЕЛЕФОНИ: редактора — 2 23 45, відділів: партійного життя — 2 24 33, промисловості — 2 36 63 сільського господарства — 2-27 93, відповідального секретаря — 2-35 63 відділу листів — 2-01 43, приймальні — 2-22-32, бухгалтера — 2 27-93

Олександрійська міська друкарня Кіровоградського облуправління у справах видавництв поліграфії і книжкової торгівлі. м. Олександрія вул. Шевченка, 81.
Індекс 62065. Спосіб друку високий. Телефони: 2 31-35, 2-34 70. Тираж 27850 Обсяг 1 друк. арк. Зам. № 285.

ПРОЛЕТАРІ ВСІХ КРАЇН, ЄДНАЙТЕСЯ!

ГАЗЕТА НАГОРОДЖЕНА ПОЧЕСНОЮ ГРАМОТОЮ ПРЕЗИДІЇ ВЕРХОВНОЇ РАДИ УРСР

Ленінський ПРАПОР

ОРГАН ОЛЕКСАНДРІЙСЬКИХ МІСЬКОГО ТА РАЙОННОГО КОМІТЕТІВ КОМПАРТІЇ УКРАЇНИ, МІСЬКОЇ ТА РАЙОННОЇ РАД НАРОДНИХ ДЕПУТАТІВ КІРОВОГРАДСЬКОЇ ОБЛАСТІ

Січень
14
Середа
1981
№ 8 (9032)
Ціна 2 коп.
Газета виходить у вівторок, середу, п'ятницю, суботу.

ГАЗЕТА ВИДАЄТЬСЯ З 26 БЕРЕЗНЯ 1919 РОКУ

Обов'язок перед суспільством

НАШЕ радянське соціалістичне суспільство ставить вимоги перед кожним громадянином — постійно керуватися принципами морального кодексу будівника комунізму, суворо додержуватись дисципліни праці. Адже це сприяє досягненню найвагоміших кінцевих результатів на виробництві.

Переважна більшість трудящих підприємств, колгоспів та радгоспів вагомими здобутками розпочала новий рік. Надходять радісні повідомлення про перевиконання завдань з шахт «Верболозівська» та «Світлопільська», з брикетної фабрики «Байдаківська», з колгоспу імені Володимира Ульянова, з теплоелектроцентралі № 3 та з інших колективів. Всюди розгортається масове трудове суперництво за успішне виконання завдань одинадцятої п'ятирічки.

Зміцнення дисципліни праці, охорона соціалістичної власності, скорочення до мінімуму втрат робочого часу — це важлива вимога сьогодення і невідкладні завдання кожного трудівничого колективу.

Треба всією громадою боротися проти проявів недисциплінованості, порушень внутрішнього розпорядку, бракоробства, пияцтва, дармоїдства та інших негативних явищ. Працювати без відстаючих і без порушників трудової дисципліни — такий клич повинен стати компасом для кожного працюючого.

Але вже перші дні нового року показують, що не всі робітники та колгоспники виконують з честю обов'язки перед суспільством. Окремі молоді люди з електромеханічного, рудоремонтного заводів та інших підприємств запізнюються на роботу. Інші втрачають багато цінного часу під час затяжних перекурів. А дехто за 20—30 хвилин до кінця зміни залишає робоче місце і поспішає додому. Через різні організаційні неполадки з великим запізненням починають працювати будівельники на окремих майданчиках.

Всі ці та інші промахи чомусь не знаходять суворого і справедливого осуду з боку виробничих колективів, партійних, профспілкових та комсомольських організацій. Такі негативні факти чомусь обходять стороною народні контролери, прожектористи, депутати місцевих Рад.

Ще тільки розпочався рік, та вже встигли відвідати медвитверезник робітник другого будівельного управління Григорій Бойко, молодий шофер автотранспортного підприємства № 10011 Микола Пригорський, водій філіалу № 1 об'єднання «Кіровоградважавтотранс» І. Ф. Пальчик та інші. А кочегар цегельного заводу Г. І. Задорожній влаштував п'янку на місці роботи, куди запросив помічника машиніста електровоза розрізу «Бандурівський» С. Л. Старкова.

Все це прикрі факти грубого порушення радянських законів і морального кодексу будівника комунізму. Адміністративні органи дали їм певну оцінку. Але ще не сказали свого слова виробничі колективи.

Нова п'ятирічка вимагає від трудящих ефективно використовувати резерви кожного робочого місця, боротися за підвищення продуктивності і якості роботи. Досягти зрушень в цьому можна лише шляхом зміцнення дисципліни праці у колективах. Про це з особливою силою наголошується у постанові ЦК КПРС, Ради Міністрів СРСР і ВЦРПС «Про дальше зміцнення трудової дисципліни і скорочення плинності кадрів у народному господарстві».

Науково-технічний прогрес, величезні потужності сучасного виробництва вимагають особливо чіткої організації праці, бездоганного виконання завдань кожним трудівником.

З допомогою механізації

Десятки одиниць нового устаткування введено в дію протягом минулого року на рудоремонтному заводі. Це пристрої, верстати, напівавтомати та інші механізми. В результаті значно зменшено частку ручної праці.

Завдяки механізації процесів, поліпшенню культури і організації виробництва заводчани протягом року збільшили випуск валової продукції на 5,6 процента проти попереднього року.

В. ЧЕРНОВ.

Вісті з підприємств і колгоспів

★

Електрослюсар п'ятого розряду Владислав Дмитрович Супрун на ТЕЦ № 1—2 ремонтує електрообладнання. Крім основної, володіє чотирма суміжними спеціальностями.

Владислав Дмитрович — громадський інспектор по техніці безпеки, член добровільної народної дружини.

За виробничі досягнення нагороджений орденом Трудової Слави III ступеня.

На знімку: ударник комуністичної праці **В. Д. Супрун.**

Фото М. ПАЛЬЧИКА.

★

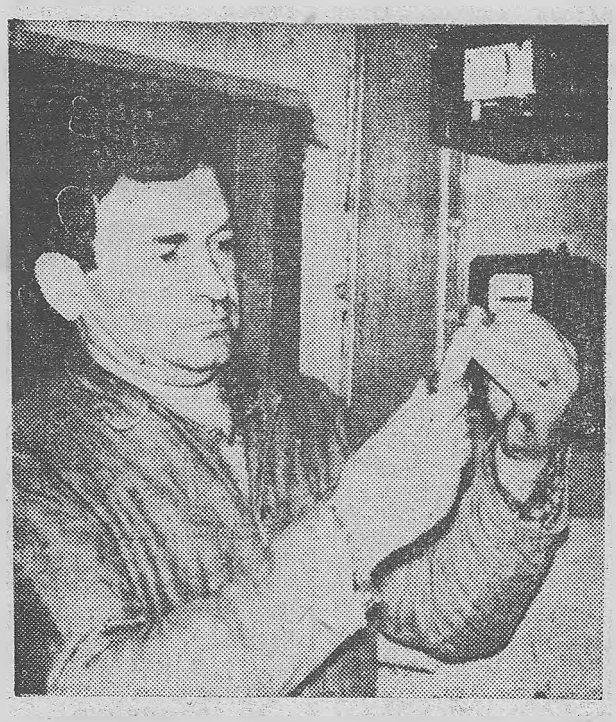

За новою технологією

З січня 1981 року на молокозаводі почали виготовляти кілька нових видів продукції. Це сири «Дніпровський», «Міський», сметана, яку готують резервуарним методом на заквасці «Дніпрянська». Сметана, вироблена за прогресивною технологією, особливо корисна для людей, які потребують дієтичного харчування.

Е. НІКОЛАЄВСЬКА.

На лінійку готовності

Механізатори першої тракторної бригади колгоспу імені Леніна, яку очолює П. М. Залевський, дружно працюють на підготовці сільськогосподарської техніки до весняних польових робіт. Ще до нового року поставлено на лінійку готовності всі сівалки та грунтообробні машини. Згідно графіка проводиться ремонт тракторів, які механізатори вирішили вивести на лінійку готовності до дня відкриття XXVI з'їзду партії. Ведеться підготовка комбайнів до роботи.

Вчасно і якісно полагоджено всі сівалки та грунтообробні машини в тракторних бригадах колгоспів «Прогрес», «Заповіт Леніна», імені Петровського, «Червоний прапор» та ряду інших.

А механізатори колгоспів імені Кірова, імені Калініна, імені Шевченка, імені Карла Маркса та імені Фрунзе не виконали своїх зобов'язань. Головні інженери цих господарств проявляють байдужість в організації ремонтних робіт.

В. ІВАНОВ.

Товари для населення

Завод підйомно-транспортного устаткування випускає 15 найменувань товарів масового споживання. Це пічне литво, підставки для квітів, спортінвентар та інше. Заводчани успішно справилися з планом 1980 року, а також з додатковим завданням. Всього випущено товарів на 4 тисячі карбованців більше, ніж намічалося.

Ф. СКОБА,
інженер.

На різні адреси

Колектив електромеханічного заводу в стислі строки виконав замовлення для уральських машинобудівників. Днями на адресу об'єднання «Уралмашзавод» відправлено партію комплектних пристроїв для управління потужними екскаваторами.

Олександрійські електроприладобудівники відправили в Єреван приводи до верстатів. Універсальні електроблоки відвантажено на адресу Московського верстатобудівного заводу.

Є. ЛОБОДА,
начальник відділу збуту.

З 10 грудня 1980 року по 10 березня 1981 року проходить тримісячник по вивезенню добрив на поля

Підвищувати родючість полів

***ЗАВДАННЯ ПЕРШОГО МІСЯЦЯ ПО НАГРОМАДЖЕННЮ І ВИВЕЗЕННЮ ДОБРИВ НА ПОЛЯ ВИКОНАЛИ КОЛГОСПИ ІМЕНІ СВЕРДЛОВА, «ЛЕНІНСЬКИМ ШЛЯХОМ» ТА ІМЕНІ ДИМИТРОВА. *ЖОДНОЇ ТОННИ ДОБРИВ НЕ ВИВЕЗЕНО В КОЛГОСПАХ «ПЕРЕМОГА», ІМЕНІ КАЛІНІНА ТА В РАДГОСПІ ІМЕНІ ГАГАРІНА.**

У проекті ЦК КПРС до XXVI з'їзду партії «Основні напрями економічного і соціального розвитку СРСР на 1981—1985 роки і на період до 1990 року» наголошується, що надзвичайно важливим завданням в землеробстві є всемірне підвищення родючості грунтів. Основою основ у цій справі є внесення в грунт органічних добрив. Гній збільшує вміст гумусу і сприяє одержанню вищих урожаїв.

Постановою бюро райкому Компартії України та райвиконкому з 10 грудня 1980 року по 10 березня 1981 року в районі оголошено тримісячник нагромадження і вивезення на поля місцевих добрив. За цей час по району треба вивезти 560 тисяч тонн гною.

За перший місяць необхідно було вивезти 160 тисяч тонн місцевих добрив. Фактично їх вивезено лише 46422 тонни.

По-господарськи дбають про вдобрення землі в колгоспі імені Свердлова. За перший місяць тут доставили на поля 8453 тонни гною при завданні 6000. В колгоспі «Ленінським шляхом» вивезено 5100 тонн добрив, що на 1100 тонн більше, ніж передбачалось. Перевиконав місячне завдання і колгосп імені Димитрова.

Тим часом у більшості господарств триває розкачка. Менше як на 10 процентів виконали завдання першого місяця по вивезенню добрив на поля колгоспи «Червоний прапор», імені Шевченка та імені Енгельса. В деяких господарствах гній звалюють в провалля замість того, щоб вивозити на поля. Так зробили на другій фермі колгоспу «Червоний прапор», де чимало добрив згорнули в кручу.

Зовсім не приступили до вивезення місцевих добрив у колгоспах «Перемога» та імені Калініна. А тут слід за місяць вивезти відповідно 16 і 13 тисяч тонн.

Радгосп імені Гагаріна піддавався критиці в газеті за те, що на фермах багато гною. Секретар парткому В. Юрченко в грудні повідомив редакції, що гній вивозиться. Але це не так. За перший місяць в господарстві не вивезено жодної тонни місцевих добрив при завданні 5000 тонн.

Напрошується висновок, що керівники та спеціалісти згаданих вище господарств зневажливо ставляться до виконання постанови партійних та радянських органів, не дбають про підвищення родючості грунтів.

М. ДІОРДІЦА,
агрохімік зональної агрохімлабораторії.

Обговорюємо проект ЦК КПРС до XXVI з'їзду партії

Підвищувати ефективність буряківництва

Проектом ЦК КПРС до XXVI з'їзду партії «Основні напрями економічного і соціального розвитку СРСР на 1981—1985 роки і на період до 1990 року» визначені конкретні рубежі по кожній галузі народного господарства. Так, середньорічне виробництво цукрових буряків загалом по країні намічено довести до 100—103 мільйонів тонн. Передбачено підвищити одержання цукру.

Це завдання для трудівників бурякосіючих господарств цілком реальне. Наведемо такий приклад. Колгосп «Червоний прапор» за минуле п'ятиріччя довів середньорічну врожайність коренів більше як до 300 центнерів з кожного гектара. Більше 300 центнерів буряків з кожного гектара одержали торік у колгоспі імені Леніна. Резерви бурякових плантацій у господарствах нашого району ще далеко не вичерпані.

Багато роботи по перевезенню цукрової сировини припадає на долю автомобілістів. Так, у 1979 році колектив водіїв Новопразького відділення райсільгосптехніки перевіз з бурякових плантацій колгоспів імені Леніна, «Червоний прапор», «Прогрес», імені Калініна, імені Кірова та «Україна» понад 26 тисяч тонн сировини, що становить 119 процентів до завдання. А ось минулого року з трьох новопразьких колгоспів ми перевезли всього 14,3 тисячі тонн коренів. Отже, ефективність використання автомашин значно знизилась.

Звичайно, на перешкоді стояли погодні умови. Але це не основна причина. Якщо в попередні роки ми доставляли сировину з бурякових плантацій новопразьких колгоспів на Шарівський бурякоприймальний пункт, то торік — на цукрозавод. Віддаль з плантацій колгоспів «Прогрес», «Червоний прапор» на завод збільшилась на 12—20 кілометрів.

Якщо в 1979 році водії нашого автопідприємства за день перевозили по 600—700 і більше тонн цукрової сировини, то торік лише по 180—200 тонн. Витрата пального на кожний рейс збільшилась на 6—12 кілограмів. Це чималі збитки. Зайві витрати на оплату транспорту призвели до підвищення собівартості виробництва цукру.

Колгоспи не змогли вчасно вивезти корені на переробку. Частину їх застали морози, і сировина втратила кондицію. Це призвело до того, що колгоспи недоодержали значні суми грошей. Рентабельність буряківництва помітно знизилась.

Шарівський бурякорадгосп доставляв буряки на цукрозавод на віддаль 50 і більше кілометрів.

Ми вважаємо, що Шарівський бурякоприймальний пункт слід знову відкрити.

На нашу думку, до Основних напрямів необхідно внести доповнення, яке б передбачало наближення приймальних пунктів до господарств, які займаються виробництвом цукрової сировини. Це дасть змогу прискорити перевезення і підвищити якість буряків. А чим вища якість сировини, тим більший вихід цукру. Отже, від цього будуть у виграші і держава, і колгоспи та радгоспи.

О. БУГАЙОВ — бригадир водіїв, М. ІВАНЧЕНКО — шофер, П. ХОЛЯВКА — диспетчер автопідприємства.



Григорій Миколайович Капуста — слюсар-ремонтник четвертого розряду Новопразького відділення сільгосптехніки. Нині він ремонтує бурякозбиральні комбайни РКС-6. Денні завдання виконує на 110 процентів. За трудові успіхи нагороджений медаллю «За доблесну працю». Григорій Миколайович—наставник молоді, зараз він навчає слюсарювати учня 9 класу Новопразької спеціальної школи-інтернату Григорія Патрижного.

На знімку: **Г. М. Капуста та Г. Патрижний** за роботою.

Фото М. ПАЛЬЧИКА.

Репортаж

Гуманність — риса комуністична

Того дня в районній станції переливання крові було людно. З різних сіл і селищ приїхали колгоспники, робітники, службовці, представники інтелігенції, щоб безкоштовно здати свою кров для хворих.

— Зростає свідомість радянських людей, — говорить голова районного Товариства Червоного Хреста М. М. Сліпченко. — Ще не так давно нам нелегко було виконати план по збиранню крові. А в 1980 році ми успішно справилися з цим завданням.

Один по одному виходять донори з кабінетів. Їхній гуманізм достойний високої похвали. Тричі в минулому році здавав кров керуючий відділком колгоспу імені Шевченка І. І. Безсмертний. А всього він виконував обов'язки донора тридцять три рази! І. І. Безсмертний нагороджений знаком «Почесний донор СРСР».

Головний агроном цього ж господарства О. О. Тищенко нагороджений золотою, срібною та бронзовою донорськими медалями.

Зацікавила мене розповідь лікаря - стоматолога М. І. Дрока. Після закінчення інституту працював у Казахстані. Якось вночі його терміново викликали до лікарні і запропонували здати кров для врятування життя військовослужбовцю. Живі ліки допомогли солдатові. Він видужав. Уже кілька років Микола Іванович працює в Олександрійській райлікарні. Але військовослужбовець С. М. Цуканов не забуває його, надсилає листи.

Донорами люди стають з різних причин. Працівник залізничної станції Щаслива В. В. Свинаренко, наприклад, вперше здав кров, щоб врятувати життя своєму крихітному синові Володі. А відтоді став активним донором, уже багато разів безкоштовно здавав кров. Аналогічно стала донором і колгоспниця з Нової Праги Л. П. Жир. Сьомий раз здавав того дня кров керуючий відділком радгоспу-технікуму А. І. Чемойдан. Його кров переливали землякам - звенигородцям І. Т. Кулику, Т. Д. Задвірній та іншим.

Забір крові провадить бригада працівників центральної районної лікарні на чолі з хірургом А. О. Погутцевим. Він також донор. Багато й інших медпрацівників лікарні є активними донорами.

Того дня донори залишали районну лікарню з почуттям виконаного обов'язку. Вони були горді від того, що в скрутну хвилину краплини їхньої крові зігріють хворого, допоможуть поправити його здоров'я.

А. ПОНОМАРЕНКО.

Головна опора

Доводиться відверто визнати, що промисловість не була готова забезпечити кукурудзоводів необхідними машинами та механізмами на індустріальних плантаціях. Але це не зупинило ініціаторів. Вони, можна сказати, на ходу переобладнували і пристосовували техніку до нових умов. При строгому дотриманні технології добре зарекомендували себе ярусні плуги ПЯ-3-35. Вони не тільки відмінно заробляють органічні та мінеральні добрива, пожнивні рештки, а й вирівнюють площу, знищують 30—35 процентів бур'янів, що надзвичайно важливо. Сьогодні ярусна оранка під кукурудзу провадиться на 150 тисячах гектарів.

Остаточне згладження площі навесні сприяє створенню найкращих умов для рівномірного розподілу гербіцидів і прогрівання грунту. Заводських механізмів для цього агрозаходу також ще немає, і болградські умільці у своїх майстернях виготовили волокуші - вирівнювачі. Їх агрегатують з легкими райборінками, які згладжують борозенки і гребені між середньою і крайньою дошкою вирівнювачів. Тепер цей немудрий механізм успішно застосовується скрізь.

Для внесення і заробки в грунт ерадикану на тракторі К-700 встановили бак з листової сталі місткістю 2,5—3 тонни. За браком потрібних матеріалів можна скористатися і цистерною із списаного бензовоза або аміаковоза. В грунт гербіцид заробляється за допомогою дискової борони БДТ-7, що йде слідом за трактором. Такий агрегат майже у п'ять разів продуктивніший ПОУ.

Вирівнювання площі включає культивацію. Там, де немає бурякових культиваторів УСМК-5, 4А, пружинних борін БП-8, можна скористатися культиватором КПС-4. Для більшої стабільності ходу його робочі органи блокують за допомогою кутника 50х50. Болградці на Одещині обладнують ці агрегати ще й пружинними лапами, що забезпечує ідеальне вирівнювання площі.

Хочеться застерегти: на сівбі механізатори не повинні перевищувати встановленої швидкості, щоб запобігти пропуску насіння. І ще: там, де для збирання використовують комбайн «Херсонець-200», сіяти треба шестирядковими сівалками, а де будуть працювати чотирирядкові приставки ППК-4 до комбайна «Нива», — восьмирядковими. Завдяки цьому до мінімуму зводяться втрати зерна.

Оскільки при індустріальному методі вирощування кукурудзи головна роль належить техніці і тим, хто нею керує, в усіх господарствах слід перейти на нові організаційні форми. Мова йде про концентрацію машин у комплексних загонах і ланках. Чимало господарств, дбаючи про дотримання строків робіт на весняному полі, уже сьогодні широко застосовують механізовані загони, створені на кооперативних засадах. Це забезпечує вчасне і високоякісне виконання всіх агротехнічних заходів.

Не хотілося б, щоб у когось виникла думка, ніби техніки для індустріальних плантацій у нас і надалі не вистачатиме і її треба буде виготовляти самим. Зовсім ні. У новій п'ятирічці промисловість країни забезпечить кукурудзоводів необхідними машинами, причіпним інвентарем. Уже розпочинається серійний випуск гербіцидних машин, вирівнювачів. Господарства одержать необхідну кількість таких важливих деталей, як відсікачі. Набагато збільшаться поставки ярусних плугів, комбайнів «Херсонець-200». Буде організовано, як наголошується в проекті ЦК КПРС до XXVI з'їзду партії, виготовлення необхідного набору високопродуктивних машин. З їх допомогою хлібороби республіки, без сумніву, ще більше підвищать силу індустріального кукурудзяного поля.

В. ПОРТЯНІКОВ, начальник управління нової техніки Держкомсільгосптехніки УРСР.

Якісно і в строк

В ательє по пошиттю чоловічого та жіночого одягу другого розряду, що в Перемозькому мікрорайоні, працює три бригади. Умови роботи для всіх колективів однакові, а результати — різні. Найбільш продуктивно працює бригада К. Л. Тараненко, де закрійницею В. Л. Ковальова. За чоти-

ри з половиною роки колектив виконав п'ятирічне завдання. Перемога далася нелегко, адже бригада не повністю укомплектована швачками.

Добрий приклад для всіх працівників ательє подає закрійник Віра Лук'янівна Ковальова. В ательє вона працює уже 2[illegible] років. Добре знає свою справу, трудолюбива, ввічлива з замовниками. Чимала її заслуга у тому, що бригада працює ритмічно. За самовіддану працю у восьмій п'ятирічці В. Л. Ковальова була удостоєна високої урядової нагороди — ордена Трудового Червоного Прапора. Нагороджена вона також ювілейною Ленінською медаллю, Грамотою Президії Верховної Ради УРСР, знаком «Ударник десятої п'ятирічки».

Особисте п'ятирічне завдання Віра Лук'янівна виконала за чотири роки. Додатково до плану десятої п'ятирічки вона надала послуг населенню на 5100 карбованців. Ретельно слідкує закрійниця і за якістю роботи. В книзі відгуків висловлюють їй подяки замовники Л. П. Пацюченко, Л. І. Очкаленко та інші. А вчителька-пенсіонерка О. Т. Черниш записала: «Сердечно дякую Вірі Лук'янівні. Вона пошила мені зимове пальто, два сарафани, і все зроблено від душі».

Знають в ательє В. Л. Ковальову і як вмілу наставницю. Вона навчила кравецької справи десятки молодих робітниць.

А. НАТАЛЬЧЕНКО.

АСУ на капітанському містку

Одеса. Лічені секунди потрібні комп'ютеру, щоб визначити координати теплохода, який перебуває в будь-якій точці Світового океану. Першу в країні автоматизовану систему управління судном введено в дію на пасажирському лайнері «Казахстан», що вирушив у круїз по Середземному морю.

(РАТАУ).

ЛЕНІНСЬКИЙ ПРАПОР
2 стор. 14 січня 1981 р.

Радянський спосіб життя

ВІРНОЮ ДОРОГОЮ

Вибір життєвої мети завжди знаходиться у нерозривному зв'язку з вибором професії. Петро Петрович Кібальник почав трудитися на теплоелектроцентралі № 1—2 в 1951 році, відразу після закінчення служби в армії. Може, і вибрав би собі іншу професію, та полонила мрія власноручно давати людям тепло і світло.

Спершу працював помічником машиніста у машинному цеху. Згодом, коли набув досвіду, його перевели на посаду машиніста турбіни. Товариші відразу помітили у молодого робітника зацікавленість до всього, що пов'язано з роботою. Чого гріха таїти, є ще в нас люди, яким аби зміну відстояти, а потім хоч усе обладнання іржею вкривайся. Петро Кібальник не такий. Він добре розумів, що від знання механізмів, від їх стану залежить нормальний ритм роботи підприємства. Тому і старався якнайкраще оволодіти складною технікою.

Минув час. В 1961 році комуністи теплоелектроцентралі прийняли П. П. Кібальника в свої ряди. Він став працювати з подвоєною енергією, щоб виправдати високе довір'я. А звідси повага в колективі. На протязі багатьох років робітники обирали його членом місцевкому профспілки, партбюро підприємства. За звитяжну працю П. П. Кібальника нагороджено ювілейною Ленінською медаллю, орденом «Знак Пошани».

В 1977 році в турбінний цех прийшла працювати дружина П. П. Кібальника — Любов Федорівна. Спочатку була мотористом на подачі палива, а згодом набула спеціальність машиніста живильних насосів. Л. Ф. Кібальник виявилася сумлінною робітницею. За період своєї роботи вже одержала від адміністрації кілька подяк, премій та почесну грамоту.

А у вересні 1980 року разом з батьками в турбінному цеху почав трудитися молодший син. У Станіслава поки що все попереду, та вже сьогодні можна сказати, що він на вірному шляху.

Ось така династія працює на теплоелектроцентралі № 1—2. Справжня радянська сім'я. Вона служить прикладом в роботі і житті для інших.

В. ІВАНЧЕНКО.



У колективі залізничників станції Користівка з повагою відгукуються про електромеханіка П. З. Бугайченка. Цю повагу Петро Зіновійович заслужив сумлінною працею. Він відмінно обслуговує механізми, забезпечує їх безперебійну роботу. Багато років першокласний спеціаліст з честю носить звання ударника комуністичної праці.

На знімку: П. З. БУГАЙЧЕНКО.

Фото Т. ДОЛГОВОЇ.

Промисловість, будівництво, транспорт

Підбито підсумки роботи промислових підприємств міста за 1980 рік. За даними районного інформаційно - обчислювального центру державної статистики виробничі колективи справилися з планами реалізації продукції так (перша графа — виконання річного плану, друга — темпи росту порівняно з 1979 роком у процентах):

Вугільна промисловість:		
Шахта «Верболозівська»	116,1	99,6
Розріз «Морозівський»	110.2	119,4
Теплоелектроцентраль № 1—2	104,9	102
Райенергоуправління	104,3	106,4
Шахта «Світлопільська»	103,9	81,1
Брикетна фабрика «Байдаківська»	100,6	97,2
Рудоремонтний завод	100,5	105
Брикетна фабрика «Димитровська»	100,5	90,5
Розріз «Бандурівський»	100,3	95,8
Розріз «Верболозівський»	94,8	75,4
Теплоелектроцентраль № 3	93,7	89,8
По Олександрійській групі підприємств виробничого об'єднання «Олександріявугілля»	**102**	**95,9**

Переважна більшість підприємств успішно справилася з річними завданнями по реалізації продукції. Однак є і відстаючі, зокрема, розріз «Верболозівський», ТЕЦ № 3. Брикетники недодали до плану 462 тисячі тонн побутового палива. А вугілля видобуто менше, ніж намічалося, на 1234 тисячі тонн. Енергетики ТЕЦ № 3 недодали 154 тисячі Г/калорій теплоенергії.

Так працювали інші підприємства міста:		
Електромеханічний завод	107,8	112,9
Завод гірського воску	103,8	105
Швейна фабрика	103,1	100,3
Учбово-виробниче підприємство УТОС	103	107
Механічний завод	102,6	104,6
Хлібозавод	101,6	100,9
Завод продтоварів	101,2	115,9
Завод підйомно-транспортного устаткування	100,9	96,8
Ремонтно-механічний завод «Укрремтресту»	100,8	86,6
Друкарня	100,6	102,5
Молокозавод	100,6	88,1
Фабрика діаграмних паперів	100,5	107,4
М'ясокомбінат	100,4	91,3
Пивоварний завод	100	87,5
Авторемонтний завод	99,2	100,3
Ремонтно-механічний завод комбінату «Кіровоградважбуд»	94,7	85,9
Цегельний завод	91,1	90,8
Виробництво № 3 об'єднання «Кіровоградзалізобетон»	100,2	
Виробництво № 2 об'єднання «Кіровоградзалізобетон»	88,9	
По місту	**101,8**	**97,9**

На фініші минулого року чимало колективів помітно прибавили темпи в роботі, й показники змінилися на краще. Так, загалом реалізовано продукції понад річний план на 2 мільйони 205 тисяч карбованців. Додатково до завдання вироблено 3,5 тисячі тонн вуглелужних реагентів, на 2,7 мільйона карбованців низьковольтної апаратури, 930 тисяч квадратних метрів діаграмних стрічок, на 14 тисяч карбованців поліграфічного обладнання, 10,9 тисячі штук одягу, 179 тонн хлібобулочних виробів та інше. З завданням росту обсягу виробництва успішно справилися заводи: електромеханічний, гірського воску, механічний, учбово-виробниче підприємство УТОС.

Понад план випущено продукції із Знаком якості на 4231 тисячу карбованців. Порівняно з 1979 роком випуск її зріс на 15,3 процента.

Однак річний план по обсягу валової продукції не виконали 12 підприємств. Загалом недодано її на 29690 тисяч карбованців. В результаті темпи росту обсягу виробництва порівняно з 1979 роком становлять 95,9 процента при плановому рості на 104 проценти. Завдання по випуску товарів для населення виконано лише на 91,1 процента.

Завдання по побутовому обслуговуванню населення за 1980 рік виконано на 100,3 процента.

Будівельні організації працювали так (перша графа — виконання річного плану будівельно-монтажних робіт по генпідряду, друга — власними силами в процентах):		
Будівельне управління № 2	108,3	84
Управління механізації	108,2	108,2
Будівельне управління № 4	104,1	78,5
Житлово - комунальна контора	100	100
Будівельне управління № 3	86,3	97
Будівельне управління № 5	65,7	74,1
Монтажне управління	60,4	59,7
По тресту «Олександріяважбуд»	**89,2**	**85,2**
Вуглебудівельне управління	59,9	59,9
Шахтобудівельне управління	53,4	28,7
Будівельне управління № 3	41,8	17,9
По тресту «Олександріявуглебуд»	**50,6**	**37,2**
По місту	**78,7**	**72,3**
Геологорозвідувальна експедиція	102,2	102,2
Ремонтно-будівельне управління облрембудтресту	95,6	94,5
Пересувна мехколона № 14	94,6	100,7
Будівельне управління № 557	94	93,9
Шляхове рембудуправління облрембудтресту	89,8	89,8

Загалом за минулий рік будівельники міста виконали підрядних робіт на 5 мільйонів 916 тисяч карбованців менше, ніж передбачалося. Будівельники тресту «Олександріяважбуд» недовиконали будівельно - монтажних робіт на 1 мільйон 687 тисяч карбованців.

Колективи автотранспортних підприємств міста працювали так (перша графа — виконання плану вантажоперевезень за 1980 рік у процентах, друга — перевезено вантажів понад завдання в тисячах тонн):

Автотранспортне підприємство № 10062	102,5	85,2
Філіал № 1 об'єднання «Кіровоградважавтотранс»	88,6	
Автобаза виробничого об'єднання «Олександріявугілля»	86,3	

Колектив АТП № 10011 план пасажироперевезень за 1980 рік виконав на 100.5 процента.

Торговельні організації міста працювали так (перша графа — виконання плану за 1980 рік у процентах, друга — продано товарів населенню додатково до завдання в тисячах карбованців):

Відділ робітничого постачання	100,6	180
Міськзмішторг	100,5	220,7
Комбінат громадського харчування	100,5	26,7

ДОСВІД—У ЖИТТЯ

Коли в нашому колективі знайомилися з проектом Основних напрямів, увагу швейників привернули такі рядки: «Випуск товарів народного споживання зріс на 21 процент, в тім числі товарів культурно - побутового призначення на 41 процент, ширшим став асортимент виробів, поліпшено їх якість». Адже це і про нашу працю сказано, бо ми виготовляємо продукцію для населення.

Радісно за своїх подруг, що добилися значних успіхів. Понад 650 швей достроково завершили минулу п'ятирічку, а 30 виконали по 6 річних планів. Допомагає досягати успіху те, що ми застосовуємо передовий досвід.

У XII розділі проекту Основних напрямів, де мова йде про важливість розповсюдження передового досвіду, варто було б записати: «Всемірно розповсюджувати в легкій промисловості досвід знатних швейників, кращих колективів».

М. СВЯЩУК.

Рейд

В тупику

Щороку в нашому місті в ході реконструкції швидко розширюються діючі підприємства, стають до ладу нові потужні виробничі корпуси, інтенсивно ведеться будівництво об'єктів соціально-культурного призначення, житла. Отже, збільшується кількість стоків у каналізаційну систему. Досить сказати, що за минулу п'ятирічку викиди в каналізацію зросли майже втричі. Система нині значно перевантажена. Стоки заливають оглядові колодязі, руйнують систему і неочищеними потрапляють в Інгулець, забруднюють річку. Природі завдається велика шкода.

У 1975 році згідно плану будівельники тресту «Олександріяважбуд» розпочали споруджувати головну каналізаційну насосну станцію № 6 і напірний колектор діаметром 700 міліметрів, а також колектор від очисних споруд до біовідстійників. Іншими словами — основу всього каналізаційного господарства.

На перших порах було допущено грубі прорахунки, брак. В результаті вода залила величезний бетонований стакан і праця будівельників зведена нанівець. З початку будівництва станції і прилеглих споруд виконано робіт на суму 630 тисяч карбованців, тобто більше половини від загальної кількості. Але толку від цього мало. Все треба поправляти, переробляти.

Хто ж винен у цій безгосподарності? Крайнього виявити нелегко. Починало споруджувати насосну станцію будуправління № 5. Потім цей об'єкт у тресті «Олександріяважбуд» вирішили передати будуправлінню № 4. Але за останні два роки роботи тут майже не велися

— Всі людські ресурси були зайняті на інших, більш важливих об'єктах, — пояснюють керівники тресту.

Винні за брак у свій час відповідальності не понесли. Замовник, відділ капітального будівництва міськвиконкому, також не проявив належної вимогливості до будівельників. Час збігав, справи на об'єкті врешті-решт зайшли в тупик. І винні в цьому в першу чергу керівники тресту.

Схоже на те, що і в будуправлінні № 4 дивляться на споруджувану насосну № 6, як мачуха на чуже дитя. Ось що сказав начальник управління О. І. Неживенко:

— Попробували ми відкачати воду із бетонованого стакана, але нічого не вийшло. Надто великі щілини між дном і кільцем.

Керуючий трестом Г. В. Кондратенко обіцяє прискорити будівництво, але, відверто сказати, надії мало. Адже і раніше шановний Геннадій Володимирович давав слово поліпшити організацію роботи на даному об'єкті, та все лишилося по-старому. Наприклад, у минулому році на спорудженні насосної станції № 6 виконано робіт лише на 18 тисяч карбованців при плані 70 тисяч.

У першому кварталі цього року намічено виконати тут робіт на 30 тисяч карбованців. Однак пожвавлення не помітно.

Не тепла слід чекати, а негайно виправляти становище.

Рейдова бригада: Є. МЕРКУЛОВ — завідуючий позаштатним відділом будівництва міського комітету народного контролю, П. МАГЕРЯ — секретар партбюро управління водопровідно-каналізаційного господарства, П. САМОСІЙ — позаштатний кореспондент газети «Ленінський прапор», В. КОЛЕСНИКОВ — інспектор газети «Ленінський прапор».

Слідами неопублікованих листів

Мешканка нашого міста В. Л. Пурій в листі до редакції з обуренням розповідала про те, що в магазині № 57 відділу робітничого постачання нерегулярно приймають скляний посуд. Коли В. Л. Пурій все-таки наполягла, щоб у неї прийняли пляшки, продавець В. Г. Бульба ображала її.

Редакція направила цього листа для вжиття заходів завідуючій відділом торгівлі міськвиконкому М. М. Водько. Вона повідомила, що за порушення правил радянської торгівлі, грубе поводження з покупцями В. Г. Бульбі оголошено сувору догану, а старшому продавцю магазину Т. Г. Четвертак, яка вчасно не вжила заходів по скарзі покупця, оголошено догану.

Обговорюємо проект ЦК КПРС до XXVI з'їзду партії

Підвищувати ефективність буряківництва

Проектом ЦК КПРС до XXVI з'їзду партії «Основні напрями економічного і соціального розвитку СРСР на 1981—1985 роки і на період до 1990 року» визначені конкретні рубежі по кожній галузі народного господарства. Так, середньорічне виробництво цукрових буряків загалом по країні намічено довести до 100—103 мільйонів тонн. Передбачено підвищити одержання цукру.

Це завдання для трудівників бурякосіючих господарств цілком реальне. Наведемо такий приклад. Колгосп «Червоний прапор» за минуле п'ятиріччя довів середньорічну врожайність коренів більше як до 300 центнерів з кожного гектара. Більше 300 центнерів буряків з кожного гектара одержали торік у колгоспі імені Леніна. Резерви бурякових плантацій у господарствах нашого району ще далеко не вичерпані.

Багато роботи по перевезенню цукрової сировини припадає на долю автомобілістів. Так, у 1979 році колектив водіїв Новопразького відділення райсільгосптехніки перевіз з бурякових плантацій колгоспів імені Леніна, «Червоний прапор», «Прогрес», імені Калініна, імені Кірова та «Україна» понад 26 тисяч тонн сировини, що становить 119 процентів до завдання. А ось минулого року з трьох новопразьких колгоспів ми перевезли всього 14,3 тисячі тонн коренів. Отже, ефективність використання автомашин значно знизилась.

Звичайно, на перешкоді стояли погодні умови. Але це не основна причина. Якщо в попередні роки ми доставляли сировину з бурякових плантацій новопразьких колгоспів на Шарівський бурякоприймальний пункт, то торік — на цукрозавод. Віддаль з плантацій колгоспів «Прогрес», «Червоний прапор» на завод збільшилась на 12—20 кілометрів.

Якщо в 1979 році водії нашого автопідприємства за день перевозили по 600—700 і більше тонн цукрової сировини, то торік лише по 180—200 тонн. Витрата пального на кожний рейс збільшилась на 6—12 кілограмів. Це чималі збитки. Зайві витрати на оплату транспорту призвели до підвищення собівартості виробництва цукру.

Колгоспи не змогли вчасно вивезти корені на переробку. Частину їх застали морози, і сировина втратила кондицію. Це призвело до того, що колгоспи недоодержали значні суми грошей. Рентабельність буряківництва помітно знизилась.

Шарівський бурякорадгосп доставляв буряки на цукрозавод на віддаль 50 і більше кілометрів.

Ми вважаємо, що Шарівський бурякоприймальний пункт слід знову відкрити.

На нашу думку, до Основних напрямів необхідно внести доповнення, яке б передбачало наближення приймальних пунктів до господарств, які займаються виробництвом цукрової сировини. Це дасть змогу прискорити перевезення і підвищити якість буряків. А чим вища якість сировини, тим більший вихід цукру. Отже, від цього будуть у виграші і держава, і колгоспи та радгоспи.

О. БУГАЙОВ — бригадир водіїв, М. ІВАНЧЕНКО — шофер, П. ХОЛЯВКА — диспетчер автопідприємства.



Григорій Миколайович Капуста — слюсар-ремонтник четвертого розряду Новопразького відділення сільгосптехніки. Нині він ремонтує бурякозбиральні комбайни РКС-6. Денні завдання виконує на 110 процентів. За трудові успіхи нагороджений медаллю «За доблесну працю». Григорій Миколайович—наставник молоді, зараз він навчає слюсарювати учня 9 класу Новопразької спеціальної школи-інтернату Григорія Патрижного.

На знімку: Г. М. Капуста та Г. Патрижний за роботою.

Фото М. ПАЛЬЧИКА.

Репортаж

Гуманність — риса комуністична

Того дня в районній станції переливання крові було людно. З різних сіл і селищ приїхали колгоспники, робітники, службовці, представники інтелігенції, щоб безкоштовно здати свою кров для хворих.

— Зростає свідомість радянських людей, — говорить голова районного Товариства Червоного Хреста М. М. Сліпченко. — Ще не так давно нам нелегко було виконати план по збиранню крові. А в 1980 році ми успішно справилися з цим завданням.

Один по одному виходять донори з кабінетів. Їхній гуманізм достойний високої похвали. Тричі в минулому році здавав кров керуючий відділком колгоспу імені Шевченка І. І. Безсмертний. А всього він виконував обов'язки донора тридцять три рази! І. І. Безсмертний нагороджений знаком «Почесний донор СРСР».

Головний агроном цього ж господарства О. О. Тищенко нагороджений золотою, срібною та бронзовою донорськими медалями.

Зацікавила мене розповідь лікаря - стоматолога М. І. Дрока. Після закінчення інституту працював у Казахстані. Якось вночі його терміново викликали до лікарні і запропонували здати кров для врятування життя військовослужбовцю. Живі ліки допомогли солдатові. Він видужав. Уже кілька років Микола Іванович працює в Олександрійській райлікарні. Але військовослужбовець С. М. Цуканов не забуває його, надсилає листи.

Донорами люди стають з різних причин. Працівник залізничної станції Щаслива В. В. Свинаренко, наприклад, вперше здав кров, щоб врятувати життя своєму крихітному синові Володі. А відтоді став активним донором, уже багато разів безкоштовно здавав кров. Анатологічно стала донором і колгоспниця з Нової Праги Л. П. Жир. Сьомий раз здавав того дня кров керуючий відділком радгоспу-технікуму А. І. Чемойдан. Його кров переливали землякам - звенигородцям І. Т. Кулику, Т. Д. Задвірній та іншим.

Забір крові провадить бригада працівників центральної районної лікарні на чолі з хірургом А. О. Погутцевим. Він також донор. Багато й інших медпрацівників лікарні є активними донорами.

Того дня донори залишали районну лікарню з почуттям виконаного обов'язку. Вони були горді від того, що в скрутну хвилину краплини їхньої крові зігріють хворого, допоможуть поправити його здоров'я.

А. ПОНОМАРЕНКО.

Головна опора

Доводиться відверто визнати, що промисловість не була готова забезпечити кукурудзоводів необхідними машинами та механізмами на індустріальних плантаціях. Але це не зупинило ініціаторів. Вони, можна сказати, на ходу переобладнували і пристосовували техніку до нових умов. При строгому дотриманні технології добре зарекомендували себе ярусні плуги ПЯ-3-35. Вони не тільки відмінно заробляють органічні та мінеральні добрива, пожнивні рештки, а й вирівнюють площу, знищують 30—35 процентів бур'янів, що надзвичайно важливо. Сьогодні ярусна оранка під кукурудзу провадиться на 150 тисячах гектарів.

Остаточне згладження площі навесні сприяє створенню найкращих умов для рівномірного розподілу гербіцидів і прогрівання грунту. Заводських механізмів для цього агрозаходу також ще немає, і болградські умільці у своїх майстернях виготовили волокуші - вирівнювачі. Їх агрегатують з легкими райборінками, які згладжують борозенки і гребені між середньою і крайньою дошкою вирівнювачів. Тепер цей немудрий механізм успішно застосовується скрізь.

Для внесення і заробки з грунт ерадикану на тракторі К-700 встановили бак з листової сталі місткістю 2,5—3 тонни. За браком потрібних матеріалів можна скористатися і цистерною із списаного бензовоза або аміаковоза. В грунт гербіцид заробляється за допомогою дискової борони БДТ-7, що йде слідом за трактором. Такий агрегат майже у п'ять разів продуктивніший ПОУ.

Вирівнювання площі включає культивацію. Там, де немає бурякових культиваторів УСМК-5, 4А, пружинних борін БП-8, можна скористатися культиватором КПС-4. Для більшої стабільності ходу його робочі органи блокують за допомогою кутника 50х50. Болградці на Одещині обладнують ці агрегати ще й пружинними лапами, що забезпечує ідеальне вирівнювання площі.

Хочеться застерегти: на сівбі механізатори не повинні перевищувати встановленої швидкості, щоб запобігти пропуску насіння. І ще: там, де для збирання використовують комбайн «Херсонець-200», сіяти треба шестирядковими сівалками, а де будуть працювати чотирирядкові приставки ППК-4 до комбайна «Нива», — восьмирядковими. Завдяки цьому до мінімуму зводяться втрати зерна.

Оскільки при індустріальному методі вирощування кукурудзи головна роль належить техніці і тим, хто нею керує, в усіх господарствах слід перейти на нові організаційні форми. Мова йде про концентрацію машин у комплексних загонах і ланках. Чимало господарств, дбаючи про дотримання строків робіт на весняному полі, уже сьогодні широко застосовують механізовані загони, створені на кооперативних засадах. Це забезпечує вчасне і високоякісне виконання всіх агротехнічних заходів.

Не хотілося б, щоб у когось виникла думка, ніби техніки для індустріальних плантацій у нас і надалі не вистачатиме і її треба буде виготовляти самим. Зовсім ні. У новій п'ятирічці промисловість країни забезпечить кукурудзоводів необхідними машинами, причіпним інвентарем. Уже розпочинається серійний випуск гербіцидних машин, вирівнювачів. Господарства одержать необхідну кількість таких важливих деталей, як відсікачі. Набагато збільшаться поставки ярусних плугів, комбайнів «Херсонець-200». Буде організовано, як наголошується в проекті ЦК КПРС до XXVI з'їзду партії, виготовлення необхідного набору високопродуктивних машин. З їх допомогою хлібороби республіки, без сумніву, ще більше підвищать силу індустріального кукурудзяного поля.

В. ПОРТЯНІКОВ, начальник управління нової техніки Держкомсільгосптехніки УРСР.

Якісно і в строк

В ательє по пошиттю чоловічого та жіночого одягу другого розряду, що в Перемозькому мікрорайоні, працює три бригади. Умови роботи для всіх колективів однакові, а результати — різні. Найбільш продуктивно працює бригада К. Л. Тараненко, де закрійницею В. Л. Ковальова. За чотири з половиною роки колектив виконав п'ятирічне завдання. Перемога далася нелегко, адже бригада не повністю укомплектована швачками.

Добрий приклад для всіх працівників ательє подає закрійник Віра Лук'янівна Ковальова. В ательє вона працює уже 28 років. Добре знає свою справу, трудолюбива, ввічлива з замовниками. Чимала й її заслуга у тому, що бригада працює ритмічно. За самовіддану працю у восьмій п'ятирічці В. Л. Ковальова була удостоєна високої урядової нагороди — ордена Трудового Червоного Прапора. Нагороджена вона також ювілейною Ленінською медаллю, Грамотою Президії Верховної Ради УРСР, знаком «Ударник десятої п'ятирічки».

Особисте п'ятирічне завдання Віра Лук'янівна виконала за чотири роки. Додатково до плану десятої п'ятирічки вона надала послуг населенню на 5100 карбованців. Ретельно слідкує закрійниця і за якістю роботи. В книзі відгуків висловлюють їй подяки замовники Л. П. Пацюченко, Л. І. Очкаленко та інші. А вчителька-пенсіонерка О. Т. Черниш записала: «Сердечно дякую Вірі Лук'янівні. Вона пошила мені зимове пальто, два сарафани, і все зроблено від душі».

Знають в ательє В. Л. Ковальову і як вмілу наставницю. Вона навчила кравецької справи десятки молодих робітниць.

А. НАТАЛЬЧЕНКО.

АСУ на капітанському містку

Одеса. Лічені секунди потрібні комп'ютеру, щоб визначити координати теплохода, який перебуває в будь-якій точці Світового океану. Першу в країні автоматизовану систему управління судном введено в дію на пасажирському лайнері «Казахстан», що вирушив у круїз по Середземному морю.

(РАТАУ).

ЛЕНІНСЬКИЙ ПРАПОР
2 стор. 14 січня 1981 р.

На міжнародні теми

Сальвадор: боротьба набирає сили

Боротьба сальвадорського народу проти кривавого режиму, за свободу, незалежність і демократію вступила в нову фазу. День у день набирає сили розгорнутий напередодні нового року наступ загонів фронту національного визволення імені Фарабундо Марті (ФНВ) проти репресивних збройних сил правлячої хунти, яка тримається при владі лише завдяки широкій фінансовій і воєнній підтримці Вашінгтона. Під контролем повстанців — уже чверть усієї території країни. У визволених районах створюються органи народної влади. Дедалі ширших масштабів набирають антиурядові виступи в інших районах країни. За повідомленнями іноземних інформаційних агентств, повстанці оточили місто Дельгадо — важливий опорний пункт урядових військ на північ від столиці — Сан-Сальвадора. Кілька успішних бойових операцій провели повстанські загони і в самій столиці.

Керівники революційних організацій Сальвадору останнім часом виступили з рядом заяв, в яких зазначається, що завершується підготовка до вирішальних битв за соціальне і національне визволення країни. У переданому підпільною радіостанцією зверненні до народу ФНВ підкреслив, що його військові і політичні організації готові до загального наступу проти тиранічного режиму.

В той же час, як видно з повідомлень преси латиноамериканських країн, та й самих США, вашінгтонська адміністрація та її спецслужби вживають усіх заходів до того, щоб врятувати свою маріонетку — сальвадорську хунту. США не тільки подають їй всемірну допомогу зброєю, військовою технікою і боєприпасами, не тільки направляють у Сальвадор своїх «інструкторів» і «радників», під керівництвом яких проводяться жорстокі репресивні операції проти сальвадорського народу. Вашінгтон готовий стати і на шлях прямого збройного втручання у внутрішні справи Сальвадору.

Для вторгнення в Сальвадор з метою розправи з його революційним рухом підготовлено під керівництвом США гондураські і гватемальські збройні сили, банди головорізів із сомосівських гвардійців, які втекли з Нікарагуа і були взяті на службу Центральним розвідувальним управлінням та Пентагоном США. Не виключається й інтервенція в Сальвадор американських морських піхотинців. Уже тепер, за даними мексіканської газети «Ексельсіор», поблизу сальвадорських берегів перебувають кораблі ВМС США, готові в будь-який момент висадити десант.

У відповідь на ці загрози патріотичні, революційні сили Сальвадору зміцнюють єдність і заявляють про свою непохитну рішимість дати відсіч будь-яким інтервентам, повалити проімперіалістичний режим і завоювати свободу та незалежність для своєї батьківщини. На їх боці — підтримка і солідарність усього прогресивного людства.

М. ЧИГИР,
оглядач ТАРС.

НА голубому екрані

П'ЯТНИЦЯ, 16 СІЧНЯ

10. 05 Клуб кіноподорожей.
11.05 Фільм - концерт «Юність моя». По закінченні — Новини.
14.50 По Сибіру і Далекому Сходу. Кінопрограма.
15.45 Твоя ленінська бібліотека. «Імперіалізм як вища стадія капіталізму».
17.25 Тележурнал «Наставник».
19.00 До XXVI з'їзду КПРС Розділи великої книги. Фільм 7 «До нових горизонтів».
20.00 Грає камерний оркестр під керуванням В. Співакова.
21.00 Програма «Час».
21.35 Прем'єра телефільму «Слово Андроникова» «Кропоткінська, 12».
22.35 Сьогодні у світі.
22.50 Співає народний артист СРСР А. Солов'яненко.

СУБОТА, 17 СІЧНЯ

10.05 Наша адреса — Радянський Союз.
10.40 По Радянському Союзу.
10.50 Більше хороших товарів.
11.20 Телеклуб «Москвичка».
12.45 2-й тираж «Спортлото».
12.55 Комора сонця.
13.55 Розповіді про художників. Ф. Леже.
14.30 Новини.
14.45 Тележурнал «Співдружність».
15.15 Художній фільм для дітей «Таємничий острів».
16.45 Прем'єра документального телефільму «Калузький варіант».
17.35 Очевидне — неймовірне.
18.30 Бесіда політичного оглядача Ю. Летунова.
19.00 Концертна програма новорічного «Голубого вогника». (21.00 Програма «Час»). По закінченні — Новини.

Редактор
Х. СОКОЛОВСЬКИЙ.



Шостий рік працює фасувальником в районній аптеці № 150 Ніна Костянтинівна Отченаш. В минулому році вона вийшла переможцем в районному конкурсі «Кращий за професією» і була премійована сімейною путівкою в будинок відпочинку «Лісова поляна».

Фото В. ДОВГАЛЮКА.

ОПЛАТА ОБЛІГАЦІЙ

Ощадні каси розпочали оплату облігацій четвертої державної позики відбудови і розвитку народного господарства СРСР, які ввійшли до третього тиражу погашення.

Сума облігацій, погашених в цьому тиражі, становить 600 мільйонів карбованців.

Оплата облігацій, які не ввійшли в три попередні тиражі погашення, почнеться з 10 лютого ц. р.

Г. СТУПАК,
завідуюча центральною ощадкасою № 3070.

І лисиці не було, і курей не стало

Ще донедавна про невеличке село Пустельникове знали люди лише в окрузі. Стоїть воно у степу біля Ізмайлівки. Кілька років тому колгосп імені Кірова на околиці села збудував потужну птахофабрику. У великих корпусах там розмістили майже 70 тисяч курок-несучок. Спочатку, як кажуть, було все гаразд. Кури несуться — люди яйця збирають... Та ось почали помічати птахівники, що то в одному, то в іншому курнику несучок не вистачає.

«Щоб то воно за курокрад занадився? — думали колгоспники, — невже лисиця? Ліс же далеко». Затурбувалися птахівниці: кури гарні. Скільки сил вкладено, щоб виростити їх. І раптом пропадають.

Довелося правлінню колгоспу звернутися за допомогою в районний відділ внутрішніх справ, мовляв, допоможіть, бо кури зникають. Та не потроху, а по два - три десятки зразу. А якщо всі випадки пригадати, то 150 несучок недолічуються.

Помічали колгоспники, що інколи повз птахофабрику проїздить якась незнайома машина, та ніхто цьому значення не надавав.

Спершу і працівникам міліції не вдавалося напасти на слід злодія. А ось одного вечора по Ізмайловці проїхала вантажна автомашина і попрямувала до Пустельникового, а звідти до птахофабрики. Зупинилася у вибалку, ніби загрузла в ковбані.

Було вже зовсім темно, коли з машини вийшли два чоловіки і крадькома подалися до ферми. Влізли в розбите вікно, швиденько наловили в лантухи курей і повернулися до машини. А через хвилину грузовик мчав до Олександрії.

Жадоба до наживи, бажання на дурничку поласувати курятиною перемагали страх і шайка злодіїв збільшувалась. Але невдовзі «двоногі лиси» потрапили в пастку.

Хто ж вони, ті курокради? Виявляється, молоді люди. Найстаршому — Віталію Ясногородському — 35 років, одружений, раніше притягався до відповідальності за хуліганство, проживав у с. Олександро-Степанівка, працював шофером у Звенигородській ветдільниці.

Володимиру Шилу — 25 років, притягався раніше до кримінальної відповідальності за крадіжку, проживав у Олександро-Степанівці, працював шофером у філіалі № 1 об'єднання «Кіровоградважавтотранс». Василь Мажара — 22 роки і Леонід Соломка — 30 років — працівники того ж підприємства, Олександр Резніченко — 25 років, слюсар рудоремонтного заводу. Всі вони жителі села Звенигородки.

І, нарешті, Олександр Лихопой — двадцятип'ятирічний земляк Ясногородського, без будь-якого роду занять, але любитель смачно поїсти.

Ось ця зграя грабіжників і творила те, чого не роблять чесні люди.

Названий тут вік не випадково. Щоб читач пересвідчився, що ці молоді люди могли б цілком прожити на чесні заробітки, але через свою невихованість вдалися до ганебних дій. За це злодії одержали по заслугах.

Як же могло статися, що ці люди випали з поля зору трудових колективів і громадських організацій і піддалися впливу морально нестійкої людини В. Ясногородського? Над цим варто замислитись керівникам організацій, де працювали підсудні.

Як могло статися, що Ясногородський і Мажара використовували державний транспорт, ніби свій власний, і вночі роз'їжджали по селах району з метою пограбування колгоспної птахофабрики? Чи не занадто великим довір'ям користувалися злодії у керівників ветдільниці і автотранспортного підприємства? Про це повинні запитати у них партійні організації.

Не цікавилися й батьки юнаків, де вони брали курей, коли приносили додому. Мабуть, їли награбоване з задоволенням, не замислюючись, що хибна стежка, якою пішли їх діти, швидко закінчиться лавою підсудних.

Були у злочинців і прямі посібники. Це — А. Г. Шило, Т. К. Цуд, які купували крадених курей.

Щоб не трапилося подібного, треба всім нам бути пильними, боротися з будь-якими проявами порушень радянських законів.

С. ТУЗ,
слідчий районного відділу внутрішніх справ.

ПОЗДОРОВЛЕННЯ

заступнику директора по учбовій роботі Олександрійського радгоспу - технікуму МУЗИЦІ Б. М.

ШАНОВНИЙ БОРИС МИХАЙЛОВИЧ!

Сердечно вітаємо Вас з 50-річчям з дня народження. Бажаємо міцного здоров'я, довголіття та успіхів у праці.

Виконком районної Ради народних депутатів.

ПОЗДОРОВЛЕННЯ

завідуючому районним відділом соціального забезпечення КРАВЦОВУ П. Г.

ШАНОВНИЙ ПАВЛО ГАВРИЛОВИЧ!

Сердечно вітаємо Вас з 60-річчям з дня народження. Бажаємо міцного здоров'я, особистого щастя, довголіття.

Виконком районної Ради народних депутатів.

ОЛЕКСАНДРІЙСЬКОМУ РАЙОННОМУ ВУЗЛУ ЗВ'ЯЗКУ

терміново потрібні на постійну роботу:

ЛИСТОНОШІ ПО ДОСТАВЦІ КОРЕСПОНДЕНЦІЇ ТА ПРЕСИ,
ЛИСТОНОШІ ПО ОБМІНУ ПОШТИ,
ЛИСТОНОШІ ПО ДОСТАВЦІ ТЕЛЕГРАМ,
ОПЕРАТОРИ ПОШТОВОГО ЗВ'ЯЗКУ.

За довідками звертатись у відділ кадрів вузла зв'язку.

АДМІНІСТРАЦІЯ.

ШАХТОБУДІВЕЛЬНОМУ УПРАВЛІННЮ № 2 ТРЕСТУ «ОЛЕКСАНДРІЯВУГЛЕБУД»

потрібні на постійну роботу:

МУЛЯРИ,
ТЕСЛЯРІ,
БЕТОННИКИ,
МОНТАЖНИКИ ЗАЛІЗОБЕТОННИХ КОНСТРУКЦІЙ,
ТРАНСПОРТНІ РОБІТНИКИ,
ЗАВІДУЮЧИЙ СКЛАДОМ.

Робітники, які не мають будівельної спеціальності, можуть набути її в учбовому пункті.

Робітники забезпечуються безплатним вугіллям. Проїзд на роботу і в зворотному напрямку службовим транспортом. Виплачується 15 процентів тарифного заробітку за роз'їзний характер роботи.

АДМІНІСТРАЦІЯ.

Загублену паливно-розрахункову книжку № 16486, видану Куколівською сільською Радою на ім'я Антоненка Никифора Терентійовича, вважати недійсною.

Загублений учнівський квиток за № 111, виданий Олександрійським радгоспом-технікумом на ім'я Трачук Галини Вікторівни, вважати недійсним.

Загублений учнівський квиток за № 103, виданий Олександрійським радгоспом-технікумом на ім'я Мизин Валентини Миколаївни, вважати недійсним.

«ЛЕНИНСКОЕ ЗНАМЯ» — орган Александрийских городского и районного комитетов Компартии Украины, городского и районного Советов народных депутатов Кировоградской области (выходит на украинском языке).

АДРЕСА РЕДАКЦІЇ: Індекс 317900, м. Олександрія, вул. Шевченка, 74.

ТЕЛЕФОНИ: редактора — 2-23 45, відділів: партійного життя — 2-24-33, промисловості — 2 36 63, сільського господарства — 2-27-93, відповідального секретаря — 2 35 63, відділу листів — 2-01 43, приймальні — 2 22 32, бухгалтера — 2 27 93.

Олександрійська міська друкарня Кіровоградського облуправління у справах видавництв, поліграфії і книжкової торгівлі. Індекс 62065. Спосіб друку високий. Телефони: 2-31-35, 2-34-70. Тираж 27850. Обсяг 1 друк. арк. м. Олександрія, вул. Шевченка, 81. Зам. № 315.

ПРОЛЕТАРІ ВСІХ КРАЇН, ЄДНАЙТЕСЯ!

ГАЗЕТА НАГОРОДЖЕНА ПОЧЕСНОЮ ГРАМОТОЮ ПРЕЗИДІЇ ВЕРХОВНОЇ РАДИ УРСР

Ленінський прапор

ОРГАН ОЛЕКСАНДРІЙСЬКИХ МІСЬКОГО ТА РАЙОННОГО КОМІТЕТІВ КОМПАРТІЇ УКРАЇНИ, МІСЬКОЇ ТА РАЙОННОЇ РАД НАРОДНИХ ДЕПУТАТІВ КІРОВОГРАДСЬКОЇ ОБЛАСТІ

Січень
16
П'ятниця
1981
№ 9 (9033)
Ціна 2 коп.
Газета виходить у вівторок, середу, п'ятницю, суботу.

ГАЗЕТА ВИДАЄТЬСЯ З 26 БЕРЕЗНЯ 1919 РОКУ

Партійна група

ІНСТРУМЕНТАЛЬНА дільниця механічного цеху електромеханічного заводу — важливий виробничий підрозділ. Колектив його забезпечує верстатників інструментом, готує і ремонтує прес-форми. Від його злагодженої дії у значній мірі залежить ритм роботи всього цеху. Це добре розуміють комуністи партійної групи дільниці, яку очолює П. В. Косаренко. Партгрупорг уміло спрямовує сили партійців на виконання поставлених завдань. Всі вони йдуть в авангарді соціалістичного змагання, добиваються, щоб поряд не було відстаючих, активно впливають на поліпшення виробничих справ.

Партійний комітет заводу приділяє належну увагу діяльності партгруп, а їх тут 44, регулярно проводить семінари партгрупоргів, допомагає втілювати в життя пропозиції комуністів.

Партійна група — це складова частина первинної партійної організації. Її роль полягає в тому, щоб сприяти успішному здійсненню на певній ділянці тих завдань, які вирішує парторганізація в цілому, підвищувати авангардну роль комуністів, відповідальність за доручену справу.

Діючи в самій гущі мас, партійна група покликана вести масово-політичну роботу серед трудящих, мобілізовувати їх зусилля на виконання рішень партії й уряду, боротися за зміцнення трудової дисципліни, впроваджувати досвід передовиків і новаторів виробництва.

Саме так працюють партійні групи молочнопле мінної ферми кінзаводу, молочнотоварної ферми колгоспу «Ленінським шляхом», тракторної бригади колгоспу «Заповіт Леніна», де партгрупоргами А. Ф. Рєзник, Т. М. Сумченко та О. С. Козюк.

Зараз у тракторній бригаді колгоспу «Заповіт Леніна» ремонтують сільськогосподарську техніку. Члени партгрупи, як і їх керівник, показують зразки комуністичного ставлення до праці, впроваджують нові прогресивні методи на ремонті машин. А колективи вище згаданих тваринницьких ферм борються за дострокове виконання соціалістичних зобов'язань по виробництву молока, взятих на честь XXVI з'їзду КПРС.

На своїх зборах партійні групи повинні періодично або за необхідністю заслуховувати повідомлення керівників підрозділів про виконання планів, прийнятих рішень, ставити звіти окремих комуністів, спрямовувати роботу профспілкових, комсомольських груп та інших громадських організацій. Вони покликані боротися з порушеннями виробничої дисципліни, бракоробством, безгосподарністю.

Такої активності не виявляють ряд партійних груп будівельних організацій, зокрема підприємств треста «Олександріяважбуд», виробництв № 2 і № 3 об'єднання «Кіровоградзалізобетон», тракторних бригад колгоспів «Україна», імені Димитрова, імені Енгельса та інших. Вони мало вникають в організацію соціалістичного змагання, слабо поширюють прогресивні методи праці, мало дбають про підвищення якості роботи, не тримають під контролем виконання виробничих завдань.

Парткоми, бюро первинних партійних організацій зобов'язані повсякденно керувати роботою партгруп, спиратися на них, підтримувати ініціативу, систематично вчити групоргів мистецтву керівництва, проведенню ідеологічної і політико-масової роботи. На ці питання варто звернути серйозну увагу парткому радгоспу імені Гагаріна, бюро парторганізації ремонтно-механічного заводу комбінату «Кіровоградважбуд» та ін.

Головне в діяльності партгруп — повсякденна організаторська робота з людьми. Сьогодні вона повинна бути спрямована на мобілізацію виробничих колективів за успішне здійснення соціалістичних зобов'язань, взятих на честь XXVI з'їзду КПРС.

НАДПЛАНОВЕ ВУГІЛЛЯ

Успішний старт взяла в першому році нової п'ятирічки вуглевидобувна бригада, яку очолює повний кавалер знака «Шахтарська слава» М. І. Мірошниченко з шахти «Світлопільська». Працюючи під девізом: «Кожна зміна — ударна!», колектив щодня видає на-гора десятки й сотні тонн надпланового палива.

За першу половину січня бригада видобула на 3156 тонн вугілля більше завдання.

К. НІКІТЕНКО,
економіст.

Вісті з партійних організацій

Навчається актив

В Олександрійському сільському середньому профтехучилищі № 3 вивчають проект ЦК КПРС до XXVI з'їзду партії. На виховних годинах майстер виробничого навчання О. Й. Чернуха та викладач В. П. Баранник виступають з бесідами та залучають учнів до обговорення.

Комсомольський, учнівський, профспілковий комітети проводять тематичні політінформації по розділах проекту Основних напрямів.

В розкладі уроків передбачено чотири години для вивчення партійних документів. Учні - політінформатори Ірина Ліщенко, Наташа Давніченко, Олена Овечкіна та інші також виступають з бесідами в учбових групах. За рішенням партбюро в училищі буде проведено «Вечір - рапорт XXVI з'їздові КПРС». Учні візьмуть участь у проведенні Всесоюзних комсомольських зборів з порядком денним: «Ім'я твоє — комсомолець, місце твоє — попереду».

А. МАКСИМЧУК,
заступник директора училища.

Атестація ідеологічних працівників

На багатьох підприємствах нашого міста при партійних організаціях діють кабінети політосвіти на громадських засадах. Очолюють їх комуністи.

Днями в міськкомі партії розпочалася атестація завідуючих кабінетами і голів методичних рад. Успішно пройшли її завідуючі кабінетами і голови методрад райенергоуправління — М. А. Пономаренко і Н. Я. Скорик, розрізу «Верболозівський» — Г. С. Мороз і В. І. Мележик, бригетної фабрики «Димитровська» — І. І. Демура та І. М. Ільченко, шахти «Світлопільська» — Н. Г. Глущенко і П. М. Мосійчук та інші.

Г. ДОБРЯНСЬКА,
член атестаційної комісії.

Вивчаємо проект ЦК КПРС

У всіх цехах, в системі партійної, комсомольської і економічної освіти швейної фабрики триває вивчення проекту ЦК КПРС до XXVI з'їзду партії.

Перед трудящими експериментального цеху з бесідами виступають секретар парторганізації Г. О. Жмуріна і контролер відділу технічного контролю Т. Ф. Нерух. У пошивному цеху № 3 проводять інформації з окремих розділів начальник цеху П. І. Тютюнник, інженер - технолог Н. І. Головань та секретар парторганізації Л. Д. Шкуропат.

В. КАЛУГА,
секретар партбюро фабрики.



Комуніст Микола Дмитрович Кучма — токар - розточувальник рудоремонтного заводу. Планові завдання виконує на 150 процентів. Микола Дмитрович—активний раціоналізатор.

Товариші обрали його заступником секретаря партійної організації цеху, редактором цехової стінгазети «Різець».

На знімку: ударник комуністичної праці М. Д. КУЧМА.

З поглядом у перспективу

Колектив механізаторів колгоспу «Ленінським шляхом» виконує великий обсяг роботи в рільництві, овочівництві, тваринництві. Трудівники турбуються про механізацію трудомістких процесів у всіх галузях колгоспного виробництва, дружать з агротехнічною наукою, широко впроваджують прогресивну технологію виробництва зерна та овочів.

Цими днями відбулися збори колективу тракторної бригади, на яких підбито підсумки виконання зобов'язань за десяту п'ятирічку і накреслено завдання на майбутнє.

Воїнівці одержували в середньому щорічно за п'ятирічку по 35 центнерів зерна, а передбачали планом мати по 32 центнери. Озимої пшениці відповідно виростили по 37 центнерів, або на 5 центнерів більше, ніж у дев'ятій п'ятирічці.

Трудівники ланів звернули виключну увагу на вирощування високого врожаю кукурудзи при мінімальних затратах ручної праці і добилися вагомих здобутків — одержали у десятій п'ятирічці по 46 центнерів зерна качанистої з гектара, або на 9 центнерів більше, ніж у дев'ятій п'ятирічці.

Промовці глибоко і всебічно аналізували роботу колективу і окремих механізаторів, порівнювали показники передовиків та відстаючих, гостро і справедливо критикували промахи окремих безтурботних трактористів.

Збори одностайно вирішили поширювати досвід сумлінних трудівників і зробити його надбанням усіх працюючих. Ознаменувати XXVI з'їзд КПРС високопродуктивною працею, не мати в колективі жодного відстаючого, жодного порушника трудової дисципліни. Таке завдання поставили перед собою механізатори.

Збори також звернули серйозну увагу на завершення ремонту сільськогосподарських машин. Вирішено ще раз уважно перевірити наявні грунтообробні машини, поставити на лінійку готовності всі 46 тракторів до 1 березня.

Механізатори зобов'язалися виростити у нинішньому році по 35 центнерів зернових культур, по 50 центнерів кукурудзи, по 160 центнерів овочів. Створено ланку, яка буде вирощувати качанисту за новою прогресивною технологією.

На зборах відмітили добру роботу трактористів Г. Андрющенка, І. Воронька, які в стислі строки і якісно відремонтували свої машини і тепер подають необхідну допомогу побратимам.

На ремонті двигунів бездоганно працюють Л. Докієнко, О. Медведєв та інші.

Учасники зборів обрали раду бригади і затвердили заходи морального та матеріального заохочення.

М. ЛУКИЧ,
сількор.

Сьогодні у зведенні

Дані про надій молока в господарствах району в кілограмах від кожної корови за день 13 січня 1981 року (перша графа — в цьому році, друга — було на цей день торік):

«Заповіт Леніна»	5,2	5,4
ім. В. Ульянова	4,9	4,1
ім. Леніна	4,7	4,1
«Червоний прапор»	4,1	3,7
«Україна»	4	4,1
«Ленінським шляхом»	4	4,6
«Прогрес»	3,9	4,6
ім. Енгельса	3,9	4,6
«Росія»	3,8	4,8
«Прапор комунізму»	3,6	3,8
ім. Калініна	3,4	2,8
«Перемога»	3,4	3,9
ім. Шевченка	3,1	4,4
ім. Петровського	3,1	4,6
ім. Свердлова	3	3,2
ім. Димитрова	3	3,5
ім. Фрунзе	3	3,5
ім. Карла Маркса	2,7	2,7
ім. Кірова	2,2	3,6
По колгоспах	**3,4**	**3,7**
РАДГОСПИ		
Цукрокомбінат	6,7	7,5
Кінзавод	5,3	7,7
«Більшовик»	4,5	4,8
«Шарівський»	4,2	4,5
Радгосп-технікум	3,9	3,7
ім. Гагаріна	3,5	3,9
По району	**3,6**	**4**

Обговорюємо проект ЦК КПРС до XXVI з'їзду партії

Планам — чітке визначення

В проекті ЦК КПРС до XXVI з'їзду партії «Основні напрями економічного і соціального розвитку СРСР на 1981—1985 роки і на період до 1990 року» вироблена тактика і стратегія у розв'язанні важливих завдань по забезпеченню дальшого зростання матеріального і культурного рівня життя радянських людей.

У нашому місті створена рада по виробленню плану економічного і соціального розвитку Олександрії. В процесі роботи над ним доводиться глибоко аналізувати всі аспекти господарської діяльності колективів. Одним з важливих розділів плану є комплексна програма підвищення ефективності використання трудових ресурсів.

У зв'язку з реконструкцією підприємств, введенням у дію нових виробничих потужностей намітилася тенденція до збільшення кількості людей в колективах. Відомо, що трудові ресурси у нас обмежені, на багатьох підприємствах кадрів не вистачає. Отже, курс треба брати на поліпшення організації виробництва, щоб кожну пару робочих рук використати раціонально, досягти підвищення продуктивності праці. А для цього потрібно створювати відповідні умови. Це і виробничий побут, і будівництво житла, і організація відпочинку.

У минулій п'ятирічці в нашому місті інтенсивно вели промислове будівництво, а спорудження об'єктів соціально - культурного призначення, житла йшло не так швидко. Скажімо, на розширення заводів електромеханічного і підйомно - транспортного устаткування витрачено понад 100 мільйонів карбованців, а на житлове будівництво — в десять разів менше.

Зараз, коли йде розроблення планів економічного і соціального розвитку колективів підприємств, треба більш чітко і конкретно визначити і розвиток міського господарства — зв'язку, транспорту, освіти, охорони здоров'я, комунального і побутового обслуговування тощо. Все це повинно знайти своє відображення в планах. На жаль, окремі господарники забувають про такі важливі питання, успішне розв'язання яких багато значить для нормальної роботи.

При міськвиконкомі створено містобудівельну раду, яка покликана сприяти як розробленню, так і здійсненню комплексного плану розвитку міста. Але діє вона поки що пасивно. У нас є єдиний план забудови Олександрії, але ніяк не вдається іти з ним в ногу. Так, торік наш Семенівський завод гірського воску не без труда добився виділення коштів для спорудження житла і комунальних об'єктів. Ми передали їх у відділ капітального будівництва виконкому, а кошти лишилися не використаними.

Варто було б зібрати при міськвиконкомі всіх зацікавлених осіб з участю єдиного замовника, щоб спільно обговорити пропозиції підприємств, зважити потреби і можливості по розвитку міського господарства, виробити чітку лінію в цьому напрямку. Тобто намітити конкретну програму діяльності на п'ятиріччя і на майбутнє. При цьому необхідно значно підвищити роль єдиного замовника, котрий би надавав роботі цілеспрямованості.

Складання планів економічного і соціального розвитку колективів на підприємствах наближається до завершення. Слід ще раз зважити, чи все в них окреслено і продумано як слід по комплексному розв'язанню завдань. На наступному етапі ці плани має розглядати рада економічного і соціального розвитку міста. Поки що робоча комісія і методична рада відчувають труднощі в своїй діяльності. Досі чимало підприємств не подали своїх комплексних цільових програм, не надійшло пропозицій з відповідних відділів.

Чим швидше і глибше будуть обгрунтовані попередні документи, тим більше буде використано можливостей для успішної реалізації плану економічного і соціального розвитку міста.

Б. ШНАПЕР,
голова постійної комісії міської Ради народних депутатів по промисловості, транспорту і зв'язку, директор заводу гірського воску.

Вимога часу

Відповідальні завдання перед інженерною службою колгоспів та радгоспів і сільськими механізаторами висуваються проектом ЦК КПРС до XXVI з'їзду партії. Вони полягають в тому, щоб значно поліпшити використання і зберігання техніки, підвищити якість її обслуговування та ремонту, не допускати передчасного списування машин, підвищити рівень механізації виробництва у рослинництві, і в тваринництві.

Що треба зробити для здійснення цих завдань в одинадцятій п'ятирічці в нашому районі?

За останні роки господарства поповнили свої машинно - тракторні парки новою, досконалою і високопродуктивною технікою. Проте окремі машини використовуються не ефективно. Порівняно з досягнутим рівнем на початку десятої п'ятирічки торік середньоденний виробіток на еталонний трактор став менший по району на 0,2 гектара. В колгоспах імені Фрунзе, «Перемога», імені Шевченка, імені Кірова та інших цей показник знизився на 0,6—2,1 гектара.

Причина в тім, що в ряді господарств мало приділяють уваги підготовці механізаторських кадрів.

Кращих наслідків добиваються в тих господарствах, де приділяють увагу організації праці, роботі з механізаторами, дбають про підвищення їх кваліфікації, створюють належні умови праці, запроваджують груповий метод використання машин. Саме так роблять в колгоспах «Прапор комунізму», «Заповіт Леніна», «Ленінським шляхом» та «Червоний прапор». Тут досягають високого середньозмінного виробітку.

У десятій п'ятирічці тільки в колгоспі «Червоний прапор» та в радгоспі імені Гагаріна розпочали будівництво приміщень для зберігання техніки, необхідних споруд. В інших господарствах навіть не включали в плани будівництво польових станів, нафтосховищ тощо.

Керівники та спеціалісти колгоспів і радгоспів району зобов'язані вжити всіх заходів, щоб в одинадцятій п'ятирічці обладнати польові стани тракторних бригад. Тут повинен бути комплекс всього необхідного для зразкового обслуговування, зберігання і заправки машин пальним, добрі умови праці і побуту механізаторів. Вирішення цих питань забезпечить зростання продуктивності праці, підвищення технічної готовності і ефективності використання машин.

Я вважаю, що в Основні напрями варто б внести доповнення, яким передбачити будівництво типових польових станів тракторних бригад, в яких були б ангари для зберігання всіх видів сільгоспмашин, нафтосклади і автозаправки, площадки для миття машин, пункти діагностики та техобслуговування машин, будинки механізаторів з усіма зручностями та інше.

А. КРІВЕЦЬ,
начальник районної інспекції держсільтехнагляду.

Більше продукції — вища оплата

З першого січня запроваджено нові умови матеріального стимулювання праці трудівників радгоспів та інших державних сільськогосподарських підприємств — птахофабрик, племінних і кінних заводів, дослідних і навчальних господарств. Вони передбачені постановою ЦК КПРС і Ради Міністрів СРСР «Про поліпшення планування та економічного стимулювання виробництва і заготівель сільськогосподарських продуктів.

Цей факт коментує начальник управління праці і заробітної плати Міністерства сільського господарства УРСР Є. Д. Чубарєв:

— Насамперед — про те, чим викликані зміни в системі стимулювання. Вони є черговою ланкою у вдосконаленні оплати праці трудівників сільського господарства, що послідовно здійснюються після березневого (1965 р.) Пленуму ЦК КПРС. Спрямовані ці зміни головним чином на посилення взаємозв'язків між оплатою і кінцевими результатами праці.

Необхідність такого заходу продиктована самим життям. Адже основним недоліком системи заробітної плати і преміювання, яка існувала, було те, що вона не завжди створювала належну заінтересованість у працівників господарств у зростанні виробництва продукції, не породжувала особливої заінтересованості в підвищенні продуктивності праці, максимальному й ефективному використанні внутрішніх резервів.

Як траплялося раніше? Щоб перевиконати план і одержати вищу оплату, господарства нерідко добивалися насамперед «коректування» цього плану в бік зниження — адже чим нижчий план, тим більше шансів на винагороду. Створювалась парадоксальна, явно ненормальна ситуація: господарство поступово згортає виробництво, а його працівники... одержують премії.

Новий порядок економічного стимулювання дасть можливість уникнути таких ситуацій. Для оцінки праці запроваджується інший критерій: більша оплата — за вищий урожай на полях вищу продуктивність на фермі. Іншими словами, преміювання тепер повинно стимулювати постійне зростання виробництва продукції.

У рослинництві, наприклад, буде збережено акордно - преміальну і відрядно - преміальну системи оплати, які застосовувалися і раніше. Однак, якщо раніше при відрядно-преміальній системі, скажімо, розмір заробітку залежав в основному від обсягу виконаних робіт, то тепер оплата повинна проводитись частково за обсяг робіт і, крім того, за одержану продукцію за встановленими розцінками.

Постанова ЦК КПРС і Ради Міністрів СРСР передбачає цілий ряд нововведень, зокрема, підвищення оплати праці механізаторам, зайнятим на заготівлі кормів. Встановлено також надбавки і доплати — окремим категоріям працівників до п'ятдесяти процентів ставки або окладу — за професійну майстерність, суміщення професій. Запроваджено нову систему преміювання керівників і спеціалістів сільськогосподарських підприємств. Крім того, принципово змінено порядок утворення фонду матеріального заохочення, розмір якого раніше не залежав від зростання виробництва продукції, а тепер — поставлений у пряму залежність від нього.

Тепер можна впевнено сказати, що розмір матеріального заохочення зросте у того, хто рік у рік добивається високих кінцевих результатів, підвищує продуктивність праці, у кого вища якість продукції, нижча її собівартість, у кого зростає врожайність, продуктивність худоби і птиці, неухильно збільшується виробництво продукції порівняно з попередніми роками.

(РАТАУ).

Розповіді про комуністів

Сім'я трудолюбів

Велике господарство у Галини Юхимівни Малиновської — все тваринництво колгоспу. Ферми одна від другої неблизько. А головному зоотехніку щодня треба все бачити і оперативно керувати роботою молодших спеціалістів колективів тваринників.

Нещодавно прийнята постанова партією і урядом про розгортання змагання працівників ферм за зразкове проведення зимівлі громадської худоби зобов'язує трудитися краще, мобілізувати всі сили колгоспників на поліпшення справ у тваринництві. І це добре розуміє головний зоотехнік: необхідно підвищувати надої молока і виробництво м'яса. Вона добивається дотримання раціону годівлі худоби, поширює передовий досвід роботи окремих доярок, займається селекційною справою.

Ще з шкільних років вона обрала шлях у трудове життя. Підлітком бігала на ферму допомагати мамі поратися біля корів, вчилася доїти і доглядати. А після школи успішно закінчила Олександрійський зооветтехнікум. Призначення одержала в колгосп імені Фрунзе, де й працювала спочатку зоотехніком по племроботі, а потім — головним. Тут стала комуністом, сумлінною працею здобула авторитет.

Галина Юхимівна — пропагандист мережі політичної освіти, депутат Червонокам'янської сільської Ради народних депутатів. Громадська робота забирає чимало часу: то за дорученням парткому треба провести перевірку прийнятого рішення, то виконати завдання виконкому сільради, то підготуватися до чергового заняття з тваринниками.

Є ще один важливий обов'язок у Галини Юхимівни — вона член правління колгоспу. Отже, і відповідальна нарівні з усіма за справи в господарстві. Тому старається вникати в роботу інших ділянок виробництва, щоб колгосп швидше подолав відставання по виробництву сільськогосподарської продукції.

— Як вам вдається скрізь встигати? — запитую у Галини Юхимівни.

— Я люблю свою професію і прагну всі знання використати на користь виробництву, — говорить вона.

Трудолюбивою і чесною, як батьки, росте в сім'ї Малиновських дочка Валентина. Вона успішно закінчила школу і тепер навчається в Олександрійському медичному училищі. Нещодавно Галина Юхимівна та Іван Степанович одержали листа-подяку від керівників, партійної, профспілкової і комсомольської організацій училища, в якому вони висловлюють щиру вдячність за виховання дочки.

«Ваша дочка є прикладом для всіх учнів училища,— говориться в ньому. — Валентина дисциплінована і працьовита, не тільки сама відмінно вчиться, й допомагає товаришам».

Приємно, що поряд з нами живуть і трудяться такі люди.

Г. САВЧЕНКО.



Комуніст Микола Михайлович Степаненко десять років працює механізатором у колгоспі імені Петровського. Йде в авангарді соціалістичного змагання. Зараз він підвозить корми на тваринницькі ферми. Техніку утримує в належному технічному стані. За сумлінну працю його занесено на Дошку пошани колгоспу.

На знімку: М. М. Степаненко.

ЛЕНІНСЬКИЙ ПРАПОР
2 стор. 16 січня 1981 р.

ШКОЛА Сухомлинського

Випуск № 1

Імені видатного педагога

Почесне ім'я Василя Олександровича Сухомлинського — видатного педагога, Героя Соціалістичної Праці присвоєно в нинішньому році педагогічному училищу. На урочистій лінійці з постановою Ради Міністрів УРСР ознайомив педагогічний колектив та учнів директор Г. О. Дубівка. Він також зачитав привітальну телеграму, яка надійшла з цієї нагоди з Києва від сім'ї Сухомлинського.



Колектив педагогічного училища тримає тісні зв'язки з Павлиською середньою школою. Василь Олександрович часто бував в училищі, давав цінні поради. В 1967 році педагогам та учням читав рукописи своєї майбутньої книги «Серце віддаю дітям».

Випускники училища з задоволенням ідуть працювати в Павлиську СШ. Нині там успішно трудяться К. М. Жиленко, депутат Верховної Ради УРСР, Ю. М. Сергієнко, С. М. Кравченко.

Нещодавно учні-заочники педагогічного училища побували на екскурсії в школі В. О. Сухомлинського, відвідали педагогічно-меморіальний музей, зустрілися з братом Василя Олександровича—Сергієм Олександровичем. Він розповів про життя і педагогічну діяльність В. О. Сухомлинського.

На знімку: екскурсію веде вчитель Павлиської школи І. К. ОХРІМЕНКО.

Фото і текст Г. ЯРОШЕНКА.

Наставником залишається

Чверть віку працював у Новопразькій середній школі Д. П. Сидоренко. Був керівником початкової військової підготовки, а потім учителем праці. З 1 вересня пішов Дмитро Парфентійович на пенсію. Але не сидиться дома ветерану. Приходить до школи, підказує, показує, радить молодим учителям. Часто й сам працює разом з юними колегами. Ремонтує верстати, обладнання тощо.

У Дмитра Парфентійовича — золоті руки. Він залюбки відремонтує замок портфеля, приробить вушко до окулярів, полагодить дзвінок у будильнику. І все це робить з задоволенням і доброю посмішкою.

Ось такий він, Дмитро Парфентійович.

Є. ПІНЬКАЛО.

Зустріч з прекрасним

Відбулася друга зустріч з юними слухачами дитячої філармонії. Завідувуча фортепіанним відділом дитячої музичної школи Т. Л. Малик розповіла про історію створення і розвиток фортепіано.

У виконанні юних піаністів музичної школи звучали твори українських радянських композиторів В. Косенка, Ю. Щуровського, І. Шамо, зарубіжних композиторів.

Ми запросили юних слухачів поділитися враженнями від концерту з допомогою малюнків і надіслати їх для виставки.

Л. ВАСИЛЬЧУК,
викладач дитячої музичної школи.

Виховує батьківський комітет

Педагогічний колектив Користівської середньої школи зосереджує увагу на тому, щоб дати школярам відповідну суму знань, прищепити їм кращі якості радянської людини.

Приємно відзначити, що в нинішньому навчальному році підвищилась успішність учнів. З 310 школярів майже половина навчається на «4» і «5».

У виховній роботі вчителям велику допомогу подає батьківський комітет, до складу якого входять передові виробничники, досвідчені, ініціативні батьки, керівники підприємств та місцевого колгоспу «Заповіт Леніна».

Різними питаннями займається комітет — і організацією харчування школярів, і санітарним станом школи, і відпочинком дітей. Але головну свою увагу зосереджуємо на виховній роботі. Виправдала себе така форма роботи, як розмова з порушниками дисципліни, відстаючими учнями на засіданнях батьківського комітету.

Іноді на засідання комітету разом з учнями запрошуємо батьків, ведемо з ними розмову.

На жаль, доводиться виховувати і самих батьків, звертатись за допомогою до громадськості, де працюють такі горе - батьки. Допомагаємо всім у вихованні сина чи дочки. Так, в цьому році учень четвертого класу Олександр Франтов відставав у навчанні, порушував дисципліну. Ми не раз вели мову з учнем, запрошували батьків на засідання батьківського комітету. Але ті не звертали уваги на наші прохання. Довелося провести засідання комітету на виробництві, де працює батько. Після того справи поліпшились. Саша почав краще вчитись.

В школі працює батьківський університет. Лекції про виховання дітей у сім'ї, про відповідальність батьків за виховання дітей читають вчителі, лікарі, працівники прокуратури, міліції.

Л. ГАПОН,
голова батьківського комітету.

Про людей хороших

Назустріч сонцю

СЕЛИЩЕ Димитрово. Назустріч сонцю неквапливо йде літня людина. Це Микола Карпович Різниченко, завуч вечірньої школи № 3. Йому навколо все знайоме.

Вранці Микола Карпович першим переступає поріг школи. Тут ще панує тиша. Завуч оглядає класні кімнати, підходить до розкладу занять.

...Уже тридцятий рік Микола Карпович веде у дивосвіт знань, пошуків, знахідок дорослих і юних. Він учитель іноземних мов. Викладає також географію.

— Найбільше щастя для мене, коли бачу своїх вихованців на вірній життєвій стежці, хорошими робітниками, шанованими людьми, — говорить Микола Карпович.

Нелегка то справа — виховувати дітей. Тут треба мати не лише добрі знання з свого предмета та основ педагогіки. Має велике значення вірна любов до дітей, закоханість у свою професію. Ці риси притаманні завучу школи робітничої молоді. І інших він вчить умінню роботи з дітьми. Вдячні йому за науку і слушні поради Надія Михайлівна Степанова, Людмила Василівна Клішанець та інші.

— Він по-батьківськи піклується про молоді кадри, — говорить вчителька української мови та літератури Н. І. Пас. — Він щирий, сердечний, добрий.

Микола Карпович зробить аналіз уроку, тактовно порадить, підкаже. Уроки самого завуча завжди глибокі за змістом, переконливі, насичені фактами.

...Загомоніли, потекли до класу живі струмки. Це ідуть учні професійно - технічного училища на уроки, а також молоді виробничники.

Почався звичайний робочий день школи. Все — від першого дзвінка до останнього включено в план роботи, який лежить на столі завуча. Час від часу Микола Карпович заглядає в нього, а ввечері проаналізує, що і як зроблено.

Згуртований учительський колектив. Завжди ділова, творча атмосфера панує в ньому. Учителі збираються на науково - практичну конференцію «Проблеми навчання й виховання в педагогічній спадщині В. О. Сухомлинського». Спільно обмірковують актуальні завдання виховання підростаючого покоління.

На селище опускається ніч, коли М. К. Різниченко залишає школу. Позаду гамір трудового дня. За добросовісний труд — людська шана, вдячність колишніх учнів, які вже вийшли з школи, успішно долають життєві гони в різних куточках країни.

К. ЧУБЕНКО.

За ефективність уроку

Сьогодні кожного вчителя хвилює питання, як привести методи навчання у відповідність з вимогами життя.

В умовах швидких темпів науково - технічного прогресу наше завдання прищеплювати учням навики самоосвіти, вміння мислити творчо. Отже, кожен урок повинен бути цікавим, розвивати інтерес до знань.

Найбільш ефективним зараз вважається метод проблемного навчання. Він розкриває широкі можливості для самостійного мислення, творчого пошуку учнів. Проблемний виклад матеріалу застосовують на уроках вчителі географії шкіл №№ 10, 6 Л. П. Кравчук, С. М. Чорна та інші. Вони продумано констатують факти, з співставлення яких витікають наукові проблеми.

Проблемний виклад матеріалу тримає учнів класу в напруженій увазі. Розповідь будується таким чином, щоб спонукати учнів до активного мислення.

При вивченні географії значне місце відводиться і частково-пошуковому методу навчання, коли школярі під керівництвом вчителя розв'язують окремі завдання на уроках. Цим методом користуються вчителі О. А. Додатко, Т. І. Маркова, Г. Г. Гордєєв з шкіл №№ 17, 2, 19.

Як правило, частково-пошукова бесіда починається з коротких інформаційних повідомлень учителя, а закінчується запитаннями і відповідями учнів. Для пошукової бесіди на уроках географії найбільш типова індуктивна логіка. З її допомогою вчитель веде клас від окремих фактів до розкриття причинних зв'язків і узагальнень. По ходу бесіди виникає проблемна ситуація, розгортається дискусія.

Дуже добре, коли учні відстоюють свою точку зору. Адже суть пошукової бесіди і полягає в тому, що вона діє на розумовий розвиток дітей, дає їм можливість самостійно мислити.

Часто вчителі застосовують в своїй роботі інформаційно - рецептивний метод. Поскільки засвоєння інформації про зовнішній світ потребує від учня її сприймання і осмислення, то й діяльність учителя повинна складатися з організації і забезпечення сприймання і осмислення учнями нової інформації. Організацію сприймання матеріалу вчитель може здійснювати по-різному. Він широко використовує наочні посібники, демонструє дослід, використовує фрагменти діафільму чи кінофільму, використовує інші технічні засоби. Учень повинен сприйняти, осмислити і зберегти в пам'яті одержану інформацію.

У зв'язку з переходом на нові програми і підручники необхідно навчити дітей застосовувати свої знання на практиці і в житті. Тому слід подбати про обладнання географічних майданчиків у школах №№ 5, 11, 6, 17.

Всі наші зусилля необхідно спрямовувати на те, щоб учити вихованців учитися, озброювати їх науковими основами праці, використовувати всі можливості активізації навчання різними дидактичними методами. А тому завжди слід пам'ятати, що важливим шляхом підвищення ефективності уроку є чітко поставлена його навчальна і виховна мета, систематизація і узагальнення набутих знань, активізація пізнавальної діяльності учнів при вивченні нового матеріалу, його зв'язок з життям, з практикою комуністичного будівництва.

О. КРАСЮК,
керівник школи передового досвіду вчителів географії міста.

Сердечна вдячність

Хороші, чуйні діти ростуть в нашому суспільстві. А виховують їх такими батьки і вчителі.

Сердечне спасибі висловлюю піонерам 6 класу Лікарівської середньої школи В. Круку, Л. Бойковцю, С. Юшку, І. Окуненко, М. Немазаному, В. Яровому, де класним керівником К. С. Лавриненко, які допомогли мені по господарству. Вони нарубали дров, принесли води.

Г. ШЕВЧЕНКО,
вчителька-пенсіонерка.

Міжнародна журналістська

Спілки журналістів восьми країн — Болгарії, В'єтнаму, Монголії, Німецької Демократичної Республіки, Польщі, Радянського Союзу, Угорщини і Чехословаччини беруть участь у лотереї, що її проводить МОЖ з метою збору коштів для подання допомоги прогресивним журналістським організаціям Африки, Азії і Латинської Америки.

На розповсюджені в СРСР білети нинішнього року буде розіграно більш як 50 тисяч виграшів, у тому числі легкові автомобілі «Волга», «Жигулі», «Москвич», «Запорожець», «Вартбург», «Шкода», поїздки за кордон, туристичні путівки по нашій країні, холодильники, килими, транзисторні приймачі, телевізори, кінокамери і фотоапарати, годинники та інші вітчизняні й імпортні товари.

Почалась реалізація білетів VII Міжнародної лотереї солідарності журналістів. У Кіровограді їх можна придбати в редакціях газет «Кіровоградська правда» і «Молодий комунар» та обласному комітеті по телебаченню і радіомовленню, а в районах — у редакціях місцевих газет. Вартість одного білета — 30 копійок.

Тираж виграшів відбудеться у Празі в грудні 1981 року.

В. ГРОН,
скарбник обласної організації Спілки журналістів України.

На міжнародні теми

Законна тривога

Чи приведе поїздка прем'єр - міністра Японії Д. Судзукі в країни Південно - Східної Азії — Філіппіни, Індонезію, Малайзію, Сінгапур і Таїланд — до того, що там розвіються побоювання щодо Токіо? Таке запитання ставить японська преса, коментуючи поїздку глави японського уряду в цей район, яка почалася цими днями.

Запитання виникло не випадково. Японська пропаганда не шкодує сил, щоб зобразити перший зарубіжний вояж нинішнього прем'єр - міністра як вияв «безкорисливості» і «доброї волі».

Насправді у неї інші цілі. Судзукі, безсумнівно, добивається дальшого зміцнення позицій японських монополій у регіоні Південно - Східної Азії в інтересах стабільного одержання сировини і експлуатації дешевої робочої сили, якої там є дуже багато. Токіо намагається відігравати роль «опікуна» над Південно - Східною Азією. Японські капіталовкладення за останні двадцять років досягли в цих державах значної суми — майже 2 трильйони ієн.

Країни Південно - Східної Азії, на які припадає 80 процентів світового виробництва натурального каучуку, 75 процентів — цінної тропічної деревини, дві третини — олова, стають об'єктом запеклого протиборства між США, Західною Європою і Австралією. Тому і японські власті намагаються зміцнити свої позиції. Адже з країн Південно-Східної Азії Японія одержує значну частину сировини, там же збуває свою готову продукцію.

Фінансово - економічна інтервенція Японії викликає законну тривогу в Південно - Східній Азії. Не випадково місцева преса охрестила Токіо «економічним страховищем». В Індонезії, наприклад, Японія одержує з кожного долара своїх капіталовкладень прибуток у десятиразовому розмірі.

У державах Південно-Східної Азії, які в період другої світової війни були під японською окупацією, із зростаючою тривогою стежать за нарощуванням воєнних готувань Японії. Як відомо, японський уряд щойно схвалив проект Держбюджету на 1981 фінансовий рік, який передбачає зростання воєнних витрат на 7,6 процента.

Побоювання японської преси щодо того, що Судзукі може зустріти несприятливий прийом у країнах Південно - Східної Азії, справдились. Газета «Ніхон кейдзай» повідомляє, що на переговорах у Манілі президент Філіппін Ф. Маркос висловив серйозну стурбованість з приводу нарощування збройних сил Японії. В Індонезії було також суворих заходів безпеки у зв'язку з можливістю демонстрацій протесту проти візиту Судзукі.

Усе це говорить про те, що громадськість країн Південно - Східної Азії не вводить в оману густа димова завіса, якою Японія намагається прикрити корисливі цілі своєї дипломатії в цьому районі.

І. АБЛАМОВ,
оглядач ТАРС.

Коли інспектор на посту...

Немало справжніх охоронців правопорядку несе відповідальну службу в державній автоінспекції міського відділу внутрішніх справ. Серед них комсомольці лейтенант міліції Анатолій Падалиця і старший лейтенант Петро Науменко. Перший — помічник командира взводу шляхово-патрульної служби, другий — старший інспектор.

Патрулюють вони вдвох, на одній машині. Обидва прийшли служити в міліцію три - чотири роки тому. А. В. Падалиця — після звільнення з Радянської Армії в запас (був водієм автомобіля), а П. І. Науменко до цього працював шофером на Кіровоградському заводі «Червона зірка».

— Лише десять днів відпочив після армії,— згадує А. В. Падалиця,— визріло рішення піти працювати на службу в ДАІ. Завдяки доброму наставнику — старшому інспектору капітану міліції М. І. Атаманенку швидко освоївази професії, полюбив її. Нині навчаюся заочно у школі міліції.

— Служба у нас напружена, — додає випускник середньої школи міліції П. І. Науменко. — Особливо у вихідні дні, коли рух на дорогах і вулицях стає інтенсивним. Сотні автолюбителів виїздять у своїх справах. Серед них трапляються і порушники транспортної дисципліни, любителі спиртного. От тоді й доводиться пильно стежити за потоком машин, аби не трапилося неприємностей. Головне наше завдання не покарати водія, а попередити порушення.

...Чому оранжева автомашина привернула увагу лейтенанта Падалиці, він і зараз не може пояснити. Мабуть, інтуїція. На вимогу інспектора зупинитись, водій озирнувся і натиснув на газ. «Жигулі» почали набирати швидкість. «Треба не впустити!» — вирішив лейтенант, переслідуючи втікача. А той мчав попереду, виписуючи хитромудрі візерунки, порушуючи елементарні правила їзди. На перехресті вулиць задів «Запорожця», вискочив на бордюр, але продовжував набирати швидкість. І тоді Падалиця пішов на хитрість: обігнав «Жигулі» з правого боку в момент, коли попереду замаячила зустрічна машина.

Порушник змушений був зупинитися. Ним виявився працівник шахтобудівельного управління № 2 тресту «Олександріявуглебуд» В. І. Куйовда. Останній не вперше порушував правила шляхового руху і добре знав, що його чекає суворе адміністративне стягнення за управління машиною в нетверезому стані...

Сувора служба у молодих інспекторів, часом зв'язана з риском для життя. І стоять вони на посту, щоб попередити пригоду, перетнути дорогу порушнику, щоб людям жилося спокійно.

Д. КВАШУК.



На знімку: **А. В. Падалиця** та **П. І. Науменко.**

Обережно на льоду

Діти люблять кататися на ковзанах, лижах, санках. Нерідко їх можна побачити на замерзлій річці. Тут треба бути обережними, щоб не потрапити в біду. Слід пам'ятати, що молодий лід тонкий і крихкий, нерідко провалюється. Безпечно можна ходити по льоду, коли товщина його не менше 7 сантиметрів. Створювати ковзанку на річці чи ставку можна лише тоді, коли товщина льоду досягне 25 сантиметрів.

Пам'ятайте, що тонкий лід легко проламується під товстим шаром снігу та в тих місцях, де проходить сильна течія води або з дна б'ють підводні джерела.

Рибалки - любителі повинні пробивати лунки одна від одної на відстані 5—7 метрів, не скупчуватися.

Надавати потерпілому допомогу на льоду слід обережно, щоб самому не потрапити в біду. Через кілька хвилин перебування в крижаній воді у потерпілого може виникнути холодовий шок. Якщо такій людині терміново не подати невідкладної допомоги, вона може загинути. Потерпілого слід закутати і негайно доставити в тепле приміщення, зняти мокрий одяг, насухо витерти і енергійно розтирати тіло шматком тканини, краще вовняної. Обкласти грілками (в першу чергу слід зігріти потилицю та шию), або опустити потерпілого в ванну з водою температури 35 градусів, поступово воду довести до 42 градусів тепла.

Потерпілого добре напоїти гарячим чаєм, додавши 20 грамів коньяку або портвейну на стакан питва. Необхідно негайно викликати швидку допомогу.

А. СОТНИК,
лікар.

Редактор
Х. СОКОЛОВСЬКИЙ.

Спорт

Спартакіада фінішувала

Завершилась VIII спартакіада сільських і селищних Рад району, яка проходила з 8 видів спорту. Перші три місця зайняли команди Приютівської селищної, Червонокам'янської і Войнівської сільських Рад.

Переможець спартакіади — команда Приютівської селищної Ради відзначена перехідним кубком та грамотою виконкому районної Ради народних депутатів, а також дипломом першого ступеня райспорткомітету.

Більшість колективів фізкультури добре підготувалися й активно виступали на змаганнях. Але доводиться констатувати й той факт, що в спартакіаді не взяли участі команди Михайлівської, Пролетарської, Шарівської, Ізмайлівської сільських Рад.

В. ВОВК.

НА голубому екрані

НЕДІЛЯ, 18 СІЧНЯ

8.00 Програма «Час».
8.40 Гімнастика.
9.05 Концерт заслуженого колективу Латвійської РСР, народного танцювального ансамблю «Лієсма» Палацу культури поліграфістів м. Риги.
9.30 Будильник.
10.00 Служу Радянському Союзу!
11.00 Програма «Здоров'я».
11.45 Музична програма «Ранкова пошта».
12.15 Наука і техніка.
12.30 Сільська година.
13.30 Музичний кіоск.
14.00 М. Горький. «Вороги». Фільм-вистава МХАТу ім. М. Горького.
16.20 «Комуністи Дону». Передача 1 «Директор».
17.05 Клуб кіноподорожей.
18.00 Міжнародна панорама.
18.45 Мультфільми «Як каченя - музикант стало футболістом», «Талант і поклонники», «Старт», «Байбак».
19.20 Вперше на екрані ЦТ художній фільм «Отець Сергій».
21.00 Програма «Час».
21.35 Спортивна програма. Кубок світу з гірськолижного спорту; чемпіонат Європи з ковзанярського спорту. Жінки. По закінченні — Новини.

ОЛЕКСАНДРІЙСЬКОМУ ПЛОДОШОВКІВНИЦЬКОМУ РОЗСАДНИКУ
(колишній грензавод)
потрібний на постійну роботу
СТАРШИЙ БУХГАЛТЕР. Місячний оклад 128 карбованців.
За місцем роботи забезпечується квартирою.
За довідками звертатися на адресу: с. Рожеве Андріївської сільської Ради. Телефон 2-05-86.
АДМІНІСТРАЦІЯ.

ОЛЕКСАНДРІЙСЬКЕ МІСЬКЕ СЕРЕДНЄ ПРОФТЕХУЧИЛИЩЕ № 7
оголошує набір учнів у групу по підготовці водіїв автомобілів.
В групу зараховуються особи, які закінчили 10 класів чи повернулись з Радянської Армії.
Термін навчання — 5,5 місяця. Учні, які зараховуються в училище, одержують стипендію в розмірі 30 карбованців на місяць.
Початок занять — 1 лютого 1981 року.
Вступникам необхідно подати такі документи:
Заяву на ім'я директора, автобіографію, паспорт, документ про освіту, довідку з місця проживання, шість фотокарток розміром 3х4.
Документи приймаються в приймальній комісії училища з 9 до 16 години щодня, крім неділі.
Адреса училища: м. Олександрія, Перемозький мікрорайон, вул. Нагорна, 104. Їхати автобусом «А» до зупинки «МПТУ № 7».
ДИРЕКЦІЯ.

«ЛЕНИНСКОЕ ЗНАМЯ» — орган Александрийских городского и районного комитетов Компартии Украины, горсдского и районного Советов народных депутатов Кировоградской области (выходит на украинском языке).

АДРЕСА РЕДАКЦІЇ: Індекс 317900 м. Олександрія, вул. Шевченка. 74.

ТЕЛЕФОНИ: редактора — 2-23 45, відділів: партійного життя — 2 24-33, промисловості — 2 36 63 сільського господарства — 2-27 93, відповідального секретаря — 2-35 63 відділу листів — 2-01 43, приймальні — 2-22-32, бухгалтера — 2 27 93.

Олександрійська міська друкарня Кіровоградського облуправління у справах видавництв, поліграфії і книжкової торгівлі. м. Олександрія, вул. Шевченка 81
Індекс 62065. Спосіб друку високий. Телефони: 2-31-35, 2-34-70. Тираж 27850. Обсяг 1 друк. арк. Зам. № 343

ПРОЛЕТАРІ ВСІХ КРАЇН, ЄДНАЙТЕСЯ!

ГАЗЕТА НАГОРОДЖЕНА ПОЧЕСНОЮ ГРАМОТОЮ ПРЕЗИДІЇ ВЕРХОВНОЇ РАДИ УРСР

Ленінський прапор

ОРГАН ОЛЕКСАНДРІЙСЬКИХ МІСЬКОГО ТА РАЙОННОГО КОМІТЕТІВ КОМПАРТІЇ УКРАЇНИ, МІСЬКОЇ ТА РАЙОННОЇ РАД НАРОДНИХ ДЕПУТАТІВ КІРОВОГРАДСЬКОЇ ОБЛАСТІ

Січень
17
Субота
1981
№ 10 (9034)
Ціна 2 коп.
Газета виходить у вівторок, середу, п'ятницю, суботу.

ГАЗЕТА ВИДАЄТЬСЯ З 26 БЕРЕЗНЯ 1919 РОКУ

Початок робочої зміни

ЩОДНЯ за 30 хвилин перед початком зміни в нарядних шахти «Верболозівська» відбувається ділова розмова про те, як краще організувати робочий день. У визначений час гірники прибувають на свої робочі місця. Так здавна заведено на підприємстві. Шахтарі добре розуміють, що від вдалого початку трудового дня залежить хід всієї роботи, тому суворо дотримуються розпорядку.

«Кожній робочій хвилині — найвищу віддачу!» Під таким девізом змагаються гірники, йдучи назустріч XXVI з'їзду КПРС. Це змагання приносить вагомі здобутки. Достроково виконано план десятої п'ятирічки, взято добрий старт нині.

Організовано починають зміну на заводі гірського воску. «Жодної хвилини простою!» Це гасло стало правилом у роботі восковиків.

Поруч розташовані брикетна фабрика «Димитровська», ТЕЦ № 3, розріз «Верболозівський». Але часто тут окремі бригади починають зміну з запізненням. Робітники скаржаться, що до Димитрово погано курсують автобуси. Названі ж підприємства орендують машини для підвезення людей на роботу. Та належний контроль за їх використанням відсутній.

Не завжди з початкових зупинок автобуси відправляються точно у визначений час, тому з запізненням підвозять робітників на місце. Керівники не контролюють, хто, коли і як розпочав зміну. В результаті таких упущень втрачається марно чимало робочого часу. Вірно говориться, що від організації виробництва залежить трудова дисципліна. Там, де панує порядок, втрати часу через запізнення і прогули зведені до мінімуму.

Дружно розпочинають зміну на швейній фабриці, фабриці діаграмних паперів та інших підприємствах. На жаль, цього не можна сказати про заводи авторемонтний, підйомно-транспортного устаткування, розріз «Бандурівський», виробництва № 2 і № 3 об'єднання «Кіровоградзалізобетон», ремонтно-механічний завод комбінату «Кіровоградважбуд». Тут не ведуть рішучої боротьби за ефективне використання кожної робочої хвилини.

Партійні і профспілкові організації рідко коли виносять на обговорення питання про початок робочої зміни, не здійснюють контролю на місцях, як проходить перезміна. Ніде не реєструють втраченого через запізнення часу. Тому неможливо зробити всебічний аналіз, як використовується кожна хвилина. А ціна трудової хвилини країни досить висока — 712 тонн нафти, 1207 тонн вугілля, 238 тонн сталі, 19 телевізорів, 23 квартири та інше.

З запізненням розпочинають робочий день на споруджуваних об'єктах будівельники управлінь тресту «Олександріяважбуд». Чи не щодня в очікуванні розчину, бетону, механізмів та через нерозпорядливість інженерів і майстрів десятки бригад втрачають до 10—15 процентів робочого часу.

Ще більші втрати часу допускають будівельники управлінь тресту «Олександріявуглебуд». Наприклад, до споруджуваної шахти «Ведмежеярська» автобуси нерідко привозять людей з запізненням на півгодини, а то й годину.

«Кожну робочу хвилину — на службу п'ятирічці!» Під таким девізом повинні трудитися всі колективи, всі робітники.

Прапори—переможцям змагання

Підбито підсумки роботи виробничих колективів, організацій та установ міста за 1980 рік.

Постановою бюро міського комітету Компартії України та виконкому міської Ради народних депутатів за успішне виконання планів і соціалістичних зобов'язань нагороджено перехідними Червоними прапорами такі колективи:

Рудоремонтний завод (директор **В. К. Куроп'ятник**, секретар парткому **А. М. Курченко**, секретар комітету комсомолу **М. В. Ладнєв**, голова завкому профспілки **О. М. Демура**).

Колектив заводу виконав річний план по реалізації продукції 27 грудня і реалізував її додатково на 64 тисячі карбованців. Продуктивність праці підвищено проти 1979 року на 4,8 процента.

Електромеханічний завод (директор **В. Ф. Жуганов**, секретар парткому **П. М. Олійник**, секретар комітету комсомолу **С. М. Кожа**, голова завкому профспілки **І. А. Гончарів**).

Колектив заводу достроково справився з річною програмою, додатково реалізовано продукції на 2033 тисячі карбованців. Продуктивність праці підвищилася проти 1979 року на 15,1 процента. Підприємство випускає 24 види продукції із Знаком якості, що становить 62,8 процента від загального обсягу виробництва.

Учбово-виробниче підприємство УТОС (директор **М. І. Майстренко**, секретар парторганізації **В. І. Константінов**, секретар комсомольської організації **А. М. Веременко**, голова місцевкому профспілки **М. П. Мандригеля**).

Річний план по реалізації продукції виконано на 103 проценти. Продуктивність праці підвищено проти 1979 року на 2.5 процента, заощаджено 75 тисяч кіловат-годин електроенергії.

Автотранспортне підприємство № 10062 (начальник **В. А. Закохайло**, секретар партійної організації **М. С. Токарєв**, секретар комсомольської організації **Н. А. Гродська**, голова місцевкому профспілки **І. І. Мороз**).

Колектив автомобілістів за 1980 рік перевіз на 85 тисяч тонн вантажів більше плану. Коефіцієнт виходу машин на лінію на 4,6 процента вищий планового показника.

Міськпобуткомбінат (директор **Є. В. Цехоцький**, секретар партбюро **Г. М. Ястреб**, секретар комсомольської організації **Т. М. Лопатюк**, голова місцевкому профспілки **А. І. Ткаченко**).

Колектив комбінату виконав річний план по реалізації побутових послуг населенню на 102 проценти, додатково надано послуг на 37,5 тисячі карбованців.

Дитячий садок - ясла № 16 (завідуюча **В. О. Мартиняк**, секретар комсомольської організації **Г. А. Довга**, голова місцевкому профспілки **Г. М. Лещенко**).

В дитячому закладі створено хорошу навчально-матеріальну базу, проводиться значна робота по вихованню дітей. Протягом 1980 року колектив дитсадка постійно виходив переможцем змагання серед дошкільних закладів.

XXVI з'їзду КПРС—гідну зустріч



Двадцять три роки очолює бригаду малярів-штукатурів в третьому будівельному управлінні Григорій Володимирович Русаков. З року в рік цей колектив йде в авангарді соціалістичного змагання. І зараз бригада денні завдання виконує на 120—125 процентів. За трудові досягнення Григорій Володимирович нагороджений орденами Леніна та Трудового Червоного Прапора.

На знімку: члени бригади **В. І. Жалай, К. І. Кучма, Г. В. Русаков, Ф. М. Пузенко.**

Фото В. ДОВГАЛЮКА.

Користуються повагою

Серед жителів селища Нова Прага повагою користується колектив працівників центрального гастроному, який очолює ветеран Великої Вітчизняної війни і праці Семен Васильович Васильков.

Продавці дбають, щоб культурно обслужити і краще задовольнити попит покупців.

Колектив гастроному перевиконав план товарообороту за п'ятирічку. Населенню продано додатково різних продуктів на 66 тисяч карбованців.

Добре розпочали вони новий, 1981 рік. Продавці Катерина Захарівна Разіна та Валентина Володимирівна Осипова, наприклад, уже за першу декаду січня місячний план розрібного товарообороту виконали на 70 процетів.

А. КУЗЬМЕНКО,
черговий громадської приймальні газети «Ленінський прапор».

Високі надої

Хороших показників у передз'їздівському змаганні добивається доярка першої молочнотоварної ферми радгоспу-технікуму І. Й. Олійник. Іванна Йосипівна минулорічне соціалістичне зобов'язання виконала на 105 процентів. У ці дні вона одержує по 7—7,5 кілограма молока від корови.

Високі надої по своїх групах корів одержують доярки Л. Середа, Н. Жилова, Г. Ткаченко. На фермі на честь передових тваринників випущено листок трудової слави.

Т. ФЕДЬОХА,
зоотехнік відділка № 1.

Професійна майстерність

Всі трудівники провідних професій механічного цеху рудоремонтного заводу беруть участь у творчому змаганні за досягнення найвищої продуктивності праці за рахунок професійної майстерності.

Днями визначено переможців змагання за IV квартал 1980 року. Звання «Кращий за професією» присуджено токарю Петру Івановичу Чирві та слюсарю Олександру Яімовичу Чорнобаю.

П. ЗАПОРОЖЕЦЬ,
робкор.

Проведено взаємоперевірку

Трудящі нашого та Петрівського районів змагаються між собою.

Цими днями представники обох районів провели взаємоперевірку виконання зобов'язань минулого року, а також звернули увагу на хід зимівлі громадської худоби і підготовки техніки до весняної сівби.

Представники Петрівського району побували в колгоспах імені Володимира Ульянова, «Ленінським шляхом», імені Енгельса, «Україна», «Заповіт Леніна», «Перемога», імені Калініна, «Прогрес» та в кінзаводі.

Наслідки перевірки будуть обговорені на нараді партійно-господарського активу району.

Основа родючості

Трудівники колгоспу імені Свердлова з перших днів тримісячника по нагромадженню і вивезенню на поля місцевих добрив активно включились в роботу. За місяць вивезено 2,5 тисячі тонн гною понад план.

Не спадає трудове напруження й нині. Сумлінно працює на навантаженні добрив на автомашини механізатор, член КПРС В. О. Запарій.

На транспортуванні місцевих добрив в роботі відзначаються водії П. Ф. Кошеленко, С. Я. Демченко та інші. Вони щозміни перевозять на поля по 40—50 тонн гною, значно перевиконуючи завдання.

Ф. МАРТИНЕЦЬ,
голова правління колгоспу.

Назустріч XXVI з'їзду КПРС

Всенародна програма творення

«Радянський народ вступає в наступне десятиріччя (1981—1990), сповнений рішимості зробити його десятирічкам нових великих справ і звершень».

З проекту ЦК КПРС до XXVI з'їзду партії «Основні напрями економічного і соціального розвитку СРСР на 1981—1985 роки і на період до 1990 року».

Ступені п'ятирічок, ступені зростання

Завершилася десята п'ятирічка. Партія, уряд, весь радянський народ підсумовують зроблене за ці роки, накреслюють шляхи дальшого економічного і соціального розвитку країни. В документах жовтневого (1980 р.) Пленуму ЦК КПРС, з промовою на якому виступив товариш Л. І. Брежнєв, дано глибокий аналіз економічної стратегії партії, виробленої на XXIV і XXV з'їздах. Четверта сесія Верховної Ради СРСР десятого скликання затвердила план і бюджет на 1981 рік — перший рік одинадцятої п'ятирічки. Опубліковано для всенародного вивчення і обговорення проект ЦК КПРС до XXVI з'їзду партії «Основні напрями економічного і соціального розвитку СРСР на 1981—1985 роки і на період до 1990 року».

Успіхи наші безсумнівні і радянські люди по праву пишаються досягнутим. Згадаймо для порівняння факти попередніх років. На XXV з'їзді КПРС, коли підбивались підсумки дев'ятої п'ятирічки, було наведено такі дані: за 5 років (1971—1975 рр.) національний дохід країни становив 1563 млрд. крб; продукції промисловості було вироблено на 2308 млрд. крб; сільського господарства — на 455 млрд. крб; обсяг капітальних вкладень досяг 501 млрд. крб. Ці приклади дають яскраве уявлення про розмах виконаної роботи. А ось про що говорять попередні підсумки десятої п'ятирічки, наведені в проекті ЦК КПРС до XXVI з'їзду партії: порівняно з минулим п'ятиріччям за 1976—1980 роки національний дохід збільшився на 400 млрд. крб; промислова продукція — на 717 млрд. крб; сільськогосподарська —на 50 млрд. Капітальні вкладення в народне господарство становили 635 млрд. крб. Основні фонди збільшилися в 1,4 раза. Введено в дію більш як 1200 великих промислових підприємств.

Як бачимо, наша країна просунулася далеко вперед. У вісімдесяті роки радянський народ вступає готовим до розв'язання ще більш масштабних завдань. Перспективи нашого зростання ясні.

У проекті ЦК КПРС до XXVI з'їзду партії підкреслено: **«У вісімдесяті роки Комуністична партія послідовно продовжуватиме здійснення своєї економічної стратегії, найвища мета якої — неухильне підвищення матеріального і культурного рівня життя народу, створення кращих умов для всебічного розвитку особи на основі дальшого підвищення ефективності всього суспільного виробництва, збільшення продуктивності праці, зростання соціальної і трудової активності радянських людей».**

Накреслюючи широку програму підвищення народного добробуту, дальшого соціального прогресу суспільства, партія ставить завдання забезпечити динамічний розвиток економіки, глибокі якісні зрушення в матеріально-технічній базі на основі інтенсифікації суспільного виробництва, підвищення його ефективності та прискорення науково-технічного прогресу.

В одинадцятій п'ятирічці національний дохід, що використовується на споживання і нагромадження, має зрости на 18—20 процентів.

Виробництво промислової продукції за п'ятиріччя збільшиться на 26—28 процентів, причому, для якнайшвидшого створення необхідної кількості товарів для народу випуск предметів споживання збільшиться на 27—29 процентів.

Передбачено всемірний розвиток агропромислового, продовольчого комплексу. Середньорічне виробництво сільськогосподарської продукції за п'ятиріччя зросте на 12—14 процентів.

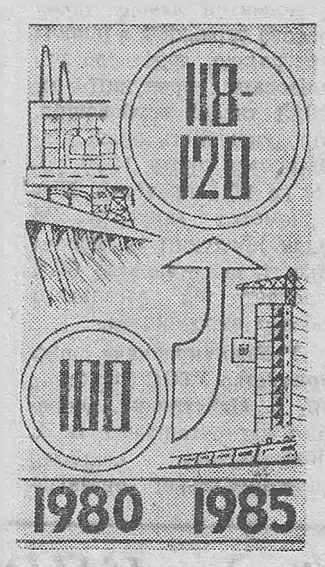

Зростання національного доходу (в процентах).

Капітальні вкладення в народне господарство за рахунок усіх джерел фінансування збільшаться за п'ятиріччя на 12—15 процентів.

Про що б не йшла мова в проекті ЦК КПРС до XXVI з'їзду партії —розвиток науки і прискорення технічного прогресу або будівництво, транспорт і зв'язок чи охорону природи— всюди головним є піклування про людину праці.

Це викликає у радянських людей бажання працювати з ще більшою продуктивністю, ще якісніше. Бо добробут народу залежить від вкладу кожного в загальну справу.

(РАТАУ)

Будуть краще родити поля

Важливим завданням є підвищення родючості грунтів — на це націлює проект ЦК КПРС до XXVI з'їзду партії працівників сільського господарства. Велику допомогу колгоспам і радгоспам на вивезенні та внесенні г грунт органічних добрив надають трудівники райсільгоспхімії. Включившись у тримісячник внесення добрив на поля, який оголошено в районі колектив механізаторів нарощує темпи роботи.

У роботі добрих успіхів добивається бригада механізаторів, яку очолює М. І. Бульба. Вже у січні у колгоспі імені Кірова цей колектив вивіз на поля майже 5 тисяч тонн добрив.

Велику наполегливість у роботі проявляють трактористи І. І. Філімоненко, В. В. Каравай, В. В. Щербина, І. О. Колісніченко, А. М. Кравцов та інші.

Нарощують темпи внесення добрив і загони, що розташовані в Новій Праці та Червоній Кам'янці.

В. ЗИМОГЛЯД,
заступник голови правління райсільгоспхімії.

Щоб не траплялось пригод

В колгоспах і радгоспах, на підприємствах і в організаціях щодня необхідно перевозити різні вантажі. В багатьох господарствах району транспортних засобів не вистачає. В колгоспах імені Калініна, «Прогрес» та ряді інших з цих причин минулого року до морозів не встигли перевезти на цукрозавод буряків.

Проте аналіз показує, що багато автомашин і тракторів простоює з різних причин і найчастіше через відсутність водіїв.

Чому ж не вистачає кадрів? Справа в тім, що в господарствах серед шоферів та трактористів на низькому рівні виховна робота. Часто вони зловживають спиртним. Так, в минулому році по району було позбавлено посвідчень на управління транспортними засобами строком від 2 місяців до 5 років 308 осіб, з яких 217 шоферів та трактористів з колгоспів і радгоспів.

В автотранспортній конторі облспоживспілки торік позбавлено посвідчень на право управління автомобілями 13 водіїв. Отже, керівники цього автопідприємства не здійснюють контролю за діяльністю водіїв, не ведуть серед них роз'яснювальної роботи.

Мало приділяють уваги виховній роботі серед шоферів та трактористів партійні і профспілкові організації, керівники колгоспів «Прогрес», імені Фрунзе, імені Леніна, імені Калініна, імені Свердлова, райсільгоспхімії та райсільгосптехніки. І не випадково торік тут подовгу стояли без водіїв по 7—13 автомашин і тракторів.

Горілка до добра не доводить. Будучи п'яним, шофер радгоспу імені Гагаріна М. І. Касянов травмував автомобілем двох дітей. Загалом же по району за рік трапилося 19 пригод, в яких загинуло 6 і поранено 15 чоловік.

В Основних напрямах економічного і соціального розвитку нашої країни на одинадцяту п'ятирічку наголошується на необхідності підвищити ефективність використання автотранспорту. Цього можна досягти при тій умові, коли буде міцна трудова дисципліна серед водіїв, завжди в належному технічному стані утримуватимуться автотранспортні засоби.

Цього року в усіх господарствах буде проведено технічний огляд автомашин. Тому необхідно їх уже зараз привести в порядок.

Власники легкових автомашин повинні також готувати транспорт до техогляду. Особливо слід звернути увагу на стан гальм, освітлення, сходження коліс тощо. Виявлені недоліки можна швидко усунути на станції технічного обслуговування автомашин. Там нині є змога виконати роботу не поспіхом, а якісно, надійно.

Обов'язок всіх працівників транспортних засобів та автомотолюбителів спрямувати всі зусилля на те, щоб цього року до мінімуму скоротити шляхові пригоди.

І. ПІПІЧ,
старший автоінспектор району.

Так служать наші земляки

ПОДАЄ ПРИКЛАД

Олександр Троценко виріс в сім'ї колгоспника. Його батько — Павло Миколайович все своє тру-



дове життя працює в тваринництві. Останні 5 років він виконує обов'язки оператора молочнотоварної ферми на першому відділку колгоспу імені Фрунзе.

Мати — Ганна Іванівна понад 25 років працювала дояркою в цьому ж господарстві. Нині на заслуженому відпочинку. Тож і Олександр після закінчення середньої школи пішов шляхом своїх батьків.

Початком його трудової діяльності стала робота в тракторній бригаді. Здібним помічником комбайнера зарекомендував себе юнак в колективі механізаторів.

Незабаром Олександра призвали в ряди Збройних Сил СРСР. Односельчани дали юнакові наказ чесно служити рідній Батьківщині, пильно охороняти її непорушні кордони.

О. Троценко відмінно служить. Показав себе дисциплінованим, грамотним солдатом. Неодноразово заохочувався командуванням.

В листі на ім'я батьків Олександра командири військової частини пишуть: «Шановні Павло Миколайович і Ганна Іванівна! Ваш син Олександр за час служби зарекомендував себе з хорошого боку. Він є відмінником бойової і політичної підготовки. Користується заслуженим авторитетом серед товаришів. Добросовісно виконує службові обов'язки».

Командування, партійна та комсомольська організації військової частини висловлюють подружжю Троценків щиру подяку за виховання сина.

Успіхом Олександра пишаються вчителі середньої школи, комсомольська організація колгоспу, колектив відділка.

Г. САВЧЕНКО.

На знімку: **О. Троценко.**

Лийся, пісне

Завершилися огляди-конкурси творчих колективів району, присвячені XXVI з'їзду КПРС. В них взяли участь вокально-інструментальні ансамблі, танцювальні колективи, агітаційно - художні бригади, майстри художнього слова, вокальні ансамблі та окремі виконавці.

Тепло зустрічали глядачі виступи жіночого вокального ансамблю і вокального квартету Шарівського сільського Будинку культури. Висока виконавська майстерність, репертуарна різноплановість, сценічна культура аматорів — риси цього творчого колективу. Пісні «Молодість землі Кіровоградської» та «Малиновка» у виконанні ансамблю і квартету здобули високу оцінку журі.

З початку створення цих художніх колективів активну участь в їх роботі беруть співаки бухгалтери радгоспу «Шарівський» С. І. Ткач, В. Г. Єфімова, касир залізничної станції Л. І. Микуленко, працівник торгівлі С. М. Кітченко та інші.

Художній керівник та директор Будинку культури подружжя Валентина Петрівна і Анатолій Миколайович Проценки зуміли згуртувати міцний творчий колектив сільських аматорів, який зайняв перше місце в оглядах-конкурсах.

Полонили глядачів виступи танцюристів і співаків Протопопівського сільського Будинку культури. Журі високо оцінило їх виконавську майстерність. Колектив танцюристів останнім часом поповнився молодими аматорами. Незважаючи на це, досяг значних успіхів.

Вокальне тріо цього закладу, до складу якого входять ветерани сільської сцени працівники дитсадка Т. Є. Більчук, В. Г. Семенова, З. М. Безкоровайна, гарно виконало пісню «А льон цвіте».

Давній друг сцени вчитель В. П. Ковпак. Пісні у його виконанні подобаються слухачам. Володимир Павлович на огляді-конкурсі виконав пісні «Малая земля» та «Не остуди свое сердце, сынок». Протопопівський Будинок культури зайняв друге місце.

Співаки Ясинуватського сільського клубу вчителі школи - інтернату подружжя Марія Зосимівна та Микола Дмитрович Коваленки не тільки гарно виконують українські народні пісні, вони справжні активісти клубу. Це завдяки їм в закладі згуртовано сільську молодь.

На оглядах - конкурсах непогані творчі досягнення продемонстрували вокальні ансамблі Бандурівського, Мартоіванівського та Недогарського Будинків культури, вокально - інструментальні ансамблі Комінтернівського, Головківського закладів.

Приємно відзначити, що в підготовці до XXVI з'їзду КПРС художні колективи району значно підвищили свою виконавську майстерність, зросла кількість любителів сільської сцени. А попереду районний огляд, до якого старанно готуються творчі колективи.

В. КРАВЦОВА,
методист районного Будинку культури.

ЛЕНІНСЬКИЙ ПРАПОР
2 стор. 17 січня 1981 р.

Розповіді про делегатів з'їзду

Гірницька слава

НА ВСЕ життя запам'ятався Павлу Олефірову перший трудовий день, коли після закінчення гірничого училища прийшов на будівництво вугільних підприємств Димитровського комплексу. Вийшло так, що одразу Павла призначили машиністом екскаватора, хоч усі його вчорашні однокласники починали помічниками. Сів хлопець за важелі, привів у дію машину, зачерпнув ківш-другий грунту, і здалося йому, зрісся з екскаватором назавжди. В кінці зміни відчув себе ніби дорослішим.

Не знали товариші, як нелегко давалися Павлові перші кроки на шляху до майстерності. Збоку поглянеш, ніби залюбки все у нього виходить. А насправді працював з великим внутрішнім напруженням, ще не мав тої упевненості, яка дозволяє вільно управляти машиною. Він добре запам'ятав слова майстра їхньої групи: «Не лякайтеся перших труднощів. Пам'ятайте — ви комсомольці, і повинні старатися в праці так, щоб не соромно було дивитися товаришам у вічі».

Отож Павло і старався на совість. Ще змалу батьки його, як старшого сина в сім'ї, привчили до відповідальності, до сумління в роботі. У школі він був активним комсомольцем, членом комітету.

Вперше наймолодший машиніст екскаватора відзначився на спорудженні під'їзної дороги до Семенівсько - Головківського розрізу (нині «Верболозівський»). По низині, де грузли машини, він разом із таким же «зеленим» помічником пробився до кар'єру, лишивши позаду добре втрамбовану дорогу. Перша Почесна грамота і премія віднайшли його вже в армії.

З радістю зустріли учорашнього сержанта Павла Олефірова в колективі гірників, де він працював раніше. Дали новенького «Воронежця», найсильнішого на той час екскаватора, направили на будівництво доріг на розріз «Бандурівський». Коли підприємство стало до дії, прибули сюди перші екскаватори типу ЕКГ-4,6.

— Освоюй! — сказали Павлу Олефірову і довірили нову машину. — Підбирай бригаду. На монтаж — чотири місяці.

Склали механізатори машину раніше наміченого строку. Очолив Павло розкривну бригаду, яка вже за перший місяць встановила по тодішніх мірках рекорд — вийняла 80 тисяч кубометрів породи.

— А що, хлопці, замахнемось на сто тисяч? — Підбадьорив своїх колег Олефіров, і добився за зміну найвищого виробітку.

— Як вдалося? — Спішили дізнатися напарники.

— Треба суміщувати операції...

Давно скінчилася його зміна, та Павло Йосипович ділився з колегами досвідом, розповідав, показував, допомагав набути навичок. Так народилася «школа Олефірова», яку потім проходили на заняттях і на практиці не тільки на розрізі «Бандурівський», а й на інших.

Прибув перший крокуючий велетень ЕШ-8/60. Привезли його, звичайно, на платформах, розібраним. А коли змонтували, вразив своїми розмірами механізаторів.

Бригаді Олефірова одній з перших вдалося стати мільйонером, тобто вийняти і відсипати у відвали за рік більше мільйона кубометрів породи. То, у 1960 році, був новий рекорд. Тоді ще олефіровці не знали, що через два роки вони утроять свій результат на машині ЕШ-15/90, удвічі сильнішій за попередню.

Але це буде потім. А поки що стояла проблема: як перемістити екскаватор за кілька кілометрів на новий розріз — «Морозівський». Якщо розбирати і перевозити по частинах, а потім складати, мине не менше року.

І пригадав Павло Йосипович дорогу, яку колись споруджував, як пробився через мокру балку. Зібрав бригаду. Стали радитись.

— Я думаю так, — сказав Олефіров своїм хлопцям. — На те і крокуючий екскаватор, щоб крокувати по землі. Поведем своїм ходом.

Детально розповів про свій план, виклав розрахунки. В управлінні розрізу інженерна служба підтримала сміливу задумку. За чотири місяці перемістили екскаватора до розрізу. На цьому шляху бригада пройшла справжнє випробування на дружбу і спаяність, а бригадир — на витримку.

На новому розрізі в житті Олефірова сталася подія, яку виділяють червоним числом. У 1962 році його прийняли в члени КПРС. Було це весною, у травні, якраз після свята Перемоги. Товариші, як і годиться, поздоровили. Вдома дружина, Валентина Семенівна, привітала.

Відчув Павло Йосипович, що на його плечі лягла велика і почесна відповідальність. Отож і працював ще з більшим завзяттям, став брати активну участь у громадських справах. До виконання партійних доручень ставився як до виконання змінних завдань.

На розрізі «Морозівський», перш ніж ввести його в дію, довелося вийняти і перемістити у відвали понад 33 мільйони кубометрів породи. П'яту частину цього перемістила бригада Олефірова, яка не раз виходила переможцем змагання, майже щороку оновлювала трудові рекорди. Звідси шлях екіпажу проліг на розріз «Михайлівський», куди поспішила і добра слава. Як підсумок успіхів, на грудях Павла Йосиповича засяяв орден Леніна.

Коли почали будувати Протопопівський розріз, знову для прискорення розкривних робіт направили сюди Олефірова. Довелося формувати нову бригаду. Основу її склали гірники - механізатори Леонід Миколайович Хомич, теж кавалер ордена Леніна і комуніст, Володимир Пантелійович Діхтяр. А також помічники машиністів, комуністи Олександр Кулик і Степан Попов.

Разом з монтажниками із спецуправління бригада складала новий екскаватор ЕШ-10/70. Планом намічалося ввести його в дію до весни 1980 року. Та вже в лютому екіпаж розпочав розкривні роботи. Як і належить комуністу, керівнику колективу, Павло Йосипович згуртував навколо себе однодумців, які не шкодували зусиль і часу, щоб швидше пустити в експлуатацію нову машину.

Важким виявилося для бригади минуле літо. Часто на заваді ставали дощі. Проте не було такого місяця, щоб колектив не перевершив 200-тисячного рубежу, тобто не перевиконав плану. А коли в космос полетів наш земляк Л. І. Попов, екіпаж Олефірова зарахував його почесним членом і всі 185 діб космічного польоту бригада виконувала норми за Леоніда Івановича. У Фонд миру вона перерахувала 1200 карбованців зарплати космонавта.

Річний доробок передового екіпажу вагомий. В ході розкривних робіт і переекскавації бригада перемістила у відвали майже два з половиною мільйони кубометрів гірської маси, що на 215 тисяч кубометрів більше плану. Однією з перших у виробничому об'єднанні «Олександріявугілля» достроково справилася з річним завданням. Ведучу роль у цьому, звичайно, відіграв бригадир, якого по праву називають знатним гірником.

Багато турбот у Павла Йосиповича. Олефіров очолює дільничну партійну організацію, член парткому об'єднання, міського комітету Компартії України.

Нещодавно, виступаючи на XX обласній партконференції, Павло Йосипович сказав:

— Які б високі результати не були досягнуті задовольнятися ними ми, комуністи, не маємо права. Ми повинні йти вперед, добиватися кращого, допомагати досягати високих показників тим, хто працює поруч.

Ці слова розкривають характер Павла Йосиповича. Зрозуміла радість гірників, коли вони дізналися, що П. Й. Олефірова обрано делегатом XXVI з'їзду КПРС.

В. КОЛЕСНИКОВ,
член Спілки журналістів СРСР.

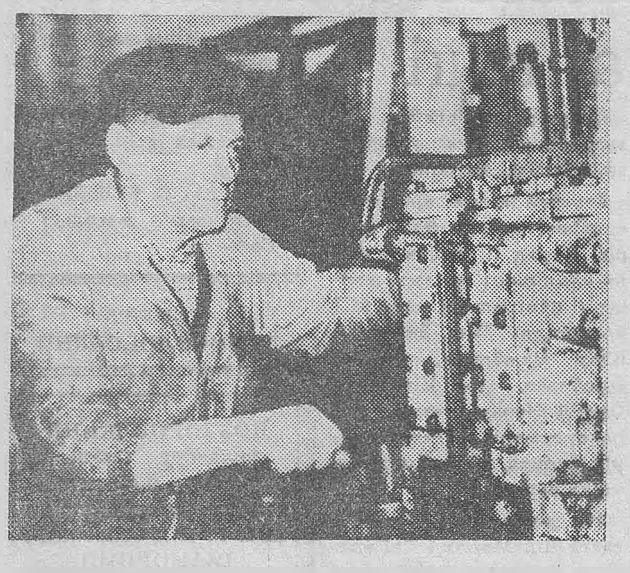

Лука Макарович Бінько двадцять п'ять років працював наладчиком парових машин на брикетній фабриці «Димитровська». А коли настала пора йти на заслужений відпочинок, не залишився дома. Прийшов працювати на рудоремонтний завод слюсарем по ремонту гідроапаратури. Зараз Лука Макарович ремонтує гідроапаратуру для брикетної фабрики. Завдання виконує на 125—130 процентів. Комуніст бере активну участь в раціоналізаторській роботі.

Знахідки умільців

В 1980 році раціоналізаторами автотранспортного підприємства № 10062 було подано і впроваджено 70 рацпропозицій з економічним ефектом 57,1 тисячі карбованців. Такі з них, як реставрація зношених поршнів автомобіля ГАЗ-51 з подальшим використанням їх на автомобілі «Москвич», реставрація напівпричепу автомобіля - тягача КамАЗ, пристрій для швидкого розсухарювання клапанів головки блоку двигуна автомобіля МАЗ, принесли велику користь підприємству.

Сприяють роботі раціоналізаторів творчі бригади. Раціоналізатори, які входять до їх складу, мають змогу колективно працювати над тією чи іншою проблемою. Кращим раціоналізатором 1980 року визнано керівника творчої бригади центральних майстерень Ф. А. Кавунова. В минулому році він подав 15 рацпропозицій.

12 пропозицій впровадив керівник творчої бригади автоколони № 1, кращий раціоналізатор Міністерства автомобільного транспорту УРСР М. І. Пилипчук.

Добрим словом відзиваються у колективі про раціоналізаторів І. Д. Каніковського, О. М. Телеха, Г. В. Кушніра, П. Я. Рахубовського, П. С. Верпеку.

Вже в січні цього року подано і впроваджено дві рацпропозиції. Адже часу на «розкачку» немає, попереду багато нових справ.

Л. ХОЛОХОЛЕНКО,
інженер.

СЛІДАМИ НАШИХ ВИСТУПІВ

«ЕФЕКТИВНІШЕ ВИКОРИСТОВУВАТИ НАДРА»

Кореспонденцію під таким заголовком надруковано в «Ленінському прапорі» 5 листопада минулого року. В ній розповідалося, що в шахтах і на розрізах об'єднання «Олександріявугілля» допускають втрати вугілля. Технічний директор об'єднання Е. Н. Кривашов повідомив редакції, що кореспонденцію обговорено на всіх підприємствах об'єднання. Критичні зауваження справедливі. Наднормативні втрати вугілля допускаються на розрізі «Протопопівський». Основна причина — велика обводненість родовища. В 1981 році гірничі роботи провадитимуться на центральному блоці родовища, де втрати не перевищуватимуть нормативних.

На розрізі «Бандурівський» в першому кварталі цього року вводиться в експлуатацію крокуючий екскаватор ЕШ-13/50. Це дасть можливість не допускати втрат вугілля під оповзнями.

З метою більш повного використання запасів вугілля в шахтах, об'єднання передбачило придбати механізований комплекс 2МК-75.

«ЗА ВИСОКУ КУЛЬТУРУ ТОРГІВЛІ»

Передову статтю під таким заголовком було надруковано в нашій газеті 4 листопада 1980 року. В ній, зокрема, підкреслювалося, що чимало недоліків у роботі допускають працівники магазинів №№ 29, 21, 37 та гастроному № 3 міськзмісторгу.

Директор міськзмісторгу О. М. Пентешин повідомив, що виступ газети обговорено на оперативній нараді керівних працівників торгу. Критичні зауваження справедливі.

В колективах всіх названих магазинів та гастроному проведені збори, на яких намічено заходи щодо поліпшення культури обслуговування покупців і виконання планів товарообігу.

ЛЕНІНСЬКИЙ ПРАПОР
3 стор. 17 січня 1981 р.

Країна Рад: новини дня

Новачок освоює трасу

Західна дільниця БАМу. На прибайкальські перегони Західної дільниці БАМу вийшов новий тепловоз марки «ТЕМ-3» з порядковим заводським номером 001. Це — перша машина нової серії, створеної конструкторами об'єднання «Брянский машиностроительный завод» спеціально для БАМу та інших північних магістралей країни.

Індустрія сільських будов

Львів. Удвоє прискорюється спорудження житлових будинків і виробничих приміщень на селі з застосуванням збірних конструкцій. Серійний випуск цієї продукції почато на заводі залізобетонних конструкцій, який став до ладу в районному центрі Миколаєві.

«Голуба нива» Узбекистану

Ташкент. Зимове новосілля почалось у ставках Узбекистану. Рибоводи вперше так рано запускають у них однолітків корона, товстолобика, білого амура, сазана. Раніше водойми були порожніми до весни. Тепер відразу після паводків обробляється й удобрюється ложе ставків — з тим, щоб прискорити ріст трав, якими живиться риба. Ці операції забирають лише 2—3 тижні. Зміна графіка помітно підвищує продуктивність «голубої ниви». Цього року в республіці мають намір одержати вдвоє більше риби, ніж п'ять років тому.

Успіх нафтовиків

Тюмень. Найвищі темпи видобування нафти — прикмета перших робочих днів тюменських промисловиків в новому році. На родовищах вже одержано п'ять тисяч тонн сировини понад план. А всього в першому році п'ятирічки сибіряки видобудуть понад 320 мільйонів тонн нафти — значно більше, ніж торік.

(ТАРС—РАТАУ).

На поетичній хвилі

Признание

Ты, словно мать у детской колыбели,
У моего склоняешься плеча.
Ты наш народ ведешь к заветной цели
Единственной дорогой Ильича.
И первая, прокладывая вехи,
Ты подставляешь грудь свою ветрам,
Чтобы широкою дорогой века
Идти еще увереннее нам.
И каждый шаг твой нам такое дарит,
Что сердце бьется в радости сильней.
И я, рабочий, безпартийный парень,
Тебя считаю, Партия, своей.

Анатолий КОРШУНОВ.

Бег времени

Привычной чередою опадали,
Как в листопад, листки календаря.
Но как-то сразу их осталось мало.
И вот уже начало января.
Прошедший год порой до боли жалко.
Но мчатся дни, не остановишь бег.
Зовет весну растрепанная галка,
Хотя недавно только выпал снег.
Придет пора, земля зазеленеет.
Весной у всех добавится забот.
Конечно, мама на год постареет,
Зато сынишка на год подрастет.

Елена ПОДГОРНАЯ.

ГЛАЗА

Искрами живыми рассыпаются
Синие или как бирюза,
Лаской весенней улыбаются
Женские открытые глаза.
Что же в них за сила непонятная
Затаилась в светлой глубине?
Словно небо наше необъятное,
Чистое такое повесне.
Вот малыш заплакал на пороге,
По щеке скатилася слеза.
Но куда девается тревога,
Когда рядом матери глаза.
Солнце подарило луч им жаркий,
Звезды огоньками в них горят.
О любви самозабвенной, яркой
С нами они вечно говорят.

Василий КОСТЯКИН.

Хлеб детства

Огнем, пожарами в полнеба
Через село прошла война,
Не пощадив ни крошки хлеба,
И ни единого зерна...
Совсем незрелою тем летом
Косили рожь в Победный год.
И на селе то тут, то где-то
Уже был слышен обмолот.
Под цепом вздрагивали стебли —
Плоды израненной земли.
А я просил: «Мне, мама, хлеба».
И слезы горькие текли.
Шло время медленно до боли,
Но, веря маминым рукам,
Я хлеба ждал, набравшись воли,
Размазав слезы по щекам.
За лесом солнце догорало.
Шуршал соломы бурелом.
А мать уставшая молчала,
И хлеб дымился за столом.
Я ел тот хлеб. И душу грело
Его тепло, как свет огня.
И очи матери глядели
С глухою болью на меня.
Тот хлеб вовеки не забуду...
Оно приходит к нам с полей—
Родной земли ржаное чудо,
С печалью матери моей.

Алексей НЕКРАСА,
работник стройуправления № 3.

Баллада о вечном поиске

Красным следопытам школы № 12 города Александрии.

Ратные марши трубы
Снова поют, поют...
Красные следопыты
В походном строю идут,
Из настоящего — прошлое
Властно к себе зовет,
Память народная, вечная,
Их за собой ведет.
Горькой травою проросшие
Бревна-на блиндажах,
Каски, от времени черные,
На дне окопов лежат.
Видно, на этой линии
Плавил огонь броню...
Юный солдат здесь именно
Отдал жизнь свою.
За ним пехотная рота
На вражеский танк поднялась,
В грядущую нашу победу
Его победа вплелась!
Стоит блиндаж сиротливо,—
Былого единственный след...
—Не правда!—отряд отвечает, —
Героя без имени нет!
Отряд салютует солдату,
Как будто пред Вечным огнем,
—Не месяцы, годы потратим,
Но след твой, товарищ, найдем!
...Мы видели в школьном музее
Портретов разысканных ряд...
Смотрел он на нас, улыбался,
Тот самый «безвестный» солдат.
—Он в строй боевой возвратился,—
Нам тихо сказал следопыт,—
Девиз наш: «Ничто не забыто!»
Девиз наш: «Никто не забыт!»
И нас на священную землю,
Под сень пионерских знамен,
Собрали звучные трубы:...
Земной вам, ребята, поклон!

Натан ЗОРИН,
участник освобождения Александрии от немецко - фашистских оккупантов.

РОДНОЙ ПОСЕЛОК

Украина—отчизна поэтов,
Среди шумных твоих городов
Есть поселочек маленький где-то:
Моя грусть, моя нежность, любовь.
За широким прудом у дороги
Он искрится алмазами рос.
По-рабочему добрый и строгий
Мой поселок и остров мой грез.
Где-то там, в переулке негромком
Мое школьное детство живет.
Где-то там по родимой сторонке
Моя юность спешит на завод.
И шумят тополя и березы,
И поет по утрам соловей...
Не забыть мне весенние грозы,
И улыбки, и лица друзей.
Я иду по огромной планете,
Спорю с временем, спорю с судьбой.
И всегда меня греет, мне светит
Твое солнце, поселок родной.
И в пути не согнут меня беды,
Повернуть не заставят вспять,
Потому, что поселок Победа
Повелел мне всегда побеждать.

Владимир ГРИЗАН.



Перед стартом...
Фотоетюд Р. ГРАНОВСЬКОГО.



Вже 15 років працює Раїса Іванівна Ісаєва бібліотекарем в бібліотеці-філіалі № 5, що на пл. Кірова. Вона добре знає свою справу. З любов'ю ставиться до професії, завжди вміло рекомендує книгу читачам.

Раїса Іванівна користується заслуженою повагою у відвідувачів, уміло пропагує радянську літературу.

На фото **Р. І. Ісаєва** обслуговує читачів.

Фото Г. ЯРОШЕНКА.

Спасибі тобі, хліборобе

Хліб — одне з тих небагатьох слів, яке кожен з нас щодня вимовляє. Про хліб написані тисячі книг ученими та спеціалістами сільського господарства, а письменниками — багато оповідань і повістей, віршів і поем.

В журналі «Дніпро» № 10 за минулий рік надрукований нарис Андрія Гудими «І вічний, насущний хліб». Не буду переказувати його зміст, а наведу ряд цитат:

«Хліб не полишає людину. Горе чи радість, а він — постійний супутник. Хлібом - сіллю зустрічають дорогих гостей і проводжають молодих до ЗАГСу, з хлібом ідуть на новосілля і до новонародженого.

О, той шматочок! Маленький чорний, кислуватий. Його дає мені автоматник весною 1944 року. Ще й досі пахне той хліб. Пахне порохом, сукном, солдатськими руками, але найбільше — перемогою: «Бери, синок, підкріпися».

Короткі й глибокі, як вдих і видих, слова: мир, труд, хліб, життя. Вони так поєднані між собою, що нарізно ніби й не існували ніколи. Буде мир і хліб — буде щастя, радість і достаток в кожній хаті. І саме в цьому зв'язку хліб — вічне вогнище, яке зігріває не тільки хату, сім'ю, а навіть людство.

Відразу моя уява вихоплює з полум'я молодого хлібороба з колгоспу імені Пархоменка Зарічнянського району Ровенської області, комсомольця Петра Ходневича. Ціною власного життя врятував пшеничне поле. І пам'ять йому вічна і велика. Завітайте в село. Хлібороби неодмінно проведуть вас до тієї межі, де зійшлися в двобої смерть і безсмертя: «Ось воно, Петрове поле».

Замріяно ходять нивами босоногі вітри. Наливається життям колосся. Послухайте. Під самим сонцем захлинається жайвір. Випурхнула перепілка і покликала: пить підем! А нива приглушено шепочеться. І в тому густоколосому шепоті — чекання людських рук...

Хліб на столі. З тобою, хлібе, думу думаємо про високу долю і незборимо віримо у її здійснення».

Як учасник війни, звертаюся з проханням до всіх, хто пережив блокаду міста Леніна, хто страждав у гітлерівських таборах смерті, хто пройшов кривавими фронтовими шляхами і партизанськими стежинами: напишіть про хліб. Так напишіть, щоб у читача дух перехоплювало, серце занило (це не пошкодить здоров'ю).

Як учитель з великим стажем, звертаюся з проханням до всіх старшокласників міста й села, до учнів профтехучилищ і технікумів, до студентів інституту: напишіть твір на тему «Хліб у моєму житті». Пишіть пристрасно, що вам відомо про хліб.

Звертаюся з проханням до всіх юних і дорослих: від щирого серця прославте хліб, прославте хлібороба.

В. МАРКОВ,
учитель.

Свято на воді

Свято на воді відбулося під час зимових канікул в міському плавальному басейні «Дельфін».

...З голубих хвиль виходить Нептун. Він вітає школярів з початком свята. З радістю зустрічають діти Діда Мороза, Снігуроньку та інших казкових героїв. Свято в розпалі. Всюди чути пісні, дзвінкий сміх. Діти з задоволенням беруть участь в атракціонах, спортивних іграх, які пропонують їм Петрушка та Баба Яга.

Та, мабуть, найбільш цікаво пройшов атракціон «Нагороди сам себе». Тут вигравали сміливі, кмітливі, винахідливі, спритні.

Великий інтерес викликала естафета плавців 4х50 метрів. Серед її учасників були чемпіони і призери першості центральної ради ДСТ «Авангард» Таня Бабичева, Юра Цимбалюк, Оленка Дробязко, Іра Шелестна, Сергій Ненько, чемпіони і рекордсмени області Андрій Бурцев, Юра Гавриленко та інші.

На закінчення веселого свята Дід Мороз і Снігуронька побажали всім дітям міцного здоров'я, веселого настрою, відмінних успіхів у навчанні, перемог на голубих доріжках басейнів.

Свято на воді надовго запам'ятається всім учасникам.

О. БУЛЕЙКО,
інструктор - методист басейну.

ПОВІДОМЛЕННЯ

У неділю, 18 січня, о 10-й годині відбудеться заняття літературної групи при редакції газети «Ленінський прапор». Запрошуються автори-початківці і всі бажаючі.

Редактор
Х. СОКОЛОВСЬКИЙ.

ПОЗДОРОВЛЕННЯ

інженеру Олександрійської райсільгосптехніки, ветерану праці І. Г. ПОГОРІЛОМУ.

ШАНОВНИЙ ІВАН ГАВРИЛОВИЧ!

Сердечно вітаємо Вас з 50-річчям з дня народження. Бажаємо міцного здоров'я, щастя, довголіття та успіхів у праці.

Виконком районної Ради народних депутатів.

«ЛЕНИНСКОЕ ЗНАМЯ» — орган Александрийских городского и районного комитетов Компартии Украины, городского и районного Советов народных депутатов Кировоградской области (выходит на украинском языке).

АДРЕСА РЕДАКЦІЇ: Індекс 317900, м. Олександрія, вул. Шевченка, 74.

ТЕЛЕФОНИ: редактора — 2-23-45, відділів: партійного життя — 2-24-33, промисловості — 2-36-63, сільського господарства —2-27-93, відповідального секретаря — 2-35-63, відділу листів — 2-01-43, приймальні — 2-22-32, бухгалтера — 2-27-93.

Олександрійська міська друкарня Кіровоградського облуправління у справах видавництв, поліграфії і книжкової торгівлі. Індекс 62065. Спосіб друку високий. Телефони: 2-31-35, 2-34-70. Тираж 27850. Обсяг 1 друк. арк. м. Олександрія, вул. Шевченка, 81. Зам. № 368.

ПРОЛЕТАРІ ВСІХ КРАЇН, ЄДНАЙТЕСЯ!

ГАЗЕТА НАГОРОДЖЕНА ПОЧЕСНОЮ ГРАМОТОЮ ПРЕЗИДІЇ ВЕРХОВНОЇ РАДИ УРСР

Ленінський ПРАПОР

Січень
20
Вівторок
1981
№ 11 (9035)
Ціна 2 коп.
Газета виходить у вівторок, середу, п'ятницю, суботу.

ОРГАН ОЛЕКСАНДРІЙСЬКИХ МІСЬКОГО ТА РАЙОННОГО КОМІТЕТІВ КОМПАРТІЇ УКРАЇНИ, МІСЬКОЇ ТА РАЙОННОЇ РАД НАРОДНИХ ДЕПУТАТІВ КІРОВОГРАДСЬКОЇ ОБЛАСТІ

ГАЗЕТА ВИДАЄТЬСЯ З 26 БЕРЕЗНЯ 1919 РОКУ

Підсумки зобов'язують

ТВАРИННИКИ колгоспів та радгоспів району в минулому році зобов'язувались надоїти в середньому від кожної корови по 2240 кілограмів молока. Та слова не дотримали. Одержали на 316 кілограмів продукції менше, ніж передбачали.

В господарствах району умови утримання молочного стада майже однакові, а наслідки господарювання дуже строкаті. Якщо в колгоспах «Заповіт Леніна», «Прогрес» надоїли за рік по 2665—2304 кілограми молока від корови, то працівники ферм колгоспів імені Фрунзе, імені Кірова, імені Калініна, імені Димитрова мають удвічі нижчі показники.

Такі ж контрасти можна простежити на фермах багатьох господарств. Передові доярки одержали по 2500—3000 кілограмів молока від корови, а відстаючі — лише по 1300—1500 кілограмів.

Не краще становище спостерігається і в радгоспах. Якщо в радгоспі цукрокомбінату та кінзаводі одержали більше трьох тисяч кілограмів молока від корови, то в радгоспі-технікумі — лише по 1757.

Причину контрастів варто шукати насамперед в організації праці, в зооветеринарному обслуговуванні молочного стада. В багатьох колективах тваринників на низькому рівні трудова дисципліна, занедбано облік розтелення і парування тварин. Все це й призводить до прикрих промахів. Окремі працівники ферм пиячать, допускають прогули, не вчасно підвозять і готують до згодовування корми. Часто групи корів залишаються без доярок.

Великої шкоди завдає байдужість, безтурботність і нерозпорядливість окремих керівників ферм, зооветспеціалістів, членів правлінь колгоспів. Не можна миритися з таким станом, коли по кілька тижнів не буває серед тваринників голова колгоспу чи директор радгоспу. А такі факти мали місце в колгоспі імені Карла Маркса, в радгоспі імені Гагаріна та в інших господарствах.

У колгоспі імені Карла Маркса не зробили потрібних висновків з минулорічних промахів. Тут грубо порушують елементарні вимоги зоотехнічної науки. Запровадили дворазове доїння корів, занедбали годівлю тварин. Ось чому і нині одержують лише по 2,7, а на окремих фермах — по 2 кілограми молока від корови за день.

На низькому рівні організація праці в колективах доярок і скотарів колгоспів імені Кірова, імені Петровського, імені Шевченка, імені Енгельса, радгоспі імені Гагаріна та деяких інших, що призвело нині до зниження надоїв молока в порівнянні з відповідним періодом минулого року.

Правління колгоспів, дирекції радгоспів не виявляють постійної турботи про забезпечення необхідних умов для підвищення продуктивності молочного стада.

Партійні та профспілкові організації ряду господарств формально ставляться до розгортання трудового суперництва, не дбають про поширення досвіду передових доярок, не підтримують добрих починань.

Забули дорогу на ферми народні контролери, прожектористи, члени товариських судів. А їх обов'язок вести рішучу боротьбу проти порушень Статуту колгоспу, проти пияцтва, безтурботності та інших негативних явищ.

Зооветспеціалісти покликані впроваджувати у виробництво передові, прогресивні методи праці, досягнення зоотехнічної науки. На жаль, у багатьох із них не доходять руки до цих важливих питань. Часто спеціалісти не виявляють принциповості у боротьбі за підвищення надоїв молока, залишаються пасивними спостерігачами грубих порушень вимог зоотехнії.

Партійні організації, виконкоми сільських Рад зобов'язані повести рішучу боротьбу за ліквідацію наявних промахів і недоліків, забезпечити необхідні умови для розгортання соціалістичного змагання.

ПРИМНОЖУВАТИ ТРУДОВІ ЗДОБУТКИ

Соціалістичні зобов'язання колективу Семенівського заводу гірського воску на 1981 рік

Перетворюючи в життя рішення XXV з'їзду КПРС, колектив заводу достроково справився з планом десятої п'ятирічки, понад завдання реалізовано продукції на 2,9 мільйона карбованців, продуктивність праці зросла на 38,4 процента. На підприємстві немає відстаючих робітників.

Відповідаючи практичними ділами на рішення жовтневого (1980 р.) Пленуму ЦК КПРС, схвалюючи проект ЦК партії «Основні напрями економічного і соціального розвитку СРСР на 1981—1985 роки і на період до 1990 року», вуглехіміки стали на трудову вахту по гідній зустрічі XXVI з'їзду КПРС і беруть на 1981 рік такі соціалістичні зобов'язання:

до дня відкриття XXVI з'їзду партії виконати план двох місяців по випуску гірського воску;

на основі дальшого підвищення ефективності виробництва, широкого впровадження прогресивних форм організації роботи виконати річний план по всіх техніко - економічних показниках 21 грудня;

реалізувати додатково до завдання на 160 тисяч карбованців продукції;

виробити додатково до плану 1500 тонн вуглелужних реагентів;

одержати надпланових прибутків 40 тисяч карбованців;

підвищити продуктивність праці проти завдання на 1 процент;

в рахунок зустрічного плану випустити товарів масового споживання на 10,5 тисячі карбованців;

за рахунок посилення режиму економії, раціонального використання всіх ресурсів заощадити 80 тисяч кіловат-годин електроенергії, 3570 Г/калорій теплоенергії, 2 тонни чорних металів;

впровадити у виробництво 35 раціоналізаторських пропозицій з економічним ефектом 18,8 тисячі карбованців.

Соціалістичні зобов'язання обговорені і прийняті на загальних зборах колективу заводу.

Машиніст парових котлів Т. О. Малий тридцять років трудиться на ТЕЦ № 1—2. Свій багаторічний досвід ветеран підприємства передає молоді. Йому присвоєно звання «Кращий за професією». Т. О. Малий занесений на Дошку пошани підприємства.

На знімку: ударник комуністичної праці Т. О. МАЛИЙ.

Фото М. ПАЛЬЧИКА.



Добрий старт

З перших днів нового року добрий старт по продажу державі м'яса взяли колгоспи «Ленінським шляхом» та «Прогрес». Так, колгосп «Ленінським шляхом» у січні реалізував 43 тонни м'яса при квартальному плані 57. На 69 процентів виконав квартальний план продажу цієї продукції колгосп «Прогрес».

Непогані показники по продажу державі м'яса мають колгосп імені Володимира Ульянова та радгосп-технікум.

Л. ЖАБОТЕНКО,
інспектор по заготівлі і якості сільгосппродуктів.

До виборців міста

В лютому 1981 року виконавчий комітет звітуватиме на сесії міської Ради народних депутатів про свою роботу за 1980 рік.

Виконком міської Ради звертається до всіх виборців міста з проханням надіслати свої зауваження, пропозиції і побажання щодо поліпшення роботи виконавчого комітету, його відділів, установ та організацій міста. Всі ці думки будуть глибоко і всебічно вивчені. По них вживатимуться заходи.

Свої листи надсилайте до 10 лютого 1981 року на адресу: міськвиконком, кімната № 9.

МІСЬКВИКОНКОМ.

В рахунок лютого

Першими в міськпобуткомбінаті завершили виконання січневого завдання трудівники заготівельної дільниці взуттєво-ремонтного цеху, яких очолює О. Г. Федоренко.

Застрільником в соціалістичному змаганні тут виступає депутат міської Ради народних депутатів Г. М. Бондаренко. Високих результатів добиваються також робітниці Н. Ф. Мазуренко, В. Г. Ступа, П. І. Півняк, Є. А. Паламарчук та інші.

Трудівники дільниці уже зараз готуються до весняно - літнього сезону. Вони виробили понад 5000 пар заготовок для весняно - літніх моделей взуття.

Є. ЦЕХОЦЬКИЙ,
директор комбінату.

Новини, події, факти

Для трудівників села

На ремонтно - механічному заводі «Укрремтресту» з січня 1981 року почалося освоєння нових видів продукції. Бригада, яку очолює В. О. Романюк, готує оснастку для штампування піддонів, у яких будуть перевозити фрукти та овочі.

На підприємстві налагоджено випуск машин для сортування цибулі. Виготовлятиме їх бригада під керівництвом М. С. Почаєва. Нова продукція значно полегшить працю трудівників сільського господарства.

Т. ЦУКУР,
інженер.

Із завзяттям

З перших днів 1981 року бригада слюсарів по виготовленню металоконструкцій ковальсько-пресового цеху рудоремонтного заводу під керівництвом С. П. Олійниченка дружно взялася за виконання термінового замовлення. У стислі строки колективу треба виготовити велику партію металевих шпал для внутрішніх залізничних колій розрізу «Морозівський».

Слюсарі щодня виконують норми на 115—120 процентів, на кілька днів випереджають робочий графік січня. Бригада дала слово виконати своє завдання достроково.

В. ПОКОТИЛО.

Співають вчителі

Розпочався огляд художньої самодіяльності вчителів району, присвячений XXVI з'їзду партії. У першому турі виступали хори вчителів середніх шкіл.

Високу виконавську майстерність, різножанровість продемонстрував колектив Червоноказ'янської спецшколи-інтернату. В його репертуарі пісні «Рідній партії», «Вей, ветерок» та інші.

Добре виступили вокальні групи Новопразької, Користівської, Войнівської, Бандурівської шкіл.

Зачарували присутніх співаки А. О. Кукіс, Л. М. Чаусова з Куколівської та Головківської шкіл.

Т. НАГОРНА.

ТВАРИННИЦТВО — УДАРНИЙ ФРОНТ

Підсумки роботи працівників тваринницьких ферм району за 1980 рік

Одержано за рік

Минулого року по району одержано понад 5200 центнерів приросту живої ваги тварин великої рогатої худоби, що перебували на відгодівлі.

По 500—830 грамів щодоби прибавляли у вазі тварини в колгоспах імені Володимира Ульянова, «Прапор комунізму», «Ленінським шляхом», імені Шевченка, в цукрокомбінаті та Шарівському бурякорадгоспі.

В колгоспі імені Енгельса середньодобовий приріст живої ваги кожної тварини на інтенсивній відгодівлі доведено до 1230 грамів.

Л. ХАРИТОНЕНКО,
завідуюча відділом статистики районного інформаційно - обчислювального центру.

Приріст — 20 тисяч центнерів

По 300—380 грамів приросту живої ваги кожної свині за добу одержано минулого року на відгодівлі в кінзаводі, колгоспах імені Свердлова, імені Кірова, «Заповіт Леніна» та імені Володимира Ульянова. В радгоспі імені Гагаріна середньодобовий приріст живої ваги кожної свині на відгодівлі становив 475 грамів.

За минулий рік по району валовий приріст живої ваги тварин на відгодівлі перевищив 20300 центнерів.

П. СЕМЧУК,
старший технолог районного управління сільського господарства.



Позаторік Н. І. Ганжа з Шарівського бурякорадгоспу прийняла групу корів, біля яких не було постійної господарки. Їх продуктивність була невисокою. А минулого року Надія Іванівна надоїла від кожної корови по 2200 кілограмів молока при жирності 3,6 процента.

В цьому році доярка бореться за те, щоб надоїти від кожної корови в середньому по 3000 кілограмів молока.

На знімку: доярка **Н. І. ГАНЖА.**

Фото **М. ПАЛЬЧИКА.**

У нас і в сусідів

Дані за станом на 1 січня 1981 року

ПЕТРІВСЬКИЙ РАЙОН		ОЛЕКСАНДРІЙСЬКИЙ РАЙОН
2075	Надоєно молока від кожної корови в кілограмах	1924
299	Вироблено молока в центнерах на сто гектарів угідь	318
66	Реалізовано м'яса на сто гектарів угідь в центнерах	58
23511	Одержано яєць на сто гектарів зернових	23415
134	Одержано яєць від кожної курки-несучки	133
71	Вироблено вовни на сто гектарів угідь в кілограмах	69
3,1	Настрижено вовни з кожної вівці в кілограмах	3,2
	ПРОДАНО ДЕРЖАВІ	
	в процентах до річного завдання	
91	молока	80,4
85	м'яса	78,1
76	яєць	77
85	вовни	79

Обіцянку забули

Колгосп «Заповіт Леніна» спеціалізується на дорощуванні та відгодівлі великої рогатої худоби. На фермах багато механізмів.

Обслуговує наявні машини та обладнання бригада по трудомістких процесах. У її складі сім слюсарів. Але, на жаль, правління колгоспу мало дбає про належні умови їх праці. Голова правління Т. О. Кукуруза минулого року особисто обіцяв, що нам видадуть спецодяг. Та вже й 1981-й рік настав, а віз, як кажуть, і понині там. А нам конче потрібні гумові чоботи, рукавиці, комбінезони. Не забезпечена бригада і аптечкою.

Кілька разів ми цікавились в керівників господарства, який термін відпустки членам нашої бригади. Але відповіді не одержали.

Успіх роботи тваринників в певній мірі залежить від того, як на фермах будуть діяти механізми. Чому ж керівники господарства так байдуже ставляться до створення належних умов праці слюсарів по трудомістких процесах у тваринництві?

Сподіваємось, що правління колгоспу, профспілкова організація подбають про створення необхідних умов праці для членів нашої бригади.

В. УС,
бригадир по трудомістких процесах у тваринництві.

Виробництво молока, м'яса, яєць

ДАНІ РАЙОННОГО ІНФОРМАЦІЙНО - ОБЧИСЛЮВАЛЬНОГО ЦЕНТРУ. ПОКАЗНИКИ ЗА 1980 РІК.

(Перша графа — надоєно молока від кожної корови в кілограмах, друга — вироблено молока в центнерах на сто гектарів угідь, третя — реалізовано м'яса в центнерах на сто гектарів угідь, четверта — одержано яєць на сто гектарів зернових, п'ята — одержано яєць від курки-несучки за рік):

«Заповіт Леніна»	2665	129	113	162-	100
«Прогрес»	2304	290	36	—	—
«Росія»	2236	264	116	3556	95
«Україна»	2226	236	92	2138	78
ім. Енгельса	2140	163	36	402[illegible]	88
«Прапор комунізму»	2134	446	51	602[illegible]	46
ім. Петровського	2092	229	125	406[illegible]	10
ім. Леніна	2084	412	45	7460[illegible]	05
ім. В. Ульянова	2072	391	62	244744	147
ім. Шевченка	1849	129	21	—	—
«Червоний прапор»	1844	387	39	635[illegible]	37
«Ленінським шляхом»	1770	376	71	5024[illegible]	85
«Перемога»	1691	355	41	852[illegible]	21
ім. Свердлова	1633	346	37	771-	71
ім. Карла Маркса	1622	322	28	12[illegible]	36
ім. Димитрова	1596	317	45	—	—
ім. Калініна	1593	303	36	882	29
ім. Кірова	1515	247	33	14587[illegible]	18
ім. Фрунзе	1481	288	40	172[illegible]	62
По колгоспах	**1829**	**291**	**51**	**25266**	**29**
РАДГОСПИ					
Цукрокомбінат	3066	623	123	—	—
Кінзавод	3002	399	85	—	—
«Шарівський»	2115	417	103	—	—
ім. Гагаріна	2052	508	59	5470	94
«Більшовик»	2035	369	157	108	14
Радгосп - технікум	1757	349	51	6184[illegible]	58
По району	**1924**	**318**	**58**	**23415**	**33**

Торік двадцять три господарства впорались з планом відтворення поголів'я великої рогатої худоби. Не вистачає худоби до річного завдання лише в колгоспі «Прогрес», кінзаводі, Шарівському бурякорадгоспі. Загалом по району план відтворення поголів'я великої рогатої худоби здійснено на 98 процентів.

Порівняно з 1979 роком наявність великої рогатої худоби зменшилась на 1218 голів. В ряді господарств стали гірше працювати ветеринарні служби. Особливо це стосується колгоспів імені Леніна, імені Кірова, імені Калініна, «Перемога» та імені Фрунзе, де загинуло по 240—400 голів великої рогатої худоби.

Зменшився приплід телят. По району на кожні сто корів одержано лише по 70 телят. На 11—18 телят менше попереднього року одержано від ста корів у колгоспах імені Фрунзе, імені Шевченка, імені Димитрова, імені Володимира Ульянова, цукрокомбінаті, кінзаводі та в Шарівському бурякорадгоспі.

Річний план виробництва молока район вдійснив лише на 86 процентів. Порівняно з 1979 роком його одержано менше на 48216 центнерів. На 3—6,5 тисячі центнерів знизили валове виробництво молока колгоспи імені Свердлова, імені Фрунзе, «Червоний прапор», «Ленінським шляхом», «Перемога» та Шарівський бурякорадгосп.

План відтворення свиней район реалізував на сто процентів, але поросят одержано на 6158 голів менше, ніж у 1979 році.

Поголів'я птиці зросло по району на 52 тисячі. Виробництво яєць зросло проти попереднього року на 1527 тисяч штук. Але річний план виконано тільки на 73 проценти.

Основні виробничники яєць — колгоспи імені Володимира Ульянова, імені Кірова та імені Леніна. Перший з них успішно впорався з річною програмою, а два інші недодали до плану близько 5 мільйонів яєць.

Нові завдання накреслено на одинадцяту п'ятирічку. Резерви для їх здійснення є. Обов'язок керівників та спеціалістів, усіх тваринників всебічно проаналізувати результати роботи за минулий рік, виявити невикористані резерви і добитись збільшення виробництва продуктів тваринництва та птахівництва у 1981 році.

Такий у нас керівник

Ще не так давно колектив нашої третьої молочнотоварної ферми колгоспу імені Володимира Ульянова ходив у передовиках. По три тисячі і більше кілограмів молока від кожної корови за рік надоювали. Та нині ми втратили трудову славу. Минулого року лише трохи більше 2 тисяч кілограмів молока від корови надоїли.

Очолює ферму А. Є. Брайко. Любить він загля-нути в чарку. А через це по 5—6 і більше днів не навідується на ферму. І такі запої щомісяця. Появляється цей керівник після чергової п'янки підсухлий. В очі нікому не годивиться.

Не цікавиться наш завідуючий, коли і які корми доставляються для худоби, як вони підготовлені до згодовування, чи роблять доярки пійло з концкормів.

Ось і перед новим роком кілька днів Андрій Єфремович не появлявся на роботі. А колектив залишився без керівника.

Недобра слава про нашого завідуючого лине не тільки в колгоспі, а й у місті Олександрії. Про це свідчить такий факт. 29 листопада А. Є. Брайко поїхав до міста і там попався у медвитверезник.

Про цей випадок працівники міліції повідомили правлінню колгоспу, просили вжити заходів до А. Є. Брайка. Але голова правління Володимир Аврамович Пашковський і пальець об палець не вдарив, щоб закликати такого «керівника» до порядку. А. Є. Брайко продовжує пиячити.

ДОЯРКИ ФЕРМИ. Всього 13 підписів.

ЛЕНІНСЬКИЙ ПРАПОР
2 стор. 20 січня 1981 р.

Слідами наших виступів

«ДЕ СЛОВО ДІЛОМ НЕ ПІДКРІПЛЕНЕ»

Рейд під таким заголовком був опублікований у нашій газеті 6 грудня 1980 року. Критиці піддавався колгосп «Перемога». На п'ятій фермі на низькому рівні трудова дисципліна.

Голова правління В. І. Ткачов повідомив редакції, що виступ газети обговорено на нараді працівників ферми. Критику визнано справедливою. Головного інженера колгоспу В. І. Петренка та механіка по трудомістких процесах О. К. Кравчука обов'язано полагодити і пустити в дію бочку Марчука, на якій організувати змішування грубих і соковитих кормів. Старі гнойтранспортери замінено. Тепер гній видаляється з приміщень вчасно.

Зараз концкорми на фермі замочують і дріжджують, солому і силос згодовують худобі після їх самозапарювання.

Поведінку доярок Н. Ф. Суботи, Г. І. Хоцької, Я. В. Фульмас, К. Д. Горбаченко та інших, які розкрадали концкорми, обговорено на зборах колективу. На них накладено адміністративні стягнення.

Політична освіта: досвід

На першому плані — контроль і допомога

Кабінет політичної освіти партійної організації брикетної фабрики «Димитровська» працює на громадських засадах кілька років. Про його цілеспрямовану діяльність добре відгукуються і в парткомі, і в колективі підприємства. Завідуючий кабінетом І. І. Демура та голова методичної ради І. М. Ільченко багато працюють над тим, щоб пропагандисти і слухачі мережі партійної, комсомольської і економічної освіти одержували необхідну допомогу в опануванні знань, передбачених програмами.

Нинішнього навчального року при парторганізації працює 1 теоретичний семінар, 5 шкіл основ марксизму - ленінізму, стільки ж економічних шкіл, одна початкова політшкола, гурток комсомольської політосвіти. Отже, послугами кабінету користуються пропагандисти та їх заступники, сотні слухачів.

Член методичної ради завідуюча бібліотекою М. Г. Безпала розповідає:

— Всі пропагандисти і переважна більшість слухачів користуються фондами бібліотеки. Але для зручності ми виготовили каталоги по кожній темі. На стенді виставлені основні твори та періодична література.

Зараз тут виставлено матеріали по вивченню проекту ЦК КПРС до XXVI з'їзду партії «Основні напрями економічного і соціального розвитку СРСР на 1981—1985 роки і на період до 1990 року», а також посібники до наступних тем.

Створена велика картотека для пропагандистів і політінформаторів. Вона теж систематично доповнюється новими відомостями про літературу, що вийшла друком чи надійшла в бібліотеку.

В достатній кількості є діафільмів. На них теж складено каталог.

В шафах виставлені твори класиків марксизму-ленінізму, є підшивки газет, журнали, на стендах — інформаційні матеріали про роботу підприємства.

Яку ж методичну роботу проводить кабінет і його актив з пропагандистами і слухачами?

— На першому плані у нас, так би мовити, дві проблеми: допомога пропагандистам по підготовці і проведенню занять та контроль за роботою шкіл і гуртків, — розповідає І. І. Демура. — Ми систематично проводимо семінари й інструктажі для пропагандистів і політінформаторів. Такий семінар відбувся, коли був опублікований проект Основних напрямів економічного і соціального розвитку нашої країни на одинадцяту п'ятирічку.

За кожним членом ради закріплено окремі гуртки чи школи. Він відвідує їх, допомагає пропагандистові готуватися до занять, контролює якість проведення лекцій і семінарів, відвідування, самостійну роботу слухачів.

Активно працює член ради, старший інспектор відділу кадрів В. К. Кривошея. Вона відповідальна за роботу шкіл економічної освіти.

В порядку контролю і обміну досвідом на засіданні ради виносяться питання роботи окремих пропагандистів. Зокрема, звітували А. Я. Окунєв та Г. М. Попруга.

Раз на квартал проводяться відкриті заняття. Їх проводять досвідчені пропагандисти. Присутні, як правило, всі пропагандисти підприємства. Загальне схвалення одержали відкриті заняття, проведені Г. М. Попругою та М. М. Кабризоном. Це — своєрідна школа підвищення пропагандистської майстерності.

— Нині ми звертаємо особливу увагу на підготовку молодих пропагандистів з числа грамотних, високосвідомих комуністів, — говорить І. М. Ільченко.

І. І. Демура та І. М. Ільченко — консультанти кабінету. Вони дають цінні поради пропагандистам і тим, хто самостійно вивчає твори класиків марксизму - ленінізму та різні політичні й економічні проблеми.

— Вся робота кабінету політосвіти під постійним контролем партійної організації. Рада кабінету періодично звітує про свою діяльність, — розповідає секретар парткому О. Г. Бондаренко. От тільки з приміщенням ніяк не вирішується питання.

Так, приміщення кабінету тісне. І слід сподіватися, що адміністрація фабрики потурбується про його розширення.

Слід оперативно вирішити і інше важливе питання — забезпечення технічними засобами навчання. Адже в кабінеті є лише один магнітофон, телевізор і фільмоскоп. Це недостатньо. Слід пам'ятати, що ідеологічна і політико - виховна робота в колективі — головна мобілізуюча сила і їй треба приділяти виключну увагу.

С. ЩЕРБИНЕНКО.



Відмінно справляється із своїми обов'язками черговий по залізничній станції Користівка В. П. Білий. Зміна, яку очолює, веде перед у соціалістичному змаганні за гідну зустріч XXVI з'їзду КПРС. Як і годиться, прикладом у праці й дисципліні служить Володимир Петрович.

Фото Т. ДОЛГОВОЇ.

РЕЙД

Згаяний час

З кожним роком збільшується інтенсивність залізничного руху. Нерідко біля переїзду можна спостерігати довгу чергу автомашин, водії яких з сумом поглядають на закритий шлагбаум.

Це, так би мовити, проблема транспортна, але не треба забувати і пішоходів. За розрахунками у кінці п'ятирічки в східній промисловій зоні міста будуть працювати 18—20 тисяч робітників. Багато людей уже тепер переходить залізницю з боку заводу підйомно - транспортного устаткування. Отже, зрозуміло, яку роль повинна відіграти транспортна розв'язка.

У вересні 1977 року було вирішено почати будівництво цього об'єкта. Під коліями передбачено прокласти два тунелі для двостороннього руху автотранспорту, а також тротуари для пішоходів.

Заінтересовані підприємства виділили потрібні кошти. Трест «Олександріяважбуд» взяв генпідряд. Почалися землерийні роботи. Екскаватори вибирали грунт, потужні КрАЗи вивозили його за місто. Раділи люди в надії на безпечний і зручний шлях. Та раптом роботи припинилися.

Минув рік, другий. Котлован заливали дощі, навкруги будівельного майданчика утворилася багнюка. Та ніхто не поспішає завершити роботу. На будівництво транспортної розв'язки виділено 1 мільйон 160 тисяч карбованців, а виконано робіт лише на 265 тисяч карбованців.

Варто запитати у керівників тресту «Олександріяважбуд», чому так сталось? Розмови про те, що будівельникам заважали підземні комунікації та сусідні будівлі — безпідставні. Замовник — відділ капітального будівництва міськвиконкому потурбувався, щоб телефонні та кабельні лінії були перенесені в інше місце.

З листопада 1980 року в котловані працюють робітники мостопоїзда № 476 тресту «Мостобуд». Ця субпідрядна організація повинна зробити «прокол» під залізничним насипом і побудувати тунель. Ми запитали у майстра мостопоїзда № 476 А. О. Зеленька:

— Чому розпочали роботи лише в листопаді минулого року, що заважало приступити до них раніше?

— Будівельне управління № 4 і будівельне управління № 5 тресту «Олександріяважбуд» не забезпечили нам відповідний фронт роботи, — говорить А. О. Зеленько. — А технічну документацію ми отримали ще в 1979 році.

Зараз мостобудівельники бетонують площадку, готуються - до проходки під насипом. До речі, ця проходка буде експериментальна, за новим методом, без припинення руху поїздів. Почнеться вона в серпні цього року, а закінчення робіт по спорудженню тунелю намічено на осінь 1982 року.

Генпідряднику — тресту «Олександріяважбуд» треба поспішати з спорудженням під'їзних доріг, адже попередні темпи будівництва не задовольняють нікого. А поки що нудьгують на переїзді водії, чекають, коли пройде поїзд, робітники навколишніх підприємств. Плине дорогоцінний час.

Ось така історія з транспортною розв'язкою. Після спорудження тунелю будівельне управління № 5 буде продовжувати роботи. Отже, від нього залежить, щоб ця важлива будова була здана в експлуатацію в строк.

Рейдова бригада:

Є. МЕРКУЛОВ — завідуючий позаштатним відділом будівництва і будіндустрії міського комітету народного контролю,

Ю. КОСЯН — секретар комсомольської організації авторемонтного заводу,

В. ДЕРУСОВ — кореспондент газети «Ленінський прапор».

ПЕРЕДОВА ЗМІНА

Брикетники фабрики «Балдаківська» примножують зусилля, щоб у новій п'ятирічці працювати високопродуктивно. Приклад у змаганні за гідну зустріч XXVI з'їзду КПРС подає сьогодні зміна, яку очолює інженер Наталія Іванівна Багмут. Вона вже виробила додатково до плану 85 тонн побутового палива.

Успіху досягнуто завдяки раціональній організації праці, умілому використанню внутрішніх резервів.

К. ХМЕЛЬОВА,
старший інженер по плануванню.

ОБГОВОРЮЄМО ПРОЕКТ ЦК КПРС до XXVI З'ЇЗДУ ПАРТІЇ

РІВНЯННЯ НА ПЕРЕДОВИКІВ

Приріст обсягу видобутку й переробки вугілля забезпечити в основному за рахунок підвищення продуктивності праці.

(З проекту ЦК КПРС до XXVI з'їзду партії).

Запорука успіху — творчий підхід до організації праці, висока політична і трудова активність, міцна виробнича дисципліна. Це формула успішної роботи. І там, де її дотримуються, мають добрі результати. Так, колективи розрізу «Морозівський», шахти «Верболозівська», рудоремонтного заводу, райенергоуправління, теплоелектроцентралі № 1—2 достроково завершили п'ятирічні плани, дали багато надпланової продукції. Аналіз показує, що саме тут на високому рівні організація праці, дисципліна. В авангарді змагання ідуть комуністи.

Можна назвати чимало дільниць, змін, бригад, де по-справжньому борються за високу продуктивність праці. Це, зокрема, дільниці, де начальниками Г. В. Кузьменко, П. С. Сокуренко, А. Р. Слободян, бригади, які очолюють В. І. Орловський, В. Г. Ваченко, Д. Ф. Кірсанов, М. С. Вакуленко, з шахт «Верболозівська» і «Світлопільська». Це також екскаваторні екіпажі Д. Т. Савчука і В. М. Бакуна з розрізу «Морозівський» та інші. Працюють вони порівняно в однакових умовах з іншими, а результати мають вищі. Чому? Бо трудяться з ентузіазмом, наполегливо, роботу будують грамотно.

Виховувати кращі риси трудівників — завдання номер один для партійних організацій. На жаль, далеко не скрізь на належному рівні виховна робота. Не скрізь організація виробництва відповідає вимогам сьогоднішнього дня, коли розгорнулося масове змагання за гідну зустріч XXVI з'їзду КПРС.

Тривалий час допускають відставання розрізи «Бандурівський» і «Верболозівський», шахта «Світлопільська». На жаль, партійні організації не все зробили для того, щоб на основі підвищення продуктивності праці зменшити борг, подолати відставання.

Не дивно, що поліпшення на краще поки що не помітно.

В проекті ЦК КПРС до XXVI з'їзду партії передбачено довести виробництво вугілля в країні за 11 п'ятирічку до 770—800 мільйонів тонн, при цьому збільшити вуглевидобуток передбачається в основному за рахунок підвищення продуктивності праці. По Олександрійській групі підприємств об'єднання «Олександріявугілля» намічено видобути в 1981 році 7220 тисяч тонн вугілля, а вже в 1985 році — 8990 тисяч тонн, виробити брикету відповідно 2730 тисяч тонн і 3050 тисяч тонн. Отже, рубежі доведеться долати досить високі. Щороку слід нарощувати темпи вуглевидобутку, а значить краще використовувати техніку, підвищувати продуктивність праці.

Успішне виконання планів по видобуванню вугілля дозволить забезпечити нормальну роботу брикетних фабрик, які сьогодні діють не ритмічно і не на повну потужність тільки через нестачу сировини. Крім того, передбачено здійснити реконструкцію рудоремонтного заводу з метою кращого забезпечення вугільних підприємств запасними частинами, необхідними деталями. Його потужність зросте від 4,5 мільйона карбованців до 17,5 мільйона карбованців продукції на рік.

Уже в 1982 році передбачається пустити в дію першу чергу шахти «Ведмежеярська» потужністю 1,2 мільйона тонн вугілля на рік. Друга її черга повинна стати до ладу в 1984 році. Але слід зазначити, що роботи на спорудженні цієї важливої новобудови ведуться вкрай незадовільно.

Будівельникам управлінь тресту «Олександріявуглебуд», щоб увійти в графік, необхідно підвищити продуктивність праці принаймні на 30—40 процентів. Тільки при цій умові шахта «Ведмежеярська» буде здана в намічений строк.

У нас є з кого брати приклад, є на кого рівнятися. Передові бригади працюють на кожному підприємстві, та досвід їхньої роботи поширюють слабо. Заспівувачами в цій справі мають стати парторганізації. Адже передовий досвід — це не тільки продуктивна праця, це перш за все, — дисципліна і організованість, згуртованість і взаємодопомога, майстерність і наполегливість.

О. ЦИШКОВСЬКИЙ,
секретар парткому об'єднання «Олександріявугілля».

НА БУДІВНИЦТВІ КУРПСАЙСЬКОЇ ГЕС

Кара-Куль (Киргизька РСР). Почалося заповнення водою водоймища Курпсайської ГЕС. До дня відкриття XXVI з'їзду КПРС буде нагромаджено запас води, достатній для пуску першого агрегату потужністю 200 тисяч кіловат. Значно випередити строки спорудження станції будівельникам допомагає змагання за принципом «Робітничої естафети».

(ТАРС—РАТАУ).

ЛЕНІНСЬКИЙ ПРАПОР
3 стор. 20 січня 1981 р.

ОБГОВОРЮЄМО ПРОЕКТ ЦК КПРС ДО XXVI З'ЇЗДУ ПАРТІЇ

Берегти житловий фонд

З радістю і гордістю за свою Батьківщину, за її невпинний розквіт і могутність обговорюють радянські люди проект Основних напрямів. Кожна п'ятирічка — це грандіозний крок вперед до нових перемог в будівництві комунізму, в підвищенні добробуту радянського народу.

Одержуючи ордер на квартиру, кожна радянська людина приймає на себе високу відповідальність за збереження житла. Більшість мешканців суворо дотримуються правил експлуатації житла. Багатоквартирні будинки по проспекту Леніна №№ 61, 7, 2, на площі Кірова №№ 4 і 6, по вулиці Червоноармійській № 41 здані в експлуатацію понад двадцять років тому. Але переважна більшість квартиронаймачів щороку проводить ремонти. На жаль, окремі квартири дуже занедбані.

Порівняно недавно засе-лені будинки №№ 12, 8, 8-а, 9 по вулиці 50 років Жовтня, №№ 61 та 65 по вулиці Шевченка. Але й тут уже є квартири, які потребують невідкладного ремонту. Ряд мешканців самовільно споруджує надбудови на балконах, погано утримуються місця загального користування.

Занедбали надане їм житло В. В. Мазуренко (проспект Леніна, 49, квартира 5), І. К. Шуліка (вулиця 50 років Жовтня, 8-а, квартира 2), М. П. Курапов (проспект Леніна, 49, квартира 4), Г. К. Безкровний (вулиця Рози Люксембург, 3, квартира 29), С. В. Гячас (проспект Леніна, 61, квартира 46) та деякі інші громадяни.

Не всі вчасно вносять квартирну плату.

У восьмому розділі проекту Основних напрямів записано: «Здійснити заходи щодо поліпшення експлуатації житлового фонду і його схоронності». Пропоную таке доповнення: **«Підвищити відповідальність квартиронаймачів за утримання наданого їм житла».**

О. ПИЛИПЕНКО,
начальник ЖЕК № 1 міськвиконкому.

Бесіда на міжнародні теми

Італія: екстремізм на службі реакції

Давно вже Італія не переживала таких драматичних днів. Напружена обстановка в країні склалася в результаті різкої активізації терористів різних мастей, що кидають відкритий виклик урядові й громадськості. У середині грудня члени ультралівої терористичної організації «червоні бригади», вчинивши перед цим ряд зухвалих провокацій, викрали члена касаційного суду Дж. д'Урсо, який здійснював контроль над тюрмами і виправними колоніями, а в останній день минулого року вбили одного з керівників спеціальної служби по боротьбі з тероризмом генерала Е. Кальваліджі. При цьому терористи висувають все нові вимоги і ставлять ультиматуми. Так, в обмін на звільнення д'Урсо, якому вони «винесли смертний вирок», злочинці вимагали, щоб засоби масової інформації країни опублікували документи «червоних бригад» з метою пропаганди їхніх «ідей».

Зухвалість, з якою діють «червоні бригади», великою мірою пояснюється новільністю і нерішучістю властей. Адже останні вилазки терористів практично лишились не покараними.

Коаліція чотирьох партій (християнсько-демократичної, республіканської, соціал - демократичної і соціалістичної), яка править в Італії, пішла навіть назустріч зухвалим вимогам екстремістів. Потім, однак, під тиском демократичної громадськості кабінет заявив, що категорично відкидає їхній шантаж. Таку саму позицію зайняла більшість провідних газет і журналів. Проте газета «Аванті!» — друкований орган соцпартії — опублікувала уривки одного з документа «червоних бригад», що привело до загострення незгод між партіями, які входять в уряд. Багато оглядачів вважають, що цей крок ІСП може спричинити чергову урядову кризу.

Виникає питання: кому на руку дії терористичних організацій, які чинять злочини, прикриваючись «лівою» фразеологією, заявляючи, що вони «знищують буржуазну державну машину», злочинці на ділі ставлять цілі, що мало відрізняються від тих, які ставлять перед собою екстремісти «іншого напряму», тобто неофашисти, що також активізувались останнім часом. Варто уваги, що неофашисти під приводом необхідності боротьби з лівим екстремізмом широко пропагують ідею встановлення «твердого (читай: фашистського) порядку». А члени неофашистської партії італійський соціальний рух — національні праві сили — навіть почали збирання підписів під петицією, яка вимагає запровадження законів воєнного часу.

В цих умовах Італійська компартія наполягає на рішучій боротьбі з терористами. Вона підкреслює, що екстремісти хочуть завдати удару по демократичних, республіканських інститутах Італії і створити умови для правого перевороту. При цьому неофашисти і ультралівці намагаються будь-що не допустити прогресивні сили, насамперед комуністів, до управління державою. Нагадаємо, що не випадково жертвою кривавого злочину «червоних бригад» став у 1978 році лідер ХДП А. Моро — людина, що виступала за участь Італійської компартії в управлінні політичним життям.

Тепер активізація злочинної діяльності екстремістів збіглася з висуненням компартією вимоги про створення в країні демократичного уряду в складі представників ІКП та інших демократичних партій, але без найбільшої буржуазної партії — ХДП, яка скомпрометувала себе за довгі роки перебування при владі.

Комуністи підкреслюють, що в такий важливий і складний у житті Італії момент більше ніж будь-коли необхідне об'єднання всіх демократичних сил у боротьбі проти терористів, які перебувають на службі реакції.

Л. АЛЕКСАНДРОВА,
(ТАРС).

Редактор
Х. СОКОЛОВСЬКИЙ.

НА голубому екрані

ВІВТОРОК, 20 СІЧНЯ

9.05 Мультфільми. «Як каченя - музикант стало футболістом», «Талант і поклонники», «Старт».
9.35 Художній фільм «Піднята цілина». 1 серія.
11.05 Симфонічні твори М. Глінки. По закінченні — Новини.
14.30 Новини.
14.50 Документальні телефільми «...І підуть поїзди», «Курсом спеціалізації», «Весна на всі часи».
15.40 Горизонт.
16.40 Концерт Сахалінського російського народного хору.
17.05 Зустріч юнкорів телестудії «Орля» з першим секретарем Скопинського міськкому Компартії Рязанської області В. І. Головановим.
18.00 Наш сад.
18.30 Веселі нотки.
18.45 Сьогодні у світі.
19.00 Назустріч XXVI з'їзду КПРС. Програма телебачення Грузинської РСР: документальний фільм «Грузія. Земля і люди»; концерт майстрів мистецтв.
21.00 Програма «Час».
21.35 Очевидне - неймовірне. Кінододаток.
22.10 Сьогодні у світі.
22.25 Кубок володарів кубків з баскетболу: «Жальгіріс» (Каунас)— «Цибона» (Загреб, Югославія). Чоловіки. 2 тайм.

СЕРЕДА, 21 СІЧНЯ

9.05 Улюблені вірші.
9.35 Художній фільм «Піднята цілина». 2 серія.
11.10 М. Римський-Корсаков. Увертюра на російські теми. По закінченні — Новини.
14.30 Новини.
14.50 Документальні телефільми. «Повість про Костянтина Петровича Іванова», «Час не владний», «Про меморіальний комплекс у Шушинському».
15.45 Л. Бетховен. Соната № 9 для скрипки і фортепіано.
16.20 Вс. Вишневський. «Оптимістична трагедія».
17.05 Відгукніться, сурмачі!
17.35 Разом — дружна сім'я.
18.00 «Життя науки». Академія наук Узбецької РСР.
18.45 Сьогодні у світі.
19.00 Революційні пісні.
19.20 Художній фільм «Ленін у Жовтні».
21.00 Програма «Час».
21.35 Концерт Великого симфонічного оркестру Центрального телебачення і Всесоюзного радіо.

ЧЕТВЕР, 22 СІЧНЯ

9.35 Художній фільм «Піднята цілина». 3 серія.
11.15 Грають З. Шихмурзаєва (скрипка) і А. Гарін (гітара). По закінченні — Новини.
14.30 Новини.
14.50 Документальні телефільми. «Наше Убані», «Кожна п'ядь».
15.40 Шахова школа.
16.10 Об'єктив.
16.40 А. Бабаджанян. «Картини».
16.55 XXVI з'їзду КПРС — гідну зустріч. Теленарис. «Турботи директора».
17.25 Творчість юних.
18.00 Ленінський університет мільйонів. «На головному напрямку...».
18.30 В кожному малюнку — сонце.
18.45 Сьогодні у світі.
19.00 Чемпіонат СРСР з хокею: ЦСКА — «Динамо» (Москва).
21.00 Програма «Час».
21.35 Концерт майстрів мистецтв Татарської АРСР у Центральному концертному залі.

П'ЯТНИЦЯ, 23 СІЧНЯ

9.35 Клуб кіноподорожей.
10.30 Грає камерний оркестр під керуванням заслуженого артиста РРФСР В. Співакова. По закінченні — Новини.
14.30 Новини.
14.50 «Твій труд — твоя висота». Кінопрограма.
15.55 О. Тактакішвілі. «По слідах Руставелі». Оратторія для соліста, хору й симфонічного оркестру на слова І. Абашідзе.
16.35 Справи московського комсомолу.
17.05 Російська мова.
17.35 Умілі руки.
18.05 Міжнародні змагання з тенісу: збірна СРСР — збірна Швеції.
18.35 Мультфільм «Пісенька мишеняти».
18.45 Сьогодні у світі.
19.00 «Розділи великої книги». Фільм 8 «Пошук».
20.00 «Голоси народних інструментів». Гітара.
21.00 Програма «Час».
21.35 Ермітаж. Живопис Італії XVII—XVIII ст.
22.05 Сьогодні у світі.
22.20 «Золота нота».

СУБОТА, 24 СІЧНЯ

9.35 Для вас, батьки.
10.05 Наша адреса — Радянський Союз.
10.55 Ради і життя.
11.25 4-й тираж «Спортлото».
11.35 «Путівка в життя». Документальний телефільм «Репетиція».
12.05 Прем'єра фільму-концерту. «Народний артист СРСР Д. Журавльов виконує твори А. Чехова».
12.55 «Обід з півострова Таймиру». Про проблеми збереження продуктів у вічній мерзлоті.
13.25 Грає іспанський піаніст А. Басієро.
14.00 Ермітаж. Живопис Італії XVII—XVIII ст.
14.30 Новини.
14.45 Художній телефільм «Воротар».
15.35 Прем'єра документального телефільму «Завод—моя доля».
16.00 Мультфільми «Вогневушка - поскакушка», «Пригоди гнома».
16.25 Концерт майстрів мистецтв і художніх колективів Дагестану.
17.10 Кубок світу з гірськолижного спорту. Чоловіки. Швидкісний спуск.
17.40 Концерт-вальс.
18.20 Бесіда політичного оглядача В. Бекетова.
18.50 У світі тварин.
19.50 Прем'єра художнього телефільму «Очеретинка на вітрі». 1 і 2 серії. (21.00 Програма «Час»).
22.45 Чемпіонат Європи з ковзанярського спорту. По закінченні — Новини.

ОЛЕКСАНДРІЙСЬКОМУ РАДГОСПУ - ТЕХНІКУМУ
потрібні на роботу:

ТЕХРОБІТНИЦІ,
ВИХОВАТЕЛЬ,
ВОДІЙ-ІНСТРУКТОР,
ЕЛЕКТРИКИ,
ЛАБОРАНТИ,
СЛЮСАР-САНТЕХНІК,
ДОЯРКИ. Забезпечуються квартирами.
ТРАКТОРИСТИ. Забезпечуються квартирами.
МЕХАНІК СІЛЬСЬКОГОСПОДАРСЬКИХ МАШИН,
КОМЕНДАНТ ГУРТОЖИТКУ.

ДИРЕКЦІЯ.

Всі торговельні підприємства та склоприймальні пункти споживчої кооперації району приймають від населення скляний посуд вітчизняного виробництва за цінами прейскуранта:

пляшка місткістю 0,5 літра — 12 коп.,
пляшка місткістю 0,25 літра — 9 коп.,
пляшка місткістю 0,75 літра — 17 коп.,
банки місткістю від 0,2 до 1 л. — 10 коп.,
банка місткістю 2 л. — 30 коп.,
банка місткістю 3 л. — 40 коп.

ПРАВЛІННЯ РАЙСПОЖИВСПІЛКИ.

ОЛЕКСАНДРІЙСЬКОМУ МІЖКОЛГОСПНОМУ КОМБІКОРМОВОМУ ЗАВОДУ
потрібні на постійну роботу:

ЕЛЕКТРИК по обслуговуванню електроустановок. Середній заробіток 160 крб.,
ОПАЛЮВАЧ. Оклад 100 крб.,
ТЕСЛЯР. Середній заробіток 125 крб.,
ТРАКТОРИСТ на трактор Т-40. Середній заробіток 135 крб.,
ОПЕРАТОР АВМ. Середній заробіток 140 крб.,
РІЗНОРОБОЧІ. Середній заробіток 130 крб.

За довідками звертатися у відділ кадрів заводу. Їхати автобусами №№ 4, 52 до зупинки «Комбікормовий завод».

АДМІНІСТРАЦІЯ.

Дирекція, партійна та профспілкова організації Олександрійської середньої школи № 6 висловлюють глибоке співчуття вчительці Чернявській Ользі Сергіївні з приводу смерті її батька

ЧЕРНЯВСЬКОГО СЕРГІЯ ДАНИЛОВИЧА.

«ЛЕНИНСКОЕ ЗНАМЯ» — орган Александрийских городского и районного комитетов Компартии Украины, городского и районного Советов народных депутатов Кировоградской области (выходит на украинском языке).

АДРЕСА РЕДАКЦІЇ: Індекс 317900, м. Олександрія, вул. Шевченка, 74.

ТЕЛЕФОНИ: редактора — 2-23 45, відділів: партійного життя — 2-24-33, промисловості — 2-36-63, сільського господарства —2-27 93, відповідального секретаря — 2-35 63, відділу листів — 2-01-43, приймальні — 2-22-32, бухгалтера — 2-27-93.

Олександрійська міська друкарня Кіровоградського облуправління у справах видавництв, поліграфії і книжкової торгівлі. м. Олександрія, вул. Шевченка, 81.
Індекс 62065. Спосіб друку високий. Телефони: 2-31-35, 2-34-70. Тираж 27850. Обсяг 1 друк. арк. Зам. № 372.

ПРОЛЕТАРІ ВСІХ КРАЇН, ЄДНАЙТЕСЯ!

ГАЗЕТА НАГОРОДЖЕНА ПОЧЕСНОЮ ГРАМОТОЮ ПРЕЗИДІЇ ВЕРХОВНОЇ РАДИ УРСР

Ленінський ПРАПОР

Січень
21
Середа
1981
№ 12 (9036)
Ціна 2 коп.
Газета виходить у вівторок, середу, п'ятницю, суботу.

ОРГАН ОЛЕКСАНДРІЙСЬКИХ МІСЬКОГО ТА РАЙОННОГО КОМІТЕТІВ КОМПАРТІЇ УКРАЇНИ, МІСЬКОЇ ТА РАЙОННОЇ РАД НАРОДНИХ ДЕПУТАТІВ КІРОВОГРАДСЬКОЇ ОБЛАСТІ

ГАЗЕТА ВИДАЄТЬСЯ З 26 БЕРЕЗНЯ 1919 РОКУ

КЕРІВНИК ЗАКЛАДУ КУЛЬТУРИ

ПОСТАНОВА ЦК КПРС «Про дальше поліпшення ідеологічної, політико-виховної роботи» зосереджує увагу на необхідності підвищувати рівень роботи культурно - освітніх закладів. А це значить —підвищувати її ефективність, урізноманітнювати форми діяльності, враховуючи інтереси різних груп населення, створювати кращі умови для розвитку художньої творчості.

Де партійні, профспілкові організації, керівники місцевих радянських органів турбуються про піднесення культури, дбають про поширення передового досвіду, там трудящим забезпечують культурне, змістовне дозвілля. Саме так поставлена робота в колгоспі «Заповіт Леніна». Секретар парткому В. Г. Щербина та директор Будинку культури Н. Н. Портнова спільно планують культурно-освітню роботу. Вчасно відремонтоване приміщення. Для учасників художньої самодіяльності господарство придбало костюми.

На належному ідейному і політичному рівні робота в закладі. Художній керівник Леонід Рябоконь здібний масовик. Він любить мистецтво і цю любов передає аматорам. В Будинку культури проводяться цікаві вечори, зустрічі з передовиками колгоспного виробництва, постійно працює агіткультбригада. Не випадково Протопопівський Будинок культури носить звання закладу відмінної роботи.

Значну роботу серед трудящих міста і району проводить міський Будинок культури, де директором О. М. Чекотило. Популярний народний театр. Спектаклі у його виконанні приносять задоволення глядачам. Агіткультбригада двічі на місяць виїжджає з концертами до трудівників села.

Керівник закладу культури повинен постійно дбати про те, щоб створити відвідувачам умови для корисного і цікавого відпочинку.

Проте в місті і районі в окремих клубах і Будинках культури робота поставлена на низькому рівні, не відповідає загальноосвітньому і культурному рівню людей. Два роки працює директором Костянтинівського Будинку культури Зінаїда Козельська. Але не проявляє ініціативи, організаторських здібностей керівника. В закладі занедбана культурно-масова робота, хоч на папері в неї все в ажурі.

Чомусь таке становище не тривожить партійну організацію колгоспу, керівників сільської Ради.

Директор Войнівського Будинку культури Юрій Нездренко має певний досвід роботи, але ставиться до своїх обов'язків безвідповідально. Тому тут гуртки художньої самодіяльності не виявляють потрібної активності.

Не проявляють уваги до свого закладу культури керівники брикетної фабрики «Димитровська». Клуб, яким завідує Меланія Стороженко, непривітний, занедбаний. Наочна агітація виготовлена без художнього смаку, давно вицвіла. У залі не вистачає крісел.

По суті, припинив роботу клуб заводу підйомно-транспортного устаткування. Завідуюча пішла у декретну відпустку. А партійна і профспілкова організації не потурбувались, щоб підібрати на цей період працівника.

Обов'язок керівників закладів культури — турбуватися, щоб кожний заводський і сільський клуб став центром духовного життя трудового колективу, комуністичного виховання будівників нового суспільства.

Справа корисна, справа державна

ЦК КПРС і Рада Міністрів СРСР прийняли постанову «Про додаткові заходи по збільшенню виробництва сільськогосподарської продукції в особистих підсобних господарствах громадян». У постанові відзначається, що партійні, радянські і сільськогосподарські органи, приділяючи постійну увагу всемірному розвитку виробництва сільськогосподарської продукції у колгоспах і радгоспах, разом з тим проводять певну роботу по збільшенню виробництва її і в особистих підсобних господарствах колгоспників, робітників, службовців та інших громадян.

Однак можливості збільшення виробництва м'яса, молока, іншої продукції в особистих підсобних господарствах громадян використовуються ще далеко не повністю. Місцеві партійні, радянські і сільськогосподарські органи, профспілкові організації, керівники радгоспів і колгоспів в ряді місць недостатньо сприяють тому, щоб кожна сім'я на селі мала город і вирощувала в своєму господарстві худобу і птицю, щоб якнайбільше сімей обзаводилось коровами.

У постанові визнано необхідним здійснити додаткові заходи для поліпшення умов ведення особистих підсобних господарств, підвищення заінтересованості колгоспів, радгоспів та інших сільськогосподарських підприємств, а також організацій споживчої кооперації в більш повному використанні можливостей господарств громадян по збільшенню виробництва і продажу продуктів землеробства і тваринництва.

Радгоспам, іншим сільськогосподарським підприємствам дозволено, а колгоспам рекомендовано укладати на строго добровільній основі договори з колгоспниками, робітниками, службовцями та іншими громадянами, які проживають на їх території і беруть сумлінну участь у суспільному виробництві, а також з пенсіонерами на вирощування та закупівлю худоби й птиці і на заготівлю лишків молока. Встановлено, що поголів'я худоби, яке вирощується за договорами, може перевищувати прийняті норми утримання худоби в особистій власності сім'ї колгоспників (колгоспного двору), робітників, службовців та інших громадян.

ЦК КПРС і Рада Міністрів СРСР доручили розробити і затвердити типові договори на вирощування і закупівлю худоби й птиці і на закупівлю лишків молока в особистих підсобних господарствах громадян, передбачивши в цих договорах обов'язки колгоспів, радгоспів та інших сільськогосподарських підприємств щодо надання допомоги колгоспникам, робітникам, службовцям та іншим громадянам у забезпеченні їх молодняком худоби й птиці, кормами і в наданні випасів, сінокосів та інших послуг, а також порядок реалізації та умови оплати виробленої продукції.

Худоба, утримувана в особистих підсобних господарствах громадян у межах норм, встановлених статутами колгоспів і діючим законодавством, використовується за розсудом її власника для задоволення своїх потреб, реалізації організаціям споживчої кооперації по цінах згідно з домовленістю, продажу на ринках, державним заготівельним організаціям, а також для інших потреб.

Рекомендовано колгоспам, радгоспам та іншим сільськогосподарським підприємствам надавати колгоспникам, робітникам, службовцям та іншим громадянам, які уклали з цими господарствами, а також з організаціями споживчої кооперації договори на виробництво продукції тваринництва, додаткові земельні ділянки для вирощування кормових культур за рахунок присадибних земель, а в разі потреби за рахунок тимчасово не використовуваних господарствами земель.

Ряд положень прийнятого документа стосується розвитку колективного садівництва і городництва.

Важливо повсюдно створити такий громадський клімат, підкреслюється в постанові, при якому колгоспники, робітники, службовці та інші громадяни відчували б, що, вирощуючи в особистому підсобному господарстві худобу і птицю, займаючись городництвом і садівництвом, вони роблять корисну, державну справу.

(ТАРС).

Вісті з підприємств і колгоспів

НА ЧЕСТЬ З'ЇЗДУ

Серед тваринників колгоспу імені Калініна розгорнулось змагання на честь XXVI з'їзду КПРС. Першість в трудовому суперництві утримує колектив молочнотоварної ферми № 2.

В індивідуальному змаганні йдуть попереду доярки цієї ж ферми М. М. Бойко та М. П. Дердак. Марія Михайлівна і Марія Петрівна довели щоденний удій молока від корови до 8 кілограмів.

Серед телятниць найкращих показників добивається П. М. Кирпита з молочнотоварної ферми № 4. Середньодобовий приріст живої ваги телят віком до 6 місяців, яких вона доглядає, становить 480—500 грамів.

Т. БРАТЧЕНКО.



Борис Федосійович Абдула — інструктор-наладчик спеціалізованої підземної дільниці рудоремонтного заводу. Працює він на ремонті і налагодженні шахтного обладнання. Борис Федосійович — раціоналізатор. Особистий план десятої п'ятирічки виконав на чотири місяці раніше. Йому присвоєно звання відмінника соціалістичного змагання Міністерства вугільної промисловості.

На знімку: ударник комуністичної праці наладчик Б. Ф. АБДУЛА.

Переможці змагання

29 трудівників полів і ферм колгоспу «Заповіт Леніна» визнані переможцями соціалістичного змагання за збільшення виробництва продуктів сільського господарства в десятій п'ятирічці. П'ятнадцять з них нагороджені нагрудними значками «Переможець соціалістичного змагання 1980 року», а чотирнадцять — нагрудними знаками «Ударник десятої п'ятирічки». В трудових колективах відбулись урочисті збори, на яких переможцям змагання вручені трудові відзнаки та грошові премії.

М. АМОРІЦА,
голова комітету профспілки.

За 15 днів січня

Сім господарств району збільшили проти відповідного періоду минулого року продаж молока державі. Так, колгосп «Червоний прапор» за першу половину січня доставив на молокозавод на 111 центнерів продукції більше, ніж на цю дату торік.

* * *

Колгосп «Перемога» за 15 днів січня продав державі 50700 яєць при плані 50 тисяч на перший квартал цього року.

На 33 проценти здійснив квартальний план колгосп імені Свердлова. Порівняно з відповідним періодом минулого року господарство постачило державі на 19,7 тисячі яєць більше.

На 20—87 центнерів молока більше минулорічного продали в першій половині січня радгосп цукрокомбінату, радгосптехнікум, колгоспи «Заповіт Леніна», імені Калініна, імені Володимира Ульянова та імені Леніна.

Л. ЖАБОТЕНКО.

* * *

Добрих успіхів у змаганні за збільшення виробництва яєць добиваються птахівники колгоспу імені Володимира Ульянова. Господарство продало державі понад 245 тисяч яєць.

Л. ЗІКУНОВА.

Йдуть попереду

Підбито підсумки змагання за 1980 рік на заводі підйомно-транспортного устаткування імені 60-річчя Великого Жовтня. Переможцем визнано колектив ливарного цеху, де начальником В. А. Колесник. Призове місце також виборола кокільна дільниця цього цеху (майстер А. І. Лучко).

Серед бригад вибороли першість у трудовому суперництві слюсарі-складальники кранового і механічного цехів, де бригадирами В. М. Петренко і В. Ф. Кравець, а також бригада електрозварювальників під керівництвом О. Є. Єгорова.

В індивідуальному змаганні кращих результатів досягли електрозварювальники М. В. Кашпуровський, В. І. Замковий, слюсарі - складальники І. І. Полтавець, М. І. Онуфрієнко, токарі В. А. Спичка та М. А. Терещенко.

Ф. ТЮРІН.

Розповіді про делегатів XXVI з'їзду КПРС

УКЛІН ЗЕМЛІ

ВАСИЛЬ Петрович уважно слухав промови делегатів XX обласної партійної конференції, цікаві думки занотовував до блокнота. Особливі роздуми викликали промови О. В. Гіталова — двічі Героя Соціалістичної Праці, знатного механізатора Кіровоградщини та Л. Й. Шліфера — голови колгоспу «Зоря комунізму» Новоархангельського району, Героя Соціалістичної Праці. Обидва потомствені степовики, майже все своє свідоме життя працюють біля землі, виборюють високі врожаї.

Знатні хлібороби висловили серйозне занепокоєння про родючість ґрунту. Олександр Васильович, зокрема, говорив про те, що землі Кіровоградщини за останні два десятиліття радували людей високими врожаями. Це добре. Але коли глянути на зворотний бік медалі, проаналізувати показники науковців про те, що одержує родючий шар ґрунту від хліборобів, то картина виявляється не радісною. Знизився вміст гумусу. Обкрадаємо землю - матінку, не вносимо необхідних поживних речовин.

Леонід Йосипович ніби продовжив розмову. Він розповів про те, як трудівники села вносять у ґрунт органічні і мінеральні добрива, користуючись точними розрахунками скільки і яких поживних речовин кожного року виносить з ґрунту одержаний урожай зернових і технічних культур.

Таку розмову пристрасно підтримав у своїй промові секретар ЦК Компартії України І. О. Мозговий.

Кожне слово, кожна аргументована думка торкалася серця і розуму В. П. Шеремета. Так, він цілком погоджувався з промовцями. Справді, настала пора серйозно замислитись над тим, як ми використовуємо землю, як боремось про підвищення родючості кожного гектара.

Мимоволі згадалися йому оті сімсот гектарів, що дорізали кілька років тому другому відділку з володінь колишнього колгоспу «Дружба». Ґрунт пісний, виснажений. Потребує багато поживи. Але керівники колгоспу та спеціалісти управління сільського господарства про це не потурбувалися.

— У вас, Петровичу, на високому рівні агротехніка. Поступово освоїте і це поле, — говорили товариші.

— Освоїти можна. Але для цього треба мати багато добрив, — відповів на це досвідчений хлібороб.

Та його доводів не послухали. Не виділили для цього поля ні туків, ні місцевих добрив. В. П. Шеремет змушений був ділити наявну поживу на всі гектари. Але одержати ефекту від цього не вдалося.

— Землю обіцянками не нагодуєш, — сказав Василь Петрович керівникам колгоспу. — Якщо не виділятимете туків, то ми знову опустимось вниз. Будемо вирощувати стопудові врожаї, а не трисапудові.

Нині земля другого відділка вимагає в середньому по 10—15 тонн перегною на гектар, а вносять лише 4—5.

— Більше не одержуємо, — пояснює В. П. Шеремет. — У нас ферма худоби мала. А з інших відділків такого добрива не дають.

Нодумки Василь Петрович аналізує свою хліборобську стежину. 1944 рік. Війна. Люди віддавали всі сили за кожний пуд хліба. Обробляли ґрунт кіньми, волами, навіть коровами.

Мало було тракторів і в перші тяжкі роки після війни. Та хлібороби не опускали рук. Боролися за стопудові врожаї зерна. А через рік-два — за 150 пудів хліба з гектара.

А тепер? У кожному господарстві велика кількість потужної техніки. Науковці дають селу високоврожайні сорти зернових і технічних культур. Батьківщина забезпечує мінеральними добривами. Все говорить за те, що трудівники полів не мають морального права вирощувати низькі врожаї.

Згадує Василь Петрович напружені весни і хлібодарні літа дев'ятої п'ятирічки. Були і засухи, були й інші випробування. Та хлібороби долали їх. І одержували у відділку, який очолює, по триста і більше пудів пшениці, по 300 центнерів цукрових буряків, забезпечували високі врожаї кукурудзи та інших культур.

Тоді ж таки Вітчизна нагородила В. П. Шеремета орденом Жовтневої Революції. Високу нагороду отримав і його побратим бригадир механізаторів П. М. Залевський.

Урядова нагорода надихала комуніста В. П. Шеремета на нові трудові звершення.

Раніше, до 1962 року, у Лозуватці існував самостійно колгосп. Керували ним члени правління, спеціалісти, партійна організація. Були також бригадири, завідуючі фермами. А коли лозуватці приєдналися до новопразького колгоспу імені Леніна, відбулася реорганізація. Стали керувати колишнім колгоспом В. П. Шеремет і П. М. Залевський. Перший відповідав за рільництво і тваринництво, а другий — за роботу механізаторів.

Обидва наполегливі, незсипущі, турботливі. Працювали дружно і по вірному шляху спрямовували колектив відділка.

Василь Петрович ще на світанку зустрічався з тваринниками. Підійде до кожної доярки, тепло привітається, розпитає про життя-буття, потурбується про підвезення кормів. А сонце зустрічає вже з хліборобами на полі чи у тракторній бригаді. І так кожного дня. Всі люди у нього на виду. Знає, хто якої допомоги потребує. Вчасно підтримає, порадить.

Коли відчув, що бракує необхідних знань, поступив заочно до Олександрійського сільськогосподарського технікуму. У 1964 році одержав диплом молодшого агронома, який послужив Петровичу компасом до нових трудових здобутків.

Сміливо запроваджував прогресивні прийоми в землеробстві, боровся за максимальне зменшення фізичної праці на обробітку просапних культур. І люди завжди підтримували добрі починання свого керівника, вірили йому.

Минали роки в буденних турботах. Зростали врожаї. Підвищувались надої молока. Радувався цьому керівник відділка.

У 1973 році лозуватці зібрали на кожному гектарі посіву по 52 центнери пшениці, по 80 центнерів кукурудзи, по 315 центнерів цукрових буряків. Доярки одержали майже по три тисячі кілограмів молока від кожної корови. Це був великий успіх. Батьківщина присвоїла В. П. Шереметові звання Героя Соціалістичної Праці.

— Таку високу нагороду дали мені партія, Вітчизна і земля. Цілком і повністю розділяю її з моїми славними помічниками, насамперед, з хліборобами і тваринниками. Серпом і Молотом засяяла їх невтомна праця, — говорить Василь Петрович.

Комуніст Шеремет серцем і помислами завжди з партією. Кожний свій крок звіряє з накресленнями XXV з'їзду КПРС, з проектом ЦК КПРС до XXVI з'їзду партії.

З допомогою партії та комсомолу хлібороб гартував свою волю, свій характер ще з молодих літ.

На заклик партії у 1945 році сімнадцятилітній комсомолець залишив рідне село і з путівкою райкому ЛКСМУ пішов відбудовувати залізниці. Згодом його призначили там бригадиром колійників, обрали секретарем комсомольського осередку.

Здобув хлопець добрий трудовий гарт перед службою в рядах Радянської Армії. Став відмінним солдатом. Був комсоргом роти. Комуністи підрозділу прийняли його кандидатом у члени партії.

Повернувся Василь після служби в рідний колгосп. Став працювати в полі по - гвардійськи. Очолював осередок комсомольців, а згодом і партійну організацію.

Останнім часом не раз обирався членом бюро парторганізації, нині — член парткому колгоспу імені Леніна.

Щирий і вимогливий до людей, принциповий і пристрасний в роботі. Не секрет, що дехто з керівників не з радістю сприймає критику на свою адресу. Та Василь Петрович на це не зважає. Він завжди з прямотою, відверто говорить в очі правду. За допущені промахи справедливо покритикує і керівників, і рядових колгоспників. А про роботу, про рідний колгосп завжди вболіває. У нього на першому плані громадські, суспільні справи.

У січні 1981 року В. П. Шеремету виділили путівку в санаторій «Дружба». Треба підлікуватись. Такої думки лікарі. Поїхав. Послухав. А через кілька днів він уже прибув у Лозуватку. Не має спокою хлібороб. Повернувся в санаторій лише тоді, коли пересвідчився, що у відділку все гаразд. Механізатори готують техніку до сівби, вивозять добрива на поля.

Такої неспокійної вдачі хлібороб. Його не можна відірвати від землі хоч би на деякий час.

Іде степом кремезний чоловік. Поглядає навкруги. Посміхається. На полі ще лежить сніг. А Василь Петрович серцем і розумом відчуває подих весни, чекає дружних сходів рослин, сподівається одержати високий урожай хліба, буряків, соняшнику та кормових культур.

Поспішає він до шефів на шахту «Світлопільська», що знаходиться на лозуватській землі.

— Поговоримо про зрошення, — поділився думками В. П. Шеремет. — Примусимо шахтні води служити врожаєві. Думаю, мене підтримають гірники. Адже один хліб їмо.

Ось такий він хлібороб, делегат XXVI з'їзду КПРС.

Лесь СТЕПНЯК.

На місці колишніх кочів'їв

Кизил. Красиве степове село виросло в місцях колишніх кочів'їв тувинських скотарів на привільних пасовищах біля повноводного Єнісею. Воно стало центральною садибою радгоспу «Дружба». Тут споруджено школу, дитячий садок, інші будинки. Всі вони з'єднані між собою теплими перехідними галереями. На околиці села завершується будівництво комплексу по утриманню великої рогатої худоби, міжрайонних ремонтно - механічних майстерень.

(ТАРС—РАТАУ).

Назустріч XXVI з'їзду КПРС



Ударно несе трудову вахту на честь XXVI з'їзду КПРС колектив Дніпропетровського комбайнового заводу. Понад завдання десятої п'ятирічки вироблено продукції на 19 мільйонів карбованців, у тому числі бурякозбиральних комбайнів і навантажувачів на суму 10,5 мільйона карбованців.

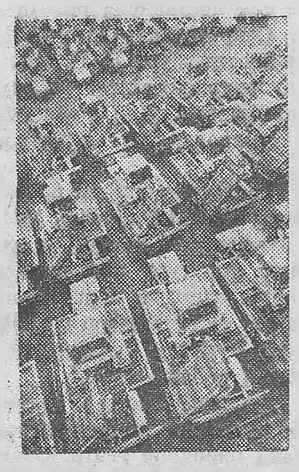

В нинішній п'ятирічці почнеться випуск модернізованих моделей бурякозбиральних комбайнів, гичкозбиральних машин і буряконавантажувачів.

На знімках: вгорі — передовий слюсар-складальник М. І. Ільченко; внизу — бурякозбиральні комбайни перед відправкою.

Фото І. СВЕРИДИ.

(Фотохроніка РАТАУ).

Промисловість району

По району завдання по реалізації промислової продукції в 1980 році виконано на 100,7 процента. Порівняно з 1979 роком обсяг реалізації промислової продукції зріс на 3172 тисячі карбованців.

З річним планом реалізації продукції промислові підприємства району впорались так (у процентах):

Крупоцех міжколгоспкомунгоспу	121,9
Користівське хлібоприймальне підприємство	109,5
В т. ч. комбікормова дільниця	109,6
Промисловість райспоживспілки	106,6
В т. ч. харчокомбінат	98,4
Райсільгосптехніка	105,7
Елеватор	101,6
Консервний завод	101
Цукрозавод	101
Червонокам'янське відділення сільгосптехніки	100,9
Новопразьке відділення сільгосптехніки	100
Комбікормовий завод	77,2
По району	**100,7**

Не виконали планів по виробництву валової продукції цукрозавод, Новопразьке відділення сільгосптехніки, комбікормовий завод та харчокомбінат райспоживспілки.

Так, цукрозавод минулого року недодав державі 4647 тонн цукру, комбікормовий — 3890 тонн комбікормів, харчокомбінат райспоживспілки — 150,6 центнера ковбасних виробів та 454,7 центнера рибопродукції.

БУДІВЕЛЬНІ ОРГАНІЗАЦІЇ з річним планом впорались так (в процентах):

Райремшляхдільниця	114,9
Пересувна мехколона № 2	106
Міжколгоспшляхбуд	100,1
Рембуддільниця облрембудтресту	100,6
Пересувна мехколона № 279, міжгосподарська будівельна організація та рембуддільниця облпобутуправління недовиконали планів будівельно-монтажних робіт на 874,3 тисячі карбованців. З цієї причини по району річний план здійснено лише на 81,6 процента.	

ПОБУТ. Побутові організації недодали до плану послуг населенню на 22 тисячі карбованців. Загалом по району план реалізовано на 97,9 процента.

ТОРГІВЛЯ. Торговельні підприємства райспоживспілки план минулого року виконали на 100,3 процента, в тому числі підприємства громадського харчування—на 95,9 процента.

О. ФУРЛЕТ,
економіст районної планової комісії.

Слідами наших виступів

„Рада виробничого підрозділу"

Передова стаття під таким заголовком була опублікована в газеті 1 листопада 1980 року. Критиці піддавався колгосп «Росія», де ради виробничих підрозділів не діють.

Голова правління А. П. Руденко повідомив, що виступ газети обговорено на засіданні правління. Критику визнано справедливою.

Керуючих відділками М. Я. Запорожця та О. Ф. Шаповала за послаблення керівництва радами попереджено і зобов'язано пожвавити їх роботу.

Правління колгоспу вжило заходів, щоб активізувати роботу рад виробничих підрозділів, добивається піднесення їх ролі в мобілізації колгоспників на виконання поставлених перед господарством завдань.

ЛЕНІНСЬКИЙ ПРАПОР
2 стор. 21 січня 1981 р.

Партійне життя: ефективність роботи

Твоє місце в загальному строю

У виробничих колективах триває обговорення і вивчення проекту ЦК КПРС до XXVI з'їзду партії «Основні напрями економічного і соціального розвитку СРСР на 1981—1985 роки і на період до 1990 року». Наш позаштатний кореспондент Л. Я. Савін побував на учбово-виробничому підприємстві УТОС, поцікавився, як вивчаються і втілюються в життя накреслення нової п'ятирічки.

— В колективах цехів, дільниць, бригад нашого підприємства проходить обговорення і вивчення проекту Основних напрямів, — говорить секретар партійної організації В. І. Константинов. — З лекціями і бесідами перед трудящими виступають заступник директора підприємства Р. К. Горохова, майстри В. М. Мандригеля, Г. К. Крутько, старший інженер - механік А. П. Шликін та інші активісти ідеологічної роботи.

Ми не просто пропагуємо плани партії, розповідаємо про велич наших звершень, а прагнемо, щоб кожний трудівник усвідомив величезні обсяги майбутньої праці, віднайшов своє місце в загальному строю, активно взявся за виконання завдань першого року одинадцятої п'ятирічки.

Вивчаючи проект Основних напрямів, колектив критично оцінює зроблене в минулій п'ятирічці. Програму 1980 року ми здійснили на 11 днів раніше і реалізували надпланової продукції на 79 тисяч карбованців.

Майстер другої дільниці комуніст Г. К. Крутько висловив деяке незадоволення минулорічними показниками.

— Працював колектив дільниці непогано. На два тижні раніше строку рапортував про здійснення завдань минулого року. Але на досягнутому заспокоюватися не можна. Завдання, поставлені в проекті ЦК КПРС, вимагають від кожного з нас подвоїти зусилля. В минулому році ми не повністю використали внутрішні резерви. Адже ще низька організація праці, траплялися порушення трудової дисципліни, допускалися простої. Слід визнати, що не кожний трудився у повну міру сил.

У проекті передбачено за п'ятирічку збільшити виробництво промислової продукції на 26—28 процентів.

Колектив підприємства виготовляє вузли і деталі для комплектування виробів електромеханічного заводу та інших підприємств, випускаємо і власні вироби. Зважили свої можливості, трудящі вирішили протягом нинішнього п'ятиріччя добитися підвищення продуктивності праці і значно збільшити випуск та реалізацію продукції.

З перших днів 1981 року колектив працює ритмічно. Всі цехи і дільниці йдуть з перевиконанням плану. Це приємно, але темпи роботи треба і далі нарощувати.

Особливий інтерес викликає у робітників розділ VIII проекту Основних напрямів, де йдеться про соціальний розвиток і підвищення народного добробуту. На підприємстві трудиться багато інвалідів, які раніше уміли виготовляти лише гудзики. А нині вони виробляють деталі та складають вузли електроапаратів. Це результат технічного переозброєння підприємства.

Нині до послуг працюючих є медичний пункт. Ліки відпускаються безплатно. В одинадцятій п'ятирічці заплановано побудувати «цех здоров'я», де кваліфіковані медпрацівники будуть лікувати і відпускати ряд процедур.

Колектив підприємства поставив перед собою завдання в нинішньому році виробити промислової продукції понад план на 10 тисяч карбованців. Партійна організація, комуністи спрямовують всі сили трудівників на успішну роботу з перших днів п'ятирічки.



Комсомолець Станіслав Берневек прийшов у бригаду мулярів - монтажників третього будівельного управління тресту «Олександріяважбуд» лише рік тому. Та завзятий юнак уже працює нарівні з досвідченими робітниками.

На спорудженні 216-квартирного будинку С. Берневек бере участь у монтажі залізобетонних конструкцій, успішно справляється із завданнями.

Своєю сумлінною працею молодий будівельник здобув повагу в колективі. Вірну дорогу в житті обрав Станіслав.

На знімку: С. БЕРНЕВЕК.

Фото В. ДОВГАЛЮКА.

Головна турбота

Комітет комсомолу відділу робітничого постачання виробничого об'єднання «Олександріявугілля» підбив підсумки роботи молодих виробничників за минулий рік.

В основному в нас трудяться випускники технічного училища № 3, Кіровоградського технікуму радянської торгівлі. Молоді торговельники прагнуть гідно зустріти XXVI з'їзд КПРС.

Наш колектив зобов'язався до 23 лютого реалізувати додатково до плану товарів народного споживання на суму 40 тисяч карбованців.

В цьому буде значний внесок молоді. У всіх комсомольських організаціях відбулися збори. Вирішено до Дня Конституції СРСР реалізувати додатково до плану товарів на суму 150 тисяч карбованців. На 170 тисяч карбованців перевиконати план до 64-ї річниці Великого Жовтня.

Комсомольці і молодь проведуть святкові виставки - продажі різних товарів, ярмарки, конференції з покупцями.

В магазині № 3 «Шахтар» працює старшим продавцем Люба Анохіна. Комсомольці обрали її комсоргом. Колектив перевиконав річний план реалізації на 50 тисяч карбованців. Про здійснення п'ятирічного плану працівники магазину відрапортували ще 11 грудня 1980 року.

Нині колектив взяв зобов'язання до 23 лютого понад план реалізувати продовольчих товарів на суму 4 тисячі карбованців.

Добре працюють комсомолки Таня Красноголова та Вікторія Гой. Дівчата заочно навчаються, сумлінно виконують доручення.

В магазині № 30 відділу робітничого постачання працюють член КПРС, кандидат в члени міськкому Компартії України Світлана Андріївна Неумивана, комсомольці Галина Титаренко, Наташа Стрільцова. Молоді продавці беруть участь в громадському житті. Світлана Неумивана — комсорг, Наташа і Галя — члени редколегії стінної газети.

Комсомольці на зборах, виробничих нарадах вносять свої пропозиції щодо поліпшення обслуговування населення. Зокрема, забезпечення автотранспортом для підвезення товарів і продуктів та своєчасного вивезення тари.

Комітет комсомолу турбується, щоб поліпшити дозвілля працюючих, проводити дні продавця.

Начальник відділу І. О. Дудник, секретар парткому В. Й. Замульський, голова місцевкому профспілки Л. А. Рюміна враховують пропозиції комсомольців і молоді, вживають заходи до поліпшення організації торгівлі.

Комітет комсомолу, комсомольці і молодь прагнуть у першому році одинадцятої п'ятирічки виборотися звання колективу високої культури і зразкового порядку.

О. КАРДАШ,
секретар комітету комсомолу.

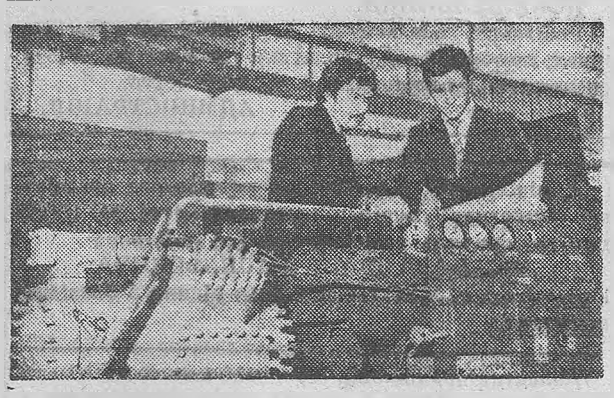

ЗАПОРІЗЬКА ОБЛАСТЬ. Мелітопольський завод холодильного машинобудування імені 30-річчя ВЛКСМ виробничого об'єднання «Мелітопольхолодмаш» випускає холодильні машини і установки для підприємств торгівлі, громадського харчування, сільського господарства. Тепер тут освоюються нові види холодильного устаткування.

На знімку: інженер-конструктор відділу головного конструктора заводу В. О. Ковальчук (праворуч) і майстер складального цеху Ю. Г. Гоголь закінчують перевірку холодильних машин для охолодження молока.

Фото О. КРАСОВСЬКОГО. (Фотохроніка РАТАУ).

Попрацювали завзято

Останній рік 10-ї п'ятирічки колектив моторного цеху авторемонтного заводу працював під девізом: «Жодного відстаючого поруч».

Що й казати, минулий рік був не з легких. Заводи - постачальники неодноразово зривали графік поставки запчастин, несвоєчасно надходив ремфонд. Це гальмувало нормальну роботу. Але адміністрація, партійна та профспілкова організації цеху вживали заходів, щоб кожного місяця завдання по капітальному ремонту двигунів виконувалось успішно.

Результати свідчать самі за себе. Річний план по випуску валової продукції перевиконано на 257,9 тисячі карбованців, додатково відремонтовано 293 двигуни, продуктивність праці кожного робітника цеху становить 105 процентів.

Моторники на протязі року 9 разів займали перше місце у соціалістичному змаганні.

Гордістю моторного цеху і заводу є комуністи, ударники комуністичної праці, ветерани підприємства Л. Т. Остапов, В. К. Скрипник, Г. І. Білик, О. М. Вінников, В. А. Чисьменний та інші.

У колективі шанують ветеранів праці О. І. Кавєєва, М. Ю. Чугуя, які передають свій великий досвід молодим.

В 1981 році моторники взяли підвищені соціалістичні зобов'язання. Виробниче завдання перших двох місяців вони зобов'язалися виконати до дня відкриття XXVI з'їзду КПРС.

І це цілком реально, адже в нашому згуртованому колективі завжди знайдуться внутрішні резерви, які допоможуть робітникам цеху гідно зустріти форум комуністів країни.

М. АКСЕНЮК,
слюсар, секретар парторганізації моторного цеху.

КОЛОНКА КОМЕНТАТОРА

Чому провалилась конференція по Намібії?

Світова преса одностайна у своєму вироку: конференція по Намібії, що проходила протягом тижня в Женеві, закінчилася безрезультатно з вини ПАР та її союзників із США, Англії, ФРН, Франції і Канади. Як визнала паризька газета «Монд», «затягування чи перенесення конференції входило в плани західних держав». Причини ж такої злочинної «заінтересованості» полягають у тому, що окупаційний режим ПАР у Намібії дає змогу імперіалістичним монополіям безконтрольно експлуатувати величезні мінеральні багатства цієї країни, обіцяє НАТО створення військово - морських баз на намібійському узбережжі Атлантики, забезпечує використання території цієї країни для безперестанних збройних провокацій проти прогресивних країн Африки.

З самого початку Женевської конференції, що проходила під егідою ООН, південно - африканська делегація заважала її конструктивній роботі. Так, Преторія прагнула за всяку ціну нав'язати намібійському народові так зване «внутрішнє врегулювання», з допомогою якого окупанти сподіваються утвердити в Намібії маріонеткових правителів з числа білих расистів і чорних вождів.

Водночас робилися спроби перешкодити участі в намібійському врегулюванні Народної організації Південно - Західної Африки (СВАПО), яку ООН визнала єдиним законним представником намібійського народу. «Ініціативи» Преторії переглянути цей офіційний статус СВАПО з тим, щоб поставити на одну дошку з патріотами маріонеткові партії, стали однією з головних підойм, з допомогою якої ПАР перешкоджала успіхові обговорення намібійського питання в Женеві.

Тактичні маневри режиму Преторії були підкріплені провокаційними воєнними демонстраціями. Расисти збільшили чисельність своїх військ у Намібії до 70 тисяч чоловік.

Позиція расистів, заохочуваних неоколоніалістськими колами Заходу, ясна. Вони — проти незалежності Намібії. Проте африканські учасники женевського форуму сповнені рішимості добиватись визволення цієї країни. Як заявив керівник СВАПО С. Нуйома, патріоти розширять збройну боротьбу проти расистських окупантів з тим, щоб наблизити час визволення своєї країни.

С. КУЛИК,
оглядач ТАРС.

На батьківщині В. І. Леніна

Ніколи не вичерпається інтерес радянських людей до великої ленінської спадщини, до всього того, що пов'язане з ім'ям Володимира Ілліча Леніна. В нашій країні є багато місць, які зберігають пам'ять про вождя робітничого класу. І серед них Ульяновськ, де народився Ілліч, провів гімназистські роки.

Сотні тисяч туристів — робітників і колгоспників, представників радянської інтелігенції, студентів і школярів щороку приїздять в місто на Волзі, щоб познайомитися з батьківщиною вождя, побачити все те, що оточувало Володю Ульянова в дитячі та юнацькі роки.

Перетинає місто вулиця Леніна. Тут, в будинку № 58 з серпня 1878 по червень 1887 року жила сім'я Ульянових. Тут Володя провів своє безхмарне дитинство і відчув гіркоту перших втрат: смерть батька, страту брата Олександра. Тут він готувався до складання екзаменів на атестат зрілості. З 1929 року в будинку відкрито музей В. І. Леніна. У січні 1980 року тут побував десятимільйонний екскурсант.

16 квітня 1970 року в Ульяновськ приїздив Генеральний секретар ЦК КПРС товариш Л. І. Брежнєв. У книзі відгуків Будинку-музея він залишив такий запис: «Великий коммунист мира рос и мужал в этом доме, хранящем драгоценные реликвии его юности. Образ жизни дружной семьи Ульяновых волнует своей простотой, одухотворенностью, широтой общественных интересов. Здесь Владимир Ильич начал свой титанический путь революционера и борца за коммунистическое будущее человечества».

Гімназія, де вчився Володя і де нині розташована ордена Леніна середня школа № 1 імені В. І. Леніна, будинки, де в різні часи жили Ульянови, могила батька Іллі Миколайовича — ці й інші пам'ятні місця свято бережуть ульяновці.

За рішенням партійних і урядових органів в місті створений меморіальний комплекс з музеями і пам'ятниками.

Ульяновськ славиться не тільки історичними пам'ятниками. Сьогодні наше місто відправляє в усі кінці Радянського Союзу і в різні зарубіжні країни автомобілі-всюдиходи марки УАЗ, багатотонні унікальні верстати, вироби легкої промисловості та іншу продукцію.

Ульяновський край зв'язаний з іменами російських поетів, письменників, істориків.

Неподалік від Ульяновська, в селі Іванівці знаходиться дитячий будинок, в якому виховувався славний син Вітчизни Олександр Матросов. Тут

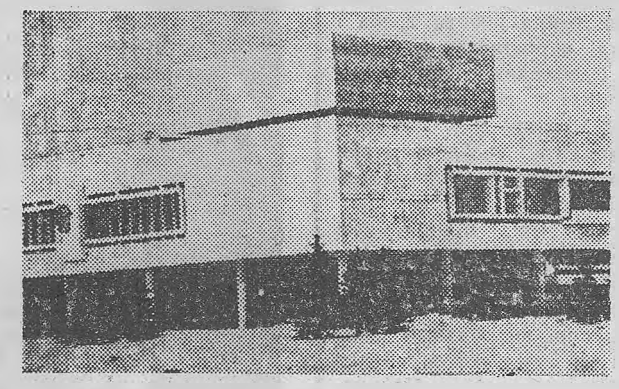

же розташований музей відважного воїна.

Місцевою партійною організацією нагромаджений великий досвід ідеологічної, політико-виховної роботи на прикладах життя і діяльності В. І. Леніна. Загальне визнання дістали Ленінські народні читання.

Більше 40 екскурсій на різну тематику, з урахуванням відповідних категорій туристів — від школярів до партійних і державних працівників — проводить колектив нашого бюро. В розпорядження приїжджих надаються зручні готелі, автобуси. Екскурсоводи допомагають одержати вичерпну інформацію про визначні місця міста і області.

Щоб практично вирішити питання про поїздку в Ульяновськ, необхідно звернутися з заявкою в Ульяновське бюро подорожей і екскурсій на адресу: Ульяновськ, вул. Л. Толстого, 32. Всі турботи візьмуть на себе працівники бюро, і ваша поїздка на батьківщину В. І. Леніна пройде приємно, з великою пізнавальною користю.

М. ЖУРКОВ,
інструктор Ульяновської обласної ради по туризму і екскурсіях.

На знімку: Ульяновськ. Ленінський меморіал.

Фото автора.

Листи наших читачів

СПОРТ

Турніри на виїзді

Під час зимових канікул вихованки дитячо-юнацької спортивної школи № 2 виїжджали до міста Ватутіно Черкаської області на республіканський турнір з волейболу. Наші волейболістки, яких тренує В. Г. Шарко, вибороли друге місце.

* * *

В Кіровограді проходили змагання з ручного м'яча. В них взяли участь спортсмени обласного центру, Олександрії, Харкова, Скадовська, Кривого Рога, Ярославської області.

Юні олександрійці виступили вдало. Команда дівчат виборола перше місце, а юнаків — третє.

* * *

Здійснили турне й баскетболісти. Юнаки брали участь в турнірі вихованців дитячо-юнацьких спортивних шкіл Молдавії, який проходив у місті Бельци. Наші земляки були третіми.

Дівчата-баскетболістки виступали на змаганнях в місті Бар Вінницької області, де також зайняли третє місце.

О. ПЕРЕПЛЬОТКА.

Вшанування ветерана

Два десятиліття працює нянею в дитячому садку № 4 Ніна Федорівна Андреєва. Урочисто привітали її з цим ювілеєм колеги по праці, колишні вихованці дитсадка, шефи з авторемонтного заводу, голова міськкому профспілки працівників освіти, вищої школи і наукових установ Т. М. Плахотня.

Діти підготовчої групи виконали для своєї няні жартівливий танок «Хлопай-топай», а вокальна група — кілька пісень.

Під оплески присутніх завідуюча дитсадком А. Ю. Коваленко вручила винуватцю торжества червону стрічку з написом «Ветеран праці».

Л. РУДНЕНКО,
голова МК профспілки дитсадка № 4.



КРИМСЬКА ОБЛАСТЬ. На молочнотоварній фермі колгоспу «Шлях до комунізму» Сакського району працює профілакторій. Медичні працівники постійно стежать за здоров'ям доярок і у разі потреби проводять відповідне лікування.

На знімку: фельдшер Г. Г. Нечитайло (ліворуч) у фізіотерапевтичному кабінеті проводить процедури для доярок Є. А. Шафранської і Л. Д. Черниш.

Фото К. ДУДЧЕНКА.

(Фотохроніка РАТАУ).

Це не дрібниця

Ми живемо в будинку № 12 по вулиці 50 років Жовтня, на якому прикріплено табличку «Будинок зразкового утримання». На подвір'ї, в під'їздах завжди чистота й порядок. У цьому заслуга прибиральниці М. Г. Колесник. Дійсно, невсипуща жінка. На світанні, ще в жодній квартирі не горить світло, а Марія Григорівна уже прибирає в під'їздах. Де треба, підбілить вчасно, східці помиє. Переважна більшість жителів будинку поважають її працю і підтримують порядок. До цього привчають і своїх дітей.

Та, на жаль, інколи не обходиться й без прикрощів. Недавно у вихідний день мешканець квартири № 36 А. П. Жениленко та його дружина придбали нові меблі. Розпаковували їх біля під'їзду, а шматки пакувального паперу так і залишились на подвір'ї. Їх підхопив вітер і поніс вздовж вулиці. Ми вирішили зробити зауваження Жениленкам. Але вони приспокійно відповіли, що пакувальний матеріал повинні були прибрати вантажники з магазину, адже їм оплачено за послуги. Завідуюча магазином «Меблі», погоджується:

— Вантажники, звичайно, прибрали б, якби їм про це нагадали замовники. Але це така дрібниця...

От і виходить: ті не нагадали, ті не прибрали, а на подвір'ї у вихідний було брудно. І багатьом жителям будинку це зіпсувало настрій.

Та, мабуть, і перехожим неприємно було дивитися на те, що вулицею вітер гнав шматки обгортково го паперу. За чистотою дворів, вулиць повинні слідкувати всі мешканці

ГРУПА МЕШКАНЦІВ.

Редактор
Х. СОКОЛОВСЬКИЙ.

ПОЗДОРОВЛЕННЯ

учаснику Великої Вітчизняної війни, головному конструктору відділу контейнерних кранів ВНДІПТМАШ ВАРЛАМОВУ В. Г.

ШАНОВНИЙ ВОЛОДИМИР ГРИГОРОВИЧ!

Сердечно вітаємо Вас з 55-річчям з дня народження. Бажаємо міцного здоров'я, довголіття та успіхів у праці.

МІСЬКВИКОНКОМ.

ОЛЕКСАНДРІЙСЬКОМУ М'ЯСОКОМБІНАТУ
потрібні на роботу:

БОНДАРІ,
РОЗПИЛЮВАЛЬНИКИ М'ЯСОПРОДУКТІВ (чоловіки),
ПРИЙМАЛЬНИКИ ХУДОБИ,
ПРИБИРАЛЬНИЦЯ В КОВБАСНИЙ ЦЕХ,
ПРИБИРАЛЬНИЦЯ В ЦЕХ ПЕРВИННОЇ ПЕРЕРОБКИ ХУДОБИ.
ЗАВІДУЮЧИЙ ГОСПОДАРСТВОМ,
РОБІТНИКИ В КОВБАСНИЙ ЦЕХ,
САНЛІКАР.

АДМІНІСТРАЦІЯ.

ОЛЕКСАНДРІЙСЬКА АВТОБАЗА ВИРОБНИЧОГО ОБ'ЄДНАННЯ «ОЛЕКСАНДРІЯВУГІЛЛЯ»
ПРОВОДИТЬ НАБІР КУРСАНТІВ

на навчання в Олександрійському технічному училищі № 3 по професії ВОДІЙ-ПРОФЕСІОНАЛ. Виплачується стипендія 72 карбованці.

Строк навчання 5 місяців. Початок занять по мірі комплектування груп.

За довідками звертатися у відділ кадрів на адресу: 317900, м. Олександрія, вул. Шевченка, 69. Телефон 2-01-27.

АДМІНІСТРАЦІЯ.

ОЛЕКСАНДРІЙСЬКІЙ ВИРОБНИЧІЙ ДІЛЬНИЦІ «КІРОВОГРАДОБЛТАРА»
потрібні на постійну роботу:

КОМІРНИКИ,
РОБІТНИКИ ПО РЕМОНТУ дерев'яної і картонної тари. Оплата праці відрядно-преміальна,
ШОФЕР на автомашину ЗІЛ-164.

За довідками звертатися на адресу: 317923 м. Олександрія, провулок Кропивницького, 2, телефон 2-15-31, або в бюро по працевлаштуванню (вул. Першотравнева, 11).

АДМІНІСТРАЦІЯ.

ОЛЕКСАНДРІЙСЬКОМУ РАЙОННОМУ ВУЗЛУ ЗВ'ЯЗКУ
терміново потрібні на постійну роботу:

ЛИСТОНОШІ ПО ДОСТАВЦІ КОРЕСПОНДЕНЦІЇ ТА ПРЕСИ,
ЛИСТОНОШІ ПО ОБМІНУ ПОШТИ,
ЛИСТОНОШІ ПО ДОСТАВЦІ ТЕЛЕГРАМ,
ОПЕРАТОРИ ПОШТОВОГО ЗВ'ЯЗКУ.

За довідками звертатись у відділ кадрів вузла зв'язку.

АДМІНІСТРАЦІЯ.

ОЛЕКСАНДРІЙСЬКІЙ МІСЬКЕЛЕКТРОМЕРЕЖІ
потрібні на роботу:

ДИСПЕТЧЕР. Заробіток 170 крб.,
ТРАКТОРИСТ на ямобур, змонтований на тракторі «Бєларусь». Заробіток 150 крб.
ЕЛЕКТРОМОНТЕРИ. Заробіток 125 крб.

За довідками звертатися на адресу: 317900, м. Олександрія, вул. Діброви, 1, міськелектромережа.

АДМІНІСТРАЦІЯ.

ОЛЕКСАНДРІЙСЬКОМУ БУДІВЕЛЬНОМУ УПРАВЛІННЮ № 3 ТРЕСТУ «ОЛЕКСАНДРІЯВАЖБУД»
потрібні на роботу:

ТЕСЛЯРІ,
МАЛЯРИ,
ПОКРІВЕЛЬНИКИ.

Робітники забезпечуються паливом по пільгових цінах, іногородні — безплатним проїздом на роботу, спецодягом і квартирами в порядку черги.

АДМІНІСТРАЦІЯ.

Адміністрація, партійна і профспілкова організації Олександрійського автопідприємства № 10062 глибоко сумують з приводу смерті робітника ШВЕЦОВА ІВАНА ВАСИЛЬОВИЧА і висловлюють глибоке співчуття рідним і близьким покійного.

Колектив працівників середньої школи № 10 глибоко сумує з приводу смерті вчителя-пенсіонера ЧЕРНЯВСЬКОГО СЕРГІЯ ДАНИЛОВИЧА і висловлює співчуття сім'ї і рідним покійного.

«ЛЕНИНСКОЕ ЗНАМЯ» — орган Александрийских городского и районного комитетов Компартии Украины, городского и районного Советов народных депутатов Кировоградской области (выходит на украинском языке).

АДРЕСА РЕДАКЦІЇ: Індекс 317900 м. Олександрія, вул. Шевченка, 74.

ТЕЛЕФОНИ: редактора — 2-23-45, відділів: партійного життя — 2-24-33, промисловості — 2-36-63 сільського господарства — 2-27-93, відповідального секретаря — 2-35-63, відділу листів — 2-01-43, приймальні — 2-22-32, бухгалтера — 2-27-93.

Олександрійська міська друкарня Кіровоградського облуправління у справах видавництв, поліграфії і книжкової торгівлі. Індекс 62065. Спосіб друку високий. Телефони: 2-31-35, 2-34-70. Тираж 27850. Обсяг 1 друк. арк. м. Олександрія, вул. Шевченка 81. Зам. № 390.

ПРОЛЕТАРІ ВСІХ КРАЇН, ЄДНАЙТЕСЯ!

ГАЗЕТА НАГОРОДЖЕНА ПОЧЕСНОЮ ГРАМОТОЮ ПРЕЗИДІЇ ВЕРХОВНОЇ РАДИ УРСР

Ленінський ПРАПОР

ОРГАН ОЛЕКСАНДРІЙСЬКИХ МІСЬКОГО ТА РАЙОННОГО КОМІТЕТІВ КОМПАРТІЇ УКРАЇНИ, МІСЬКОЇ ТА РАЙОННОЇ РАД НАРОДНИХ ДЕПУТАТІВ КІРОВОГРАДСЬКОЇ ОБЛАСТІ

Січень
23
П'ятниця
1981
№ 13 (9037)
Ціна 2 коп.
Газета виходить у вівторок, середу, п'ятницю, суботу.

ГАЗЕТА ВИДАЄТЬСЯ З 26 БЕРЕЗНЯ 1919 РОКУ

Будівельники, долайте відставання

У ПРОЕКТІ Основних напрямів економічного і соціального розвитку країни звертається серйозна увага на капітальне будівництво. За п'ятирічку необхідно добитися докорінного підвищення ефективності капітальних вкладень, забезпечити своєчасне введення в дію основних фондів і виробничих потужностей. Направляти капітальні вкладення насамперед на реконструкцію і технічне переозброєння підприємств і на завершення раніше розпочатих будов.

Ці вказівки цілком і повністю стосуються будівельників нашого міста. Адже в десятій п'ятирічці більшість управлінь обох трестів не забезпечували зразкової організації праці, допускали грубі промахи і прорахунки, зволікали введення в дію важливих об'єктів. Через це досі не завершили реконструкцію і будівництво чимало підприємств міста.

У минулому році керівники тресту «Олександріяважбуд» зосередили майже всі трудові та матеріальні ресурси на спорудженні пускових будов на заводах підйомно-транспортного устаткування та електромеханічному. Обіцяли здати в експлуатацію заплановані об'єкти до листопада, а потім переключити наявні сили на будівництво житла і соціально-культурних об'єктів. Та слова не дотримали. Через різні організаційні неполадки і технічні прорахунки, а також через погане забезпечення будівельників необхідними матеріалами тижневі графіки роботи не виконувались. Будівництво окремих передбачених об'єктів не завершили і до кінця року.

Все це негативно відбилося на спорудженні житла та ряду соціально-культурних об'єктів. Не одержали передбачених планом квартир робітники електромеханічного заводу, фабрики діаграмних паперів та інших колективів. План житлового будівництва виконано по місту на 82,6 процента. Ще в гіршому стані будівництво кооперативного житлового фонду.

Серйозної уваги, підтримки і допомоги потребує трест «Олександріявуглебуд». Про це зобов'язані потурбуватися керівники об'єднання «Олександріявугілля». Адже з місяця в місяць, з року в рік не виконують планів підрядних робіт управління названого тресту. Шахтобудівники, наприклад, на спорудженні шахти «Ведмежеярська» та інших об'єктів виконали передбачених планом робіт лише на 28,7 процента. Це ставить під загрозу вчасне введення в дію названого вугільного підприємства. А тим часом брикетні фабрики не виконують планів через недостачу сировини.

Ганебно відстають також і інші управління тресту «Олександріявуглебуд». А їм передбачено виконати великий обсяг роботи в одинадцятій п'ятирічці на спорудженні й реконструкції підприємств, житла та соціально-культурних об'єктів.

Часто-густо на будівельних майданчиках простоюють люди по кілька годин через те, що не підвезли їм бетону, розчину, цегли та інших матеріалів. Розтягуються строки будівництва. Але керівники обох трестів мало дбають про розвиток підприємств будіндустрії, стримують реконструкцію цегельного заводу та цехів заводу залізобетонних виробів.

У проекті Основних напрямів говориться, що необхідно удосконалювати підрядний і господарський способи ведення будівельних і монтажних робіт, всемірно розвивати прогресивні форми організації будівництва. Керівники трестів і будівельних управлінь, партійні, профспілкові та комсомольські організації повинні постійно дбати про забезпечення умов для високопродуктивної праці, для розгортання соціалістичного змагання за високу ефективність і якість будівництва.

Урок Миру

Комсомольці і піонери Олександрівської середньої школи в день відкриття Всесвітнього форуму молоді і студентів у Хельсінкі за мир, розрядку і роззброєння провели урок Миру. Він пройшов під девізом «Хочемо, щоб всі люди нашої планети ніколи не знали війни. Гонці озброєнь — наше рішуче ні!».

Р. КРИВЕНЕЦЬ,
організатор позакласної і позашкільної роботи.

Орієнтир—висока якість

Соціалістичні зобов'язання колективу електромеханічного заводу імені XXV з'їзду КПРС на 1981 рік

Трудівники заводу, перетворюючи в життя рішення XXV з'їзду КПРС, у десятій п'ятирічці досягли значних успіхів у підвищенні ефективності виробництва і поліпшенні якості роботи.

Додатково до п'ятирічного плану реалізовано продукції на 3243 тисячі карбованців. Продуктивність праці зросла за цей період на 76,1 процента.

Натхненні рішеннями жовтневого (1980 р.) Пленуму ЦК КПРС, одностайно підтримуючи проект ЦК КПРС до XXVI з'їзду партії «Основні напрями економічного і соціального розвитку СРСР на 1981—1985 роки та на період до 1990 року», електроприладобудівники взяли на 1981 рік соціалістичні зобов'язання.

План по реалізації продукції виконати 25 грудня і реалізувати її додатково на 1 мільйон карбованців.

До дня відкриття XXVI з'їзду КПРС реалізувати надпланової продукції на 150 тисяч карбованців.

Довести випуск виробів з державним Знаком якості до 64 процентів від загальної кількості.

Невпинно впроваджувати прогресивну технологію, передовий досвід організації праці, протягом року освоїти випуск 10 нових видів продукції і одержати економічний ефект від впровадження нової техніки в сумі 12,2 мільйона карбованців.

За рахунок впровадження комплексного плану наукової організації праці одержати економію 53 тисячі карбованців, знизити трудомісткість процесів по виробництву продукції на 5 процентів, підвищити продуктивність праці на 0,1 процента проти завдання.

Охопити бригадним методом роботи на єдиний наряд за досягнення високих кінцевих результатів 45 процентів працюючих.

Заощадити 12 тонн чорних і 1 тонну кольорових металів, 400 тисяч кіловат-годин електроенергії, 1500 Г/калорій теплоенергії, 30 тонн умовного палива.

Від впровадження у виробництво раціоналізаторських пропозицій одержати економічний ефект 290 тисяч карбованців.

Ввести в експлуатацію 143-квартирний будинок.

Соціалістичні зобов'язання обговорені і прийняті на робітничих зборах колективу заводу.

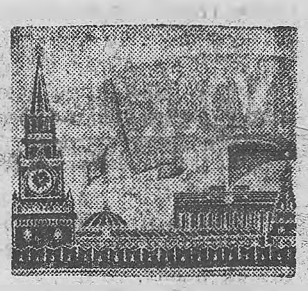

З урахуванням запитів

«Вважати збільшення виробництва і поліпшення якості товарів для населення першочерговим завданням всіх галузей промисловості, всіх підприємств і організацій, предметом особливої турботи всіх партійних, радянських і господарських органів». Ці слова з проекту ЦК КПРС до XXVI з'їзду партії вказують і на важливість проблеми, і на шлях її розв'язання.

Споживачеві потрібні речі не просто якісні, а добротні, гарні, модні, які відповідають сьогоднішнім вимогам. На підприємствах же ще немає чіткої системи стимулювання трудівників за випуск високоякісних товарів для населення. Пропоную у розділі IV проекту Основних напрямів, де йдеться про удосконалення системи матеріального стимулювання, додати: **«На підприємствах створити спеціалізований фонд стимулювання випуску виробів для населення».**

К. ТКАЧЕНКО,
бригадир брошурувальників фабрики діаграмних паперів.

Програма комуністичного творення

Обговорюємо проект ЦК КПРС до XXVI з'їзду партії



Організовано проходить вивчення проекту ЦК КПРС до XXVI з'їзду партії в колективі експериментального цеху швейної фабрики.

На знімку: секретар парторганізації, технік-технолог Галина Олександрівна ЖМУРІНА проводить бесіду по проекту Основних напрямів.

Посилити відповідальність

Понад п'ять років Олександрійська міжгосподарська будівельна організація зводила в колгоспі імені Фрунзе молочний комплекс на 1200 корів. Монтаж обладнання та різного устаткування здійснював колектив пересувної мехколони № 2. Врешті - решт будівельники і монтажники вирішили ввести комплекс у дію. Голова правління, не перевіряючи якості роботи, підписав акт прийому будови, вартість якої близько двох мільйонів карбованців.

А потім виявилось, що комплекс має безліч недоробок. Гноєсховища не споруджено, не завершено монтаж пневматичної системи очистки приміщень від гною. На комплексі повинно бути дві свердловини для водопостачання, а споруджено тільки одну. Система охолодження молока не працює. Монтаж доїльної установки не завершено.

Якість будівництва низька. В деяких приміщеннях руйнуються стіни.

Через недоробки молочний комплекс використовується не на повну потужність.

Вважаю, було б корисно для справи в розділ «Капітальне будівництво» проекту Основних напрямів внести доповнення, яке б передбачало посилення персональної відповідальності керівників будівельних організацій за якість будівництва на селі. Нові капітальні споруди повинні приймати не керівники господарств, а державна комісія.

Г. САВЧЕНКО,
голова постійної сільськогосподарської комісії Червонокам'янської сільської Ради.



Курс на інтенсифікацію

У проекті Основних напрямів економічного і соціального розвитку країни говориться, що в сільському господарстві необхідно добитися динамічного розвитку і підвищення ефективності всіх галузей, збільшення виробництва і поліпшення якості продукції.

Розвиток тваринництва у великій мірі залежить від піднесення землеробства. Добитися підвищення родючості грунтів і на цій основі збільшувати виробництво зерна та кормів — наше невідкладне завдання.

Колгосп імені Леніна хоч і збільшив поголів'я великої рогатої худоби в порівнянні з дев'ятою п'ятирічкою, але не виконав взятих зобов'язань по виробництву продуктів тваринництва і птахівництва.

Можна назвати чимало причин, які стояли на перешкоді. Але головна з них — це недоліки в організації соціалістичного змагання, формальне ставлення керівників підрозділів, партійних і профспілкових осередків до забезпечення найкращих умов тваринникам для їх високопродуктивної праці, успішного виконання взятих зобов'язань. Треба також самокритично визнати, що ми не все зробили, щоб досвід передовиків став надбанням усіх працюючих. Та й кормів не вистачало.

Тим часом у господарстві трудяться передові доярки В. О. Землянська, Н. О. Решетняк, Н. Ф. Скрипник, які торік надоїли по 3000—3600 кілограмів молока. А поруч працюють жінки, які одержали цієї продукції майже на тисячу кілограмів менше.

Завдання цехових партійних осередків, комітету профспілки, спеціалістів всебічно вивчити причини контрастів і забезпечити умови для виконання зобов'язань у нинішньому році та в одинадцятій п'ятирічці. Над цим зараз ми і працюємо.

Нам необхідно в одинадцятій п'ятирічці розв'язати питання кормовиробництва і забезпечити всю худобу і птицю повноцінними кормами. Приготування кормів також має велике значення. А в колгоспі досі не вирішено питання з будівництвом кормоцеху на молочному комплексі. Примітивне ж приготування кормів до згодовування не сприяє підвищенню надоїв молока.

У проекті ЦК КПРС до XXVI з'їзду партії говориться, що необхідно вдосконалювати організацію і методи заготівель. Розвивати прямі зв'язки підприємств торгівлі і громадського харчування з колгоспами та радгоспами. І раніше було передбачено, щоб заготівельники приймали продукти тваринництва безпосередньо в колгоспах. Та до цього часу нам доводиться возити молоко, відгодовану худобу на державні заготівельні пункти. Від цього господарство терпить великі збитки.

Кілька років тому працівники райсільгосптехніки нормально забезпечували господарства цепами для прив'язу худоби, вилами, лопатами, відрами, фільтруючими матеріалами тощо. Але останнім часом незадовільно постачають нам такі господарські товари. В магазинах споживчої кооперації купити все це не можемо за готівку, а безготівкових рахунків банк не пропускає. Як же бути? Адже колгоспи таких матеріалів не виробляють.

Варто відповідним районним та обласним організаціям розв'язати це питання. Для тваринників воно не другорядне.

Партія вимагає тримати й далі курс на всемірну інтенсифікацію сільськогосподарського виробництва. Треба всім нам активно боротися за збільшення виробництва молока, м'яса, яєць, дотримуючись науково обгрунтованих рекомендацій, максимально використовувати резерви кожної ферми, кожного робочого місця.

Л. ХУДЯКОВА,
головний зоотехнік колгоспу ім. Леніна.

Основа майбутнього врожаю

Сільськогосподарський огляд

В господарствах республіки повним ходом іде підготовка насіння ярих культур до наступної сівби.

Як повідомили в Міністерстві сільського господарства УРСР, до високих кондицій першого і другого класу вже доведено понад два мільйони тонн посівного матеріалу, або 93,4 процента всього насінного фонду.

Підготовці основи майбутнього врожаю приділяється нині особлива увага. Несприятлива погода в період збирання негативно позначилась і на якості насінного фонду. Значна частина його мала підвищену вологість, чимало зерен виявилось дрібними, некондиційними. Тому поряд з очисткою від бур'янів зерно ретельно просушується, сортується. Тож не випадково на особливому контролі — уміле зберігання насіння — зокрема нових районованих і перспективних сортів, а також усіх олійних культур.

Там, де з самого початку подбали про надійність сушильної та обробної техніки, де чітко організували працю спеціалізованих бригад і ланок, відрадні результати не забарились. Так, майже 95 процентів насіння доведено до першого класу посівного стандарту в колгоспах і державних господарствах Ворошиловградської, Дніпропетровської Донецької областей. Трохи нижчий цей показник у трудівників Кіровоградщини і Запоріжжя. Окремі ж райони — приміром, Нікопольський і Томаківський Дніпропетровської області, Городищенський і Чорнобаївський — Черкаської, Первомайський і Сакський — Кримської областей усе насіння довели до вищих кондицій, притому понад 95 процентів його має перший клас.

Характерно, що левову частку турбот по підготовці насіння до весняної сівби взяли на себе обласні міжгосподарські виробничі об'єднання системи «Сортнасінпром». В республіці діють тепер десятки спеціалізованих господарств, в яких є і потужні очисні заводи, і криті токи, і добротні сучасні сховища. Усі процеси — очистка, сушіння, додаткова обробка — в багатьох із них повністю механізовано.

Проте переведення насінництва на промислову основу, як підкреслювалось на Всесоюзній агрономічній нараді, що відбулася недавно в Москві, анітрохи не знімає з агрономів, керівників господарств відповідальності за забезпечення насінням власних потреб колгоспів і радгоспів. Тим більше, що вже в нинішньому, першому році нової п'ятирічки посіви високоврожайних сортів зернових культур у цілому по країні мають бути значно розширені. Про це, про виконання своїх нових завдань і турбуються сьогодні трудівники сільського господарства України, готуючи надійну, якісну основу майбутнього врожаю.

(РАТАУ).

Спасибі за увагу

Правління колгоспу імені Калініна, партійна та профспілкова організації господарства не забувають про ветеранів праці, передовиків виробництва. Вони вшановують їх, вітають з святом, вручають подарунки.

Ось так весело, з піснями і жартами керуючий відділком А. Кузьменко, Дід Мороз і Снігурочка — учні Головківської середньої школи Євген Бахмач і Лариса Бахмач — директор Будинку культури Г. Колісник та художній керівник цього закладу А. Дамченко побували в новорічну ніч в багатьох своїх односельчан, вітали з Новим роком, бажали щастя, довголіття. Кращим дояркам, механізаторам вручено пам'ятні сувеніри.

Приємно, що керівники колгоспу, культармійці пам'ятають про тих, хто чесно трудиться. Я дванадцять років працювала дояркою. Неодноразово виборювала призові місця на районних конкурсах майстрів машинного доїння. За старанну працю двічі була премійована путівками до столиці нашої Батьківщини Москви.

Але здоров'я погіршало, довелось залишити групу корів. Перейшла на легшу працю. Та все одно про мене не забули. Раділо серце, коли шанобливі гості завітали до мого будинку. Вони також побували в передових дояриок М. З. Омельченко, М. В. Меткої, механізатора І. Г. Шевченка та багатьох інших.

Велике спасибі!

Н. МАЛІЙ,
колгоспниця.



Ніна Григорівна Веремійчик — доярка другої молочнотоварної ферми Шарівського бурякорадгоспу двадцять років доглядає корів. Щороку добивається високих трудових показників. Зараз вона щодня одержує по 5,5 кілограма молока від кожної корови при жирності 3,6 процента.

За трудові успіхи їй присвоєно звання ударника комуністичної праці і занесена на Дошку пошани радгоспу.

На знімку: Н. Г. ВЕРЕМІЙЧИК.

ЕФЕКТИВНІСТЬ РЕКОНСТРУКЦІЇ

Кишинів. Найбільше в Молдавії виробництво по переробці помідорів створено на Тираспільському консервному заводі імені 1 Травня. Це результат реконструкції одного з цехів, у ході якої введено нові технологічні лінії. Тепер за сезон тут випускатимуть майже 190 мільйонів банок томатної пасти і соку — більше, ніж їх випускали всі підприємства республіки в 1970 році.

ЛЕНІНСЬКИЙ ПРАПОР
2 стор. 23 січня 1981 р.

Рейд

За високі надої

Колектив першої молочнотоварної ферми радгоспу-технікуму торік планове завдання по виробництву молока виконав лише на 82 проценти. Причин відставання багато. Влітку худобу утримували в зимових приміщеннях. В занедбаному стані на території ферми вигульні майданчики. Були промахи в організації праці.

Цього року колектив доярок зобов'язався надоїти від кожної корови в середньому по 2500 кілограмів. Окремі працівники намітили ще вищі рубежі.

Взяті соціалістичні зобов'язання у тваринників є всі можливості виконати з честю. Трудомісткі процеси на фермі в основному механізовано. Налагоджено роботу системи водопостачання.

Кормами худоба забезпечується безперебійно. В раціоні є сіно, солома, силос, сінаж, жом. Концентровані корми згодовуються в запареному вигляді.

З перших днів нового року колектив ферми добивається кращих результатів, ніж торік. Середньодобовий удій від корови становить 4,5 кілограма молока. А окремі доярки мають значно вищі показники. Так, Г. Ткаченко щодоби одержує по 9 кілограмів молока, А. Жилова — по 7,5, І. Олійник — по 7. Це добросовісні тваринники, вони суворо дотримуються розпорядку дня, раціону годівлі корів.

Позитивно впливає на продуктивність праці тваринників соціалістичне змагання. Розгортанню трудового суперництва сприяють бригадир ферми А. М. Кузьменко, керуючий відділком А. М. Степикін, голова робітничого комітету профспілки Р. М. Білоус.

Дванадцятибальна система підведення підсумків змагання, яку тут запроваджено, стимулює працівників ферми, зобов'язує працювати краще. Переможцям в урочистій обстановці вручаються червоні прапорці, грошові премії.

Нині в колективі широко розгорнулось змагання за те, щоб завдання двох місяців по виробництву молока виконати до дня відкриття XXVI з'їзду партії.

Практичну допомогу тваринникам надають викладачі та учні технікуму. Вони часто проводять з людьми бесіди, політінформації, випускають бюлетені, «блискавки», стінгазету. Учні доглядають телят, доять корів, стежать за санітарним станом в приміщеннях.

Проте поруч з позитивним є на фермі й істотні недоліки. Наприклад, місяць тому вийшла з ладу бочка Марчука, але до цього часу її ніхто не ремонтує.

Керівники радгоспу-технікуму недостатньо турбуються про своєчасне забезпечення доярок білими халатами. Слабо здійснюється контроль за використанням кормів. Багато соломи розтрушено на території ферми. Помічається плинність кадрів.

Отже, ліквідувавши ці та інші недоліки, працівники ферми зможуть працювати ритмічно і доб'ються високих надоїв молока.

М. БАБЕНКО — доярка, член ради МТФ № 1, Н. МАРМАЗА — обліковець-лаборант, Л. БІЛИК — помічник бригадира ферми, В. СОКОЛОВ — спецкор нашої газети.

Слідами наших виступів

«ВОГНЮ — НАДІЙНИЙ ЗАСЛІН»

Про те, що в колгоспі «Україна» мало приділяють уваги дотриманню правил пожбезпеки на тваринницьких фермах, йшлось в рейді, опублікованому під таким заголовком 28 листопада 1980 року.

Начальник пожежно-сторожової охорони колгоспу С. Міш повідомив редакції, що виступ газети обговорено на нарадах працівників тваринництва, керівників та спеціалістів. Критику визнано справедливою.

Завідуючих фермами, керуючих дільницями та головних спеціалістів зобов'язано усунути недоліки, допущені в справі дотримання протипожежної безпеки. На подвір'ях ферм наведено порядок. В приміщеннях не допускається закладання проходів і дверей кормами, інвентарем тощо. Згідно вимог техніки пожбезпеки приведені в належний порядок скирти грубих кормів.

Працівники ферм регулярно одержують інструктивні поради з техніки протипожежної безпеки.

Єдиний політдень

27 січня 1981 року в місті і районі відбудеться єдиний політдень на тему: «Виховання молоді — справа всієї громадськості».

Проведення такого політдня є свідченням постійної турботи партії і уряду про дальше поліпшення комуністичного виховання молоді і підготовки її до активної громадської і трудової діяльності.

В основу виступів ідеологічним працівникам слід покласти програмні положення з промови В. І. Леніна на III з'їзді РКСМ, виступи Генерального секретаря ЦК КПРС, Голови Президії Верховної Ради СРСР Л. І. Брежнєва на XVIII з'їзді ВЛКСМ, постанову ЦК КПРС «Про дальше поліпшення ідеологічної, політико-виховної роботи».

Необхідно використати різні форми і методи ідейного загартування молоді на прикладах життя і діяльності В. І. Леніна, на революційних, бойових і трудових традиціях радянського народу. Слід критично проаналізувати успіхи колективів, спрямувати увагу на успішне виконання завдань, які стоять у 1981 році і в одинадцятій п'ятирічці. Варто також добре висвітлити такі питання, як вплив колективу на виховання молодих трудівників, підвищення ролі наставників, організація соціалістичного змагання в молодіжних колективах, рівень спортивно-масової і культурно-освітньої роботи.

У цьому ж напрямку слід проаналізувати, як організовані шефські зв'язки з профтехучилищами, школами, дошкільними закладами, яка ефективність роботи комісій сприяння сім'ї і школі, батьківських комітетів.

Проведення усних виступів на названі вище теми повинно сприяти дальшому підвищенню відповідальності сім'ї, школи і громадськості за виховання молодого покоління.



★

Віктор Анодін до армії працював на рудоремонтному заводі. Після служби юнак повернувся на рідне підприємство. Нині працює токарем в механічному цеху. Виготовляє вали, втулки, шестерні та інші деталі для ремонту обладнання брикетних фабрик.

Змінні завдання виконує на 115—120 процентів.

На знімку: В. І. АНОДІН за роботою.

Фото М. ПАЛЬЧИКА.

★

Йдуть попереду

На заводі залізобетонних виробів об'єднання «Кіровоградзалізобетон» бригада формувальників під керівництвом М. П. Колесник першою закінчила план десятої п'ятирічки і випустила додатково 144 кубометри збірного залізобетону. Перевиконав цей колектив і завдання минулого року. І нині формувальники йдуть в авангарді змагання за гідну зустріч XXVI з'їзду КПРС.

Приклад у праці подають Валентина Малюта, Варвара Стукало, Ніна Синицина, Лідія Швець, Марія Чорна — ветерани бригади, які досконало освоїли всі операції по випуску залізобетонних конструкцій. Завдяки добре розвинутому наставництву у бригаді молоді трудівниці працюють нарівні з досвідченими.

В. КОСТРОВ.

На міжнародні теми

Ірак—Іран: чужа війна

Ось уже чотири місяці не припиняється гуркіт гармат і ллється кров на полях боїв трагічного у своїй безглуздості воєнного конфлікту між Іраном і Іраком. Суперечливі воєнні зведення, які публікуються в Тегерані і Багдаді, одностайні в одному: обидві сторони несуть все зростаючі людські і матеріальні втрати. Безсумнівно, що, крім нових бід, дальшого знекровлення економіки і вичерпання людських ресурсів, ні Іраку, ні Ірану ця війна нічого не принесе.

Кому ж тоді вона вигідна? Скільки б фарисейських фраз з її приводу не розсипав офіційний Вашінгтон, ними не прикрити того безперечного факту, що «третім радіючим» у цій ситуації є саме американський імперіалізм.

«Війна на нафтовому морі», як назвали на Заході цей конфлікт, стала для Сполучених Штатів додатковим приводом для безпрецедентного нарощування своєї і без того великої «військової присутності» в зоні Персидської затоки. Лякаючи союзників по НАТО погрозою припинення поставок нафти з цього району, США добилися відправки туди їх військово-морських сил і тим самим ще міцніше прив'язали ці країни до своєї авантюристичної політики.

Ірано-іракська війна розхитує єдність арабського світу, що протистоїть сепаратним кемп - девідським угодам, оскільки частина арабських країн виступила на боці Іраку, тоді як інші підтримали Іран. Якщо до цього додати ослаблення самих учасників конфлікту, які проводили послідовно антиімперіалістичну політику, то легко уявити собі, які райдужні надії на ослаблення антиімперіалістичного фронту в цьому регіоні породила у Вашінгтоні ірано - іракська сутичка.

Не випадково американська дипломатія, вкупі з Каїром і Тель-Авівом, різко активізувала свої зусилля, намагаючись вирвати з тупика кемп-девідську угоду. Спеціальні емісари Вашінгтона поспішили на Близький Схід, щоб добитися хоча б посереднього її визнання деякими арабськими країнами.

Але ні потужні імперіалістичні «сили страхання», стягнуті в район Персидської затоки, ні політичні маневри та інтриги американської дипломатії не спроможні стримати, як писав паризький журнал «Афрік-Азі», «колосальну волю до визволення, яка рветься з глибин» народів Близького та Середнього Сходу.

Продовження цієї міжусобної війни може лише завдати шкоди корінним інтересам усіх народів цього регіону. Тому, хоч якими б складними були пошуки шляхів урегулювання конфлікту, чим швидше вони будуть знайдені за столом переговорів, тим краще для народів Іраку і Ірану, для справи миру та безпеки в усьому світі.

Б. ШАБАЄВ,
оглядач ТАРС.

Паливо використовувати економно

Важливе значення має для нас побутове паливо, зокрема, брикет. Але доки він дійде до споживача, значно втрачає свою якість. Міркуйте самі, у якому вигляді буде паливо, якщо його кілька разів розвантажують і навантажують.

Ось факт. 23 грудня 1980 року на складі № 2 контори «Міжрайпаливо» було розвантажено 5 вагонів брикету. Я придбав його 2150 кілограмів. Після доставки палива додому виявилося, що на загальну кількість вугілля було 26 відер потерті.

Місткість залізничного вагона 60 тонн. І якщо 30 споживачів одержать по дві тонни брикету з потертю, то втрати зростуть до 7—8 тонн.

Можна було б уникнути механічного ушкодження брикету, якби споживачі міста і району одержували паливо безпосередньо з лотків і бункера брикетних фабрик. Дрібні шматки і пил, які утворюються, осядуть біля бункера. Їх можна використовувати для повторного брикетування.

А якщо зробити цього не можливо, то ковші або лопату механічних навантажувачів, що працюють на паливних складах, переобладнати подібно решету, щоб дрібні шматки брикету і пил залишались на майданчику. Це дозволить значно зменшити втрати палива.

І. БОРИСЕНКО.

Поліпшувати розрахунково-касові операції

Працівники Олександрійського відділення Держбанку СРСР проводять не обхідну роботу по дальшому поліпшенню розрахунково-касового обслуговування підприємств, колгоспів, радгоспів і організацій, сприяють розвитку промислового і сільськогосподарського виробництва, розширенню товарообороту і послуг.

У відповідності з намі ченими заходами з другого півріччя минулого року у відділенні впровадження метод приймання і видачі грошово - розрахункових документів без звертання представників госпорганів до працівників банку.

В операційні години представники госпорганів здають відповідальній особі пакети з документами, а також грошові чеки, документи на винос грошей готівкою, заяви на одержання чекових книжок.

Є багато випадків, коли представники госпорганів порушують графік прибуття в банк і затримують розрахунки, документи в такому разі обробляються тільки наступного дня. Це стосується працівників бухгалтерій міського профтехучилища № 1, райкомунгоспу, розрізу «Морозівський», педучилища, міського відділу охорони здоров'я та інших.

Ми переглянули графіки документообороту і вирішили видавати чекові книжки у всі дні тижня, крім понеділка, п'ятниці і останнього дня місяця.

Чому саме так? По понеділках у відділення банку надходять документи за попередні три дні, їх треба вчасно обробити. По п'ятницях виплачуємо зарплату підприємствам і установам, строки яких припадають на суботу і неділю. В зв'язку з цим збільшується документооборот в останній день місяця, через нерівномірне надходження документів від клієнтів, працівники перевантажені роботою.

Часто у клієнтів, яких ми обслуговуємо, виникають запитання, особливо щодо виписок з особових рахунків та додатків до них. Контроль за відповідями на запитання здійснює головний бухгалтер відділення Г. С. Коцюбенко. А щоб не відвертати уваги відповідального виконавця, представники госпорганів записують запитання в спеціальний журнал і пізніше одержують відповідь.

Головним бухгалтерам підприємств і організацій необхідно встановити контроль за своєчасною розробкою документів, які надходять з відділення банку. Адже вияснення сум та розрахунків проводиться тільки 10 днів. Протягом цього строку документи перебувають під контролем.

Підприємствам і організаціям, які нерегулярно здійснюють банківські операції, виписки з особових рахунків та документи до них відділення може висилати поштою раз чи двічі на місяць (згідно письмової заяви клієнта).

У нашому відділенні ліквідовано операційні вікна, а робочі місця співробітників розташовані так, щоб мінімально витрачати час на передачу документів від одного службовця іншому.

В багатьох установах Держбанку республіки введено порядок прийому грошових чеків від представників госпорганів в переддень одержання ними готівки з каси банку. У нашому відділенні також практикується такий порядок, але в невеликих розмірах. За цим методом обслуговуються лише ощадкаси та підприємства зв'язку. А варто було б поширити і на великі підприємства.

Варто мати на увазі, що Правління Держбанку дозволило виплачувати зарплату в четвер і п'ятницю, якщо строки припадають на суботу і неділю.

Деякі керівники підприємств не надають належного значення організації своєчасної виплати заробітної плати і не контролюють, коли її нараховують у бухгалтеріях. Це призводить до затримки. І коли робітники запитують, чому немає зарплати, одержують відповідь: банк не дав грошей. Саме такого у нашому відділенні не трапляється. Ми завжди маємо можливість у встановлені строки видати готівку.

Не забезпечували своєчасну виплату зарплати керівники і бухгалтерії районного комбінату комунальних підприємств, пересувних механізованих колон № 14 і № 279, колгоспів імені Свердлова, «Україна», «Заповіт Леніна», міжгосподарської будівельної організації.

Передача документів клієнтами в позаопераційний час прискорює розрахунки на один день у всіх випадках, якщо документи здані в банк в день відвантаження товаро-матеріальних цінностей чи подання послуг і не пізніше як за дві години до закінчення робочого дня. Такі документи надсилаються банку - платнику в день їх приймання.

Організація обслуговування госпорганів без звернення їх представників до відповідальних виконавців позитивно відбилася на роботі нашого колективу: кількість помилок, які допускали працівники банку під час виконання операцій по рахунках клієнтів, різко знизилася.

На нашу думку, необхідно вирішити питання про періодичність відвідування банку клієнтами. Дехто буває в нашій установі щодня: то одержує кошти на зарплату, то на господарські витрати. А чи не можна це суміщувати? Скорочення відвідувань у якійсь мірі зменшить кількість документів і працівники бухгалтерій підприємств менше будуть відриватися від основної роботи, що теж важливо.

Підбиваючи підсумки проведеної роботи, можна впевнено сказати, що нова форма обслуговування клієнтів без звертання їх до відповідальних виконавців — ефективна.

Л. ОРЄХОВА,
керуюча Олександрійським відділенням Держбанку.

Листи наших читачів

Розповіді про комуністів

Вірність

Зв'язківці нашого міста й району добре знають Петра Йосиповича Корніленка — начальника цеху Олександрійського радіовузла. Вісімнадцятирічним юнаком пішов П. Корніленко на фронт. Там і здобув спеціальність, якій присвятив усе життя. На фронті спершу був рядовим зв'язківцем, а пізніше — командиром відділення зв'язку артилерійського дивізіону. Завдання у відділення було конкретне: тримати надійний зв'язок між переднім краєм, спостережним пунктом і батареєю. В одному з боїв сержанта Корніленка поранило. А після госпіталю знову повернувся на фронт. Був хоробрим воїном. Про це свідчать 10 бойових нагород.

Демобілізувавшись, Петро Йосипович повернувся в рідне місто, прийшов працювати у вузол зв'язку. Перше відповідальне завдання, яке одержав, обладнати радіовузол в селищі Димитрово. Виконав його, як і належить колишньому солдату, на «відмінно».

А потім були роки копіткої, потрібної людям роботи. Коли в дев'ятій п'ятирічці районний вузол зв'язку справляв новосілля в новому красивому приміщенні в центрі міста, П. Й. Корніленку доручили керувати монтажем апаратної радіовузла і лінійних передач. І з цим завданням комуніст справився успішно.

— Чим пам'ятний для вас був 1980 рік, які плани на майбутнє? — запитав я Петра Йосиповича, і почув у відповідь:

— В минулому році я відзначав тридцятиліття трудової діяльності у вузлі зв'язку. Для мене, як для комуніста, та, мабуть, і для кожної радянської людини, 1980 рік пам'ятний ще також Ленінським ювілеєм, рік виходу в світ проекту ЦК КПРС до XXVI з'їзду партії «Основні напрями економічного і соціального розвитку СРСР на 1981—1985 роки і на період до 1990 року».

Радує те, що основним завданням одинадцятої п'ятирічки є дальше зростання добробуту народу. Радянські люди живуть культурно, заможно. В минулому році я придбав легковий автомобіль. Мені скоро на пенсію. Та про відпочинок ще не думаю. Трудитимусь, доки вистачить сил, на благо рідної Вітчизни, — повідав Петро Йосипович.

Думки про рідну Батьківщину зігрівають комуніста Корніленка, додають йому сили й наснаги. Він не може і не хоче стояти осторонь боротьби радянського народу за перетворення в життя накреслень Комуністичної партії.

М. ТРУХАНОВ.



На знімку: П. Й. КОРНІЛЕНКО.
Фото В. ШУМОВСЬКОГО.

Для чого вчитись

Учні середньої школи № 12 провели диспут по книзі С. Соловейчика «Навчання з захопленням». Діти розкрили питання «Для чого ми навчаємося?», «Чи можуть бути однаково цікавими всі шкільні предмети?», «Як виховати волю»? та інші.

Особливо багато дискутували учні в питанні «Навчання по режиму Сухомлинського».

Якщо раніше говорили «вчись!», то зараз — «вчись учитись!». Адже хто не навчився вчитися в школі, в того не буде любові до знань, той рано чи пізно відстане в житті.

Навчання без захоплення стало тепер немислимим. Цією думкою були пронизані всі виступи учасників диспуту.

Г. ЛИТВИН.

ГОТУЮТЬ КАДРИ МЕЛІОРАТОРІВ

Одеса. Почалися заняття в спеціальних школах меліораторів, створених у зонах зрошувального землеробства Причорномор'я. З введенням в експлуатацію нових артерій родючості, призначених для зрошення 160 тисяч гектарів, збільшується загін операторів дощувальних машин, машиністів насосних станцій.

НА голубому екрані

НЕДІЛЯ, 25 СІЧНЯ

8.00 Програма «Час».
8.40 Гімнастика.
9.05 Концерт Державного російського хору СРСР.
9.30 Будильник.
10.00 Служу Радянському Союзу!
11.00 Програма «Здоров'я».
11.45 Музична програма «Ранкова пошта».
12.15 Радянський Союз очима зарубіжних гостей.
12.30 Сільська година.
13.30 Музичний кіоск.
14.00 Г. Фере, Б. Спітковський. «Мій острів синій». Фільм - вистава циганського театру «Ромен».
15.30 «Комуністи Дону». Передача 2.
16.15 Клуб кінолодорожей.
17.15 Музична програма «За вашими листами».
18.00 Міжнародна панорама.
18.45 Мультфільми «Коли прилітають лелеки», «Найменший гном».
19.15 Концерт Державного ансамблю народного танцю СРСР у Кремлівському Палаці з'їздів.
21.00 Програма «Час».
21.35 Спортивна програма. Чемпіонат з кювандського спорту. По закінченні — Новини.

Редактор
Х. СОКОЛОВСЬКИЙ.

ОЛЕКСАНДРІЙСЬКЕ МІСЬКЕ СЕРЕДНЄ ПРОФТЕХУЧИЛИЩЕ № 7

оголошує набір учнів у групу по підготовці водіїв автомобілів.

В групу зараховуються особи, які закінчили 10 класів чи повернулись з Радянської Армії.

Термін навчання — 5,5 місяця. Учні, які зараховуються в училище, одержують стипендію в розмірі 75 карбованців на місяць.

Початок занять — 1 лютого 1981 року.

Вступникам необхідно подати такі документи:

Заяву на ім'я директора, автобіографію, паспорт, документ про освіту, довідку з місця проживання, шість фотокарток розміром 3х4.

Документи приймаються в приймальній комісії училища з 9 до 16 години щодня, крім неділі.

Адреса училища: м. Олександрія, Перемозький мікрорайон, вул. Нагорна, 104. Їхати автобусом «А» до зупинки «МПТУ № 7».

ДИРЕКЦІЯ.

ОЛЕКСАНДРІЙСЬКОМУ АВТОТРАНСПОРТНОМУ ПІДПРИЄМСТВУ № 10011

потрібні на роботу:

ВОДІЇ 1—2 класів,
КОНДУКТОРИ,
МУЛЯРИ,
ШТУКАТУРИ,
ГАЗОЕЛЕКТРОЗВАРЮВАЛЬНИКИ,
ПРИБИРАЛЬНИЦЯ,
КАСИР.

АДМІНІСТРАЦІЯ.

ОЛЕКСАНДРІЙСЬКОМУ РАЙПОБУТКОМБІНАТУ

потрібні на роботу:

КАСИРИ-ПРИЙМАЛЬНИКИ для роботи в будинки побуту м. Олександрії, с. Недогарки, с. Ясинуватка,
ХУДОЖНИК,
ЕЛЕКТРИК,
ЗАКРІЙНИК верхнього жіночого одягу,
ТРАКТОРИСТИ,
МАЛЯРИ-ШТУКАТУРИ,
СТОЛЯР.

Звертатися на адресу: 317928, м. Олександрія, пр. Леніна, 162-а.

АДМІНІСТРАЦІЯ.

ЗАГОТКОНТОРА ОЛЕКСАНДРІЙСЬКОЇ РАЙСПОЖИВСПІЛКИ ПРИЙМАЄ НА КОРИСТІВСЬКІЙ ОВОЧЕВІЙ БАЗІ І В УСІХ ЗАГОТПУНКТАХ РАЙОНУ:

МЕД. Вартість одного кілограма 3 крб. 20 коп.,
КВАСОЛЮ. Вартість одного кілограма 60 коп.,
ЦУКОР. Вартість одного кілограма 70 коп.,
ГАРБУЗОВЕ НАСІННЯ. Вартість одного кілограма 1 крб. 70 коп.,
ПШЕНИЦЮ. Вартість 1 кілограма 25 коп.,
КУРЯЧІ ЯЙЦЯ. Вартість десятка 69 коп.,
ЛІКАРСЬКІ ТРАВИ (різні),
СУХІ ФРУКТИ (різні).

АДМІНІСТРАЦІЯ.

Пам'ятний знак ветерану

В Олександрії по вулиці Володарського в будинку № 45 проживає ветеран Великої Вітчизняної війни, кавалер ордена Червоної Зірки Л. І. Голобородько. Колишній старшина, командир гармати танкового полку пройшов всю війну в частині прославленої 3-ї гвардійської танкової армії.

Нещодавно рада ветеранів армії надіслала Луці Івановичу Пам'ятний знак ветеранів з'єднання.

—Для мене це найдорожча нагорода, пам'ять про бої-походи, про друзів-товаришів, про героїчну боротьбу і перемоги нашого народу, — говорить Лука Іванович.

З нагоди вручення відзнаки хочеться побажати Л. І. Голобородьку доброго здоров'я, довгих років життя і успіхів у військово-патріотичному вихованні молоді.

С. КОРАБЛЬОВ.

СПОРТ

Міні-футбол

Завершились традиційні міські змагання з мініфутболу серед дітей та підлітків за місцем проживання. В змаганнях брали участь хлопчики народження 1968—1969 та 1970—1971 років.

У старшій віковій групі переможцем вийшла команда «Кристал», на другому місці — «Алмаз» і на третьому — «Сокіл», які представляли відповідно ЖЕК № 1, ЖЕК № 3 та ЖЕК № 4 об'єднання «Олександріявугілля».

В молодшій віковій групі призерами стали команди «Алмаз», «Кристал» та «Сокіл».

Гравців команд-призерів відзначено грамотами. Всі команди в нагороду отримали святкові торти.

Кращими гравцями були визнані в старшій віковій групі: воротар Сергій Чаус, захисник Віталій Голосенко, нападаючий Юрій Новиков (всі з «Кристалу»), в молодшій віковій групі: воротар Саша Моска («Кристал»), захисник Юра Герасимчук («Алмаз»), нападаючий Володя Максимов («Алмаз»).

Прикро, що ЖЕК № 1 і ЖЕК № 2 міськвиконкому та ЖЕК № 2 об'єднання «Олександріявугілля» не виставили своїх команд на ці змагання.

О. ПЕРЕПЛЬОТКА,
голова міського комітету по фізкультурі та спорту.

В ЗАЛІК СПАРТАКІАДИ

Розпочались змагання серед учнів середніх учбових закладів в залік спартакіади «Молодіжна». В спортивному залі педагогічного училища провадилися змагання з настільного тенісу.

Перше командне місце присуджено спортсменам міськпрофтехучилища № 7, друге — індустріального технікуму, третє — педагогічного училища.

В особистих змаганнях найсильнішими виявилися Анатолій Шполянський з сьомого училища та Світлана Агапова з педагогічного училища. Анатолій і Світлана виконали нормативи першого спортивного розряду.

Н. ОЛЕКСАНДРОВ.

Зліт санінспекторів

Відбувся черговий зліт громадських санітарних інспекторів міста. З доповіддю на ньому виступили голова міського комітету товариства Червоного Хреста Т. Запорожець та головний лікар міськсанепідемстанції Л. Гончаренко. Вони розповіли, що на рахунку активістів чимало добрих справ. Так, санінспектори В. І. Колісник з медучилища, В. О. Піддубний з брикетної фабрики «Байдаківська», О. І. Козленко з рудоремонтного заводу, В. М. Скубій з кварталу № 17 та інші постійно слідкують за санітарним станом робочих місць, їдалень, міських вулиць тощо.

Про завдання громадських санінспекторів говорили лікарі санепідемстанції А. Копиця, В. Бригида, В. Стовба.

Досвідом роботи поділилися активісти А. Шабаль, І. Решетняк, О. Савченко, В. Колесникова.

На зльоті було прийнято постанову, спрямовану на пожвавлення роботи санітарних інспекторів міста.

Т. АНДРЕЄВА.

Загублену паливно-розрахункову книжку за № 36698, видану Попельнастівською сільською Радою на ім'я Лигун Варвари Сергіївни, вважати недійсною.

Загублений учнівський квиток за № 37, виданий Олександрійським індустріальним технікумом на ім'я Долотової Лариси Олександрівни, вважати недійсним.

«ЛЕНИНСКОЕ ЗНАМЯ» — орган Александрийских городского и районного комитетов Компартии Украины, городского и районного Советов народных депутатов Кировоградской области (выходит на украинском языке).

АДРЕСА РЕДАКЦІЇ: Індекс 317900, м. Олександрія, вул. Шевченка, 74.

ТЕЛЕФОНИ: редактора — 2-23-45, відділів: партійного життя — 2-24-33, промисловості — 2-36-63, сільського господарства — 2-27-93, відповідального секретаря — 2-35-63, відділу листів — 2-01-43, приймальні — 2-22-32, бухгалтера — 2-27-93.

Олександрійська міська друкарня Кіровоградського облуправління у справах видавництв, поліграфії і книжкової торгівлі. Індекс 62065. Спосіб друку високий. Телефони: 2-31-35, 2-34-70. Тираж 27850. Обсяг 1 друк. арк. м. Олександрія, вул. Шевченка, 81. Зам. № 485.

ПРОЛЕТАРІ ВСІХ КРАЇН, ЄДНАЙТЕСЯ!

ГАЗЕТА НАГОРОДЖЕНА ПОЧЕСНОЮ ГРАМОТОЮ ПРЕЗИДІЇ ВЕРХОВНОЇ РАДИ УРСР

Ленінський ПРАПОР

ОРГАН ОЛЕКСАНДРІЙСЬКИХ МІСЬКОГО ТА РАЙОННОГО КОМІТЕТІВ КОМПАРТІЇ УКРАЇНИ, МІСЬКОЇ ТА РАЙОННОЇ РАД НАРОДНИХ ДЕПУТАТІВ КІРОВОГРАДСЬКОЇ ОБЛАСТІ

Січень
24
Субота
1981
№ 14 (9038)
Ціна 2 коп.
Газета виходить у вівторок, середу, п'ятницю, суботу.

ГАЗЕТА ВИДАЄТЬСЯ З 26 БЕРЕЗНЯ 1919 РОКУ

ВИКОРИСТОВУВАТИ РЕСУРСИ БЕРЕЖЛИВО

«Хоч як би зростало багатство нашого суспільства, — говорив на XXV з'їзді партії Генеральний секретар ЦК КПРС Л. І. Брежнєв, — найсуворіша економія і бережливість лишаються найважливішою умовою розвитку народного господарства, підвищення добробуту народу».

Передові підприємства міста нагромадили чималий досвід економного використання металу, електроенергії, різних матеріалів, фінансів. На електромеханічному заводі колективи дільниць і бригад мають особисті рахунки економії. При визначенні переможців змагання обов'язково враховується результат бережливості. Серед новаторів проводять конкурси на кращу пропозицію по посиленню режиму економії.

Результати такої боротьби очевидні. За минулий рік на заводі заощадили 12,5 тонни чорних і 5,2 тонни кольорових металів, 127,6 тисячі кіловат-годин електроенергії тощо.

Раціонально використовують ресурси на фабриці діаграмних паперів. Наприклад, торік друкарі зекономили 92 тонни паперу, 84 тисячі кіловат-годин електроенергії, понад 500 Г/калорій тепла та інше.

Чималий рахунок ощадливості мають колективи швейної фабрики, заводу гірського воску, авторемонтного і рудоремонтного заводів, райенергоуправління та інших підприємств.

Слід пам'ятати, що кожен процент економії має сьогодні високу ціну. Так, зменшення всіх матеріальних затрат лише на один процент у масштабі країни означає приріст національного доходу на 4 мільярди карбованців.

Однак в багатьох колективах не все гаразд. Майже всі вугільні підприємства об'єднання «Олександріявугілля» допускають значні перевитрати фінансових ресурсів та енергоресурсів. Так, за минулий рік відносні перевитрати фонду зарплати по об'єднанню становлять суму в кількасот тисяч карбованців, а перевитрати електроенергії вираховуються мільйонами кіловат-годин. Тільки брикетна фабрика «Димитровська» перевитратила за рік 2 мільйони 600 тисяч кіловат-годин електроенергії.

Основні причини перевитрат — нерятмічне забезпечення брикетників сировиною і парою. В результаті механізми працюють вхолосту, а потрібної віддачі немає.

За минулий рік будівельники тресту «Олександріяважбуд» заощадили 88 тонн чорних металів, 380 тонн цементу, 375 кубометрів лісу. Але допустили значні перевитрати фонду заробітної плати. Так, в будуправлінні № 2 перевитратили 108 тисяч карбованців, у монтажному управлінні — 30 тисяч, в будуправлінні № 5 — 21 тисячу, в управлінні механізації — 16 тисяч карбованців.

Партійні і профспілкові організації повинні вести боротьбу проти такої безгосподарності, суворо питати з тих господарників, які не бережуть ресурси.

Режим економії на виробництві — це метод соціалістичного господарювання.

Збільшимо виробництво свинини

Соціалістичні зобов'язання колективу свиноферми колгоспу „Ленінським шляхом"

Спрямовуючи зусилля на збільшення виробництва і продажу державі свинини, колектив успішно виконав завдання десятої п'ятирічки. Так, план по виробництву свинини здійснено на 118 процентів, а по продажу її державі — на 111 процентів. За ці роки одержано в середньому по 21,3 поросяти на кожну основну свиноматку — завдання по приплоду реалізовано на 144 проценти.

У першому році одинадцятої п'ятирічки колектив ферми зобов'язався одержати 1610 поросят, або по 23 на кожну основну свиноматку. Протягом року одержувати в середньому по 400 грамів приросту живої ваги кожної тварини на добу. Державі продати 820 центнерів свинини. Кожну тварину продавати вагою не менше 105 кілограмів.

План двох місяців по виробництву і продажу державі м'яса виконати до дня відкриття XXVI з'їзду КПРС. Краще використовувати можливості виробництва свинини, добиватися зниження собівартості продукції, ефективного використання кормів.

СОЦІАЛІСТИЧНІ ЗОБОВ'ЯЗАННЯ ОБГОВОРЕНО І ПРИЙНЯТО НА ЗБОРАХ КОЛЕКТИВУ СВИНОФЕРМИ.

XXVI з'їзду КПРС — гідну зустріч

Висока продуктивність

Відмінно потрудилася у минулому році бригада теслярів під керівництвом Івана Ларіоновича Юхименка з будівельного управління № 3 тресту «Олександріяважбуд». Так, річний план вона перевершила на 13,3 процента, а завдання по продуктивності праці — на 11,5 процента.

В колективі теслярів немає відстаючих. Приклад у праці й дисципліні подають Юрій Олександрович Макеєв, Валентин Іванович Кумпан та інші.

Нині бригада очолює змагання за гідну зустріч XXVI з'їзду КПРС, щодня виконує норми на 108—110 процентів.

П. МАРКОВ,
секретар партбюро.

На лінійці готовності

Механізатори бурякорадгоспу «Шарівський» старанно готують техніку до весняно - польових робіт. На лінійку готовності завчасно поставлено культиватори, сівалки, борони та інший сільськогосподарський інвентар.

Ставши на трудову вахту на честь XXVI з'їзду КПРС, механізатори зобов'язалися до відкриття форуму комуністів забезпечити готовність тракторів на 98 процентів, спеціальних комбайнів — на 70 процентів, зернозбиральних комбайнів — на 60 процентів.

Своє слово трудівники підкріплюють ділом. Найкраще ремонтують техніку в тракторних бригадах Шарівського та Гаївського відділків.

Тон у передз'їздівському змаганні задають члени ремонтних ланок А. С. Чубик, І. Ф. Сперисенко, Л. М. Тимченко, А. О. Багрій, майстри - наладчики член КПРС М. Г. Шарий, Л. В. Гонтар та І. П. Потапчук.

А. БОГАЧОВ,
сількор.

Майстер - наладчик Микола Михайлович Кодаченко в першій тракторній бригаді колгоспу «Заповіт Леніна» в ці дні очолює бригаду слюсарів по ремонту сільськогосподарського інвентаря. Колектив уже відремонтував культиватори, зернові, кукурудзяні сівалки. Весь інвентар бригада зобов'язалась поставити на лінійку готовності до дня відкриття XXVI з'їзду КПРС.

На знімку: М. М. КОДАЧЕНКО ремонтує техніку.

Фото М. ПАЛЬЧИКА.



Йдуть в авангарді

Кожен новий день наближає нас до визначної події — відкриття XXVI з'їзду КПРС. Виробничі колективи міста докладають багато зусиль, щоб піднести форуму комуністів країни гідні трудові дарунки.

Робітники ковальсько-пресового цеху рудоремонтного заводу вийшли на фінішну пряму з високими показниками. Колектив цеху на протязі минулого року п'ять разів виходив переможцем соціалістичного змагання на підприємстві, займав також перше місце по об'єднанню «Олександріявугілля». Виробниче завдання 1980 року виконав на 100,8 процента.

Особливо відзначилася бригада штампувальників, яку очолює В. М. Коваленко, та бригада по складанню металоконструкцій під керівництвом Б. Є. Денисенка. І зараз вони не збавляють темпи, напередодні з'їзду показують зразки комуністичного ставлення до праці, успішно справляються з доведеними планами.

Т. ДЕМУРА,
інженер по соцзмаганню.

Сьогодні у зведенні

Дані про надій молока в господарствах району в кілограмах від корови за день 19 січня 1981 року (перша графа — в цьому році, друга — було на цей день торік):

ім. В. Ульянова	5	4,2
«Заповіт Леніна»	5	5,4
«Прогрес»	4,7	4,8
ім. Леніна	4,6	4,1
«Червоний прапор»	4,1	3,7
«Ленінським шляхом»	4	4,6
ім. Енгельса	4	5,2
«Україна»	3,9	4,2
«Росія»	3,9	5
«Прапор комунізму»	3,6	3,8
«Перемога»	3,5	4,1
ім. Калініна	3,5	2,8
ім. Фрунзе	3,1	3,6
ім. Шевченка	3,1	4,3
ім. Петровського	3,1	4,7
ім. Свердлова	3	3,2
ім. Димитрова	3	3,5
ім. Карла Маркса	2,7	2,8
ім. Кірова	2,5	3,6
По колгоспах	**3,4**	**3,8**
РАДГОСПИ		
Цукрокомбінат	7	8
Кінзавод	5,4	7,6
«Шарівський»	5	4,6
«Більшовик»	4,8	4,8
Радгосп-технікум	4	4,1
ім. Гагаріна	3,3	3,9
По району	**3,7**	**4,1**

Зростають надої

В рік XXVI з'їзду КПРС доярки кінзаводу Г. В. Грицюк, Р. П Дудіна, М. М. Волинець та М. М. Бикова зобов'язались надоїти від кожної корови в середньому по 3200—3500 кілограмів молока. З перших днів нового року вони взяли добрий старт у роботі і добиваються хороших результатів у праці. М. М. Бикова, наприклад, за дві декади січня одержала від кожної корови по 196 кілограмів молока. Денний удій від корови вона довела до 10 кілограмів.

Тон у змаганні задають і Г. В. Грицюк, Р. П. Дудіна та М. М. Волинець, які надоюють у ці дні по 7—8 кілограмів молока від кожної корови.

Л. САЛАМАШЕНКО,
зоотехнік.

Партійне життя

Рішення хороші, а наслідки невтішні

У колгоспі імені Карла Маркса велике тваринницьке господарство. Щоб було воно рентабельним, давало прибутки і успішно виконувалися замовлення держави на продукцію, потрібна велика увага керівників колгоспу, партійного і профспілкового активу, всього колективу.

— Тваринництво у нас на першому плані, — говорить секретар парткому М. І. Романенко. — Це питання ми тримаємо під контролем.

І в підтвердження показує протоколи партійних зборів, графіки чергування відповідальних працівників на фермах.

Один з протоколів партійних зборів свідчить, що 30 листопада минулого року відбулася розмова комуністів про те, як провести зимівлю громадської худоби і забезпечити виконання планів виробництва та продажу молока державі.

Виступаючі вказували на причини відставання, вносили пропозиції.

Керуючий відділком № 2 І. П. Боцман сказав: «Причина низьких надоїв у тому, що перейшли на дворазове доїння корів. Частина доярок порушує трудову дисципліну».

Завідуюча фермою № 5 Р. А. Степаненко додала: «Треба корів доїти тричі на добу і поліпшити годівлю худоби».

Доярка О. Л. Коровник поскаржилася: «Нерегулярно підвозять корми. Раціону не дотримуємо».

У прийнятій постанові зобов'язано партком і правління колгоспу мобілізувати колектив тваринників, створити всі умови для безумовного виконання планів і соціалістичних зобов'язань. Необхідно пожвавити соціалістичне змагання.

Голову групи народного контролю М. І. Застебу зобов'язано здійснювати контроль за якістю вироблюваної продукції, раціональним використанням кормів.

За невиконання вказівок працівників зоотехнічної служби та власних службових обов'язків і послаблення роботи з людьми керуючим відділками Г. О. Старчику (тепер уже колишньому) та І. П. Боцману оголошено суворі догани.

Дійсно, якщо судити по паперах, партійна організація активно втручається в роботу колективів тваринників. А коли проаналізувати стан справ у тваринництві — враження протилежне.

Працівники молочнотоварних ферм торік брали невисокі зобов'язання — надоїти на кожну корову по 2200 кілограмів молока, а одержали лише по 1622 кілограми.

Як же виконується рішення згаданих партзборів? Ми побували на другій молочнотоварній фермі. Колектив її торік мав найнижчі показники (надій на корову становив 1519 кілограмів молока). Здавалось би, на цей колектив керівники партійної організації і колгоспу повинні звернути особливу увагу, щоб виправити становище. Але...

Від 222 корів 14 січня надоєно 367 кілограмів молока, 15 січня — 346 кілограмів. Це — 1,5—1,6 кілограма на корову.

— А завтра буде ще менше, бо корів дві доби не напували. Водогін зіпсувався, — невесело говорить завідуючий фермою М. О. Яцьковий.

Як виявилося, напувають худобу погано і годують теж. Силос ніхто не розкислює, солому не запарюють. Про змішування соковитих і грубих кормів і гадки не мають. Корови нечищені, в приміщенні брудно. Що вже говорити про високу якість молока.

На фермі 44 корови тривалий час зовсім не дояться. Як підтверджує завідуючий фермою, їх тримають для «виконання плану поголів'я».

Обезжиреного молока телятам не привозять. Тому на ці потреби щодоби витрачається майже третина надою.

По подвір'ю ферми ні пройти, ні проїхати, скрізь купи притоптаної соломи, багнюка. Кормові дворики не обладнані. Вночі подвір'я не освітлюється.

У загоні виховна робота з людьми. Червоний куток не обладнаний.

— Масово - політична і виховна робота у нас занедбана, — визнає завідуючий фермою. — Дехто з доярок по три-чотири дні не виходить на роботу. Фуражири пиячать. Нерідко самому доводиться корми завозити...

М. Яцьковий дістає зошит, в якому облікує порушення трудової дисципліни членами колективу. Доярка Г. Хмелівська не виходила на роботу по 3—4 дні. Її чоловік — скотар П. Хмелівський теж пиячить. Поганий приклад старших наслідує молода доярка Н. Гайворонська. В січні вона один день зовсім не була на роботі і двічі спізнилася.

На фермі буває секретар парткому М. І. Романенко, але рішучих заходів не вживає. А голова правління колгоспу В. В. Паламарчук був тут ще восени.

Рідко коли приїздить на ферму головний зоотехнік колгоспу І. І. Колісник. Та що дають його відвідини, коли корми до згодовування не готують, раціону не дотримуються, омолодження стада не ведеться. Отже, рішення партійних зборів не виконується.

Далеко не все гаразд з організацією соціалістичного змагання. Ніхто не дбає про створення умов для високопродуктивної праці.

По фермі № 4 надоєно на фуражну корову за рік по 1943 кілограми молока, а по фермі № 2 — 1519. Доярка О. В. Горобець надоїла на корову по 2687 кілограмів молока, а М. Ю. Луканюк — лише по 1414. Ось тут би парткому, комітету профспілки, зооветпрацівникам і розібратися, в чому секрет контрастів. Кращий досвід — впроваджувати у виробництво, а хиби — усувати. Та ніхто цим по-справжньому не займається. А збори ж зобов'язували.

С. ЩЕРБИНЕНКО.



Водій другого класу Микола Миколайович Гайдай працює в колгоспі імені Петровського. На перевезенні народногосподарських вантажів денні завдання виконує на 110—115 процентів. Автомашину утримує в належному технічному стані. Микола Миколайович член групи народного контролю. За успіхи його занесено на Дошку пошани колгоспу.

На знімку: М. М. ГАЙДАЙ.

Фото М. ПАЛЬЧИКА.

Про людей хороших

Їх шанують односельчани

Володимира Никифоровича Чайку знають у Косівці як добросовісного трудівника і хорошого сім'янина. Двадцять п'ятий рік він працює шофером у рідному колгоспі «Прапор комунізму». За цей час досконало оволодів спеціальністю, набув життєвого досвіду.

Свій трудовий стаж Володимир розпочинав після служби в лавах Радянської Армії на старенькій фронтовій автомашині. Юнак утримував її в належному технічному стані і радів, що його машина працює не гірше інших.

Керівники господарства помітили в молодого шофера любов до техніки, неабиякі здібності. Згодом йому доручили водити автомашину ЗІЛ-130. Чотирнадцять років працював за її кермом Володимир Никифорович. І щорічно добивався високих показників у роботі.

Запам'ятався Никифоровичу 1979 рік, коли його було визнано кращим шофером господарства. Тоді вручили йому знак «Переможець соціалістичного змагання».

Не гірше попрацював В. Н. Чайка і в минулому році. Вагомих успіхів добився на перевезенні сільськогосподарських вантажів. А кілька місяців тому господарство одержало нову автомашину КамАЗ і доручило Володимиру Никифоровичу.

Поважають в нашому колгоспі технічно грамотного шофера першого класу В. Н. Чайку.

Під стать чоловіку трудиться і дружина Галина Панасівна. Вона продавець сільського магазину. Завжди привітна, охайна, доброзичлива. Односельчани обрали її депутатом Косівської сільської Ради.

Працьовите подружжя виховало двох дітей. Син Микола має вищу освіту. Нині працює заступником директора в одному з профтехучилищ Знам'янки. Він, як і батько, закоханий в техніку. В училищі викладає правила шляхового руху.

В 1980 році Миколі Володимировичу присвоєно звання «Заслужений учитель УРСР».

Дочка Володимира Никифоровича і Галини Панасівни — Алла закінчила медичне училище і працює в Жовтих Водах.

Раді батьки за своїх дітей, яким зуміли прищепити кращі риси, виховали їх чемними, працьовитими, добросовісними людьми.

І. ШУЛЬГА,
завідуючий автогаражем.

Слідами наших виступів

„Вогню — надійний заслін"

Рейд під таким заголовком був опублікований в газеті 28 листопада 1980 року. Критиці підда вався, зокрема, колгосп «Перемога».

Виступ газети обговорено на виробничій нараді спеціалістів і керівників колгоспу. Критику визнано справедливою.

Проведено наради з працівниками ферм. Всіх тваринників ознайомлено з правилами протипожежної безпеки. Поліпшено роботу пожежно-сторожової охорони колгоспу. Заборонено використовувати пожежну машину для роз'їздів спеціалістів.

Керуючих відділками та завідуючих фермами зобов'язано навести належний протипожежний порядок на фермах, прибрати залишки соломи на подвір'ях ферм, не допускати захаращення проходів у приміщеннях кормами й інвентарем, на кожній фермі обладнати протипожежні щити.

Про це повідомив редакції секретар парткому колгоспу М. С. Герман.

«Підводить формалізм»

В кореспонденції під таким заголовком, надрукованій в «Ленінському прапорі» 9 грудня 1980 р., писалось про формалізм у змаганні тваринників молочнотоварної ферми колгоспу імені Енгельса. Підсумки трудового суперництва тут підбиваються не регулярно. Доярки не знали своїх соціалістичних зобов'язань.

Секретар парторганізації господарства М. С. Авраменко повідомив редакції, що виступ газети обговорено на нараді спеціалістів і керівників середньої ланки. Обліковцю ферми І. А. Тарахоміній вказано на байдуже ставлення до своїх обов'язків.

На фермі нині регулярно проводяться збори тваринників, на яких підбиваються підсумки роботи за десятибальною системою. Всі працівники ферми взяли соціалістичні зобов'язання на 1981 рік.

ЛЕНІНСЬКИЙ ПРАПОР
стор. 24 січня 1981 р.

З вогником

В колгоспі «Ленінським шляхом» добра слава лине про доярок першого корпусу молочнотоварної ферми, де старшою дояркою член КПРС К. А. Кошеленко. Цей колектив успішно виконав завдання десятої п'ятирічки, добивається непоганих результатів у новому році.

Приклад комуністичного ставлення до праці подають депутат районної Ради народних депутатів Н. П. Метка та Г. І. Сорока. Ніна Петрівна і Ганна Іванівна щороку одержують по 3200 і більше кілограмів молока від корови. Нині щодня від корови одержують по 7,5—8 кілограмів молока.

В. ГАЙДУК.

Не використані резерви

Перевіряє оглядова сількорівська бригада

Колектив четвертої молочнотоварної ферми колгоспу імені Фрунзе, обговоривши проект ЦК КПРС до XXVI з'їзду партії, взяв підвищені соціалістичні зобов'язання на перший рік одинадцятої п'ятирічки. Намічено за рік надоїти від кожної корови по 2600 кілограмів молока — на 200 кілограмів більше, ніж минулого року. Валове виробництво цього цінного продукту передбачено збільшити на 11 процентів. Окремі доярки взяли ще вищі зобов'язання.

На фермі дружний і працьовитий колектив. В останні 7—8 років тваринники виконують і перевиконують взяті зобов'язання. Завдання десятої п'ятирічки здійснено до 63-ї річниці Великого Жовтня.

Тварини зимують у чистих, сухих і світлих приміщеннях. Більше 90 процентів корів тільні. Вистачає потрібних кормів.

Для тваринників обладнано затишну кімнату. Тут часто можна почути бесіду чи політінформацію. Учні місцевих шкіл та аматори з сільського Будинку культури виступають перед тваринниками з концертами.

Колектив ферми розгорнув боротьбу за те, щоб планове завдання січня та лютого по виробництву молока здійснити до дня відкриття Всесоюзного форуму комуністів. В ці дні тут від кожної корови одержують майже на 2 кілограми молока більше, ніж в середньому по колгоспу. В цьому є певна заслуга механізаторів та фуражирів. Вони безперебійно, згідно раціону доставляють корми для худоби.

Але на фермі є ще й недоліки. Подрібнену солому тут з силосом не змішують. Коренеплоди не подрібнюють. Кукурудзу згодовують коровам качанами. Не весь комбікорм використовують для приготування пійла. Частину його згодовують в сухому вигляді. Усунення цих недоліків дасть змогу ефективніше використати корми і підвищити продуктивність дійного стада.

Віриться, що керівники та спеціалісти, не гаючи часу, організують підготовку кормів до згодовування.

Н. МОГУРЧАК — доярка, **Д. БІЛИЙ** — фуражир, **О. ПРИХОДЬКО** — член сількорівської бригади, **В. ТИЩЕНКО** — член постійної сільськогосподарської комісії сільради, **Г. САВЧЕНКО** — керівник оглядової бригади.

ЗМАГАННЯ — ТВОРЧІСТЬ МАС

Випуск № 2

Перевіряємо виконання соціалістичних зобов'язань

З повною віддачею

Широко розгорнути змагання під девізом «Працювати без відстаючих»; план 1980 року виконати до 26 грудня і видобути додатково 42 тисячі тонн вугілля; реалізувати надпланової продукції на 30 тисяч карбованців; підвищити продуктивність праці на 0,5 процента проти завдання; збільшити навантаження на лаву на 0,5 процета проти плану; одержати економічний ефект від впровадження раціоналізаторських пропозицій 110 тисяч карбованців.

Такі соціалістичні зобов'язання брали в минулому році гірники шахти «Верболозівська». З перших же днів на кожній дільниці, в бригадах розгорнулося змагання за їх виконання.

Передова бригада, яку очолює В. І. Орловський, поставила за мету добитися середньодобового навантаження на лаву не менше тисячі тонн вугілля. Старання, гірницьке завзяття принесли хороший результат — за рік середньодобове навантаження на очисний вибій становить 1033 тонни палива, що значно вище планового показника.

Відмінних результатів добилися і суперники по змаганню, бригада М. Г. Галайченка. На її надплановому рахунку за рік є найбільше палива — 27 тисяч тонн.

Партійна і профспілкова організації надають змаганню гірників широкої гласності. Щомісяця шахтком профспілки підбивав і порівнював результати роботи змін і бригад. На призове місце виходили ті колективи, які виконували всі пункти зобов'язань.

Частіше інших переможцем виходив колектив дільниці № 2, де начальником Г. В. Кузьменко. Напередодні 110-ї річниці від дня народження В. І. Леніна він рапортував про завершення свого п'ятирічного плану. 18 серпня 1980 року шахта справилася з планом 10-ї п'ятирічки, а 6 грудня колектив виконав план 1980 року.

Успішну роботу вугловидобувників добре забезпечували прохідники. Тон у роботі задавала бригада І. Т. Артеменка. Вона першою справилася з річним планом і пройшла додатково 475 погонних метрів гірничих виробок.

На фініші року шахтарі підняли прапор змагання за гідну зустріч XXVI з'їзду КПРС. Результати досить переконливі. Додатково до річного плану видобуто 58 тисяч тонн вугілля, реалізовано надпланової продукції на 878 тисяч карбованців. Продуктивність праці становить 103,2 процента. Середньодобове навантаження на лаву складає 852 тонни палива при завданні 803.

Є чим похвалитися і раціоналізаторам. Від впровадження рацпропозицій одержано річний економічний ефект 112,4 тисячі карбованців.

Однак і задовольнятися досягнутим не варто. Треба йти вперед, добиватися більшого. Така головна лінія намічена в проекті Основних напрямів. Нині гірники виконують зобов'язання першого року одинадцятої п'ятирічки, в яких намітили досягти вищих результатів, вийти на нові рубежі.

Оглядова громадська робкорівська бригада: Л. БОРИСКІНА — керівник бригади, головний економіст, М. ПАНАСЕНКО — гірник, С. ЗАРІЧАНСЬКИЙ — голова групи народного контролю.

Кожна зміна — ударна

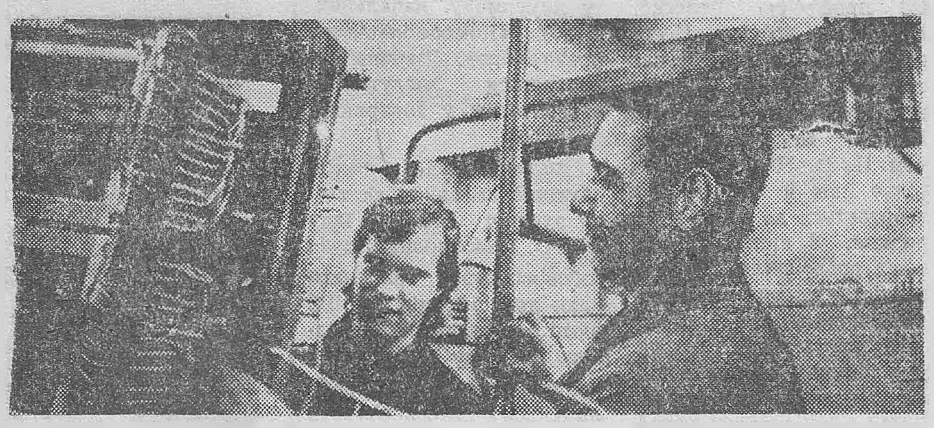

Фоторепортаж

Під таким девізом змагаються за гідну зустріч XXVI з'їзду КПРС комсомольсько-молодіжні бригади слюсарів - електромонтажників учбово - виробничого підприємства УТОС. Підсумки трудового суперництва тут підбивають щомісяця, надають змаганню широкої гласності. Про це розповідають в стінній пресі, по місцевій радіомережі, в бесідах.

Не раз переможцем у змаганні виходила бригада Віктора Борисова, яка працює за новою системою, всім колективом бореться за досягнення високих кінцевих результатів. Приклад у праці подають комсомольці. Наприклад, член ВЛКСМ Олег Сахацький (на фото разом з бригадиром В. Борисовим) щозміни виконує норми на 125—130 процентів, не допускає браку.

Вагомих результатів добивається бригада намотувальників котушок, яку очолює Лариса Кривопляс. До речі, вона ж і групкомсорг дільниці. Цей колектив також достроково виконав свій п'ятирічний план.

Широкого розмаху набрало змагання на фініші десятої п'ятирічки. Досить сказати, що 4 листопада було завершено підприємством п'ятирічну програму, а річне завдання виконано на декаду раніше. Додатково реалізовано продукції майже на 80 тисяч карбованців. У цьому успіхові значна заслуга комсомольсько - молодіжних колективів.

Успіху значною мірою сприяло поширення передового досвіду. Так, бригада Галини Макеєвої застосувала потоково-кільцевий метод організації роботи на конвейєрі. Суть його в тому, що кожен член колективу освоїв усі суміжні операції і через певні проміжки часу змінює вид роботи, щоб позбутися монотонності. В результаті робітники менше стомлюються за зміну, а продуктивність праці зросла на 8—10 процентів.

Сьогодні за цим методом працюють бригади Наталії Піддубної, Надії Касаткіної та інші. До дня відкриття XXVI з'їзду КПРС усі три комсомольсько - молодіжні колективи підприємства вирішили виконати план двох місяців. Своє слово трудівники підкріплюють ударною роботою. Так, нині вже випереджають графік на три дні. Не забувають на підприємстві про якість виробів. На лініях складання електровиробів налагоджено пооопераційний контроль. А перед відправленням продукції на склад, її ретельно перевіряють контролери відділу технічного контролю Алла Веременко, Олена Білоконь, Наталка Турчина (на знімку — зліва направо).

П. СЕЛЕЦЬКИЙ.
Фото В. ГРИБА.

ВПЕВНЕНА ХОДА

До дня відкриття XXVI з'їзду КПРС трудівники теплоелектроцентралі № 1—2 взяли підвищені зобов'язання. Так, завдання перших двох місяців 1981 року намічено виконати до 23 лютого і дати 2 мільйони кіловат-годин надпланової електроенергії.

Вже зараз вироблено понад завдання 640 тисяч кіловат-годин електроенергії та 46 тисяч Г/калорій тепла.

Перед у соціалістичному змаганні веде котлотурбінний цех. Партійна організація цеху, яку очолює М. П. Петров, проводить велику роботу з тим, щоб колектив приготував форуму комуністів країни гідний дарунок.

Визначивши рубежі передз'їздівського соціалістичного змагання, трудящі теплоелектроцентралі передбачили до 64-ї річниці Великого Жовтня виробити електроенергії на 3 мільйони 700 тисяч кіловат-годин більше виробничого завдання, а річний план виконати до 21 грудня 1981 року.

В колективі енергетиків всі працюють добре. Зміна, яку очолює В. В. Скалозуб, з місяця в місяць перевиконує завдання. Девіз — «Працювати без відстаючих».

Колектив теплоелектроцентралі № 1—2 впевнено крокує у майбутнє.

В. ІВАНЧЕНКО.

Рейд

Без міцної основи

Успіх змагання перш за все залежить від створення відповідних умов для нормальної праці людей на робочих місцях. Забезпечувати їх повинні адміністрація, профспілкова і партійна організації.

Як на заводі залізобетонних виробів створюють умови для роботи колективу, про це розповідає рейдова бригада.

В цехах і на дільницях підприємства, де ми побували, всюди від людей чули: «Ми могли б працювати значно краще, якби...» і тут робітники починали перелічувати причини, які не дозволяють нормально трудитися. Одні скаржилися на неритмічне постачання сировини і матеріалів, інші — на відсутність запасних частин до механізмів, треті — на погану організацію виробничих процесів. Люди висловлювали претензії на адресу керівників підприємства, профспілкової організації.

У формувальному цеху працює одна з кращих бригад, яку очолює комуніст М. П. Колесник. Цей колектив достроково виконав план десятої пятирічки і видав додатково 144 кубометри збірного залізобетону. Успішно справилася бригада і з завданням 1980 року. Та формувальники не повністю задоволені результатами. Ось що сказала Марія Прокопівна:

— План ми виконали, а із взятими зобов'язаннями не справилися. А все через те, що з розчинно-бетонного вузла нам неритмічно постачають рідкий бетон для формовки.

Механізми бетонного вузла старі, зношені, раз у раз виходять з ладу, а ремонтувати нічим. Заявки слюсарів на деталі не виконуються. Де вже тут вести мову про творче змагання чи про трудові рекорди.

Застарілі механізми приносять чимало клопоту і колективу гірничого цеху. Поломки трапляються чи не щодня. І знову проблема: де взяти запчастини? Механічна і ремонтна служби на підприємстві не мають належної матеріальної бази, щоб забезпечити нормальну дію машин. Через простої втрачається щомісяця до 15 процентів робочого часу. За минулий рік гірничий цех недодав до плану 33700 кубометрів щебеню і 5275 кубометрів каменю.

Не справилася з річним планом і бригада арматурників. Особливо сутужно було у третьому кварталі, коли на майданчик по кілька днів не надходив метал.

— Щоб не стояти без роботи, — сказав бригадир арматурників С. С. Федоров, — ми пускали в діло навіть те, що раніше йшло у відходи. Однак це не вихід із становища...

У колективах не турбуються про гласність змагання. У цехах і на дільницях ми не виявили соціалістичних зобов'язань колективів змін і бригад. Люди не знають, за які показники вони борються. Відсутній на підприємстві екран змагання. Отож не відомо, хто йде попереду, хто відстає. Щоправда, біля контори є дошка показників. Але заповнюють її з великим запізненням. Наприклад, до 20 січня не підбивали підсумків трудового суперництва за минулий рік.

Не практикують на заводі змагання на кращого за професією, на кращу раціоналізаторську пропозицію, за досягнення високої продуктивності праці. Досі не розроблено соціалістичних зобов'язань на 1981 рік.

Не можна сказати, що змаганням взагалі ніхто не займається. Є перехідний Червоний прапор і вимпели, які вручаються кращим колективам, є розроблені умови трудового суперництва. Та біда в тому, що на робочих місцях не створено належних умов для високопродуктивної праці, для широкого розгортання змагання.

Рейдова бригада: П. САМОСІЙ — позаштатний кореспондент «Ленінського прапора», М. ТРУХАНОВ — кореспондент-організатор місцевого радіомовлення, М. ПАЛЬЧИК, В. КОЛЕСНИКОВ — працівники редакції.

ЛЕНІНСЬКИЙ ПРАПОР
3 стор. 24 січня 1981 р.

Суботня СТОРІНКА

Продавець за покликанням

Кожного, хто заходить у відділ «Посуд» універмагу відділу робітничого постачання, привітно зустрічає молодий продавець Ірина Яцута. Вона завжди ввічливо вислухає покупця, допоможе підібрати необхідну річ. І майже всі покупці, яких вона обслуговує, вдячні їй за увагу.

Комсомолка Іра Яцута прийшла на роботу в універмаг по закінченні міського технічного училища № 3. Після школи перед нею не стояло питання: куди піти вчитися? Вибір вона зробила заздалегідь. Їй подобалась професія продавця.

А коли прийшла працювати, зрозуміла, що по-справжньому оволодіти цією професією нелегко. Бракувало досвіду. І тут на допомогу прийшли наставники — директор універмагу, член КПРС Л. Я. Швець, завідуюча відділом Н. В. Насирова. Нерідко ще й зараз Іра звертається до них за порадами. І щоразу відчуває доброзичливість, готовність завжди прийти на допомогу.

А наставників радує, що дівчина добросовісно ставиться до роботи, постійно вивчає попит покупців. Відділ щомісяця перевиконує плани товарообороту.

Знають Іру у відділі робітничого постачання і як активістку громадської роботи. Вона член комітету комсомолу, начальник штабу «Комсомольського прожектора». Дівчина користується заслуженим авторитетом у товаришів по роботі.

Включившись у соціалістичне змагання за гідну зустріч XXVI з'їзду КПРС, комсомолка Яцута зобов'язалася виконати план двох місяців до 23 лютого, не допускати жодного випадку порушень правил радянської торгівлі, вчасно забезпечувати викладку товарів.

О. КАРДАШ,
секретар комітету комсомолу відділу робітничого постачання.

Уважні в роботі

Від своїх односельчан я нерідко чую добрі слова на адресу працівників Недогарського поштового відділення зв'язку, зокрема завідуючої С. І. Кутоманової та завідуючого ощадкасою Ф. А. Солошенка. Вони завжди швидко і ввічливо обслуговують кожного, хто звертається.

Цього ж вимагає Світлана Іванівна і від своїх підлеглих — листонош Парасковії Цимбалюк та Марії Фандалюк. Обидві вони уже більш як по десять років працюють на цих посадах і дбають про те, щоб мешканці села щодня вчасно одержували кореспонденцію, грошові перекази тощо. На їх роботу немає нарікань.

І. ДОБРИЧКО.



Квіти Іллічу.

Фото С. Звягінцева.

У світі книг

Вовчі закони

Багато лементують у США про права людини. А насправді?.. З книги публіцистики «Свобода для вовка. (Американські зошити)», яка вийшла у видавництві «Молодь», ми дізнаємося про сутінки, бруд, сморід. Нині в Сполучених Штатах близько 12 мільйонів американців живуть у жахливих злиднях, гинуть від голоду й холоду, а 48 мільйонів не мають і мінімального прожиткового доходу. Це — чверть усього населення країни!

Ще в двадцяті роки поет В. Маяковський звертався до читача: «Якщо ти відвик ненавидіти, приїжджай сюди, в Нью-Йорк». Давайте і ми заглянемо в це величезне місто, де хмарочоси ніби охороняються статуєю Свободи.

Нікого вже не дивують щоденні напади на банки та магазини. Переважна більшість грабіжників — двадцятирічні юнаки та дівчата, що опустилися на дно життя. Вони — безробітні, принижені і розтоптані безжалісною імперіалістичною машиною, просять милостиню, а якщо ніхто не дасть грошей на крихітку хліба, чинять злочин. Місто — вампір, тобто кровопивець, перетворює знедолених в алкоголіків і наркоманів, в мотлох, що швидко викидається на смітник.

Ось напівпідвальна кімната-печера, де на тридцяти квадратних метрах мешкає вісім чоловік. Антисанітарія, покриті пліснявою стіни, затхлість, безнадійність, — хіба тут можливе нормальне існування? А медична допомога, дитячий садок — недоступна, не можлива розкіш для тих, у кого долярів не буває. Місто затягує, засмоктує, веде до самогубства молодих. А старі вмирають, забуті й самотні, в будинках для людей похилого віку.

У хворому суспільстві неприкаяність, порожнеча, жорстокість, ворожість, відчуження, духовне спустошення, моральна зіпсованість — соціальне явище.

Національна трагедія, народне лихо — ось що ми бачимо в тій країні, де богом є «жовтий диявол» — золото, звідки мільйонери загрожують всьому живому на Землі.

В. МАРКОВ.

Це зручно

З року в рік підвищується добробут радянського народу, зростають і трудові заощадження наших людей. За десяту п'ятирічку вклади в ощадні каси мешканців нашого міста зросли більш як у два рази. Удосконалюються і форми роботи ощадних кас по наданню вкладникам різноманітних послуг.

Для створення додаткових зручностей населенню під час розрахунків з торговельними підприємствами можна застосовувати розрахункові чеки державних трудових ощадних кас СРСР. З допомогою таких чеків громадяни можуть розплачуватися з магазинами за придбані легкові автомашини, меблі, піаніно, холодильники, телевізори вартістю більше 200 карбованців.

Розрахунковий чек — іменний грошовий документ. Він може бути виданий як на суму, оплачену готівкою, так і на суму, списану з рахунку вкладника. Операції по видачі розрахункових чеків виконуються центральними ощадними касами і ощадкасами першого розряду. Громадянин, який одержує розрахунковий чек, оплачує ощадкасі 5 копійок за кожні 100 карбованців чеку.

Розрахункові чеки приймають до оплати магазини, розташовані в містах і районних центрах, не залежно від того, де був виданий чек.

Обмін розрахункових чеків на гроші магазини не проводять. Якщо вартість придбаного товару нижча суми пред'явленого чеку, то магазину надається право виплатити власнику чека різницю готівкою, але не більше як 100 карбованців.

Розрахунковий чек дійсний протягом двох місяців. За бажанням власника сума невикористаного розрахункового чека зараховується на рахунок по вкладу або виплачується готівкою в ощадкасі міста чи району, де він був виданий.

Якщо розрахунковий чек загублено, його власник повинен письмово повідомити про це в ощадкасу, яка видавала чек. Питання про можливість відшкодування суми втраченого розрахункового чека розглядається центральною ощадкасою через три місяці після його видачі.

В минулому році ощадкасами нашого міста видано розрахункових чеків на 3 983000 карбованців. Ця форма розрахунку дуже зручна. Вона гарантує збереження грошей власнику, а в цілому по країні сприяє скороченню грошового обігу.

Г. СТУПАК,
завідуюча центральною ощадкасою 3070.

Два фільми—дві епохи

Старожили закарпатського селища Колочава пізнали себе у фільмі «Марійка-невірниця», знятому тут чеським письменником Іваном Ольбрахтом і режисером Владиславом Ванчурою у 1933 році.

Цю кінокартину продемонстрували у Колочаві працівники Української студії хронікально-документальних фільмів, які знімали тут кольорову документальну стрічку «Я піду в далекі гори». Новий фільм розповість про долю селища. У стрічці будуть використані й фрагменти з «Марійки-невірниці». Вони нададуть контрасту між минулим і сьогоденням Колочави, де у дорадянський час, за словами Івана Ольбрахта, «жили бідні русини і ще бідніші русини» — так називали колись місцевих жителів.

Іван Ольбрахт у тридцяті роки деякий час мешкав у Колочаві, дружив з

ВІКАМ НА ПАМ'ЯТЬ

багатьма тутешніми лісорубами, бокорашами, вивчав їх побут і звичаї. Тут він написав свій відомий роман «Микола Шугай — розбійник», книгу «Гори і століття», багато статей і нарисів, у яких розповідав про нужденне життя закарпатців, викривав бездушне ставлення до них правителів тодішньої буржуазної Чехословаччини.

В фільмі Іван Ольбрахт прагнув показати «велику і терпеливу верховинську душу, таїни, сховані глибоко в серці, прагнення до волі». Аби максимально наблизити фільм до реальності, його творці відмовилися від професійних акторів і на ролі запросили простих селян. У картині звучали українська мова, народні пісні, що в ті часи було не зовсім звичним.

І ось тепер, майже через півстоліття після створення «Марійки-невірниці», українські кінодокументалісти взяли інтерв'ю у «акторів», а також у їхніх земляків, які оповіли про радісні зміни, що відбулися в Закарпатті, про своє життя.

Селище з новими людьми, впевненими у своєму майбутньому, — такою постане на екрані сучасна Колочава.

Я. ЯДЛОВСЬКИЙ,
кор. РАТАУ.

Спорт

В гімнастичному залі

В спортивному залі Будинку культури шахти «Світлопільська» проходили змагання з гімнастики. В них взяли участь юні спортсмени з Тернополя, Кременчука, Херсона, Рубіжного, Ватутіно та Олександрії.

По групі кандидатів у майстри спорту особисте перше місце виборола Світлана Горбаченко з Ватутіно, друге — наша землячка Жанна Брикіна з восьмирічної школи № 11, третє — Марина Мар'єнко з Рубіжного.

Наші першорозрядниці виступили невдало. Жодна з них не стала призером.

Серед першорозрядників - юнаків призові місця розподілились так: перше місце зайняв Валерій Оліер з Тернополя, друге — учень Олександрійської середньої школи № 15 Олександр Унтилов, третє — Олександр Кононенко з Херсона.

В змаганні другорозрядників також друге призове місце зайняв наш земляк, учень середньої школи № 15 Олександр Телеуца.

Л. КАРАБОВСЬКА.

Редактор
Х. СОКОЛОВСЬКИЙ.

«ЛЕНИНСКОЕ ЗНАМЯ» — орган Александрийских городского и районного комитетов Компартии Украины, городского и районного Советов народных депутатов Кировоградской области (выходит на украинском языке).

АДРЕСА РЕДАКЦІЇ: Індекс 317900, м. Олександрія, вул. Шевченка, 74.

ТЕЛЕФОНИ: редактора — 2-23 45, відділів: партійного життя — 2-24-33, промисловості — 2-36-63, сільського господарства — 2 27 93, відповідального секретаря — 2-35 63, відділу листів — 2-01 43, приймальні — 2 22 32, бухгалтера — 2 27 93.

Олександрійська міська друкарня Кіровоградського облуправління у справах видавництв, поліграфії і книжкової торгівлі, м. Олександрія, вул. Шевченка 81.
Індекс 62065, Спосіб друку високий, Телефони: 2-31-35, 2-34-70. Тираж 27850. Обсяг 1 друк. арк. Зам. № 507.

ПРОЛЕТАРІ ВСІХ КРАЇН, ЄДНАЙТЕСЯ!

ГАЗЕТА НАГОРОДЖЕНА ПОЧЕСНОЮ ГРАМОТОЮ ПРЕЗИДІЇ ВЕРХОВНОЇ РАДИ УРСР

Ленінський прапор

Січень
27
Вівторок
1981
№ 15 (9039)
Ціна 2 коп.
Газета виходить у вівторок, середу, п'ятницю, суботу.

ОРГАН ОЛЕКСАНДРІЙСЬКИХ МІСЬКОГО ТА РАЙОННОГО КОМІТЕТІВ КОМПАРТІЇ УКРАЇНИ, МІСЬКОЇ ТА РАЙОННОЇ РАД НАРОДНИХ ДЕПУТАТІВ КІРОВОГРАДСЬКОЇ ОБЛАСТІ

ГАЗЕТА ВИДАЄТЬСЯ З 26 БЕРЕЗНЯ 1919 РОКУ

УСПІШНО ПРОВЕСТИ ВЕСНЯНІ ПОЛЬОВІ РОБОТИ

Центральний Комітет КПРС і Рада Міністрів СРСР прийняли постанову «Про додаткові заходи по підготовці і проведенню весняних польових робіт у 1981 році». ЦК КПРС і Рада Міністрів СРСР зобов'язали ЦК Компартій і Рад Міністрів союзних республік, відповідні міністерства і відомства, Центроспілку, крайові, обласні і районні комітети партії, Ради Міністрів автономних республік і виконкоми місцевих Рад, місцеві сільськогосподарські органи, керівників колгоспів і радгоспів забезпечити проведення в цьому році весняних польових робіт на високому агротехнічному рівні.

Постановою намічені конкретні заходи, з допомогою яких повинно бути забезпечене виконання цього надзвичайно важливого завдання.

Особливу увагу звернуто, зокрема, на якість ремонту машин. Рекомендовано забезпечити впровадження в колгоспах, радгоспах та інших сільськогосподарських підприємствах передових методів використання техніки, широке розгортання соціалістичного змагання механізаторів сільського господарства за досягнення найвищої продуктивності праці при високій якості польових робіт.

Центральний Комітет КПРС і Рада Міністрів СРСР висловили впевненість у тому, що партійні, радянські, профспілкові і комсомольські організації, сільськогосподарські і водогосподарські органи, колгоспи і радгоспи, промислові і транспортні підприємства та організації, керуючись рішеннями жовтневого (1980 р.) Пленуму ЦК КПРС, включившись у соціалістичне змагання за гідну зустріч XXVI з'їзду КПРС, докладуть усіх сил для успішного виконання завдань по дальшому розвитку сільського господарства в 1981 році і вживуть заходів для того, щоб забезпечити своєчасну підготовку матеріально - технічної бази господарств і проведення весняних польових робіт на високому агротехнічному рівні. (ТАРС).

ТРУДОВА ХОДА КРАЇНИ

Центральне статистичне управління СРСР повідомило про підсумки виконання Державного плану економічного і соціального розвитку СРСР у 1980 році. В минулій п'ятирічці народне господарство розвивалось відповідно до визначеного XXV з'їздом КПРС курсу, спрямованого на дальше піднесення добробуту радянського народу на основі динамічного розвитку суспільного виробництва, підвищення його ефективності і якості роботи.

У 1980 році досягнуто дальшого зростання економічного потенціалу країни. Національний доход збільшився на 16 мільярдів карбованців і перевищив 450 мільярдів карбованців. Три чверті його використано на споживання, а з урахуванням затрат на житлове і соціально-культурне будівництво безпосередньо на народний добробут направлено чотири п'ятих національного доходу.

Приріст виробництва порівняно з 1979 роком становив 3,6 процента. Продуктивність праці зросла на 2,6 процента; за рахунок цього одержано більш як три чверті приросту виробництва.

У промисловості встановлений об'єднанням і підприємствам річний план загального обсягу продукції виконано. План виконано промисловістю всіх союзних республік. Поліпшились техніко-економічні показники виробництва і якість вироблюваної продукції. Обсяг виробництва продукції вищої категорії якості збільшився на 16 процентів.

Більше, ніж передбачалося річним планом, видобуто газу, вироблено приладів, засобів автоматизації і обчислювальної техніки, сільськогосподарських машин, швейних виробів, сортового посуду, меблів та деяких інших видів продукції.

Недовиконано план видобутку вугілля, виробництва готового прокату чорних металів, мінеральних добрив, метало-різальних верстатів, вантажних вагонів, ділової деревини, цементу, окремих видів тканин та ряду інших виробів. Ряд міністерств не виконав план по обсягу продукції і зростанню продуктивності праці.

Валовий збір зерна становив 189,2 мільйона тонн, що на 10 мільйонів тонн більше, ніж у 1979 році. Зібрано найвищий урожай бавовни - сирцю — 9,96 мільйона тонн. Порівняно з 1979 роком виробництво яєць зросло, а м'яса, молока і вовни — дещо знизилось.

Тривав розвиток міжгосподарської кооперації та агропромислової інтеграції.

У минулому році стало до ладу 240 нових великих державних промислових підприємств, збудовано 2 мільйони нових упорядкованих квартир та індивідуальних житлових будинків загальною площею 108 мільйонів квадратних метрів. Здано в експлуатацію велику кількість житлових будинків, шкіл, лікарень, дошкільних закладів та інших об'єктів соціально-культурного призначення. Здійснювались реконструкція, розширення і технічне переозброєння діючих підприємств.

Реальні доходи в розрахунку на душу населення зросли за рік на 3,5 процента.

Виплати і пільги, одержані населенням із суспільних фондів споживання, становили 116,5 мільярда карбованців і збільшилися за рік на 6,3 мільярда карбованців.

Здійснювалась широка програма заходів по раціональному використанню природних ресурсів та охороні навколишнього середовища. Тривав дальший розвиток народної освіти, науки і культури.

Розширились медичне обслуговування і відпочинок населення.

Чисельність населення Радянського Союзу на 1 січня 1981 року становила 266,6 мільйона чоловік. (ТАРС).

У ПРЕЗИДІЇ ВЕРХОВНОЇ РАДИ УКРАЇНСЬКОЇ РСР

Президія Верховної Ради Української РСР Указом від 23 січня 1981 року встановила почесне звання народного архітектора Української РСР. Це звання присвоюватиметься архітекторам, які мають почесне звання заслуженого архітектора Української РСР, видатні заслуги в розвитку радянської архітектури і містобудування, внесли значний вклад у справу виховання архітектурних кадрів і беруть активну участь у громадському житті.

Повний текст Указу публікується у «Відомостях Верховної Ради Української РСР».



Комсомолка Людмила Веретельникова, яку ви бачите на цьому знімку, працює продавцем - консультантом в універмазі «Ювілейний» міськзмішторгу. Вона добре вивчила процеси праці, завжди уважна і привітна до покупців.

Фото В. ДОВГАЛЮКА.

Переможці змагання

Бюро обкому Компартії України, виконком обласної Ради народних депутатів, президія облпрофради і бюро обкому ЛКСМ України розглянули підсумки соціалістичного змагання колективів будівельних і монтажних організацій на честь XXVI з'їзду КПРС по своєчасному і достроковому введенню в дію в 1980 році особливо важливих пускових об'єктів.

В Книгу трудових звершень трудящих області в десятій п'ятирічці вирішено занести імена передових будівельників, які внесли гідний вклад у введення виробничих потужностей на пускових об'єктах:

Баглика Миколи Михайловича — бригадира комплексної бригади БУ-5 тресту «Олександріяважбуд».

Возного Івана Федоровича — бригадира лицювальників БУ-5 тресту «Олександріяважбуд»,

Ковари Івана Петровича —бригадира ізолювальників управління механізації тресту «Олександріяважбуд».

Линьова Йосипа Лаврентійовича — бригадира теслярів БУ-4 тресту «Олександріяважбуд».

Марченка Леоніда Михайловича — ізолювальника БУ-5 тресту «Олександріяважбуд»,

Онученка Василя Кириловича — тесляра БУ-4 тресту «Олександріяважбуд».

Остапенко Надії Михайлівни — бригадира штукатурів управління механізації тресту «Олександріяважбуд»,

Патманіді Георгія Кир'яновича — бригадира комплексної бригади БУ-5 тресту «Олександріяважбуд»,

Сокура Анатолія Степановича — машиніста екскаватора управління механізації тресту «Олександріяважбуд».

Успіх автопідприємства

Найвищого в республіці міжремонтного пробігу грузовиків досягнуто на Клайпедському автопідприємстві № 1 «Литовська РСР». У цьому заслуга комуністів, які виступили ініціаторами комплексної механізації ремонтних робіт, поліпшення умов праці і побуту. В дні вахти за гідну зустріч XXVI з'їзду КПРС передовому автогосподарству присвоєно звання підприємства високої культури виробництва.

(ТАРС).

Новини, події, факти

Підсумки вагомі

На фабриці діаграмних паперів підбито підсумки соціалістичного змагання за 1980 рік. Перше місце зайняв цех № 3, друге — цех № 2.

Звання колективу комуністичної праці присвоєно бригаді брошурувальників, яку очолює К. І. Ткаченко, бригаді слюсарів-ремонтників під керівництвом А. І. Дробота та слюсарям електродільниці, де керівником А. В. Лукашенко. Робітники взяли зобов'язання і в цьому році працювати по-ударному.

В. КАШКАЛДА,
робкор.

Поповнюється отара

Вівчарі колгоспу імені Шевченка зобов'язалися в першому році одинадцятої п'ятирічки одержати на кожні сто вівцематок по сто ягнят. Нині проходить зимовий окот. Колгоспна ферма поповнилась більше як на 3000 ягнят.

У змаганні першість утримують чабани п'ятої ферми Марія Омельничук, Катерина Пугачова та Поліна Задорожна. У своїй отарі вони вже одержали по 60 ягнят на кожні сто вівцематок.

М. СУЛИМЕНКО,
голова правління колгоспу.

Без відстаючих

Серед бригад будівельного управління № 3 тресту «Олександріяважбуд» триває змагання за досягнення високої продуктивності праці, на честь XXVI з'їзду КПРС. Перед у трудовому суперництві веде бригада мулярів-монтажників під керівництвом Івана Ілліча Кумгира. Так, у четвертому кварталі минулого року вона виконала план на 123 проценти, а завдання по продуктивності праці — на 125,9 процента. І зараз муляри щодня перевиконують норми на 15—20 процентів. У бригаді немає жодного відстаючого робітника.

Ф. ПАНКРАТОВ,
робкор.

Обговорюємо проект ЦК КПРС до XXVI з'їзду партії

Поліпшувати технічне обслуговування

Енергооснащеність сільськогосподарського виробництва з кожним роком зростає. Все більше застосовується дешева електрична енергія.

Тільки в нашому колгоспі десятки тракторів різних марок, чимало комбайнів та автомобілів, різних сільгоспмашин. Зростає насиченість механізмів та обладнання на тваринницьких фермах.

Правління колгоспу, інженерна служба дбають про те, щоб добре налагодити технічне обслуговування машин і ефективно їх використовувати. Побудовано, наприклад, центральну механічну майстерню з ковальським, токарним та іншими цехами. Створено непогані умови для ремонту тракторів, комбайнів та інших машин. Є пункти технічного обслуговування в тракторних бригадах.

Постійно підвищують свою майстерність ремонтники та механізатори. Отже, при наявності необхідних запасних частин та матеріалів у колгоспі можна відремонтувати будь-який трактор чи комбайн, сівалку чи культиватор.

Але є такі пристрої, механізми та устаткування, які колгоспні механізатори не мають змоги подолати. Найчастіше це в тваринництві.

У нашому колгоспі тварини розміщені на кількох фермах. Для забезпечення худоби водою споруджено свердловини та встановлено п'ять водонапірних башт. Вода в них подається за допомогою глибинних насосів. Вони часто виходять з ладу. А ось пристроїв, щоб витягти насос з свердловини і поставити новий, немає.

Вийшов з ладу насос на п'ятій фермі. Ускладнилась забезпеченість худоби водою. Як наслідок удій молока від кожної корови знизився.

В газеті «Ленінський прапор» 9 січня надруковано виступ начальника райінспекції держсільтехнагляду А. С. Крівця. Він пропонує внести до проекту Основних напрямів доповнення, яке б передбачило створення при райсільгосптехніці бригад чи дільниць по техобслуговуванню та наладці кормоцехів, кормокухонь, інших машин і механізмів по приготуванню і роздачі кормів. Я цілком приєднуюсь до такої пропозиції. Вважаю, що такі бригади наладчиків, одержавши необхідне устаткування, могли б обслуговувати і системи водопостачання на фермах.

Вирішення цього питання сприятиме підвищенню продуктивності худоби, збільшенню виробництва молока, м'яса та інших продуктів тваринництва.

В. МАКАРЕНКО,
секретар парткому колгоспу «Прогрес».

Подовжити вік сільгоспмашин

У проекті ЦК КПРС до XXVI з'їзду партії особливо наголошується на тому, щоб поліпшити використання тракторів, автомобілів, збиральних та інших машин, не допускати передчасного їх списання. Вважаю, що це має важливе економічне значення. Адже чим довше служитиме техніка, тим меншими будуть затрати на виробництво продукції, вищими стануть прибутки колгоспів і радгоспів.

В ряді господарств нашого району поки що мало дбають про подовження строку служби машин. Так, у колгоспі «Росія» пересувна мехколона № 2 змонтувала вентиляційне обладнання «Клімат» у свинарниках - маточниках, але вже два роки воно не використовується. Зробили тут доїльний зал і інше. Затрати становлять близько сто тисяч карбованців, а віддачі вони не приносять.

Таке ж і в колгоспах імені Кірова, імені Карла Маркса, імені Калініна.

У колгоспах «Україна», імені Леніна, «Росія», імені Карла Маркса та інших часто намагаються списувати окремі машини, які не відпрацювали технічно обгрунтовані амортизаційні строки. На міжгосподарському відгодівельному підприємстві хотіли передчасно списати різної техніки на 12 тисяч карбованців. Працівники інспекції держсільтехнагляду вчасно запобігли цьому.

Я пропоную внести до Основних напрямів доповнення, яким би передбачити відповідальність керівників і спеціалістів за стан експлуатації техніки. Думаю, що варто б запровадити і матеріальну заінтересованість керівників виробничих підрозділів, працівників інженерної служби колгоспів та радгоспів, які добиваються подовження віку служби сільгосптехніки.

А. КРІВЕЦЬ,
начальник районної інспекції держсільтехнагляду.

Зустрінемо весну у всеозброєнні

В кінці минулого року питання про хід ремонту сільськогосподарської техніки в колгоспі «Прапор комунізму» виносилось на засідання правління колгоспу. Тут було вказано на наявні недоліки розроблено конкретні заходи на успішне проведення ремонту тракторів комбайнів та сільськогосподарського інвентаря Інженерно-технічну службу господарства зобов'язано краще організувати роботу ремонтників.

Це дало позитивні наслідки. Серед трудівників, зайнятих на підготовці техніки до весни, широко розгорнулося соціалістичне змагання за своєчасний і якісний ремонт. Головний інженер С. О. Кириллов та завідуючий майстернею М. М. Попруга постійно слідкують за виконанням графіка підготовки техніки. Спеціальна комісія перевіряє якість роботи.

Кращих успіхів добивається колектив другої тракторної бригади. Механізатори прагнуть до дня відкриття XXVI з'їзду КПРС закінчити підготовку техніки.

На лінійку готовності вже поставлено всі культиватори, борони, зернові та спеціальні сівалки, зчепки. Залишилось ще відремонтувати чотири трактори з наявних двадцяти чотирьох. Ремонтна група, яку очолює інженер В. В. Хохленко, підготовку їх проводить на високому технічному рівні.

В тракторній бригаді стало правилом щоденно підбивати підсумки роботи кожної ланки, кожного трудівника вокрема, складати оперативний наряд на наступний період.

Особливу старанність і працелюбство проявляють механізатори комуністи В. В. Зенішин та І. Логвин, слюсар пенсіонер Я. П. Пономаренко та ін.

Важливу роль в успішному виконанні виробничих завдань відіграють гласність змагання, моральні і матеріальні стимули. Для нагородження бригад, інженерно - технічних працівників та механізаторів, які найбільше відзначаються в роботі, затверджені відповідні премії. Хід трудового суперництва ремонтників обох бригад широко висвітлюється в стінній пресі колгоспу. Про нього розповідають агітатори, політінформатори. Питання про хід соціалістичного змагання серед ремонтних ланок обговорювалось на засіданнях парткому.

Всі ці заходи сприяють тому, щоб трудівники нашого господарства своєчасно підготували техніку і у всеозброєнні зустріли весну.

І. КРИШНІЙ,
секретар парткому.

ПО ПРАЦІ ЧЕСТЬ

Більше як по 5 років старанно трудяться на птахофермі радгоспу - технікуму А. І. Мартинюк та М. Я. Стадник. Антоніна Іванівна і Марія Яківна в своїй роботі значну увагу приділяють збереженню поголів'я птиці, підготовці кормів до згодовування. Приміщення утримують в належному санітарному стані.

За чесну працю, високі виробничі показники старшій птахівниці М. Я. Стадник та птахівниці А. І. Мартинюк присвоєно звання ударника комуністичної праці.

Г. КОВПАК.

Високі темпи

Дві пересувні механізовані колони узбецьких меліораторів почали роботу в Новгородській області. Одна осушує землі, а друга споруджує об'єкти молочно - овочевого радгоспу «Дружба». Механізатори вирішили до відкриття XXVI з'їзду КПРС виконати зимову програму меліоративних робіт.

На центральній садибі майбутнього радгоспу «Дружба» забудовується одно- і двоповерховими котеджами перша вулиця, відкрилась їдальня «Узбекистан». На черзі — адміністративний будинок, дитячий садок, гуртожиток, ремонтні майстерні та інші об'єкти.

Маршрут: ферма—завод

Розширення прямих зв'язків «ферма—завод» основне завдання створеного в Молдавії спеціалізованого транспортного об'єднання. Методом централізованих заготівель у республіці вже доставляється на переробні підприємства більше половини молока. В нинішньому році в колгоспів і радгоспів вирішено вивезти його автоцистернами не менш як 600 тисяч тонн —у півтора раза більше, ніж торік.



Комуніст Єпіфан Авксентійович Васильєв — слюсар-наладчик зерноочисної техніки. П'ятнадцять років працював бригадиром в першій тракторній бригаді колгоспу «Заповіт Леніна». Він уже на пенсії, але продовжує працювати. Зараз Єпіфан Авксентійович очищає посівний матеріал.

Є. А. Васильєв наставник молоді. За багаторічну натхненну працю нагороджений двома орденами «Знак Пошани», нагрудним знаком «Ударник 9-ї п'ятирічки» та медаллю «Ветеран праці».

Фото М. ПАЛЬЧИКА.

Рейд

Поговорили і... забули

Рішенням правління колгоспу «Україна» відповідальними за збереження сільськогосподарської техніки і автотранспорту затверджені бригадири тракторних бригад та завідуючий автогаражем. Правління прийняло також ухвалу про створення постійних ланок по ремонту сільгоспмашин, а головного економіста зобов'язало розробити і довести до відома механізаторів моральні і матеріальні стимули. Та нині виявляється, що все це лишилось на папері в минулому році.

Постійних ланок по ремонту техніки в тракторних бригадах й досі не створено. Моральні та матеріальні стимули сяк-так розроблені, але до відома механізаторів не доведені. Відповідальні особи за стан збереження техніки до виконання своїх обов'язків ставляться байдуже.

В першій тракторній бригаді, яку очолює М. Щербина, на день перевірки було 12 несправних тракторів з 28 наявних. До ремонту грунтообробних машин та сівалок тут, по суті, не приступали. І не дивно, що в бригаді не готові до роботи кукурудзяні та зернові сівалки, культиватори міжрядного обробітку. До плугів руки механізаторів ще не торкалися. Стоять вони несправні.

В тракторній бригаді машини зберігаються з порушенням державного стандарту. Висівні банки бурячних сівалок неочищені від залишків насіння з минулорічної весни. Гумові колеса на сівалках не розвантажені і не пофарбовані в білий колір. На окремих з них не зняті насіннєпроводи, пружини не розвантажені. Культиватори не виставлені на підставках, робочі органи на них іржавіють.

Не дбають у бригаді про збереження збиральних машин. Комбайн «Нива», на якому працював П. Іванов, не очищений і не підготовлений до тривалого зберігання.

Вся територія польового стану захаращена списаними сільгоспмашинами. Всюди валяються вузли, агрегати та різні матеріали і запасні частини.

Чому так сталось? У тракторній бригаді на низькому рівні трудова дисципліна. Серед механізаторів занедбана виховна робота. Тут щодня по 4—5 механізаторів без поважних причин не виходять на роботу. І таке становище в бригаді нікого не турбує.

В другій тракторній бригаді, яку очолює І. І. Соломка, справи з підготовкою і збереженням техніки дещо кращі. Але і тут є недоліки. Досі не завершено ремонту грунтообробних машин та сівалок.

Не вся техніка підготовлена до тривалого зберігання. Так, прес-підбирач неочищений від соломи. Не розвантажені гумові колеса на розкидачах добрив. Жатки на двох комбайнах не очищені від пожнивних решток.

В колгоспі скаржаться, що райсільгосптехніка мало постачає приводних пасів, ланцюгів тощо, а тим часом наявні не бережуть. В другій тракторній бригаді з двох силосних комбайнів не зняли пасів, ланцюгів та транспортерів. Під дією вітрів та опадів вони передчасно виходять з ладу.

Дивно, чому керівники та спеціалісти господарства миряться з недоліками? Чому правління, прийнявши рішення, не добивається його виконання?

О. ДМИТРІЄВ — інженер по трудомістких процесах в тваринництві управління сільського господарства, В. ЩЕРБАК, Г. НОЖ — інспектори інспекції держсільгосптехнагляду.

ЛЕНІНСЬКИЙ ПРАПОР
2 стор. 27 січня 1981 р.



Комуніст Володимир Миколайович Пасічник — начальник зміни електроцеху ТЕЦ № 1—2. Він ретельно контролює за нормальною роботою обладнання, за стабільністю технологічного процесу.

Володимир Миколайович— пропагандист школи комуністичної праці.

На знімку: В. М. ПАСІЧНИК за роботою.

Фото М. ПАЛЬЧИКА.

Не зупинятись на досягнутому

За успішне виконання планів і соціалістичних зобов'язань 1980 року колектив рудоремонтного заводу нагороджено перехідним Червоним прапором міського комітету Компартії України і виконкому міської Ради.

На робітничих зборах, виробничих нарадах комуністи і всі трудящі обговорили діяльність колективу за минулий рік і прийняли зобов'язання по гідній зустрічі партійного з'їзду.

Проект ЦК КПРС до XXVI з'їзду партії ними вивчаємо в мережі політичного, економічного, комсомольського навчання. Робітники, інженерно-технічні працівники усвідомлюють, що виконання планів п'ятирічки залежить від кожного комуніста, кожного комсомольця.

Сьогодні колектив працює під девізом «XXVI з'їздові КПРС — особистий трудовий дарунок кожного». В авангарді змагання йдуть колективи спецпідземної, ремонтно-будівельної дільниць, якими керують комуністи М. В. Бойко, А. О. Сорокін.

Приклад у праці, в суспільно - політичному житті заводу подають комуністи О. П. Підгорний — токар механічного цеху, Б. Є. Денисенко, Г. М. Бабенко — слюсарі ковальсько - пресового цеху, А. Ю. Ладиченко — слюсар цеху по ремонту гірничого обладнання, Ю. І. Маслов — сталевар ливарного цеху, М. В. Колінько — слюсар ремонтно - механічної дільниці та багато інших.

Приклад комуністів наслідують робітники і службовці заводу. Вони беруть участь у вдосконаленні трудомістких процесів виробництва, впроваджують чимало технічних новинок по трудомістких процесах.

Партійна і профспілкова організації постійно турбуються про побут, відпочинок працюючих, сприяють успішному вирішенню такого важливого питання, як закріплення кадрів, особливо молоді.

Комуністи допомагають комсомольцям і молоді набути професійних навичок, прищеплюють їм кращі риси будівника комунізму.

Політична активність молодих працівників нашого підприємства найбільш яскраво проявляється в соціалістичному змаганні.

Вагомих здобутків у трудовому суперництві за досягнення найвищих кінцевих результатів добивається комсомольсько - молодіжний колектив цеху, яким керує майстер В. А. Мірошниченко. Цей колектив успішно виконав план і соціалістичні зобов'язання за десяту п'ятирічку.

Підтримуючи почин гірників Олександрійщини «Кожній хвилині — найвищу віддачу», комсомольці і молодь цеху виконують норми на 140—160 процентів. Правофланговими змагання виступають Ю. Кирпита, І. Чеботарьов, Н. Щирська. Вони також беруть активну участь у громадському житті колективу.

Плани партії — плани народу! В цьому заклику глибокий зміст нашої роботи по виконанню планів економічного і соціального розвитку колективу заводу.

А. КУРЧЕНКО,
секретар парткому заводу.

Президент новий, проблеми старі

БЕСІДА НА МІЖНАРОДНІ ТЕМИ

Опівдні 20 січня Рональд Рейган, присягнувши на вірність американській конституції перед іменитою публікою, яка зібралась у Вашінгтоні біля будинку конгресу, став новим 40-м президентом Сполучених Штатів Америки.

Президент - республіканець заступив на найвищий державний пост у країні «не в найкращий для Сполучених Штатів час», за висловом газети «Нью-Йорк пост». Чотири роки перебування при владі демократа Дж. Картера принесли американцям загострення старих проблем і нові випробування. Це був період інфляційного зростання цін, які лише за 1980 рік підскочили більш як на 12 процентів. Економічний спад збільшив армію безробітних майже до 8 мільйонів чоловік.

Про ці проблеми говорив Р. Рейган у своїй традиційній промові в день «інаугурації», як іменують у США вступ на посаду нового президента. Він згадав про «економічні біди, від яких ми терпимо», і які, за його словами, «ставлять під загрозу наше майбутнє і майбутнє наших дітей». Підкреслив президент і необхідність «врятувати всіх американців від страхіть невтримного зростання вартості життя». Куди менш конкретним був Р. Рейган у питанні про те, як нова адміністрація збирається добитися цих цілей. Він констатував лише, що «прогрес буде повільним».

Але не тільки провалами в економічній політиці пояснюється нищівна поразка адміністрації демократів. «Спадщина Картера, — відзначає газета «Вашінгтон пост», — є жалюгідним зібранням розбитих ілюзій, а також принесених у жертву ідеалів, півзаходів і нерозв'язаних дилем».

До числа «розбитих ілюзій», якими прості американці тішились чотири роки тому, можна віднести і їх сподівання на усунення загрози нової війни і врятування від непосильного тягаря гонки озброєнь.

У 1977 році Картер, наприклад, обіцяв «вияв-

ляти наполегливість і мудрість у прагненні до обмеження арсеналів зброї». Насправді ж воєнний бюджет США за роки його перебування в Білому домі зріс із 113 до 171 мільярда доларів. Адміністрація Дж. Картера зробила крутий поворот у бік відродження «холодної війни», по суті відреклась від Договору ОСО-2, проголосила навіжену доктрину «обмеженої» ядерної війни, незмінно йшла назустріч Пентагонові у питаннях створення і розгортання все нових і нових систем стратегічних ядерних озброєнь. Деякі з цих мілітаристських програм вона залишила у спадщину і новій адміністрації.

Тепер головне питання полягає в тому, чи має намір уряд республіканців скористатися цією спадщиною і продовжувати небезпечний курс на нагнітання міжнародної напруженості, на підрив процесу розрядки, чи він візьме до уваги не двозначний наказ виборців, які відкинули Картера та його політику.

Як відомо, в період виборчої кампанії багато з тих, хто нині ввійшли до кабінету Рейгана, були не від того, щоб підіграти вимогам військово-промислового комплексу та «яструбів» від політики, які закликають ще більше розкрутити маховик гонки озброєнь. Занепокоєння у мільйонів американців і тверезо мислячих політичних діячів викликали і недавні висловлювання нового державного секретаря А. Хейга на слуханнях у сенатській комісії в закордонних справах. Він, зокрема, всіляко підкреслював, що є прихильником «жорсткого курсу» щодо СРСР, вимагав, щоб західноєвропейські партнери США по НАТО не відставали від Америки у збільшенні воєнних витрат і у воєнних готуваннях. Висловився держсекретар і за дальше нарощування американської військової присутності в районі Перської затоки та Індійського океану.

У своєму «інаугураційному» виступі Р. Рейган був досить лаконічним у тому, що стосувалося зовнішньополітичної програми його адміністрації. Він зазначив, що «мир — це зосередження найвищих сподівань американського народу». В той же час було зроблено наголос на тому, що США «збережуть за собою достатню міць» і готові «діяти», щоб використати її.

Найближчим часом, судячи з усього, стане зрозуміло, що криється за цими формулюваннями. Хотілося б сподіватись, що нова адміністрація США виходитиме з того незаперечного факту, що нині жодне питання не можна вирішити на шляхах гонки озброєнь. Будь-які спроби добитись воєнної переваги над Радянським Союзом є, як цими днями підкреслив оглядач «Нью-Йорк таймс» Е. Льюїс, небезпечними ілюзіями. З свого боку Радянський Союз готовий — і не раз доводив це практичними ділами — до конструктивного розвитку радянсько-американських відносин, до співробітництва в ім'я зміцнення миру та оздоровлення міжнародної обстановки. Слово тепер — за американською стороною.

М. СЕТУНСЬКИЙ.
(ТАРС).

Виконують завдання

Добре попрацювала в минулому році бригада малярів - штукатурів пересувної механізованої колони № 279, яку очолює Н. Ф. Комарова. Жінки проводили опоряджувальні роботи в новому будинку прокуратури. Щомісячно виробничі завдання виконували на 120—125 процентів.

Не відставала від штукатурів і ланка монтажників під керівництвом М. Ф. Чернишова, яка трудиться на спорудженні восьмиквартирного будинку в Онуфріївці. Вона теж значно перевиконувала виробничі плани. Не знижують темпів робітники і сьогодні. Обидва колективи готують гідну зустріч XXVI з'їзду Комуністичної партії.

В. КАЗЬКОВА,
нормувальник.

Наш пресконтроль

«БРИГАДНОМУ МЕТОДУ — ДОРОГУ»

У передовій статті під таким заголовком («Ленінський прапор» від 25 листопада 1980 року) піддався критиці ряд підприємств, де незадовільно впроваджують прогресивну, бригадну форму організації праці. В числі інших називалася і фабрика діаграмних паперів, де цим методом охоплена лише четверта частина робітників.

Секретар партбюро фабрики С. К. Хода повідомив редакції, що передову статтю обговорено на розширеному засіданні. Критику визнано правильною. Намічені і вже впроваджуються заходи по ширшому застосуванню бригадного методу. Організована швидкісна бригада по виготовленню шпуль для діаграмних стрічок в цеху по підготовці виробництва.

Ближчим часом будуть створені спеціалізовані бригади в цехах № 1 і № 2 та в цеху друку дискових діаграм.

«ПІД ГНІТОМ ПРОБЛЕМ»

У матеріалі під таким заголовком («Ленінський прапор» від 16 грудня 1980 року) йшлося про причини, які заважають брикетникам фабрики «Байдаківська» нормально працювати. Зокрема, вказувалося на неритмічне забезпечення фабрики вугіллям і технологічною парою, що призводить до значних втрат часу, частих простоїв.

Директор по виробництву об'єднання «Олександріявугілля» М. С. Скорик повідомив редакції, що виступ газети став предметом обговорення серед інженерно - технічного персоналу.

Вжито заходів до виправлення становища. Зокрема, в січні налагоджено краще забезпечення брикетників сировиною і парою. Завдяки постачанню вугілля на брикетування в заданій кількості, значно скорочено простої. Кращі зміни фабрики успішно виконують свої завдання.

В майбутньому намічено налагодити ритмічний потік вугілля для виробництва брикетів.

«ЗА ВИСОКУ КУЛЬТУРУ ТОРГІВЛІ»

Так називалася передова стаття, надрукована в нашій газеті 4 листопада минулого року. В ній розповідалося про незадовільну роботу магазинів №№ 13 та 54 відділу робітничого постачання.

Начальник відділу робітничого постачання О. І. Дудник повідомив редакції, що виступ газети обговорено на оперативній нараді керівників магазинів та їдалень. Особливу увагу було звернено на культуру обслуговування і дотримання правил радянської торгівлі. Факти, які наводилися в передовій статті, мали місце. За роботою магазинів №№ 13, 54 посилено контроль з боку керівників відділу робітничого постачання. За вихід на роботу в нетверезому стані продавець Н. І. Пасарар тимчасово переведена на посаду молодшого продавця.

«ПРОЯВЛЯЮТЬ БЮРОКРАТИЗМ»

Кореспонденцію під таким заголовком було надруковано в нашій газеті 21 листопада минулого року. В ній піддавалися критиці керівники УЖКГ об'єднання «Олександріявугілля», які не дбають про безперебійне забезпечення мешканців підвідомчих будинків водою, допускають бюрократизм при розгляді заяв і скарг трудящих.

Як повідомив редакції начальник управління житлово - комунального господарства В. П. Мочак, виступ газети обговорено на розширеній нараді інженерно - технічних працівників УЖКГ. Різкій критиці піддавалися керівники ЖЕКів і служб, які допускають бюрократизм під час розгляду листів і скарг трудящих. За ці недоліки накладено стягнення на начальників ЖЕКів № 1 та № 2 В. М. Івахна і А. В. Ситника, а також начальників служб Г. О. Костенка, В. А. Фурса.

Серед квартиронаймачів проведена роз'яснювальна робота, щоб самовільно не прокладали комунікацій, так як це може призвести до аварійних ситуацій. Щоб запобігти замерзанню водогінних труб, проведено підсипку грунту біля будинків №№ 8 і 10 по вулиці Титова та № 15 по вулиці Чекістів.

ЛЕНІНСЬКИЙ ПРАПОР
3 стор. 27 січня 1981 р.

27 січня—90 років з дня народження П. Г. Тичини

З когорти велетнів

Знаходжу в архівній п шивці «Правды» номер за 21 листопада 1933 року. Він повністю присвячений Радянській Україні. Відкриває його передова «Партія веде». А на внутрішньому розвороті—вірш П. Г. Тичини під такою назвою. Надруковано українською мовою. Це перша публікація, перекладу ще не було зроблено.

Коли готувався «український» номер, видатний радянський публіцист, правдист М. Ю. Кольцов запросив виступити в ньому П. Г. Тичину. Поет з радістю погодився, але його непокоїли жорсткі строки. Він любив над кожним віршем працювати ретельно й довго. А тут потрібен був мало не експромт. Журналісти попросили Павла Григоровича показати свою останню роботу.

— Ось, — відповів він, — ще торік піонери наказали мені написати, тільки недавно закінчив.

Це й був славнозвісний вірш «Партія веде». Сьогодні він, як і десятки інших творів поета, хрестоматійно відомий.

Автограф цього вірша, фотокопія номера «Правды» з його публікацією експонуються в київському літературно-меморіальному музеї-квартирі П. Г. Тичини. Музей молодий, напередодні ювілею поета йому минув рік. Уже тепер він досить повно показує багатогранність життя класика української радянської поезії.

Тут майже всі видання творів П. Г. Тичини, бібліотека, що налічує понад 15 тисяч томів. На більшості книжок — різноманітні позначки — сліди безперестанної творчої роботи.

На стінах картини, подаровані друзями — українськими художниками, і малюнки, виконані власноручно. Цілком професіонально. Народний художник СРСР О. О. Шовкуненко відзначав не тільки майстерність, а й велику поетичність його пейзажів. Малюванням Павло Григорович захоплювався з дитинства. Саме за мольбертом уперше побачив його М. М. Коцюбинський. Це було, як згадує дочка письменника, в Чернігові у 1910 році.

Рояль, бандура, кларнет. Не декорація — робочі інструменти. Поет любив на них грати, теж був майстром. Композитор П. О. Козицький писав, що в своїй роботі успішно користувався порадами Павла Григоровича. А його чудовий голос і абсолютний слух відзначав багато хто. У музиці він був професіоналом у повному розумінні слова. Навчаючись у семінарії, керував хором. Незважаючи на заборону місцевих властей, диригував зведеним хором на похороні М. М. Коцюбинського. Це був і акт громадянської мужності.

Науку громадянина він осягав у юні роки у своїх земляків і добрих знайомих, відомих революційних діячів М. І. Подвойського і Ю. М. Коцюбинського.

У нинішньому приміщенні київського театру музичної комедії в передреволюційні роки виступав український театр Миколи Садовського. Молодий Павло Тичина працював у ньому помічником хормейстера. При театрі й жив.

У 1921 році Павло Григорович — диригент хорової капели в робітничому клубі. Через рік, об'єднавшись з хором Григорія Верьовки, засновує «Капелу - студію імені Леонтовича».

У ці ж роки київські газети публікують оголошення про театралізовані революційні свята. Один з авторів сценаріїв — П. Г. Тичина. Водночас він завідує літературною частиною державного театру імені Шевченка — першого радянського українського театру. Тут — теж не новачок. Ще в семінарські роки він ставив гоголівського «Ревізора» і пушкінського «Скупого рицаря», сам виконував головні ролі. Отже, поет, художник, музикант, диригент, співак, драматичний артист, сценарист, постановник... Ні, ні, це ще далеко не все. Він передусім громадянин, закоханий у свою рідну землю, борець за її кращу долю. Ще юнаком бере участь у семінарських бунтах, викриває імперіалістичну суть світової війни. Під час окупації Києва кайзерівськими військами, петлюрівцями та денікінцями в 1918—1919 роках на його квартирі по вулиці Кузнечній (нині Горького), 107, була явка підпільників.

З перших же днів Радянської влади багато сил віддає видавничій діяльності...

З 1929 року він академік АН УРСР. Перший серед письменників України. У 1936 році очолює щойно відкритий Інститут української літератури імені Т. Г. Шевченка. З літа 1943 року, коли ще не всю Україну було визволено від окупантів, — нарком освіти республіки. Дуже тяжкий час. Більшість шкіл зруйнована, мало не половина вчителів на фронті, майже немає підручників. Щоб налагодити роботу в таких умовах, потрібні і організаторський хист, і енергія, і любов, насамперед до справи. Він зумів налагодити її, вникаючи буквально в усе. Невеличкий штрих. Коли дізнався, що братів і сестер розлучають, якщо за віком одні підходять у дитбудинок із школою, інші — для дошкільнят, відразу видав наказ про організацію мішаних дитячих будинків. Потрібна була не така вже маленька перебудова. Та скільки людського тепла, скільки радості завдяки їй збереглося.

Він любив бувати серед людей. Як депутат Верховної Ради СРСР і Верховної Ради УРСР серед своїх виборців, як поет — серед читачів, як громадянин — серед громадян.

Він бачив своїх земляків красивими, дужими, сміливими, добрими. Найкращим з кращих, уславленим героям праці він присвятив прекрасні вірші. Він говорив своїй землі «велетнів роди!». І сам залишився на цій землі велетнем.

Його ім'я носять середні школи в рідному селі Піски на Чернігівщині й 191-а в Києві, педагогічний інститут в Умані, вулиця в Єревані (Павло Григорович знав вірменську мову, перекладав з неї), проспект у Києві. Щовесни, вирушаючи від причалу київського порту, починає робочу навігацію на оспіваному поетом красені-Дніпрі теплохід «Павло Тичина».

М. ЛЕЛІКОВ,
оглядач РАТАУ.

ОЛЕКСАНДРІЙСЬКЕ СЕРЕДНЄ МІСЬКЕ ПРОФТЕХУЧИЛИЩЕ № 7 ОГОЛОШУЄ

набір учнів на 1981—1982 навчальний рік по спеціальностях:

термін навчання 3 роки:

СТОЛЯР-ВЕРСТАТНИК,

МОНТАЖНИК СТАЛЕВИХ ТА ЗАЛІЗОБЕТОННИХ КОНСТРУКЦІЙ — МУЛЯР,

ОБЛИЦЮВАЛЬНИК - ПЛИТОЧНИК, ШТУКАТУР,

МАЛЯР,

ЕЛЕКТРОГАЗОЗВАРЮВА

АВТОСЛЮСАР-ШОФЕР,

АВТОКРАНІВНИК,

ЕЛЕКТРОМОНТАЖНИК,

СЛЮСАР ПО РЕМОНТУ ТА НАЛАДЦІ КОНТРОЛЬНО-ВИМІРЮВАЛЬНИХ ПРИЛАДІВ (КВП).

На ці спеціальності приймаються юнаки та дівчата з 8-річною освітою. Особам, які закінчили навчання, видаються документи про закінчення середньої школи і присвоюється розряд по одержаній спеціальності.

термін навчання один рік:

ОБЛИЦЮВАЛЬНИК - ПЛИТОЧНИК, МОЗАЇЧНИК.

Група комплектується з осіб, які закінчили 10 класів. Учні групи одержують стипендію в розмірі 78 карбованців на місяць та 50 процентів заробітку під час проходження виробничої практики.

При училищі проводиться підготовка шоферів-професіоналів. Термін навчання — 5 місяців. Учні цієї групи одержують стипендію в розмірі 75 карбованців на місяць.

В училище приймаються юнаки і дівчата віком від 15 до 25 років без вступних екзаменів.

Учні з трирічним строком навчання забезпечуються за рахунок держави 3-разовим харчуванням, обмундируванням, гуртожитком.

Під час проходження виробничої практики учні одержують 50 процентів заробітку.

Час навчання в училищі зараховується у трудовий стаж.

Випускники, які закінчили училище з відзнакою, приймаються у вищі учбові заклади без вступних екзаменів.

В училищі є спеціалізована група з футболу, спортивні секції (волейбол, баскетбол, бокс, вільна боротьба, легка атлетика, шахи), гуртки технічної творчості, домоводства, а також художньої самодіяльності (вокально - інструментальний ансамбль, хор, танцювальний, вокальний, ложкарів, духовий оркестр та інші).

ПОЧАТОК НАВЧАННЯ 1 ВЕРЕСНЯ 1981 РОКУ.

Вступники повинні подати такі документи: заяву на ім'я директора, автобіографію, паспорт або свідоцтво про народження, документ про освіту, довідку з місця проживання, шість фотокарток 3х4, довідку про профілактичні щеплення.

Документи приймаються в канцелярії училища.

Адреса училища: м. Олександрія, Перемозький мікрорайон, вул. Нагорна, 104. Їхати автобусом «А» до зупинки «МПТУ № 7». Телефон 2-01-74.

ДИРЕКЦІЯ.

29 січня 1981 р.	ШАХТИ «СВІТЛОПІЛЬСЬКА» БУДИНОК КУЛЬТУРИ	1 лютого 1981 р.

Український цирк «Вогні Києва» показує велику виставу

«УСМІШКУ ДАРУЮТЬ КИЯНИ».

В програмі беруть участь: лауреати Всесоюзного огляду артистів цирку і фестивалю мистецтв «Київська весна», учасники культурної програми «Олімпіада-80», артисти цирку, група дресированих тварин.

В паузах між номерами — клоуни Анатолій Дубінін та Ігор Полисаєв, учасники гастролей радянського цирку в країнах Латинської Америки і Африки.

Початок вистав: 29, 30. I — о 20 год. 31 I. о 17, 20 год, 1. II. — об 11, 14, 17, 20 год.

Каса працює з 14 години.

ДИРЕКЦІЯ ЦИРКУ.

Дирекція, партійна та профспілкова організації Олександрійського медичного училища висловлюють глибоке співчуття викладачу Лопушняку Миколі Івановичу з приводу смерті його батька

ЛОПУШНЯКА ІВАНА КІНДРАТОВИЧА.

Колектив середньої школи № 1 висловлює глибоке співчуття вчительці Костенко Надії Костянтинівні з приводу передчасної смерті її батька

КОСТЕНКА КОСТЯНТИНА ІВАНОВИЧА.

НА голубому екрані

ВІВТОРОК, 27 СІЧНЯ

8.00 Програма «Час».
8.40 Гімнастика.
9.05 Концертний зал телестудії «Орля».
9.55 Художній телефільм «Очеретинка на вітрі», 1 серія.
11.05 Й. Брамс. Угорські танці у виконанні заслуженого артиста РРФСР Е. Грача (скрипка). По закінченні — Новини.
14.30 Новини.
14.50 Документальні телефільми «Київ», «У пам'яті народній».
15.35 Поезія С. Орлова.
16.05 Спортивний клас.
16.35 Документальний телефільм «Крила».
17.35 Спортивна програма: Кубок світу з лижного спорту. Чоловіки. 15 км. Жінки. 20 км. Кубок світу з гірськолижного спорту. Слалом-гігант.
18.30 У кожному малюнку — сонце.
18.45 Сьогодні у світі.
19.00 Життя науки. Академія наук Туркменської РСР.
19.45 Народні мелодії.
20.00 Прем'єра багатосерійного документального телефільму «Цілина». За книгою тов. Л. І. Брежнєва. 1 серія.
21.00 Програма «Час».
21.35 Концерт народної артистки СРСР М. Бієшу.
22.20 Сьогодні у світі.
22.35 Кубок володарів кубків з баскетболу: «Жальгіріс» (Каунас) —СК «Модерн» (Франція). 2 тайм.

СЕРЕДА, 28 СІЧНЯ

8.00 Програма «Час».
8.40 Гімнастика.
9.05 Вперед, хлопчаки!
10.05 Художній телефільм «Очеретинка на вітрі». 2 серія. По закінченні —Новини.
14.30 Новини.
14.50 Документальні телефільми «Під знаком органічного синтезу», «Надія», «Чай, бублики і кіно».
15.50 Шахова школа.
16.20 XXVI з'їзду КПРС — гідну зустріч.
16.35 Народні таланти України.
17.20 Кубок Корача з баскетболу: «Динамо» (Москва) — «Ортез» (Франція). 2 тайм. Чоловіки.
18.00 Ленінський університет мільйонів. Про роль сім'ї у формуванні культури людини.
18.30 Веселі нотки.
18.45 Сьогодні у світі.
19.00 Пошта програми «Час».
19.35 Вальси радянських композиторів.
20.05 Прем'єра багатосерійного документального телефільму «Цілина». За книгою тов. Л. І. Брежнєва. 2 серія.
21.00 Програма «Час».
21.35 «Заспіваймо, друзі». Музична програма. В перерві — Сьогодні у світі.

ЧЕТВЕР, 29 СІЧНЯ

14.30 Новини.
14.50 Документальні телефільми «Під знаком органічного синтезу», «Надія», «Чай, бублики і кіно».

Редактор
Х. СОКОЛОВСЬКИЙ.

«ЛЕНИНСКОЕ ЗНАМЯ» — орган Александрийских городского и районного комитетов Компартии Украины, городского и районного Советов народных депутатов Кировоградской области (выходит на украинском языке).

АДРЕСА РЕДАКЦІЇ: Індекс 317900, м. Олександрія, вул. Шевченка, 74.

ТЕЛЕФОНИ: редактора — 2-23-45, відділів: партійного життя — 2-24-33, промисловості — 2-36-63, сільського господарства —2-27-93, відповідального секретаря — 2-35-63, відділу листів — 2-01-43, приймальні — 2-22-32, бухгалтера — 2-27-93.

Олександрійська міська друкарня Кіровоградського облуправління у справах видавництв, поліграфії і книжкової торгівлі, м. Олександрія, вул. Шевченка, 81.
Індекс 62065. Спосіб друку високий. Телефони: 2-31-35, 2-34-70. Тираж 27850. Обсяг 1 друк. арк. Зам. № 514.

ПРОЛЕТАРІ ВСІХ КРАЇН, ЄДНАЙТЕСЯ!

ГАЗЕТА НАГОРОДЖЕНА ПОЧЕСНОЮ ГРАМОТОЮ ПРЕЗИДІЇ ВЕРХОВНОЇ РАДИ УРСР

Ленінський ПРАПОР

ОРГАН ОЛЕКСАНДРІЙСЬКИХ МІСЬКОГО ТА РАЙОННОГО КОМІТЕТІВ КОМПАРТІЇ УКРАЇНИ, МІСЬКОЇ ТА РАЙОННОЇ РАД НАРОДНИХ ДЕПУТАТІВ КІРОВОГРАДСЬКОЇ ОБЛАСТІ

Січень
28
Середа
1981
№ 16 (9040)
Ціна 2 коп.
Газета виходить у вівторок, середу, п'ятницю, суботу.

ГАЗЕТА ВИДАЄТЬСЯ З 26 БЕРЕЗНЯ 1919 РОКУ

Комітет комсомолу

НЕДАВНО на всю країну пролунав палкий заклик гірників Донбасу до всіх молодих робітників вугільної промисловості: на честь XXVI з'їзду КПРС провести місячник найвищої продуктивності праці, а надпланове вугілля направити споживачам комсомольськими ешелонами. Цю ініціативу підтримав і комітет комсомолу виробничого об'єднання «Олександріявугілля». Створено штаб по проведенню місячника. Молоді гірники міста вирішили піднести свій дарунок форуму комуністів: видобути додатково до плану 3,5 тисячі тонн палива. Нині трудова вахта в розпалі. На надплановий рахунок вже записано сотні тонн вугілля.

Комсомольська організація працює по-бойовому там, де на чолі її стоїть ініціативний комітет. Від чіткої роботи кожного його члена, свідомого виконання покладених обов'язків, бажання добитися більшого в усіх сферах виробничого і суспільно-культурного життя багато залежить.

Саме так працюють члени комітету комсомолу фабрики діаграмних паперів. Тут добре налагоджено трудове суперництво між молодіжними бригадами, всі комсомольці успішно виконують виробничі завдання. Комітетівці докладають багато зусиль до підвищення продуктивності праці і поліпшення якості продукції. Вагомий вклад у цю справу вносить штаб «Комсомольського прожектора». Він гостро критикує тих, хто допускає недоробки, виявляє пасивність, настійно добивається виправлення хиб.

Внутріспілкова робота — запорука бойовитості комсомольського осередку. Цим і пояснюється успіх діяльності комсомольців центральної районної аптеки № 150. На збори і засідання комітету тут виносяться актуальні питання життя колективу, приймаються конкретні рішення і завжди виконуються. Так працюють комітети комсомолу педагогічного училища, колгоспу імені Володимира Ульянова та інші.

Виховання молоді в дусі ідеалів комунізму, прищеплення їй високих моральних і трудових рис — один з головних обов'язків комсомолу. В більшості комсомольських організацій міста і району добре поставлена політична освіта молоді. Тисячі юнаків і дівчат наполегливо оволодівають основами марксизму-ленінізму, вчаться жити і працювати по-комуністичному.

Та є ще немало фактів, коли питання комсомольської політосвіти випадають з поля зору комітетів і бюро осередків. Це стосується комсомольських організацій колгоспів імені Кірова, імені Шевченка, хлібозаводу, автотранспортного підприємства № 10011.

Організація культурного відпочинку — теж справа комсомольська. В багатьох селах, скажімо, в Червоній Кам'янці і Новій Празі, а також у профтехучилищі № 7 і на фабриці діаграмних паперів ця ділянка роботи в руках молоді. Комітети комсомолу беруть активну участь у роботі гуртків художньої самодіяльності, організації вечорів відпочинку, зустрічей з ветеранами партії і праці, читацьких конференцій, впровадженні нових обрядів.

Та не скрізь так. В ряді сіл району на низькому рівні робота культосвітніх закладів. А комітети комсомолу не вживають заходів, виступають в ролі спостерігачів.

Райкому і міськкому комсомолу слід більше приділяти уваги навчанню активу, добору кадрів секретарів осередків, прагнути, щоб у кожному виробничому колективі молодь була застрільником всіх добрих справ.

Комсомол — надійний помічник і резерв партії. Тому партійні організації повинні постійно здійснювати керівництво комітетами, спрямовувати комсомольські організації на виконання завдань, поставлених партією перед молоддю.

Здавати об'єкти в строк

Соціалістичні зобов'язання колективу будівельного управління № 3 тресту „Олександріяважбуд" на 1981 рік

Будівельники управління в минулій п'ятирічці доклали немало старань для здійснення накреслень XXV з'їзду КПРС. Збільшено обсяг будівельно-монтажних робіт, знижено їх собівартість. Наприклад, за 1980 рік за рахунок раціонального використання ресурсів, бережливого витрачання будматеріалів собівартість робіт знижено проти планової на 102 тисячі карбованців, надпланові прибутки складають 45 тисяч карбованців. Протягом року заощаджено 17,5 тисячі карбованців фонду зарплати.

Новий приплив творчої активності і ентузіазму викликав у будівельників проект ЦК КПРС до XXVI з'їзду партії «Основні напрями економічного і соціального розвитку СРСР на 1981—1935 роки і на період до 1990 року». Стараючись внести гідну лепту у виконання завдань одинадцятої п'ятирічки, колектив управління бере на 1981 рік такі соціалістичні зобов'язання:

За рахунок дальшого підвищення ефективності виробництва, удосконалення планування, поліпшення організації праці виконати річний план будівельно-монтажних робіт 29 грудня, підвищити продуктивність праці на 1 процент проти завдання.

На протязі року ввести в експлуатацію 39833 квадратних метри житла, в тім числі в першому кварталі — два будинки на 287 квартир, в другому — 144-квартирний будинок і гуртожиток на 537 місць, у третьому — школу на 1568 учнів, у четвертому — два будинки на 324 квартири. Таким чином буде забезпечено рівномірну здачу об'єктів щокварталу.

На основі ширшого впровадження і удосконалення методу бригадного підряду, посилення режиму економії і бережливості заощадити 20 тисяч штук цегли, 15 тонн цементу, 1,5 тонни чорних металів. Охопити акордно-преміальною та іншими прогресивними формами оплати праці 55 процентів робітників від загальної кількості. Знизити непродуктивні затрати робочого часу на 12 процентів проти 1980 року.

За рахунок раціонального використання часу завершити монтаж стін 179-квартирного будинку заводу підйомно - транспортного устаткування на 10 днів раніше строку, визначеного графіком.

Здавати об'єкти з оцінками «добре» і «відмінно», працювати без травм і аварій. Від впровадження у виробництво раціоналізаторських пропозицій одержати економічний ефект 20 тисяч карбованців.

СОЦІАЛІСТИЧНІ ЗОБОВ'ЯЗАННЯ ОБГОВОРЕНІ І ПРИЙНЯТІ НА РОБІТНИЧИХ ЗБОРАХ БУДІВЕЛЬНИКІВ.

Вісті з підприємств і колгоспів

На вахті — молодь

Серед комсомольців авторемонтного заводу широко розгорнулося соціалістичне змагання за гідну зустріч XXVI з'їзду КПРС. Першість у трудовому суперництві утримують колектив дільниці токарів - розточувальників моторного цеху, бригада рамщиків складального цеху, трудівники дільниці комплектування моторного цеху та комсомольсько-молодіжний колектив кабінної дільниці. Їх очолюють Л. П. Маляр, А. І. Микизіль, К. П. Бабенко, Г. Я. Мартиненко.

В індивідуальному змаганні перед ведуть комсомольці слюсар О. Шульга, машиніст компресорної установки Н. Колесник, газоелектрозварювальник О. Волинець.

Підбито підсумки змагання за звання «Кращий молодий виробничник за професією». Його удостоєні слюсар В. Константинов, шліфувальниця О. Єфремова, жерстяник В. Симончук, слюсар-інструментальник В. Безкровний, токар М. Запорожець та інші.

Звання ударників комуністичної праці присвоєно 44 комсомольцям, 37 — підтвердили його вдруге.

Наслідуючи приклад ветеранів підприємства, юнаки і дівчата наполегливо трудяться, щоб гідно зустріти Всесоюзний партійний форум.

М. КОСЯН,
секретар комсомольської організації заводу.

Успіх брикетників

Успішний трудовий старт у нинішньому році взяли виробничники брикетної фабрики «Байдаківська». Готуючи гідну зустріч XXVI з'їзду КПРС, протягом січня брикетники видали понад план 3,5 тисячі тонн побутового палива. Заслуга в цьому, в першу чергу, належить зміні, роботою якої керують інженер П. А. Олійник та майстер В. М. Ізраїль.

Старанно трудяться бригади пресувальників і сушильників, які очолюють Г. Є. Малишко, В. С. Цюня, машиністи конвеєрів М. Є. Дудник, Р. С. Любченко, котрі щодня перевиконують змінні норми.

А. ЛОКШИНА,
інженер.



На цегельному заводі в міжгоспбуді високими виробничими показниками відзначається ланка Олександри Федорівни Хміль. За зміну цей колектив виготовляє 10—11 тисяч штук цегли при завданні 7 тисяч.

Олександрі Федорівні присвоєно звання «Краща за професією». Товариші обрали її членом місцевого комітету профспілки заводу.

На знімку: члени ланки **М. М. Тищенко, О. Ф. Хміль, М. П. Володимиров.**

Фото М. ПАЛЬЧИКА.

Виїзне засідання правління

В обох тракторних бригадах колгоспу імені Калініна відбулось виїзне засідання правління, яке обговорило результати перевірки підготовки техніки до весни. З звітами про хід виконання взятих соціалістичних зобов'язань ремонтниками на честь XXVI з'їзду КПРС виступили бригадири тракторних бригад В. Галушка та В. Сарана.

В обговоренні взяли участь головний агроном І. Бенько, голова комітету профспілки Л. Заблоцький, голова правління колгоспу Л. Коваль та ін.

За 20 днів січня ремонтники поставили на лінійку готовності понад 80 процентів сівалок та грунтообробних машин. Краще організовано ремонтні роботи в першій тракторній бригаді, яку очолює комуніст В. Галушка.

Переглянувши раніше взяті соціалістичні зобов'язання, ремонтники дали слово завершити підготовку всієї сільськогосподарської техніки до весни першого року одинадцятої п'ятирічки до 1 лютого.

Т. БРАТЧЕНКО,
секретар парткому.

Назустріч XXVI з'їзду КПРС

Школа і колгоспне виробництво

Комуністична партія постійно піклується про всебічний розвиток народної освіти, про зразкову підготовку молодих будівників комунізму. В проекті Основних напрямів економічного і соціального розвитку країни на одинадцяту п'ятирічку говориться: «Забезпечити дальше піднесення освіти і культури, посилити моральне виховання, розвивати комуністичне ставлення до праці й суспільного господарства».

Важливі і відповідальні завдання покладаються на педагогічні колективи сільських шкіл. Ми повинні виховувати в дітей любов до рідного села, до землі, до професій хліборобів і тваринників. Варто освітянам перебудувати свою роботу в справі виховання справжніх трудолюбів. Випускники середніх шкіл повинні знати основи сільськогосподарського виробництва, уміти працювати на тракторі чи комбайні, готувати корми до згодовування, доглядати худобу, доїти корів та ін.

За роки десятої п'ятирічки колектив нашої школи чимало зробив для зміцнення навчально-виробничої бази. Обладнали майстерні, кімнати праці для учнів початкових класів, створили кабінет профорієнтації. Старшокласники навчаються працювати у Куколівському міжшкільному навчально-виробничому комбінаті.

Та слід самокритично визнати, що ми не досягли бажаних результатів у прищепленні дітям глибоких професійних навичок в сільськогосподарському виробництві, про це свідчать факти. За десяту п'ятирічку середню школу закінчили 227 юнаків та дівчат, а пішли працювати в сільське господарство лише 21 процент випускників.

Треба визнати, що учителі школи, батьки, керівники колгоспу, а також партійна, профспілкова та комсомольська організації не звертали серйозної уваги на заохочення дітей до хліборобських професій. У нас не було розроблено спільних заходів по вибору професій, по залученню дітей до роботи в колгоспі саме на ті ділянки, де не вистачає трудівників.

Інтереси Вітчизни, дальшого розвитку сільськогосподарського виробництва вимагають поєднання теоретичної і моральної підготовки школярів з виробничою діяльністю колгоспів та радгоспів. Треба відповідно перебудувати навчальні програми. Уроки праці варто проводити безпосередньо у полі, на фермах, у тракторних бригадах та інших підрозділах. Саме в процесі виробництва найкраще проявляються здібності кожного. Обов'язок учителів і наставників — розвивати і розумно закріплювати трудові навички, підтримувати добрі починання дітей.

Таку організацію трудового навчання варто запроваджувати ще з молодших класів і підтримувати на протязі всього періоду навчання в школі. Робити це варто спільно з керівниками та спеціалістами колгоспу, з виробничниками - наставниками, а також з батьками.

Останнім часом в період літніх канікул при колгоспах організовують табори праці та відпочинку старшокласників. На жаль, у цій важливій справі допускається чимало промахів. Такі табори часто залишаються без постійного педагогічного наставництва. Адже вчителі в цю пору перебувають у відпустках. Мало виявляють про табори турботи партійні, профспілкові та комсомольські організації. В такому разі низька ефективність прищеплення любові до хліборобських професій.

Педагогічні колективи шкіл району покладали великі надії на міжшкільні навчально - виробничі комбінати, які відкрито в Куколівці та Войнівці. Коли їх створили, то в середніх школах скоротили штати учителів, які викладали основи сільського господарства. Але поки що не відчутно бажаних зрушень у справі виховання у старшокласників навиків сільськогосподарських професій.

Керівники навчально-виробничих комбінатів не підтримують тісних зв'язків з колгоспами та радгоспами, не знають їх запитів на кадри комбайнерів, машиністів доїння, будівельників та ін. Профорієнтація проводиться формально, поверхово і не завжди висококваліфіковано. А тваринницьких професій зовсім не навчають. І це в той час, коли у колгоспах не вистачає доярок, телятниць, свинарок.

Названі комбінати не забезпечені як слід машинами, обладнанням. Їх програми не завжди тісно погоджені з процесами сільськогосподарського виробництва. Завдає великої шкоди також незадовільна організація підвезення учнів на навчання.

Міжшкільні комбінати покликані готовити кадри для сільськогосподарського виробництва. Отже, вони повинні мати необхідну матеріальну базу, певні ділянки землі, навчально - дослідницькі господарства. Без цього не можливо забезпечити високої результативності навчання.

Наш почесний обов'язок — готувати надійну зміну хліборобів і тваринників, невтомних трудівників сільськогосподарського виробництва.

С. ПРОКОПЕНКО,
директор Червонокам'янської середньої школи.

Весняні клопоти хліборобів

Київ. Забезпечено сортовим насінням найбільше в країні гречане поле України. На складах чекають весни близько 370 тисяч центнерів кондиційного насіння. В нинішньому році на поля вийдуть і новинки селекції. Технологія їх вирощування, а також досвід передових господарств вивчаються в школах економічних знань і передового досвіду.

* * *

Івано-Франківськ. Включившись в двомісячник по вивезенню органічних добрив, загони родючості колгоспу «Маяк» Богородчанського району щодня перевиконують завдання. Всі транспортно - навантажувальні засоби організували в спеціальні підрозділи. На честь переможця трудового тижня піднімається червоний прапор, за підсумками роботи за декаду кращому загонові вручається грошова премія. Досвід заготівлі органіки в «Маяку» знайшов широке застосування, що дало можливість господарствам району вдвоє збільшити темпи робіт. А всього в області за період двомісячника січень-лютий буде заготовлено 2,2 мільйона тонн органічних добрив.

(ТАРС—РАТАУ).

Сільком багато може

Сільком, що діє в селі Лозуватка, — активний громадський помічник Новопразької селищної Ради народних депутатів. До його складу входять шановані люди села, депутати — керуючий виробничою дільницею колгоспу імені Леніна, делегат XXVI з'їзду КПРС, Герой Соціалістичної Праці В. П. Черемет, секретар відділкової парторганізації Є. Т. Коваленко, доярки Т. Д. Губа і Л. М. Усатенко, бригадир тракторної бригади, кавалер ордена Леніна П. М. Залевський, завідуюча дитячими яслами Н. Г. Гриба. Вдруге обирається головою комітету директор місцевої восьмирічки В. Ф. Чамлай.

— Сільський комітет багато може, — говорить Василь Феоктистович. — Свою роботу ми проводимо за планом, затвердженим виконкомом селищної Ради. Вже виробився певний порядок прийому громадян, на якому часто бувають присутні працівники Ради. Скарги трудящих, їх зауваження та пропозиції розглядаємо оперативно, вживаємо заходів до виправлення недоліків.

У планах роботи основне місце займають господарські, культурно - освітні та соціально-побутові питання.

Членам сількому є до чого докласти рук та уміння. І їх праця дає відчутні наслідки. Господарські справи у відділку ідуть непогано. Завдання десятої п'ятирічки по продажу державі зерна виконано на 144 проценти, цукрових буряків — на 136,7 процента, молока — на 100,3 процента.

На одному з засідань члени сількому обговорили питання ведення рибного господарства та вирощування баштанних культур. Чому саме? Тому, що ці галузі тривалий час залишалися на другому плані. А це ж дохідна стаття і джерело задоволення потреб трудящих у продуктах харчування. Не залишилося поза увагою активістів і питання дальшого розвитку підсобних господарств громадян. Було прийнято відповідне рішення і проведена роз'яснювальна робота серед населення. Ініціатива лозуватців була підтримана виконкомом селищної Ради.

Сількомівці добре знають, хто з колгоспників як трудиться, яку частку праці вносить в загальний достаток. Всім селом радісно відзначали трудові заслуги механізаторів І. П. Наконечного, П. І. Буца та інших.

А тих, хто погано працює, допускає порушення дисципліни, брак, сількомівці гостро критикують, вимагають виправити становище, не ганьбити честь колективу.

Часто в сільком надходили скарги колгоспників про ненормальну роботу громадського транспорту. Обговорили це питання на засіданні, а рішення направили керівникам Олександрійського автотранспортного підприємства № 10011. Нині рух автобусів дещо поліпшено, налагоджено підвезення учнів до школи і робітників на підприємства.

Приділяється увага соціально - культурному розвитку села. Споруджено магазин, будинок механізатора. Чимало мешканців Лозуватки в останні роки справили новосілля в нових оселях, споруджених з допомогою колгоспу.

Дещо зроблено в питанняж благоустрою села: приведено в порядок шляхи, мости, греблі.

Нині в передз'їздівський час члени сількому роз'яснюють мешканцям села проект ЦК КПРС до XXVI з'їзду партії, розповідають, як іде соціалістичне змагання в колективі. Механізатори зобов'язалися, наприклад, до дня відкриття з'їзду відремонтувати і поставити на лінійку готовності грунтообробну техніку. Підвищені зобов'язання взяли і тваринники.

Завдяки добре налагодженій роботі сількому багатьом жителям Лозуватки не доводиться ходити до Нової Праги в селищну Раду. Ряд важливих питань вирішується на місці.

Сільком — не адміністративний орган. Свою роботу він проводить під керівництвом Ради народних депутатів. В цьому його сила і авторитет.

Л. САВІН.

РАДЯНСЬКЕ БУДІВНИЦТВО



Механізатор першого класу Іван Миколайович Воробйов в колгоспі імені Карла Маркса працює на підвезенні кормів до тваринницьких ферм. Завдання виконує добросовісно. Іван Миколайович — депутат сільської Ради. За сумлінну працю його занесено на Дошку пошани колгоспу.

На знімку: І. М. ВОРОБЙОВ.

Фото М. ПАЛЬЧИКА.

Семінар працівників місцевих Рад

Відбувся семінар голів виконкомів сільських і селищних Рад народних депутатів району, на яких розглянуто підсумки господарського, соціально-культурного і радянського будівництва. В його роботі взяли участь і виступили з доповідями та інформаціями працівники райвиконкому, керівники районних організацій.

Голова виконкому районної Ради О. М. Сергатий у своїй доповіді зосередив увагу присутніх на питаннях здійснення заходів по збільшенню виробництва сільськогосподарської продукції в особистих підсобних господарствах населення і продаж її лишків державним заготівельним організаціям.

Прокурор району М. П. Воєводін говорив про необхідність посилення роботи виконкомів сільських і селищних Рад та органів громадської самодіяльності населення по охороні державної власності і правопорядку в районі.

Про невідкладні завдання Рад народних депутатів по дальшому посиленню організаторської та організаційно - масової роботи Рад та дотриманню законодавства про Ради говорив у виступі секретар райвиконкому Г. О. Скороход.

Питання діяльності груп народного контролю при сільських і селищних Радах, їх звітність перед Радами — тема виступу голови районного комітету народного контролю І. І. Акінічева.

В роботі семінару також взяли участь і виступили голова райкому ДТСААФ Я. Д. Шепель, комісар міськрайвійськомату Л. В. Пархоменко, начальник паспортного столу районного відділу внутрішніх справ Л. П. Степанчук, начальник управління міжрайпаливо Є. Ф. Полєжаєв та інші.

Підбито підсумки соціалістичного змагання сільських і селищних Рад за 1980 рік. Переможцями визнано Долинську сільську Раду (голова виконкому О. А. Стеценко), Приютівську селищну Раду (голова П. Т. Вуйко), Світлопільську сільську Раду (голова І. П. Бурий). Їх нагороджено Грамотами виконкому районної Ради народних депутатів та райкому профспілки працівників державних установ.

Д. ВЕЧІРНІЙ,
старший інструктор райвиконкому.

Розповіді про делегатів XXVI з'їзду Компартії України

МІЦНЕ КОРІННЯ

В ПОБУТОВІЙ кімнаті, де бригада формувальників залізобетонних конструкцій збирається перед початком зміни і в обід, на видному місці висить свідоцтво про присвоєння звання колективу комуністичної праці. А поруч — десятки грамот за успіхи в змаганні. Цією бригадою по праву пишаються на заводі залізобетонних виробів. Очолює її комуніст Марія Прокопівна Колесник.

З цеху, де працюють жінки і дівчата, щодня відправляють на будови сотні кубометрів виробів.

Тон у роботі колективу задає бригадир. Марія Прокопівна встигає вчасно впоратися і біля форм, і біля вібраційної установки, і біля крана. Цьому навчила і своїх подруг. Відтоді, як прийшла в формувальний цех, склад бригади майже повністю оновився, помолодшав.

М. П. Колесник уже майже 10 років очолює бригаду, вивела колектив у передовики. Майже всі дівчата пройшли школу Марії Прокопівни і стали відмінними формувальницями.

І вона, Марія, дівчиною прийшла сюди в 1957 році. Нова справа давалася їй легко, бо з дитинства привчилася працювати.

У 1943 році на війні загинув батько. Лишилося їх четверо малолітніх дітей на руках матері-колгоспниці. Держава допомогла і прогодувати, і вивчити всіх.

Завзяту дівчину швидко примітили в колективі У неї все виходило до ладу.

Певно, своєю старанністю полонила енергійна, бойова дівчина серце Івана Колесника, також формувальника. Одружилися, зажили щасливо. Дітей стали ростити.

Бувало, під кінець зміни притомляться дівчата, а тут якраз бетон подадуть у цех. З жартом, з усмішкою звернеться Марія до подруг:

— Натиснемо, щоб легше співалося. І перша береться за лопату.

— Чи тобі найбільше треба, — скаже ненароком хтось.

— Чому мені? — дивується Марія. — Всім треба. На будовах ждуть нашої продукції.

Бригадир належить до тих людей, на кого завжди і в усьому можна покластися. Такі люди не звикли жити впівсили, працювати абияк.

У 1969 році М. Колесник прийняли до лав КПРС. Цю подію сприйняла вона, як свято у своєму житті. Досі пам'ятає той зимовий день, коли їй вручили партквиток. Жінка знала, що працюватиме ще краще, що завжди буде в гущі життя, на передньому краї.

Не спасувала Марія Прокопівна і тоді, коли доручили їй бригаду формувальників. Одне хвилювало: знань малувато. Вчитися треба.

Робота, партійні й профспілкові доручення, двоє малих дітей. Проте без сумніву пішла Колесник в школу робітничої молоді, яку згодом закінчила на «відмінно». Потім поступила на вечірнє відділення індустріального технікуму, який також закінчила з високими оцінками.

Дивувалися дівчата. Як то в Марії все виходить до ладу.

— Що ж тут дивного? — говорила на це подругам. — Все як і належить бути. Треба ставити перед собою мету і боротися за неї. Ось давайте поставимо собі за мету достроково виконати десяту п'ятирічку...

Марію Прокопівну одразу підтримали досвідчені робітниці Валентина Малюта, Варвара Стукало, Ніна Синицина, Лідія Швець — словом, більшість членів бригади.

Разом жінки проаналізували свої можливості, резерви. Домовились про те, щоб кожна трудівниця досконало освоїла всі операції на технологічному ланцюгу формовки виробів. Під наставництвом старших робітниць уже через кілька місяців молоді комсомолки Лідія Горяченко, Марія Нитка та інші знали всі процеси. Бригада досягла повної взаємозаміни на робочих місцях. Це забезпечило успіх.

Дедалі зростав надплановий рахунок формувальників, піднімався бойовий настрій колективу. На зборах М. Колесник сказала:

— Вважаю, що перший крок до мети ми здійснили. Пора нам розгорнути боротьбу за звання колективу комуністичної праці.

Так і записала бригада у соціалістичних зобов'язаннях на 1980 рік. І свого добилася. День, коли формувальникам вручали свідоцтво і вимпел, став бригадним святом. Завдячували дівчата своєму бригадирові за уміле керівництво, за добрі поради.

— Досягли успіху колективно, — усміхалася у відповідь Марія Прокопівна, а сама в думках раділа. Які працьовиті і старанні в її бригаді жінки. З такими трудитися поруч — одна радість.

М. Колесник і громадські доручення виконує бездоганно. Вона — член місцевкому профспілки, голова жіночої ради. А нещодавно обрали членом міськкому Компартії України, делегатом на XX обласну партконференцію.

Коли Марія Прокопівна поверталася з Кіровограда, на заводі залізобетонних виробів вже знали, що її обрано делегатом XXVI з'їзду Компартії України. З якою радістю вітали М. Колесник у рідному колективі.

— Всім, що маю, я вдячна вам, подруги. — Так відповіла жінка.

В. КОЛЕСНИКОВ,
член Спілки журналістів СРСР.

На міжнародні теми

Напруженість зберігається

Цими днями з Тегерана вилетіли два алжірських літаки, на борту яких були 52 співробітники посольства США в Ірані, арештовані наприкінці 1979 року за обвинуваченням у шпигунстві. Американських заложників було звільнено відповідно до угоди, досягнутої між США і Іраном при посередництві Алжіру. В обмін на зобов'язання США відмовитись від втручання — прямого чи посереднього, політичного чи воєнного у внутрішні справи Ірану, повернути частину заморожених в американських банках коштів, які належать Іранові, передавши решту їх на вирішення міжнародного арбітражу, зняти економічне ембарго іранська сторона погодилася звільнити співробітників посольства.

Події, які відбулися за останні роки, показують, що проблему американських заложників, по суті справи, створили самі Сполучені Штати. Вона виникла після запрошення скинутого в результаті революції іранського шаха в США. «Президент Картер спровокував захоплення американського посольства в Тегерані, дозволивши шахові в'їзд у США і ігноруючи конкретні й неодноразові перестороги про те, що такий крок може привести до захоплення американців як заложників», писала свого часу газета «Вашінгтон пост». Але вже тоді проблему заложників можна було б розв'язати мирним шляхом, як пише французька газета «Юманіте», коли б керівники США не відмовились взяти до уваги законне прагнення іранського народу до суверенітету і незалежності. У відповідь на звільнення американців Іран вимагав повернення «заморожених» іранських авуарів у США та награбованої іранським шахом і вивезеної за кордон власності.

Вашінгтон, однак, пішов по іншому шляху. Під приводом подій в Ірані й Афганістані Білий дім оголосив «життєво важливим для інтересів Америки» район Перської затоки і зосередив у цьому регіоні велике військово-морське угруповання. За повідомленнями преси, до нього входять дві ударні групи на чолі з авіаносцями «Рейнджер» та «Індепенденс». Вони очолюють армаду, яка включає 33 кораблі.

Використовуючи нарощування своїх сил поблизу Ірану, США не тільки відкрито погрожували вторгненням у цю державу, а й вчинили агресивний акт проти Ірану. В ніч з 24 на 25 квітня минулого року Пентагон провів авантюру «по врятуванню заложників», що закінчилася провалом.

Лише розуміння того, що ніякі погрози не можуть зломити волю іранського народу, і загальний осуд у світі агресивних дій США проти Ірану примусили Вашінгтон піти на інтенсивні переговори з Тегераном, які закінчились угодою.

Але і після звільнення заложників США не відмовляються від агресивних замірів у Південно-Західній Азії. Пентагон не має наміру змінювати і свої плани по дальшому нарощуванню військової присутності в районі Перської затоки. Роблячи свої, явно імперіалістичні висновки з кризи в американсько-іранських відносинах, газета «Вашінгтон пост» закликає США бути готовими до застосування сил в «гарячих точках» земної кулі. Отож хоч заложників і звільнено, але напруженість на Близькому Сході, створена Вашінгтоном, не слабшає.

І. АБЛАМОВ,
оглядач ТАРС.

Вдячні за допомогу

З дітьми підготовчої групи в цьому році ми працюємо вперше. І на практиці переконалися, настільки складна робота готувати малят до школи. І хоч методичної літератури з цього питання багато, ми відчували деякі труднощі.

На допомогу нам прийшла вчителька молодших класів десятої середньої школи Галина Хомівна Дмитрієва. Ми відвідали уроки читання, математики, які проводила Галина Хомівна. Вона щиро поділилася з нами своїм багатим досвідом роботи з першокласниками, адже в школі Г. Х. Дмитрієва працює уже 30 років. Запозичили ми і її прийоми навчання дітей читанню та освоєнню математичних знань, використання наочних посібників, проведення фізкультхвилинок.

Дуже вдячні ми Галині Хомівні за те, що вона свою педагогічну майстерність охоче передає молоді.

Р. КУЧЕРЕНКО,
О. РУДЕНКО — вихователі ясел - садка № 22.



Василь Михайлович Татарко на рудоремонтному заводі виготовляє деталі для ремонту шахтного обладнання. Він токар четвертого розряду. Десяту п'ятирічку робітник виконав достроково. Зараз змінні норми виконує на 125—130 процентів. Василь Михайлович — раціоналізатор.

На знімку: ударник комуністичної праці В. М. ТАТАРКО.

Фото М. ПАЛЬЧИКА.

Скільки ж переносити строки?

Про незадовільне спорудження 100-квартирного будинку житлово - будівельного кооперативу № 6 не раз писала міськрайонна газета, била тривогу, справедливо критикувала будівельників. Але зрушень на краще на цьому об'єкті не сталося. Керівники тресту «Олександріяважбуд» уже кілька разів переносили строки введення будинку в дію.

Планом передбачалося завершити спорудження будинку в III кварталі 1979 року. Однак до 1 січня 1980 року тут було виконано лише половину намічених робіт. За січень-лютий минулого року капітальні вкладення по цьому об'єкту будівельники управління № 4 освоїли на 71 процент, а потім робота припинилася.

Загальні збори членів ЖБК № 6 у рішенні від 28 лютого 1980 року прохали керівників тресту і, зокрема, начальника будуправління № 4 О. І. Неживенка вжити заходів до прискорення спорудження будинку з тим, щоб ввести його в експлуатацію до кінця червня 1980 року. Та минав час, а на об'єкті панувало затишшя.

Керуючий трестом Г. В. Кондратенко пообіцяв, що будинок буде здано у першому кварталі 1981 року. Але Геннадій Володимирович, напевне, забув про свою обіцянку, бо й сьогодні на об'єкті немає будівельників.

А роботи треба ще виконати на суму понад 100 тисяч карбованців. Крім того, те, що виконане, частково вже зруйнувалося, допущено багато браку, на кожнім кроці сліди безгосподарності. В міжкімнатних перегородках чимало щілин і отворів, дах протікає, штукатурка повідвалювалась. В другій секції будинку в міжкімнатних перегородках дверні отвори не прорізали, а здебільшого прибивали молотками. Тож перестінки перекошені і зруйновані. Плити міжповерхових перекрить вкладені не горизонтально. Підлокотники вікон не замуровані в стіни, бо короткі. Батареї опалення поставлені до неоштукатурених стін.

На об'єкті відсутня охорона і чимало матеріалів розкрадено. Словом, куди не кинь, всюди клин.

Ми змушені через міськрайонну газету звертатися до керівників тресту і будуправління № 4, щоб вжили заходів до виправлення становища на цьому об'єкті.

Члени правління ЖБК № 6.

Від редакції: Наш кореспондент побував у тресті «Олександріяважбуд» і попросив керуючого Г. В. Кондратенка прокоментувати цей лист.

— Нам добре відоме становище на цьому об'єкті,— сказав Геннадій Володимирович.— Строки завершення будівництва 100-квартирного будинку ми змушені були переносити надалі тому, що майже всі людські ресурси направляли на важливі пускові промислові об'єкти. Тепер їх здано до дії, і ми зосередимо увагу і зусилля на спорудженні житла.

В першу чергу намічено здати гуртожиток сільського профтехучилища № 3, куди сьогодні направлена більшість робітників будуправління № 4. Це пусковий об'єкт першого кварталу нинішнього року. Як тільки здамо його, відразу відновимо роботи на спорудженні 100-квартирного будинку ЖБК № 6.

Здати його намічено у другім кварталі цього року. Звичайно, все в приміщеннях поправимо, щоб квартири були затишні.

Кореспондент: Отже, цього разу можна сподіватися, що строки здачі будинку вже не переноситимуться?

Г. В. Кондратенко: З повною відповідальністю говорю: до кінця червня 1981 року будинок буде зданий під заселення.

На радість людям

На Дощці пошани міськпобуткомбінату красується портрет Галини Трохимівни Чечель — робітниці пральні № 2.

— З такими людьми, як Галина Трохимівна, гори можна перевернути, — розповідає технолог пральні В. Д. Глинська. — Трудолюбива жінка за 22 роки роботи набула необхідного досвіду.

Важко уявити, скільки білизни вона випрала й випрасувала за роки роботи. І старається все зробити так, щоб замовники були задоволені.

Чимала заслуга Г. Т. Чечель та її колег в тому, що колективу банно-прального комбінату присвоєно звання комуністичного.

За високі виробничі показники Г. Т. Чечель неодноразово нагороджували почесними грамотами, грошовими преміями. Нещодавно їй присвоєно звання «Краща за професією». В цей день її привітали з днем народження керівники комбінату, друзі.

А. НАТАЛЬЧЕНКО.



КИЇВ. Більш як 30 років керує дитячою художньою студією Будинку піонерів і школярів Ленінського району її організатор художник, член наукової ради естетичного виховання дітей Академії педагогічних наук СРСР Н. Й. Осташинський. Роботи студійців експонувались на багатьох республіканських і всесоюзних виставках, а також у різних країнах світу. Тепер юні художники готують роботи для виставки, присвяченої XXVI з'їздові КПРС.

На знімку: юні художниці, сестри-близнята Оксана і Лариса Світинські.

Заходів вжито

Група мешканців будинку № 64 по вулиці Садовій скаржилася в редакцію на те, що їм більше тижня не доставляли кореспонденції, бо неправильно були встановлено поштові ящики.

Ми направляли цього листа для вжиття заходів начальнику райвузла зв'язку О. В. Корнійчуку. Він повідомив, що факт мав місце з вини будівельного управління № 3, яке неправильно встановило абонентні поштові ящики.

Зараз ящики перенесено в під'їзди будинку. Кореспонденцію мешканцям доставляють регулярно.

Спорт

Змагання з радіоспорту

Щороку міськком ДТСААФ на честь річниці Радянської Армії проводить змагання з технічних видів спорту. На цей раз відбулися змагання з радіоспорту.

На першому етапі змагань — прийом радіограм — лідерство захопила команда райенергоуправління. На другому етапі — передачі на ключі — до лідера наблизилась команда № 1 станції юних техніків.

В наполегливій боротьбі перше місце виборола команда райенергоуправління. На другому місці команда № 1 станції юних техніків.

Третє місце зайняла команда № 2 станції юних техніків, а четверте — спортсмени виробничо-технічного вузла зв'язку.

В особистому заліку серед чоловіків найкращих результатів досяг О. О. Голосенко з райенергоуправління, серед юнаків — вихованці станції юних техніків першорозрядник Валерій Пастух та наймолодший учасник змагань, 11-літній Саша Земляний.

Серед дівчат перше місце завоювала минулорічна чемпіонка області серед школярів Олена Попова.

Переможці змагань відзначені дипломами та грамотами міськкому ДТСААФ.

Любителі радіоспорту є на кожному підприємстві. Прикро тільки, що не всюди керівники йдуть їм назустріч, не подають необхідної допомоги, не створюють умов для заняття цим видом спорту.

Таке становище з радіоспортом на розрізі «Морозівський», на рудоремонтному заводі, фабриці діаграмних паперів та інших підприємствах.

С. КРЯЧКО,
головний суддя змагань.

Стали чемпіонами

В середині січня в сільському професійно - технічному училищі № 3 проходили змагання з настільного тенісу на першість обласної ради ДСТ «Трудові резерви» в залік спартакіади, присвяченої XXVI з'їзду КПРС. В них взяли участь команди дев'яти сільських професійно - технічних училищ Кіровоградщини.

В наполегливій дводенній боротьбі учні Олександрійського СПТУ № 3 Сергій Ніколаєнко та Валерій Демченко продемонстрували високу спортивну підготовку і стали чемпіонами обласної ради.

Команда нашого училища виборола на цих змаганнях перше місце і також стала чемпіоном.

А. ДЕМЧЕНКО,
викладач училища.

ГРОМАДСЬКА ПРИЙМАЛЬНА

В громадській приймальні редакції газети «Ленінський прапор» у селищі Димитрово в лютому відвідувачів прийматимуть:

2, 20—Горобець Г. В.
4 —Калашніков С. Д.
6 —Осипенко Г. Н.
9 —Фомічова П. П.
11, 23—Пастухова М. Д.
13, 25—Чубенко К. П.
16, 27—Шанюк М. О.
18 —Щербова Н. І.

Громадська приймальна працює з 10 до 13 години.

БРИКЕТНІЙ ФАБРИЦІ «ДИМИТРОВСЬКА»
потрібні на постійну роботу:

МАШИНІСТИ БРИКЕТНИХ ПРЕСІВ (чоловіки). Середня заробітна плата 200 крб.,

МАШИНІСТИ СУШИЛЬНИХ УСТАНОВОК (чоловіки і жінки). Середня заробітна плата 190 крб.,

МАШИНІСТИ КОНВЕЙЄРІВ, ДРОБИЛЬНИКИ, ГРОХОТУВАЛЬНИКИ, ДОЗИРУВАЛЬНИКИ. Середня заробітна плата 170 крб.,

ВАНТАЖНИКИ ПО РОЗВАНТАЖЕННЮ ВУГІЛЛЯ (чоловіки). Середня заробітна плата 220 крб.,

МАЙСТРИ ПО РЕМОНТУ ПРОМИСЛОВОГО ОБЛАДНАННЯ (чоловіки). Оклад 150 крб.

Робітники, які не мають спеціальності, можуть набути її без відриву від виробництва при навчальному пункті фабрики.

Робітники одержують безплатне паливо, користуються безплатним проїздом на роботу і з роботи, житло надається в порядку черги.

За довідками звертатися в бюро по працевлаштуванню на адресу: 317900, м. Олександрія, вул. Першотравнева, 11 та у відділ кадрів фабрики.

АДМІНІСТРАЦІЯ.

ОЛЕКСАНДРІЙСЬКІЙ ТЕПЛОЕЛЕКТРОЦЕНТРАЛІ № 3
потрібні на постійну роботу:

СТАРШИЙ ІНЖЕНЕР - КОНСТРУКТОР. Оклад 145 карбованців,

НАЧАЛЬНИКИ ЗМІН ЕЛЕКТРИЧНОГО, ПАЛИВНО - ТРАНСПОРТНОГО І КОТЕЛЬНОГО ЦЕХІВ. Оклад 150—165 карбованців,

МОТОРИСТИ ПАЛИВОПОДАЧІ ПАЛИВНО-ТРАНСПОРТНОГО ЦЕХУ. Оклад 160 карбованців,

РОЗВАНТАЖУВАЛЬНИКИ ПАЛИВА (вугілля і мазуту). Середній заробіток 170—180 карбованців,

СЛЮСАРІ ПО РЕМОНТУ ТУРБІННОГО І КОТЕЛЬНОГО ОБЛАДНАННЯ. Середній заробіток 170 карбованців,

МАШИНІСТИ - ОБХІДНИКИ ПО ЗОЛОВИДАЛЕННЮ. Середній заробіток 155 карбованців,

АПАРАТНИК ПО ПРИГОТУВАННЮ І ЗАВАНТАЖЕННЮ ХІМРЕАГЕНТІВ. Середній заробіток 130 карбованців,

ЕЛЕКТРОМОНТЕРИ ПО РЕМОНТУ АПАРАТУРИ РЕЛЕЙНОГО ЗАХИСТУ. Середній заробіток 160 карбованців.

Робітники забезпечуються паливом на пільгових умовах. Проїзд на роботу і в зворотному напрямку за рахунок підприємства.

Бажаючі можуть підвищити свою кваліфікацію при учбово-курсовому комбінаті ТЕЦ № 3.

За довідками звертатися у відділ кадрів ТЕЦ № 3 або в бюро по працевлаштуванню на адресу: 317900, м. Олександрія, вул. Першотравнева, 11.

Їхати автобусами №№ 1, 10, 41, 43 до зупинки «Степова».

АДМІНІСТРАЦІЯ.

ОЛЕКСАНДРІЙСЬКОМУ МІСЬКПОБУТКОМБІНАТУ
потрібні на роботу:

ШТУКАТУРИ,
ТЕСЛЯРІ,
МАЛЯРИ,
СТОЛЯРИ,
ПЕРУКАРІ (чоловічі),
УЧНІ чоловічих перукарів,
ВЗУТТЄВИКИ,
УЧНІ ВЗУТТЄВИКІВ.

АДМІНІСТРАЦІЯ.

ОЛЕКСАНДРІЙСЬКОМУ ФІЛІАЛУ № 1 ОБ'ЄДНАННЯ «КІРОВОГРАДВАЖАВТОТРАНС»
терміново потрібні на постійну роботу:

ШОФЕРИ 1, 2, 3 класів,
АВТОСЛЮСАРІ всіх розрядів,
ЕЛЕКТРИК - ВИСОКОВОЛЬТНИК,
СЕКРЕТАР-ДРУКАРКА.

Робітники підприємства забезпечуються паливом по пільгових цінах. Одиноким надається місце в гуртожитку, а місцевим — квартири в порядку черги.

За довідками звертатися у бюро по працевлаштуванню на адресу: 317900, м. Олександрія, вул. Першотравнева, 11 або у філіал № 1: м. Олександрія, вул. Паризької комуни, 64 (за залізницею).

АДМІНІСТРАЦІЯ.

На голубому екрані

П'ЯТНИЦЯ, 30 СІЧНЯ

8.00 Програма «Час».
8.40 Гімнастика.
9.05 Мультфільми «Новорічні пригоди», «Дідусь Мазай і зайці», «Капітошка», «Поні біжить по колу».
9.50 Художній фільм «Чекайте листів». По закінченні — Новини.
14.30 Новини.
14.50 Документальний фільм «До зірок разом».
15.20 Наша адреса — Радянський Союз.
15.50 Рідна природа.
16.15 Творчість народів світу.
16.45 Москвичі — з'їзду партії.
17.15 В гостях у казки. Художній телефільм «Стоптані черевички».
18.15 Людина і закон.
18.45 Сьогодні у світі.
19.00 Голоси народних інструментів. Гітара. Передача 2.
20.00 Прем'єра багатосерійного документального телефільму «Цілина». За книгою тов. Л. І. Брежнєва. 3 серія.
21.00 Програма «Час».
21.35 Чемпіонат СРСР з хокею: «Спартак» — «Трактор» (Челябінськ). В перерві — Сьогодні у світі.

СУБОТА, 31 СІЧНЯ

8.00 Програма «Час».
8.40 Гімнастика.
9.10 АБВГДейка.
9.40 Для вас, батьки.
10.10 Більше хороших товарів.
10.40 Наша адреса — Радянський Союз.
11.15 Це ви можете.
12.05 5-й тираж «Спортлото».
12.15 «Переможці». Клуб фронтових друзів.
13.45 Коло читання.
14.30 Новини.
14.45 Очевидне — неймовірне.
15.50 До XXVI з'їзду КПРС. «Розділи великої книги». Фільм 9 «Особиста відповідальність».
16.50 Х. Бланко. Перший концерт для арфи і клавесина.
17.00 Людина. Земля. Всесвіт.
17.45 Бесіда політичного оглядача Л. Вознесенського.
18.15 Мультфільм «Рукавичка».
18.25 9-а студія. Ведучий — політичний оглядач В. Зорін.
19.25 Художній фільм «Дім в якому я живу».
21.00 Програма «Час».
21.35 Прем'єра музичної телевистави «Сільва». По закінченні — Новини.

НЕДІЛЯ, 1 ЛЮТОГО

9.05 Д. Скарлатті. Сонати.
9.30 Будильник.
10.00 Служу Радянському Союзу!
11.00 Програма «Здоров'я».
11.45 Музична програма «Ранкова пошта».
12.15 «Наука і техніка».
12.30 «Сільська година».
13.30 Музичний кіоск.
14.00 «Чеховські сторінки». Фільм-вистава Московського Художнього театру Союзу РСР ім. М. Горького.
16.10 «Комуністи Дону». Передача 3.
16.55 Футбольний огляд.
17.25 Мультфільми «Півник і сонечко», «Лісові мандрівники», «Перша зима».
18.00 Міжнародна панорама.
18.45 Вперше на екрані ЦТ художній фільм «Блакитний портрет».
20.10 Клуб кіноподорожей.
21.00 Програма «Час».
21.35 Кінопанорама. По закінченні — Новини.

Заступник редактора
С. ЩЕРБИНЕНКО.

Колектив ясел-садка № 9 виробничого об'єднання «Олександріявугілля» висловлює глибоке співчуття завідуючій Єкало Аллі Зінов'ївні з приводу смерті її матері

РИБКІНОЇ МАРІЇ ВАСИЛІВНИ.

Загублену паливно-роздарахункову книжку НЕ № 20250, видану Недогарською сільською Радою на ім'я Демейтія Олександра Петровича, вважати недійсною.

«ЛЕНИНСКОЕ ЗНАМЯ» — орган Александрийских городского и районного комитетов Компартии Украины, городского и районного Советов народных депутатов Кировоградской области (выходит на украинском языке).

АДРЕСА РЕДАКЦІЇ: Індекс 317900, м. Олександрія, вул. Шевченка 74.

ТЕЛЕФОНИ: редактора — 2 23 45, відділів: партійного життя — 2 24 33, промисловості — 2 36 63, сільського господарства — 2 27 73, відповідального секретаря — 2-35 63, відділу листів — 2-01 43, приймальні — 2 22 32, бухгалтерії — 2 27 93

Олександрійська міська друкарня Кіровоградського облуправління у справах видавництв поліграфії і книжкової торгівлі. м. Олександрія, вул. Шевченка 81.
Індекс 62065. Спосіб друку високий. Телефони: 2-31-35, 2-34 70. Тираж 27850. Обсяг 1 друк. арк. Зам. № 521.

ПРОЛЕТАРІ ВСІХ КРАЇН, ЄДНАЙТЕСЯ!

ГАЗЕТА НАГОРОДЖЕНА ПОЧЕСНОЮ ГРАМОТОЮ ПРЕЗИДІЇ ВЕРХОВНОЇ РАДИ УРСР

Ленінський прапор

ОРГАН ОЛЕКСАНДРІЙСЬКИХ МІСЬКОГО ТА РАЙОННОГО КОМІТЕТІВ КОМПАРТІЇ УКРАЇНИ, МІСЬКОЇ ТА РАЙОННОЇ РАД НАРОДНИХ ДЕПУТАТІВ КІРОВОГРАДСЬКОЇ ОБЛАСТІ

Січень
30
П'ятниця
1981
№ 17 (9041)
Ціна 2 коп.
Газета виходить у вівторок, середу, п'ятницю, суботу.

ГАЗЕТА ВИДАЄТЬСЯ З 26 БЕРЕЗНЯ 1919 РОКУ

МЕХАНІЗАТОРСЬКІ КАДРИ ДЛЯ СЕЛА

СІЛЬСЬКЕ господарство з кожним роком одержує від промисловості все більше нових, високопродуктивних машин. Отже, важливо, щоб у колгоспах і радгоспах постійно дбали про підготовку механізаторів, про підвищення їх професійної майстерності.

Правління колгоспу «Червоний прапор» підготовці молодих механізаторів постійно приділяє увагу. Тут, наприклад, щороку в зимовий час організовують навчання трактористів у школах підвищення кваліфікації. Це дає позитивні наслідки. Механізатори ефективно використовують наявну техніку, в кращі строки виконують польові роботи і надають допомогу сусіднім господарствам.

Тракторні бригади в колгоспах укомплектовані кадрами. Та керівники господарства на цьому не заспокоюються. Тут і цього року направили на курси трактористів шість колгоспників. Отже, з приходом весни буде змога організувати двозмінну роботу в полі і значно скоротити строки сівби. А це запорука підвищення врожайності, збільшення виробництва зерна, овочевих, кормових та інших культур.

Краще, ніж у попередні роки, турбуються про підготовку механізаторських кадрів у колгоспах «Прапор комунізму», «Перемога», «Прогрес», імені Володимира Ульянова. З цих господарств набувають професію на короткотермінових курсах по 4—7 трудівників села.

Однак в ряді колгоспів району цій важливій справі не приділяють належної уваги. У колгоспі імені Калініна не вистачає 58 механізаторів. Окремі машини з цієї причини зовсім не використовуються. В господарстві постійно зволікають строки проведення польових робіт і через це недоодержують чимало зерна, цукрових буряків та інших культур. Але керівники господарства не приділяють уваги поповненню загону механізаторів. На курси трактористів направлено тільки трьох осіб. Як люди відвідують курси, як навчаються, керівники не цікавляться.

Лише по 1—2 трудівники навчається на курсах з колгоспів імені Димитрова, імені Шевченка, імені Карла Маркса, «Росія». А тим часом тут не вистачає механізаторів, багато машин не використовується в роботі. Ось чому минулого року ці господарства затягнули строки проведення польових робіт і недоодержали врожаю.

Жодного трудівника села не направило на курси трактористів правління колгоспу імені Енгельса.

Питання підготовки механізаторських кадрів для села має важливе значення. На жаль, до цього послабили увагу і працівники управління сільського господарства. Згідно доведеного завдання на курси трактористів при райсільгосптехніці та Новопразькому і Червонокам'янському відділеннях сільгосптехніки необхідно послати 85 колгоспників. А фактично їх навчається 62. Керівники курсів не знають, скільки кожний колгосп повинен прислати на навчання людей. Змирились з цим і в управлінні сільського господарства.

Партійні і профспілкові організації колгоспів та радгоспів зобов'язані підготовку механізаторів взяти під свій контроль і добитись, щоб кожна тракторна бригада була вкомплектована кадрами.

Програма комуністичного творення

Обговорюємо проект ЦК КПРС до XXVI з'їзду партії

Завдання великі, але реальні

У проекті Основних напрямів економічного і соціального розвитку нашої країни в одинадцятій п'ятирічці чітко визначено перспективи по зростанню народного добробуту. Одним з проблемних питань у нашому господарстві було і залишається дальший розвиток свинарства, на якому ми спеціалізуємося. Сьогодні треба самокритично визнати, що комуністи і правління колгоспу не все зробили, щоб здійснити завдання десятої п'ятирічки. План виробництва свинини виконано лише на 62 проценти, а продажу — на 93 проценти.

Наслідки господарювання зобов'язують нас докорінно перебудувати роботу з тим, щоб завдання нинішньої п'ятирічки були успішно виконані. Парторганізація вважає, що одним з головних напрямків вирішення цієї проблеми є посилення роботи з кадрами тваринників.

На сьогодні всі ферми укомплектовано відповідальними працівниками. На молочнотоварні ферми рішенням партійного бюро направлено чотири комуністи і два комсомольці. На двох молочнотоварних фермах створено тимчасові партійно - комсомольські групи. Посилено вимоги до спеціалістів тваринництва.

Обговорюючи проект ЦК КПРС до XXVI з'їзду партії, тваринники нашого господарства взяли соціалістичні зобов'язання, в яких передбачено до відкриття з'їзду виконати завдання двох місяців по надоях молока. Здійснити це є всі можливості: господарство має в достатку кормів.

Однак є питання, які не під силу вирішити власними силами. Це ремонт водогону і налагодження водопостачання свинокомплексу. Потрібні матеріали. А їх у колгоспі немає.

Не вистачає у нас і корморозподавачів та механізмів для переробки кормів. Необхідно провести реконструкцію тваринницьких приміщень з тим, щоб застосувати комплексну механізацію трудомістких процесів на свинокомплексі. Бажано, щоб у вирішенні цих проблем надали нам відповідну допомогу районні організації.

Ми розуміємо складність завдань, поставлених партією в проекті Основних напрямів розвитку країни, і будемо робити все, щоб успішно втілити їх в життя.

О. КОЧЕРГА,
секретар парторганізації колгоспу «Україна».



З неослабним інтересом вивчають трудящі Олександрійщини проект ЦК КПРС до XXVI з'їзду партії. Днями працівники Олександрійського радіотелевізійного ательє зібралися для того, щоб ще раз детально обговорити VIII розділ цього документа, де йдеться про дальше поліпшення побутового обслуговування населення.

На знімку: секретар парторганізації ательє Г. С. КАЗАКОВА читає проект Основних напрямів.

Фото Р. ГРАНОВСЬКОГО.

Добрий початок

Успішно несуть трудову вахту на честь XXVI з'їзду КПРС вуглехіміки Семенівського заводу гірського воску. Вже 24 січня вони виконали місячний план по випуску воску і до кінця місяця передбачили виробити його додатково 20 тонн. А 28 січня колектив заводу рапортував про виконання плану по виробництву вуглелужних реагентів. Їх випущено понад завдання близько 100 тонн, і рахунок дедалі зростає.

На передз'їздівській вахті перед ведe зміна інженера О. Г. Меліхова.

О. ЛИЖЕНКО,
робкор.

Хто як вивозить добрива

У районі проходить тримісячник нагромадження і вивезення місцевих добрив на поля. За станом на 28 січня найкращих показників добились колгоспи (перша графа — завдання на два місяці в тоннах, друга — вивезено добрив на поля):

«Ленінським шляхом»	10000	8900
«Прапор комунізму»	12500	5240
ім. Димитрова	9000	4110
Радгосп цукрокомбінату	8100	5615

Мало проявляють турботи про підвищення родючості грунтів і стримують вивезення органічних добрив на поля колгоспи:

ім. Шевченка	31000	1590
«Червоний прапор»	18000	1332
ім. Енгельса	14000	1310
Радгосп «Більшовик»	9000	1600

До виборців міста

В лютому 1981 року виконавчий комітет звітуватиме на сесії міської Ради народних депутатів про свою роботу за 1980 рік.

Виконком міської Ради звертається до всіх виборців міста з проханням надіслати свої зауваження, пропозиції і побажання щодо поліпшення роботи виконавчого комітету, його відділів, установ та організацій міста. Всі ці думки будуть глибоко і всебічно вивчені. По них вживатимуться заходи.

Свої листи надсилайте до 10 лютого 1981 року на адресу: міськвиконком, кімната №9.

МІСЬКВИКОНКОМ.

Розширювати птахівництво

СОЦІАЛІСТИЧНІ ЗОБОВ'ЯЗАННЯ ПТАХІВНИКІВ РАДГОСПУ-ТЕХНІКУМУ НА 1981 РІК

Втілюючи в життя історичні рішення XXV з'їзду КПРС, птахівники радгоспу-технікуму чимало роблять для того, щоб з року в рік збільшувати виробництво продуктів птахівництва. Завдання минулої п'ятирічки по валовому виробництву яєць колектив ферми виконав на 100,1 процента.

Включившись в передз'їздівське соціалістичне змагання, у відповідь на рішення жовтневого (1980 р.) Пленуму ЦК КПРС, птахівники наміти-ли в першому році одинадцятої п'ятирічки одержати від кожної курки-несучки в середньому по 175 яєць, валове виробництво їх довести до 1230 тисяч штук при плані 1200 тисяч.

Для одержання такої кількості яєць трудящі зобов'язалися старанно вирощувати молодняк і вчасно формувати стадо несучок, утримувати в належному санітарному стані приміщення і птицю.

Схвалюючи проект ЦК КПРС до XXVI з'їзду партії, колектив птахоферми закликає усіх працівників птахоферм району ширше розгортати змагання за підвищення продуктивності птиці, за дострокове виконання завдань першого року одинадцятої п'ятирічки.

Соціалістичні зобов'язання обговорено і прийнято на зборах колективу птахоферми.

Обговорюємо проект ЦК КПРС до XXVI з'їзду партії

Корми і виробництво продукції

Проектом ЦК КПРС до XXVI з'їзду партії визначено, що в одинадцятій п'ятирічці необхідно забезпечити дальше зростання виробництва продукції тваринництва, підвищення продуктивності худоби і птиці. Однією з умов здійснення планів є поліпшення кормовиробництва, задоволення потреб у кормах громадського тваринництва та худоби, яка є в особистій власності громадян.

Враховуючи можливості збільшення виробництва м'яса, молока, іншої продукції в нашій країні, ЦК КПРС і Рада Міністрів СРСР нещодавно прийняли постанову «Про додаткові заходи по збільшенню виробництва сільськогосподарської продукції в особистих господарствах громадян».

Як показують розрахунки, у колгоспах та радгоспах нашого району є змога в нинішній п'ятирічці збільшити середньорічне виробництво продуктів тваринництва проти досягнутого в десятій п'ятирічці на 23—25 процентів. Це означить річний надій молока від кожної корови слід довести по району до 2400 кілограмів.

Завдання це реальне. В 1975, завершальному році дев'ятої п'ятирічки по району надій молока від кожної корови становив 2302 кілограми, в 1978 році — 2352. Але в останні роки в колгоспах та радгоспах послабили увагу до громадської худоби, і продуктивність різко знизилась. Торік, наприклад, по району від кожної корови надоєно на 377 кілограмів молока менше, ніж у 1975 році, і на 429 — ніж у 1978 році.

В ряді господарств надої знизились ще більше. Так, у колгоспі «Ленінським шляхом» одержано від кожної корови на 700 кілограмів молока менше проти 1975 року. За останні два роки на 500 — 700 кілограмів знизились надої від кожної корови в колгоспах імені Свердлова, «Перемога», імені Фрунзе та імені Кірова.

Порівняно з 1975 роком витрати кормів за останні роки зросли на корову до 32 центнерів кормових одиниць проти 28,8 центнера. Отже, шукати причину зниження продуктивності, скажімо, дійного стада, слід в тому, як використовуються корми.

У більшості господарств не приділяють уваги підготовці кормів до згодовування. Їх не здобрюють. Кормоцехи і кормокухні працюють з перебоями. Є випадки розкрадання концентратів.

Не приділяється увага і поліпшенню якості кормів. Здебільшого сінаж і силос закладаються з грубим порушенням технології.

Нині в колгоспах та радгоспах є в штаті бригадири по кормовиробництву. Але, на жаль, їх обов'язки зведений до того, що вони стежать за завезенням кормів до ферм. Бригадири ж покликані здійснювати контроль за використанням, підготовкою до згодовування, за підвищенням якості і поживності кормів.

Було б доцільно в п'ятий розділ Основних напрямів внести таке доповнення:

«Покласти на агрономів, керуючих відділками, бригадирів комплексних і тракторних бригад та бригадирів по виробництву кормів персональну відповідальність за виробництво, нагромадження, зберігання і використання кормів.

За підготовку до згодовування і раціональне використання кормів несуть відповідальність зооветспеціалісти та працівники інженерної служби».

На мою думку, варто оплату праці цих керівників та спеціалістів, матеріальну заінтересованість поставити в залежність від виконання планових завдань по нагромадженню кормів, виробництву продуктів тваринництва.

Д. ТІТЕНСЬКИЙ,
ветеран праці.



Вінницька область. Постійно підвищує продуктивність молочного стада передова доярка колгоспу імені Кірова Вінницького району комуніст Г. Я. Сорока. Добившись на початку десятої п'ятирічки шеститонних надоїв молока на корову, вона не спинилася на досягнутому і вийшла в завершальному році п'ятирічки на семитонний рубіж.

На знімку: доярка Г. Я. СОРОКА.

(Фотохроніка РАТАУ)

Весні назустріч

Механізатори другої тракторної бригади колгоспу «Прогрес» гідно несуть трудову вахту на честь XXVI з'їзду КПРС. Вони прагнуть до дня відкриття форуму комуністів завершити підготовку техніки до весняно-польових робіт.

На лінійку готовності вже поставлені всі сівалки та культиватори. Нині ремонтники завершують ладнати райборінки, шлейфи та інший дрібний інвентар.

У бригаді 31 трактор. Двадцять з них готові до роботи, а решта стоїть на ремонті в колгоспній центральній механічній майстерні. Вони будуть підготовлені до роботи до 20 лютого.

На підготовці сільськогосподарських машин до весни особливо відзначаються слюсар М. В. Оргін, який очолює постійну ланку ремонтників, механізатори Г. Л. Бубирьов, Б. О. Ступін, І. Д. Бражник.

М. КРИВКО,
обліковець тракторної бригади.

Місячник оборонно-масової роботи

У відповідності з постановою секретаріату ЦК ВЛКСМ і Президії ЦК ДТСААФ СРСР з 23 січня по 23 лютого проводиться Всесоюзний місячник оборонно-масової роботи. Він присвячений 63-й річниці Армії і Флоту і проводиться під девізом «XXVI з'їздові КПРС — гідну зустріч».

Місячник сприятиме дальшому поліпшенню виховання трудящих на героїчних традиціях Збройних Сил СРСР, удосконаленню військово-патріотичної і оборонно-масової роботи серед населення.

В період місячника комітети первинних організацій ДТСААФ, профспілкові та комсомольські організації покликані широко пропагувати заповіти В. І. Леніна, положення Конституції СРСР про захист соціалістичної Вітчизни, вказівки Генерального секретаря ЦК КПРС, Голови Президії Верховної Ради СРСР Л. І. Брежнєва з питань дальшого зміцнення обороноздатності країни.

Комітетам первинних організацій ДТСААФ та комсомолу разом з лекторами товариства «Знання», працівниками культосвітніх установ необхідно організувати серед населення проведення лекцій, бесід, тематичних вечорів, кінофестивалей військово-патріотичних фільмів, зустрічей з ветеранами війни і праці.

Передбачено в ході місячника провести ряд районних змагань з військово-прикладних видів спорту, масових заходів з участю ветеранів війни, передовиків виробництва.

23 лютого будуть виставлені почесні караули біля пам'ятників В. І. Леніну та радянським воїнам, біля меморіалів бойової слави та на братських могилах.

Найактивнішу участь в місячнику повинні взяти спортивні організації підприємств, колгоспів, радгоспів, навчальних закладів і установ району. В ці дні варто провести спортивні змагання і складання нормативів комплексу ГПО.

Всі організаційно - масові, військово - патріотичні заходи будуть сприяти мобілізації членів ДТСААФ, трудящих району на успішне виконання завдань по зміцненню економічної і оборонної могутності Батьківщини, гідну зустріч XXVI з'їзду Компартії України.

Я. ШЕПЕЛЬ,
голова райкому ДТСААФ.

Зберігання та ремонт сільгосптехніки — під контроль

На засіданні виконкому районної Ради народних депутатів обговорено питання про стан зберігання і підготовки техніки до весняних польових робіт у колгоспах імені Володимира Ульянова та «Україна».

Відзначено, що в колгоспі імені Володимира Ульянова правління не здійснює контролю за роботою спеціалістів, керівників відділків і тракторних бригад. Так, в другому відділку, де керуючим С. П. Нечипір, бригадиром механізаторів П. Ф. Макаренко, техніка до тривалого зберігання не підготовлена, ремонт її тільки розпочато. З окремих машин не зняті втулково - роликові ланцюги, робочі органи, привідні паси.

Частина машин залишилась в полі. Це, зокрема, комбайн «Нива», на якому працював Г. С. Ільченко, розкидач добрив, зчепки тощо.

Через безгосподарність, безвідповідальне ставлення до техніки колгоспу нанесено збитку на 1251 карбованець.

Правління прийняло рішення про організацію ланок по ремонту техніки, але в другій бригаді його не виконано. Графік постановки і виходу техніки з ремонту не розроблено.

Не створено належних умов праці ремонтників. Бригада не вкомплектована кадрами.

ОФІЦІЙНИЙ ВІДДІЛ

У колгоспі повільними темпами будують механічну майстерню.

Аналогічне становище і в колгоспі «Україна».

За допущені недоліки в зберіганні і ремонті техніки на голову правління колгоспу імені Володимира Ульянова В. А. Пашковського та заступника голови правління колгоспу «Україна» О. Г. Кочергу накладено стягнення.

Головних інженерів колгоспів імені Володимира Ульянова та «Україна» І. І. Данилка і М. М. Максименка, керуючих відділками та бригадирів тракторних бригад цих господарств С. П. Нечипора, М. М. Тимченка, П. Ф. Макаренка та М. А. Щербину позбавлено на 25 процентів всіх видів додаткових доплат за четвертий квартал 1980 року.

Правління колгоспів зобов'язано обговорити на своїх засіданнях питання про стан зберігання і підготовки техніки до весни і вжити заходів, щоб негайно усунути недоліки.

Правління обох колгоспів зобов'язано вкомплектувати пости і пункти техобслуговування сільгоспмашин необхідним обладнанням, побудувати площадки для миття техніки, відремонтувати майданчики для регулювання машин, вкомплектувати бригади кадрами.

Правління колгоспів імені Володимира Ульянова, «Україна», «Заповіт Леніна», імені Карла Маркса, імені Шевченка, імені Петровського, імені Кірова зобов'язано впорядкувати наявні, а протягом року побудувати центральні склади нафтопродуктів.

Керуючого райсільгосптехнікою М. М. Біленка зобов'язано вжити заходів щодо забезпечення господарств району запчастинами і матеріалами згідно заявок, вчасно і якісно ремонтувати трактори, комбайни, вузли і агрегати.

„Взуття" для тракторів

Дніпропетровськ. «Взуття» для надпотужного трактора «К-710» — нового дітища Ленінградського виробничого об'єднання «Кировский завод» — створено в Дніпропетровському науково - дослідному інституті великогабаритних шин. Як показали випробування, такі покришки універсальні.

Новинка — не перша розробка колективу молодої дослідної установки, яка принесла славу радянським автомобілям і сільгоспмашинам. Дніпропетровці є авторами конструкцій і технологій виробництва покришок для потужних автосамоскидів «БелАЗ», тракторів Т-150» і «К-700».

(РАТАУ)

Репортаж

Мов пісню співають

В теслярському цеху міжгосподарської будівельної організації панує трудове напруження. Пахучі стружки деревини спіраллю виповзають з-під гострих різців інструменту. Майстерню заповнюють мелодійні звуки циркулярної пилки, ритмічно постукують молотки.

Міцною дружбою, зразковою трудовою дисципліною і самовідданою працею славиться бригада столярів у колективі будівельників. В цеху чисто, затишно. Робітники суворо дотримуються правил техніки безпеки, борються за високу якість виробів.

Ось в цех поступають дошки. Столяри обробляють їх, розпилюють на заготовки. А через певний час з цеху видається готова продукція — віконні і дверні блоки, інші вироби, які необхідні на будовах.

На одному з робочих місць, схилившись, робить розмітку столяр цієї бригади. Через кілька хвилин в його руках весело заграв робочий інструмент. По вправних рухах можна судити, що ця людина добре володіє спеціальністю, роботу виконує залюбки.

— Це Микола Павлович Іванов, — говорить майстер В. Г. Стебельцов.— Хороший столяр. Будь-яку операцію виконує високоякісно і своєчасно.

І це дійсно так. Старанність — основна риса в характері М. П. Іванова.

Улюблену спеціальність Микола Павлович набув у післявоєнні роки. Тривалий час працював у Кривому Розі, згодом — на Олександрійській мебельній фабриці. А останні 18 років тут. Він ударник дев'ятої та десятої п'ятирічок, неодноразово нагороджувався грамотами.

Поруч з Павловичем старанно працює М. В. Гончаров. За плечима Миколи Васильовича 20 років трудового стажу. Він також удостоєний знаків ударника дев'ятої і десятої п'ятирічок.

Майже 10 років в цій бригаді Петро Фокович Гришко. Він, як і його колеги, постійно дбає про підвищення якості роботи, про своєчасне виконання замовлень.

Розмірений робочий ритм у цеху не спадає. Кожен зайнятий своїм ділом. Лише у хвилини перепочинку робітники обмінюються веселими жартами.

Дружний, працьовитий колектив трудиться тут. Взаємодопомога в них у пошані. А це і є запорукою успіху.

Добре розпочали новий рік робітники цеху.

О. ЄРЕМЕНКО,
сількор.

Назустріч XXVI з'їзду КПРС

Енергетичне серце економіки

На рубежі дев'ятої і десятої п'ятирічок у житті нашої країни сталася дуже важлива подія: лічильники на пультах енергосистем вперше показали, що виробництво електрики досягло трильйона кіловат-годин. На перший рік одинадцятої п'ятирічки заплановано виробити 1.335 млрд. квт-годин електроенергії, а до 1985 року—довести до 1.550—1.600 млрд. квт-год. Ось якими справді космічними цифрами ми почали оперувати!

Доречно пригадати, що на початок першої п'ятирічки, виконуючи ленінський план ГОЕЛРО, країна виробила лише 5 млрд. квт-год. електроенергії.

Пройдено гігантський шлях від Дніпрогесу і теплових електростанцій, подібних до Зуєвської, до найбільшої в світі Красноярської ГЕС і таких колосів енергетики, як Бурштинська, Криворізька станції, в кожній з яких потужність трьох - п'яти, а то й десяти Дніпрогесів. Ми переходимо у вищий клас енергетики — до атомної.

Про те, якими високими темпами розвивається електрифікація країни, можна судити на прикладі нашої республіки. Якщо в першій п'ятирічці вироблення електроенергії становило на Україні 1 млрд. квт-год., то в середині десятої воно піднялося до 222 млрд. квт-год. У 1981 році енергетикам республіки треба буде виробити 245,5 млрд. квт-год. електрики, а в 1985 — досягти рівня у 280—290 млрд. квт-год. Основний приріст буде одержано на атомних електростанціях. У проекті ЦК КПРС записано: «Розгорнути спорудження і ввести перші агрегати на Хмельницькій, Запорізькій та Кримській АЕС і Одеській атомній ТЕЦ, забезпечити нарощування потужностей на Чорнобильській, Південно-Українській і Ровенській АЕС».

Без електроенергії неможливий технічний прогрес ні в промисловості, ні в сільському господарстві. Візьмемо хоча б тваринницький комплекс — він весь грунтується на застосуванні електрики. Споживання електроенергії в сільському господарстві нашої республіки тільки за останні три п'ятирічки зросло в чотири рази.

Електрика міцно увійшла в наш побут не тільки повсюдним застосуванням «лампочки Ілліча». Нині на кожні сто сімей

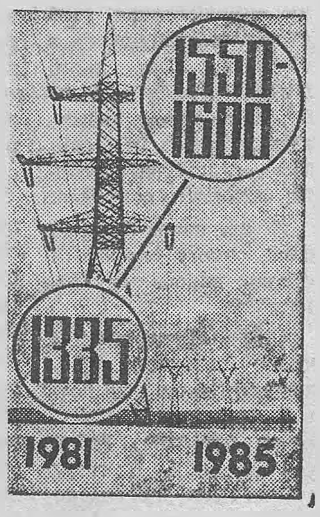

Зростання виробництва електроенергії (млрд. кіловат-годин).
(Фотохроніка РАТАУ).

у країні — і в місті, і на селі — припадає 85 телевізорів, 84 холодильники, 71 пральна машина, 84 радіоприймачі і радіоли. І все це — теж споживання електрики.

Найважливішими енергетичними ресурсами промисловості, всього народного господарства є нафта, газ, вугілля. Без них немислимий нині розвиток транспорту, виробництво безлічі корисних для людини речей. Але головний їх споживач — електроенергетика. Тому збільшенню видобутку, раціональному використанню природних копалин сьогодні надається особливо великого значення.

Наприклад, видобуток нафти (з газовим конденсатом) у 1985 році треба буде довести по країні до 620—645 млн. тонн (у 1981 році він становитиме 610 млн. тонн). Приріст в основному буде забезпечено за рахунок розвитку нафтодобувної промисловості в районах Західного Сибіру, Казахської РСР і на півночі європейської частини країни.

Видобуток газу треба довести за п'ятирічку до 600—640 млрд. кубометрів. Весь приріст дасть Західний Сибір.

У 1985 році передбачається видати на-гора 770—800 млн. тонн вугілля. Приріст в основному забезпечать Кузбас, Кансько - Ачинський та Екібастузький паливно-енергетичні комплекси з вуглевидобуванням відкритим способом. Шахтарі України, як і раніше, відповідальні за розвиток підземного виймання особливо цінного коксівного і енергетичного вугілля.

Як бачимо, джерел енергії у нас досить. І збільшення виробництва в них важливої сировини — є цілком реальним. Проте кожним грамом її треба розпорядитися дбайливо, по-хазяйському, завжди пам'ятаючи, що якими б не були багатства наших підземних комор— вони не безмежні.

(РАТАУ).



Тридцять один рік працює в автобазі «Олександріявугілля» слюсар-інструментальник п'ятого розряду Семен Дем'янович Защолкін. Зараз виготовляє він деталі для ремонту автомобілів. Денні завдання виконує на 130 процентів. Семен Дем'янович —наставник молоді. Йому присвоєно звання «Кращий за професією».

На знімку: ветеран підприємства С. Д. ЗАЩОЛКІН.

Фото М. ПАЛЬЧИКА.

Допомагають у виборі професій

Багаторічна дружба єднає середню школу № 17 і профспілкову бібліотеку при Будинку культури шахти «Світлопільська». Педколектив школи разом з старшим бібліотекарем Іриною Федорівною Якименко і завідуючою дитячим сектором Тетяною Білокур поставили перед собою мету допомогти учням у виборі життєвого шляху.

В бібліотеку для бесід із старшокласниками запрошують людей різних професій: майстрів - модельєрів одягу, шахтарів, будівельників, машинобудівників.

Інженери, передові робітники розповідають про свої професії, діляться досвідом.

Ми щиро вдячні працівникам профспілкової бібліотеки за їх турботу про молоде покоління.

Адже мине час і частина з нас поповнить ряди робітничого класу. І щоб ми не помилилися у виборі професії, наші наставники допомагають нам.

Учні 10-А класу середньої школи № 17.

Комсомольці—попереду

Менше місяця залишається до того часу, коли в Москві почне роботу XXVI з'їзд КПРС.

На заводі підйомно-транспортного устаткування з перших днів нового року організовано суворий контроль за виконанням соціалістичних зобов'язань, взятих на честь партійного форуму

Передз'їздівська трудова вахта назвала нові імена правофлангових змагання. У крановому цеху комсомольсько - молодіжний колектив електромонтажників, яким керують бригадир В. Тесленко групкомсорг В. Нор, працює під девізом «З перших днів п'ятирічки — високоорганізовану працю». Бригада виконує завдання на 116 процентів.

У колективі піднімають на щит слави передовиків, ставлять їх за приклад і суворо запитують з тих, хто неякісно виконав роботу, заслуховують їх на зборах, виробничих нарадах.

Добросовісно ставляться до праці, водночас беруть участь у громадському житті члени комсомольсько - молодіжної бригади О. Резніченко, Л. Кальницька, В. Кучеренко, О. Бульба. Віктору Четвертаку присвоєно звання «Кращий молодий робітник заводу». Він змагається за право підписати рапорт XXVI з'їзду КПРС.

Недавно в колектив прийшли працювати випускники підшефного профтехучилища № 1. Їх тепло зустріли, допомогли освоїти роботу, ознайомили з життям бригади, цеху, заводу.

Молоді виробничники добре працюють, проводять комсомольські суботники. Двадцять з них — члени добровільної народної дружини, п'ятеро — учасники самодіяльного ансамблю. Трудові дарунки партійному з'їзду готує комсомольсько - молодіжна бригада кранобудівників.

В. ЗАХАРЧУК,
начальник штабу «Комсомольського прожектора» заводу.

ПРОБЛЕМИ РАЦІОНАЛІЗАТОРІВ

Первинні організації товариства винахідників та раціоналізаторів існують майже на всіх підприємствах. Раціоналізатори допомагають розв'язувати питання, які потребують термінового вирішення, удосконалюють виробничий процес.

Існує первинна організація ВТВР і на Олександрійській мебельній фабриці. Та, на жаль, хвалитися поки що їй немає чим. Якщо у першому півріччі 1980 року економічний ефект від впровадження рацпропозицій складав 10,3 тисячі карбованців, то в другому — лише 500 карбованців. В чому ж справа? Невже раціоналізаторський вогник кмітливих згас?

Це не так. У 1980 році було немало хороших ідей по удосконаленню виробничого процесу. Наприклад, установка для перегонки відпрацьованих розчинників, яка повинна щорічно регенерувати 1800 кілограмів ацетону. Економічний ефект від її застосування складав би 880 карбованців. Верстат для розкроювання тонких листових матеріалів приніс би, за підрахунками економістів, ефект 700 карбованців.

Рацпропозиція по верстату для розкроювання листів була подана 15 вересня 1980 року, але так і не впроваджена. Досі не зроблена і установка по перегонці розчинників, хоча пропозиція подана ще 26 червня 1979 року.

На перешкоді стала відсутність технологічного обладнання. Для виконання робіт по виготовленню експериментальних зразків стендів та пристроїв необхідні струбальні, свердлувальні, шліфувальні верстати промислового типу

Не вистачає також матеріалів. Немає необхідного прокату, шлангів, електродвигунів, метизів. Об'єднання «Кіровоградмебель», куди входила наша фабрика до кінця 1980 року, не допомагало у вирішенні цих питань, хоча заявки на техніку і матеріали подавалися щорічно.

Є і внутрішні проблеми. Останні роки підприємство лихорадить у зв'язку з недопостачанням сировини. Звідси плинність кадрів. І нерідко виробнича група по новій техніці зайнята на «вузьких» місцях замість того, щоб працювати за своїм профілем.

З 5 грудня 1980 року фабрика ввійшла до складу об'єднання «Дніпропетровськдерево». Хочеться вірити, що у 1981 році будуть нарешті виділені належні матеріальні ресурси, а раціоналізатори підприємства матимуть змогу більш грунтовно здійснювати свої плани і задумки.

О. КУРИЛО.
голова ради ВТВР мебельної фабрики.

Розвивати пізнавальну активність

Партбюро, профспілковий і комсомольський комітети, рада учнівського самоврядування міського середнього профтехучилища № 1 організовано проводять вивчення проекту ЦК КПРС до XXVI з'їзду партії. Відбулися партійні збори, на яких обговорено питання про хід вивчення проекту Основних напрямів та завдання парторганізації.

Рішенням зборів зобов'язано членів партії та інженерно - педагогічних працівників виступити перед учнями з роз'ясненням важливого документа Підготували агітаторів і політінформаторів з числа старшокурсників. Тепер вони проводять бесіди у навчальних групах.

«Їх нагородив комсомол», «Радію я — це моя праця вливається в здобутки колективу», — на ці та інші теми відбулися усні журнали, вечори, які провели з учнями викладачі З. Ф. Муранкіна, П. Г. Барабаш, В. К Байдикова, Н. І. Кузнецова, В. І. Діденко, А Г. Аржанова та інші.

Ветеран системи профтехосвіти М. М. Рухлов керує методичною комісією слюсарів - електромонтажників, в позаурочний час залучає учнів до праці в предметних гуртках.

Колектив училища має хороші традиції по вихованню майбутніх робітників для заводу підйомно-транспортного устаткування.

Підвищення активності у навчанні та праці, виконання особистих зобов'язань учнями і працівниками колективу буде добрим подарунком XXVI з'їздові КПРС.

В. ЦЕПОВ,
директор училища.

Слідами наших виступів

«ЗА ВИСОКУ КУЛЬТУРУ ТОРГІВЛІ»

Так називалася передова стаття, надрукована в нашій газеті 4 листопада минулого року. В ній піддавалися критиці недоліки, які мали місце в роботі торговельних організацій району. Зокрема, вказувалося, що продавець магазину «Продтова» с. Комінтерн Т. Б орбенко в нетверезому стані приходить на роботу.

Як повідомив заступник голови правління райспоживспілки Ф. К Максименко, передову статтю обговорено в колективі працівників правління. За порушення трудової дисципліни завідуючу магазином села Комінтерн, Приютівського споживчого товариства Т. В. Горбенко з роботи звільнено.

Редактор
Х. СОКОЛОВСЬКИЙ.

Загублену паливно розрахункову книжку за № 21249, видану Новопразькою селищною Радою на ім'я Гейко Наталії Петрівни, вважати недійсною.

Індивідуальний смак замовника плюс вимоги моди

—такий девіз роботи працівників Олександрійського ательє по виготовленню і ремонту трикотажних виробів „Берізка“

Телеграма

ОЛЕКСАНДРІЯ. ЧЕРВОНОКОЗАЧА, 53, КОЛЕКТИВУ АТЕЛЬЄ «БЕРІЗКА».

ЩИРО ВІТАЄМО З ДОСТРОКОВИМ ЗАВЕРШЕННЯМ П'ЯТИРІЧНОГО ПЛАНУ. БАЖАЄМО ПОДАЛЬШИХ ТВОРЧИХ УСПІХІВ У БЛАГОРОДНІЙ СПРАВІ ПОБУТОВОГО ОБСЛУГОВУВАННЯ ТРУДЯЩИХ.

УКРПОБУТРЕКЛАМА

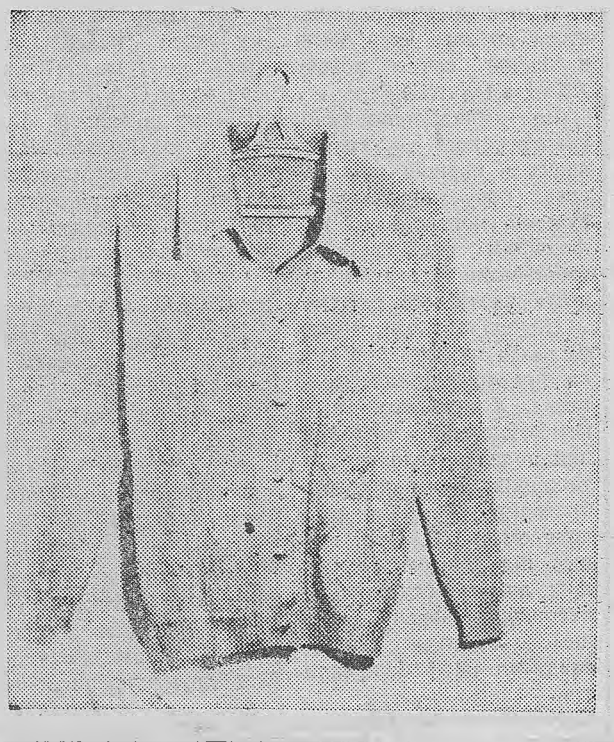

Запорука успіху

Приємна новина. Приємна не тільки для колективу «Берізки» і Укрпобутреклами, а й для вас, шановні читачі. Адже факт дострокового виконання п'ятирічного плану свідчить про те, що з початку десятої п'ятирічки колектив працює стабільно, систематично впроваджуючи нові види послуг, повсякденно поліпшуючи якість виконання замовлень і підвищуючи рівень культури обслуговування.

Запорукою успіху стала сумлінна праця всіх членів колективу. І в першу чергу передових робітниць, переможців індивідуального соціалістичного змагання:

Це—в'язальниці: Раїса Кузьмівна Камишан, Любов Іванівна Діброва, Докія Григорівна Ніколаєва, Євгенія Іванівна Лисина, Марія Тихонівна Коротич; швачки: Клавдія Іванівна Д'яченко, Ольга Вікторівна Чепелева, Олександра Семенівна Бенько, Галина Володимирівна Каулько.



Вдалий старт бригади

У лютому останнього року п'ятирічки була створена четверта бригада по пошиттю трикотажних виробів. Цікаво, що загальна кількість робітниць в ательє не збільшилася. Просто в трьох бригадах було проведене скорочення—вивільнено по 2 робітниці. Вивільнено за рахунок впровадження нової технологічної схеми виготовлення продукції, використання внутрішніх резервів. Резерви ці—скорочення обсягу ручних операцій машиністок за рахунок вдосконалення технології, поліпшення дисципліни, підвищення ділової кваліфікації, освоєння суміжних операцій (взаємозаміна швей і машиністок.)

Так бригада була створена. В її складі—закрійник, бригадир, одна машиністка і дві швеї. Перед новим невеличким колективом стояли великі труднощі. Головна—полягала в тому, що закрійник Таїсія Іванівна Панченко і бригадир Олена Костянтинівна Кулеміна мали дуже мало часу, щоб по-справжньому спрацюватися, щоб розуміти один одного з півслова. Для цього потрібно, мабуть, кілька років разом працювати... А ще їм слід було організувати роботу, створити колектив.

Поява нової бригади дала змогу скоротити строки виконання замовлень.

Слід відзначити і чуйне ставлення адміністрації ательє до потреб нового колективу. Було виділене добре устаткування. Контору ательє було переведено у менше приміщення, а приміщення контори виділене бригаді. Допомогла і своєчасна моральна підтримка з боку керівників. Маємо на увазі і своєчасний аналіз прорахунків в роботі, і відзнаку досягнутих успіхів.

...В останні місяці роботу четверта бригада остаточно стабілізувала. Виконання планів — систематичне. Якість виконання замовлень — відмінна. Можна з певністю сказати, що четверта бригада займе гідне місце серед переможців соціалістичного змагання.

Приклад молодих

В'язальницям Ніні Петренко і Катерині Цимбаліст поки що досвіду бракує. Катя всього рік тому закінчила профтехучилище Кіровоградського облпобутуправління, а Ніна до недавнього часу ще вчилася професії безпосередньо в ательє.

Так, досвіду бракує, але завдяки старанності, любові до справи дівчата встигли зарекомендувати себе кваліфікованими робітницями. Працюють по четвертому розряду. Виконують найвідповідальніші, найскладніші замовлення. Працюють дівчата творчо. Особливо багато уваги приділяють малюнку на виробах. Намагаються якомога точніше враховувати побажання замовників. І в той же час кожного разу докладають максимум зусиль і фантазії, щоб у кожному окремому випадку винайти найорганічнішу композицію кольорів, використати мотиви спортивної тематики, українського національного орнаменту.



Модні, сучасні, красиві трикотажні вироби—

важлива деталь нашого одягу. Жінки і чоловіки, люди похилого віку і молодь бажають одягатися так, щоб подобатися іншим. І всім добре відомо, що лише в ательє, виготовляючи одяг, беруть до уваги вік і зріст замовника, особливості фігури і манеру ходи, інші фактори.

Та особливості особливостями, але в кожної людини свої улюблені кольори. І це обов'язково слід підкреслити, бо ж мова наша—про трикотажні вироби. А ательє, відверто кажучи, не може запропонувати пряжу в широкому виборі. Тому радимо приходити з власною пряжею або з трикотажними виробами, які можна перетворити на пряжу.

Види ремонту трикотажних виробів:

дов'язка манжетів, коміркіів, низу та інших деталей;

заміна манжетів, комірів;

штопка дірок;

підняття петель;

вставка «блискавок».

Майстри вишивають на виробах різні узори, роблять з светрів жакети, з більших речей (шляхом перекрою) менші, з чоловічих та жіночих речей — речі дитячого асортименту.

Найпоширеніша послуга

...Кожній сім'ї потрібні заощадження — на придбання цінних речей, для відпочинку, ремонту квартири тощо. І одним з безумовних заходів стабілізації сімейного бюджету є подовження строку носіння трикотажних виробів. А всім відомо, що зовнішній вигляд кофти чи светра залежить від бережливого ставлення до нього. Головне — це своєчасно і регулярно ремонтувати, поновляти одяг.

ПЕРЕДИВІТЬСЯ СВІЙ ГАРДЕРОБ

Мабуть, є вироби з трикотажу (плаття, джемпери, жакети та ін.), які від часу втратили форму, колір або вийшли з моди. Зверніться до майстрів ательє— вони полагодять одяг з трикотажу, нададуть йому потрібної форми та сучасного вигляду (розширять, подовжать або вкоротять, замінять комір, манжети, рукави тощо).

Майстри «Берізки» ремонтують, оновлюють трикотажні вироби, розпускають і з них виготовляють нові. Так, із старої жіночої кофти виходить новий дитячий костюм.

Потерті коміри, манжети тощо —дов'язують.

ДОМАШНЄ ЗАВДАННЯ УКРПОБУТРЕКЛАМИ

Підрахуйте, скільки карбованців ви заощадите, якщо відремонтуєте в ательє чи майстерні трикотажні вироби всіх членів сім'ї замість того, щоб купувати нові. Про вартість ремонту дізнайтеся в ательє.

Заощаджені гроші ви зможете витратити за необхідністю.

УКРПОБУТРЕКЛАМА

«ЛЕНИНСКОЕ ЗНАМЯ» — орган Александрийских городского и районного комитетов Компартии Украины, городского и районного Советов народных депутатов Кировоградской области (выходит на украинском языке).

АДРЕСА РЕДАКЦІЇ: Індекс 317900. м. Олександрія, вул. Шевченка, 74.

ТЕЛЕФОНИ: редактора — 2-23-45, відділів: партійного життя — 2-24-33, промисловості — 2-36-63, сільського господарства —2-27-93, відповідального секретаря — 2-35-63, відділу листів — 2-01-43, приймальні — 2-22-32, бухгалтера — 2-27-93.

Олександрійська міська друкарня Кіровоградського облуправління у справах видавництв, поліграфії і книжкової торгівлі. Індекс 62065. Спосіб друку високий. Телефони: 2-31-35, 2-34-70. Тираж 27850. Обсяг 1 друк. арк. м. Олександрія, вул. Шевченка, 81. Зам. № 714.

ПРОЛЕТАРІ ВСІХ КРАЇН, ЄДНАЙТЕСЯ!

ГАЗЕТА НАГОРОДЖЕНА ПОЧЕСНОЮ ГРАМОТОЮ ПРЕЗИДІЇ ВЕРХОВНОЇ РАДИ УРСР

Ленінський ПРАПОР

ОРГАН ОЛЕКСАНДРІЙСЬКИХ МІСЬКОГО ТА РАЙОННОГО КОМІТЕТІВ КОМПАРТІЇ УКРАЇНИ, МІСЬКОЇ ТА РАЙОННОЇ РАД НАРОДНИХ ДЕПУТАТІВ КІРОВОГРАДСЬКОЇ ОБЛАСТІ

Січень
31
Субота
1981
№ 18 (9042)
Ціна 2 коп.
Газета виходить у вівторок, середу, п'ятницю, суботу.

ГАЗЕТА ВИДАЄТЬСЯ З 26 БЕРЕЗНЯ 1919 РОКУ

Трудова хода України

Центральне статистичне управління УРСР повідомило про підсумки виконання Державного плану економічного і соціального розвитку Української РСР у 1980 році. У десятій п'ятирічці народне господарство республіки розвивалось відповідно до курсу, визначеного XXV з'їздом Комуністичної партії. Розгорнувши соціалістичне змагання за гідну зустріч XXVI з'їзду КПРС, трудящі Радянської України забезпечили в минулому році дальший розвиток економіки республіки і зростання ефективності суспільного виробництва. Підвищились матеріальний і культурний рівень життя народу.

Національний доход збільшився на 1 мільярд карбованців і перевищив 77 мільярдів карбованців, (у фактичних цінах). Три чверті його використано на споживання, а з урахуванням витрат на житлове і соціально-культурне будівництво безпосередньо на народний добробут направлено чотири п'ятих національного доходу.

Введено в дію основні фонди загальною вартістю 18,6 мільярда карбованців.

План реалізації промислової продукції виконано по республіці в цілому, по всіх областях і м. Києву. Приріст виробництва порівняно з 1979 роком становив 2,2 процента.

Поліпшились техніко-економічні показники роботи. Обсяг виробництва продукції вищої категорії якості збільшився на 16,8 процента. Наприкінець минулого року 18,2 тисячі виробів мали державний Знак якості.

Освоєно і почато серійний випуск більш як тисячі найменувань нових видів промислової продукції. Знято з виробництва понад 400 найменувань застарілих конструкцій машин, устаткування, апаратів, приладів і виробів.

Продукція сільського господарства в 1980 році становила 26,6 мільярда карбованців. Трудівники полів у минулому році в несприятливих для сільськогосподарського виробництва погодних умовах зібрали 38,3 мільйона тонн зерна, що на 4,3 мільйона тонн більше, ніж у 1979 році; валовий збір пшениці становив 21,3 мільйона тонн, кукурудзи — 4,3 мільйона тонн, зернобобових — 2,1 мільйона тонн.

У 1980 році виробництво м'яса становило 3,5 мільйона тонн у забійній вазі, молока — 21,1 мільйона тонн, яєць 14,4 мільярда штук, вовни — 27,1 тисячі тонн. Порівняно з 1979 роком зросло виробництво яєць, а м'яса, молока, вовни — дещо знизилося.

Капітальне вкладення в народне господарство за рахунок усіх джерел фінансування склали 19,1 мільярда карбованців і дещо зросли порівняно з попереднім роком. В технічне переозброєння і реконструкцію діючих підприємств вкладено близько 3,4 мільярда карбованців.

Роздрібний товарооборот державної і кооперативної торгівлі становив 46,2 мільярда карбованців і зріс порівняно з 1979 роком, у порівняних цінах, на 1,9 мільярда карбованців. Річний план роздрібного товарообороту перевиконано.

Державними і кооперативними підприємствами та організаціями, колгоспами і населенням споруджені житлові будинки загальною площею 17,9 мільйона квадратних метрів, що становить 336,8 тисячі нових впорядкованих квартир, у тому числі в сільській місцевості — 3,7 мільйона квадратних метрів. Житлові умови поліпшили більш як 1,5 мільйона чоловік.

Дальшого розвитку набули народна освіта, наука і культура. Поліпшилося медичне обслуговування та організований відпочинок населення.

Чисельність населення Української РСР на 1 січня 1981 року становила 50,1 мільйона чоловік.

(РАТАУ).

З ТУРБОТОЮ ПРО СІЛЬСЬКОГОСПОДАРСЬКЕ ВИРОБНИЦТВО

Соціалістичні зобов'язання колективу Олександрійської райсільгосптехніки на 1981 рік

Робітники, інженерно-технічні працівники райсільгосптехніки здійснили великий обсяг роботи у десятій п'ятирічці, в основному виконували щорічні соціалістичні зобов'язання. Торік колектив достроково справився з завданнями по виробництву та реалізації продукції і додатково до плану виготовив виробів на суму 19,5 тисячі карбованців, добився зниження собівартості продукції на 0,2 процента.

У відповідь на постанову жовтневого Пленуму ЦК КПРС про схвалення проекту Основних напрямів розвитку країни на 1981—1985 роки і на період до 1990 року, трудящі райсільгосптехніки взяли на себе підвищені соціалістичні зобов'язання.

Передбачено завершити план виробництва та реалізації продукції до 23 грудня 1981 року і виготовити понад завдання виробів на суму 21,2 тисячі карбованців, знизити собівартість виробництва на 0,2 процента.

На 4 дні раніше виконати річний план реалізації товарів та інших матеріальних цінностей і максимально забезпечити передбачені договорами запити колгоспів та радгоспів на придбання техніки, запасних частин та матеріалів.

Заощадити 73,5 тонни бензину, 50000 кіловат-годин електроенергії. Економно витрачати інші ресурси.

На 5 днів раніше виконати річний план автотранспортних перевезень у колгоспах та радгоспах.

Підвищити продуктивність праці на 0,2 процента.

Активізувати творчу діяльність раціоналізаторів і впровадити у виробництво 70 рацпропозицій.

Підготувати для колгоспів 29 трактористів, для автобази райсільгосптехніки — 23 шофери.

Виконати річний план технічного обслуговування машинно - тракторного парку колгоспів та радгоспів до 28 грудня 1981 року.

Виявляти постійну турботу про трудящих, забезпечувати їм найкращі виробничо - побутові умови, сприяти підвищенню продуктивності праці на кожному робочому місці. Постійно боротися за підвищення трудової і політичної активності всіх працюючих.

СОЦІАЛІСТИЧНІ ЗОБОВ'ЯЗАННЯ ОБГОВОРЕНІ І ПРИЙНЯТІ НА ЗАГАЛЬНИХ ЗБОРАХ КОЛЕКТИВУ РАЙСІЛЬГОСПТЕХНІКИ.

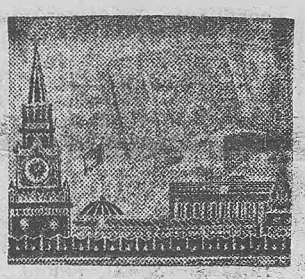

XXVI з'їзду КПРС—гідну зустріч



Слюсар - авторемонтник комуніст Микола Григорович Дейнега сумлінно виконує доручення партійної організації колгоспу імені Кірова. Він пропагандист мережі партійної освіти, політінформатор.

На знімку: М. Г. ДЕЙНЕГА в обідню перерву роз'ясню механізаторам проект ЦК КПРС до XXVI з'їзду партії.

Фото Р. ГРАНОВСЬКОГО.

Відзначилися бурильники

У змаганні значних успіхів добився колектив дільниці підземного буріння геологорозвідувальної експедиції, який очолює О. П. Панчищенко. В 1980 році при річному завданні 52 тисячі погонних метрів робітники дільниці пробурили 58 тисяч погонних метрів свердловин. Особливо відзначилися геологорозвідувальники А. М. Гаркавенко, М. О. Шевченко, М. Т. Буц, В. Т. Скрипник, О. П. Бугрій. І в 1981 році вони продовжують працювати ударному.

І. КРАМАРЕНКО,
секретар парторганізації.

Будні, як свято

Більше 25 років працює в радгоспі «Більшовик» Марія Іванівна Картавенко, вирощує телят молочного віку.

У колективі тваринників вона користується заслуженим авторитетом. До роботи ставиться старанно і тому добивається вагомих успіхів.

Середньодобовий приріст живої ваги телят. у 1980 році становив 480—510 грамів. В індивідуальному соціалістичному зобов'язанні на 1981 рік робітниця записала: одержати середньодобовий приріст телят по 550 грамів, а в січні - лютому — по 600 грамів. Як завжди, свого слова дотримає.

Поряд з Марією Іванівною трудиться телятниця Таїсія Тихонівна Маленька. Вона теж більше двох десятиріч працює в радгоспі, доглядає телят молочного віку. Таїсія Тихонівна взяла зобов'язання в 1981 році одержати середньодобовий приріст молодняка по 600 грамів.

Працьовиті люди — наша гордість.

Л. СКЛЯР
голова робіткому профспілки.

ДО ВЕСНИ-81

Механізатори колгоспу імені Димитрова, змагаючись за гідну зустріч XXVI з'їзду КПРС, зобов'язались до 23 лютого поставити на лінійку готовності всю техніку, яка буде потрібна на весняно-польових роботах.

Нещодавно правління колгоспу розглянуло на своєму засіданні питання про хід виконання соціалістичних зобов'язань колективів тракторних бригад. Першість в трудовому суперництві вибороли механізатори другої тракторної бригади, яких очолює М. І. Корлюк. Тут уже стоять на лінійці готовності всі сівалки, культиватори, плуги та інші грунтообробні машини. Полагоджено більшість тракторів.

М. БАРАННИК.

1500 тонн вугілля за добу

Першою на шахті «Світлопільська» справилася 26 січня з місячним планом дільниця № 1, яку очолює М. М. Медвідь. Заслуга в цьому належить бригаді під керівництвом М. І. Мірошниченка. З початку року середньодобове навантаження на лаву тут становить 1500 тонн вугілля. Гірники видали на-гора 55300 тонн палива і нині працюють в рахунок лютого.

Колектив першої дільниці зобов'язався виконати план двох місяців до дня відкриття XXVI з'їзду КПРС. Щозміни вугільники видають на-гора сотні надпланового палива.

А. ЛОКШИНА,
інженер.

РАПОРТ ГІРНИКІВ

З добрими трудовими результатами ідуть назустріч XXVI з'їзду КПРС робітники видобувної дільниці розрізу «Морозівський». Вони на два дні раніше виконали виробниче завдання січня.

Перед у соціалістичному змаганні на честь з'їзду веде бригада екскаваторників, яку очолює Д. Т. Савчук. Своє особисте завдання вона виконала на 102,8 процента.

Г. УСОВА,
інженер.

Захист соціалістичних зобов'язань

Наполегливо впроваджувати передовий досвід, вдосконалювати організацію праці і виробництва в колгоспах і радгоспах. Значно підвищити ефективність використання землі, виробничих фондів, матеріальних, фінансових і трудових ресурсів.

З проекту ЦК КПРС до XXVI з'їзду партії.

Результативність трудового суперництва

Трудівничі колективи кожного року беруть на себе конкретні зобов'язання, прагнуть перевиконувати накреслені плани по виробництву та реалізації продуктів рільництва і тваринництва. Обговорюють намічене, оформляють зобов'язання. Не завжди цей важливий документ ставав надійним дороговказом у процесі роботи. Іноді про нього забували уже в перші тижні після зборів. В процесі роботи виявлялося, що зобов'язання взяли не реальні, а тому про них ніхто й мови не веде. Бувало й так, що керівники колгоспу не створювали нормальних умов для досягнення намічених рубежів, для високопродуктивної праці рільників і тваринників. Отже, в такому разі взяте зобов'язання ставало пустою обіцянкою, не мало необхідного впливу на піднесення трудової активності.

Аналізуючи плюси і мінуси соціалістичного змагання за минулу п'ятирічку, райком Компартії України, виконком районної Ради та комітет профспілкової організації працівників сільського господарства прийшли до висновку, що необхідно у кожному виробничому колективі забезпечити гласність, дієвість і результативність трудового суперництва. Покінчити з формалізмом у цій важливій справі. Кожне зобов'язання зробити керівництвом до дії, компасом піднесення продуктивності праці.

Про це повели мову на партійних, профспілкових зборах у виробничих колективах під час обговорення проекту Основних напрямів розвитку країни в одинадцятій п'ятирічці. Було одностайно вирішено брати соціалістичні зобов'язання реальні, керуючись науково обґрунтованими нормами, а також конкретними виробничими умовами кожного колективу.

Крім цього, необхідно укладати правлінню колгоспу чи дирекції радгоспу конкретні трудові угоди з бригадами, ланками, фермами по забезпеченню необхідних умов для високопродуктивної праці і успішного виконання взятих зобов'язань.

Переглянули також систему морального і матеріального заохочення учасників змагання. В основу відзначення передовиків береться насамперед зразкова організація праці і одержання при мінімальних затратах найбільш якісної продукції.

Звертається також серйозна увага на поширення кращого досвіду і на цій основі слід добиватися загального піднесення, підтягувати відстаючих до рівня передовиків.

Партійні, профспілкові організації, керівники та спеціалісти виробничих колективів повинні тримати хід змагання під повсякденним контролем, аналізувати підсумки за день, декаду, місяць, квартал у тваринництві чи за проведення важливих кампаній у рільництві.



Ланковий механізованої ланки по вирощуванню цукрових буряків Г. І. Дементій підписує трудову угоду з правлінням колгоспу.

На прикладі колгоспу імені Володимира Ульянова

На захист соціалістичних зобов'язань у колгосп імені Володимира Ульянова прибули керівники усіх господарств Олександрійщини, агрономи, бригадири тракторних бригад, ланкові механізованих ланок по вирощуванню цукрових буряків та кукурудзи.

Цікава і корисна розмова відбулася в Будинку культури, в якій взяли участь також члени бюро райкому партії, члени виконкому райради, спеціалісти управління сільського господарства.

Відбулося широке обговорення трудової угоди правління колгоспу та механізованих ланок по вирощуванню високого врожаю буряків та кукурудзи.

Ланковий механізаторів Г. І. Дементій та його помічник Г. І. Сварак, яка очолює жінок - сапальниць, висловили свої думки про забезпечення високого врожаю солодких коренів. А вони нагромадили чималий досвід спільної високопродуктивної роботи. Десяту п'ятирічку по виробництву і продажу цукрових буряків з честю виконали за чотири роки. І торік в надзвичайно складних природних умовах вирощували і зібрали на кожному із 120 гектарів по 412 центнерів солодких коренів.

Успіх забезпечує зразкова організація праці, міцна виробнича дружба між механізаторами і жінками - сапальницями. Трактористи взяли на плечі машин максимальний обсяг роботи під час догляду за посівами. Жінки лише провели перевірку рослин у рядках. Щодня просапували в середньому по 0,30—0,40 гектара.

Під час збирання врожаю також працювали погоджено, з великим напруженням. Механізатори старалися забезпечити найкращу якість роботи. Отже, жінкам менше довелося доочищати корені.

Члени ланки зобов'язалися у нинішньому році одержати по 420 центнерів буряків з гектара. Ще з літа торік стали закладати фундамент високого врожаю. Двічі лущили стерню. Внесли певну норму органічних та мінеральних добрив. В кращі строки і якісно зорали грунт на відповідну глибину.

З допомогою агрономів члени ланки розробили технологічну карту всіх видів роботи на буряковій плантації аж до збирання коренів. Взимку, наприклад, передбачили провести снігозатримання. Вже не один рік проводять додатково калібрування насіння з допомогою спеціально підібраних решіт. А це забезпечує успіх під час сівби. Механізатори висівають точно 8—10 насінин на кожному погонному метрі.

Перед сівбою відповідно до стану грунту проводять двічі боронування, шлейфування. Сіють буряки з внесенням туків і курячого посліду не більше 3—4 днів. Потім чаклують механізатори. Обробляють боронами, райборінками, шарують міжряддя, спушують культиваторами з внесенням аміачної води і сухих добрив.

За 10 днів перед початком збирання проводять ще раз глибоке спушування грунту в рядках. Це сприяє успішному збиранню буряків, до мінімуму скорочуються втрати цукрової сировини.

— Ми зробимо все можливе, щоб забезпечити високий урожай, — говорить ланковий Г. І. Дементій, — сподіваємось, що правління колгоспу виконає і свої умови. Прохаємо забезпечити необхідну кількість гербіцидів для внесення в грунт перед сівбою. Давно потребує заміни культиватор для обробітку посівів. Під час збирання врожаю прохаємо виділити більше автотранспорту для вивезення коренів.

Голова колгоспу В. А. Пашковський зробив глибокий аналіз діяльності механізованих ланок, а також запевнив трудівників, що правління забезпечить ланку необхідними машинами, добривами, гербіцидами, як передбачено в технологічній карті. А крім цього, колгосп забезпечує підвезення членів ланки на місце роботи і додому, організовує в полі громадське харчування, підтримуватиме ініціативу та корисні пошуки механізаторів в справі максимальної механізації трудомістких процесів у буряківництві.

Все це передбачено в трудовій угоді, в обговоренні якої взяли участь також присутні механізатори інших господарств району.

Головний економіст колгоспу Л. І. Нікітенко зробила аналіз діяльності ланки за минулий рік, розповіла, яку оплату праці одержали трудівники. Показала на таблицях яку матимуть оплату всі члени ланки в нинішньому році, якщо дотримаються всіх пунктів технологічної карти і одержать на кожному гектарі посіву по 420 центнерів буряків.

Такий аналіз викликав велику зацікавленість у присутніх. На їх запитання економіст давала вичерпні відповіді.

Після цього члени правління і члени механізованої ланки підписали трудову угоду.

Всі присутні переконалися, що таке всебічне обговорення соціалістичних зобов'язань, конкретно окреслене коло обов'язків правління колгоспу і членів ланки, безумовно, сприятиме успішному розгортанню трудового суперництва за одержання високих показників.

За індустріальною технологією

В такий же спосіб відбулося обговорення трудової угоди механізованої ланки по вирощуванню кукурудзи, яку очолює В. Я. Бодрий, та правління колгоспу імені Володимира Ульянова.

Механізатори ланки зобов'язалися одержати на кожному з 70 гектарів посіву по 50 центнерів зерна кукурудзи. Вирощуватимуть качанисту без затрат ручної праці за новою індустріальною технологією.

Ланковий прохає правління колгоспу забезпечити необхідну кількість аміачної води, інших добрив, гербіцидів, а також закріпити за ланкою потрібні грунтообробні машини та механізми.

Члени ланки дали слово дотримуватись всіх вимог нової технології на вирощуванні кукурудзи, яка передбачає зразкову підготовку грунту, якісний посів і своєчасне збирання врожаю.

За дорученням правління колгоспу виступив головний агроном М. П. Березуб. Він детально розповів про те, які зобов'язання бере на себе правління по забезпеченню найкращих умов виконання соціалістичних зобов'язань членами механізованої ланки по вирощуванню кукурудзи.

Після всебічного обговорення трудову угоду підписали члени правління і члени механізованої ланки.

В обговоренні взяли участь присутні представники інших колгоспів та радгоспів, а також начальник управління сільського господарства І. С. Бенько.

Важливі пропозиції і поради висловив перший секретар райкому Компартії України Ю. Г. Петренко.

Для присутніх влаштувала цікавий тематичний виступ агіткультбригада Недогарського Будинку культури.

За прикладом недогарців нині в усіх колгоспах та радгоспах проходить захист соціалістичних зобов'язань. Обговорюють і приймають трудові угоди з правлінням колгоспів та дирекціями радгоспів механізовані ланки, колективи молочнотоварних, свинотоварних, пташівничих ферм та ін.



Члени механізованої ланки по вирощуванню кукурудзи за індустріальною технологією М. І. Махненко, В. Я. Бодрий (ланковий), М. М. Стабрин, М. П. Кошеленко. Фото М. ПАЛЬЧИКА.

Партійні і профспілкові організації забезпечують широку гласність, дієвість і результативність трудового суперництва під девізом: взяв зобов'язання — виконай! Дав слово — дотримай!

Назустріч XXVI з'їзду КПРС

Сталева могутність країни

Економічна могутність держави значною мірою визначається тим, яку кількість металу вона виробляє. Ми давно вже вийшли на перше місце в світі по виплавці чавуну і сталі. І ось тепер маємо всі можливості бути першими і по готовому прокату, кількість якого характеризує рівень розвитку металургії.

Проектом Основних напрямів передбачено виробити в 1985 році 117—120 млн. тонн готового прокату чорних металів, причому прискорено — в 1,5—2,5 раза — розвиватимуться виробництва холоднокатаного листа, прокату з

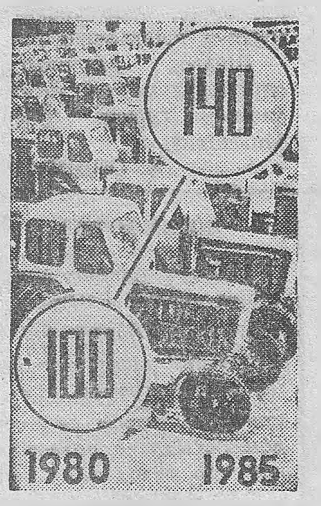

Зростання виробництва машинобудування (в процентах).

(Фотохроніка РАТАУ)

низьколегованих сталей із зміцнюючою термічною обробкою, фасонних і високоточних профілів, економічних і спеціальних видів сталевих труб, — тобто металу, максимально готового до дальшої обробки, до застосування в машинобудуванні, будівництві, в інших галузях.

Щоб уявити зростання нашої металургії, згадаємо, що в 1950 році при виплавці 27,3 млн. тонн сталі вироблялося лише близько 18 млн. тонн прокату. За 15 років (до 1965 року) ці показники змінилися так: сталі—91 млн.; прокату — 61,7 млн. тонн. І ось тепер (ще через 15 років), коли сталевари вже переступили 150-мільйонний рубіж, прокатники у 1981 році мають дати 109,2 млн. тонн продукції.

Метал потрібен всім. Без нього не можна зробити ні голки, ні космічного корабля. В проекті ЦК КПРС до XXVI з'їзду партії передбачається випереджаючими темпами розвивати машинобудування і металообробку — не менш як в 1,4 раза (при загальному збільшенні виробництва на 26—28 процентів).

Центральний Комітет КПРС і Рада Міністрів СРСР за останній час прийняли ряд важливих постанов, спрямованих на якісну перебудову машинобудівного виробництва. Визначено нові завдання розвитку верстатоінструментальної промисловості, випуску ковальсько-пресового і енергетичного (в тому числі для атомних електростанцій) устаткування, атомних маніпуляторів-роботів, які дають змогу виключити ручну працю на малокваліфікованих і монотонних роботах, у важких і шкідливих для людини умовах, а також випуску машин і устаткування для вдосконалення всіх галузей індустрії, особливо легкої і харчової.

Важливі завдання поставлено перед тракторним і сільськогосподарським машинобудуванням. Село повинно бути забезпечено необхідним набором машин і знарядь для впровадження індустріальних технологій у землеробстві. У машинобудуванні для тваринництва і кормовиробництва намічено зробити випуск комплектів високоефективних машин і устаткування, які забезпечують впровадження прогресивних технологічних процесів.

Техніка одинадцятої п'ятирічки ще більше полегшить працю людей, підвищить врожайну силу землі.

(РАТАУ).

ІНТЕРВ'Ю

УСПІХ САМ НЕ ПРИХОДИТЬ

Колектив АТП № 10062 за успіхи в соціалістичному змаганні у 1980 році нагороджено перехідним Червоним прапором міськкому Компартії України та виконкому міської Ради народних депутатів.

Наш кореспондент зустрівся з головним інженером автопідприємства В. М. Бутом і попросив відповісти на кілька запитань.

Запитання: Яких здобутків досягли автомобілісти в минулому році?

Відповідь: Успішно виконано річну програму і взяті соціалістичні зобов'язання. Так, план вантажоперевезень перевиконано на 85,2 тисячі тонн, понад завдання здійснено 32,6 тонно - кілометра, коефіцієнт виходу машин на лінію на 4,6 процента вищий планового показника. Продуктивність кожної машини, завдяки підвищенню коефіцієнта використання в часі, становить 101,9 процента до плану.

Хороші маємо і економічні показники. Завдяки зниженню собівартості вантажоперевезень досягнуто економії 42,9 тисячі карбованців, надпланові прибутки становлять 16,3 тисячі карбованців.

За цими цифрами наполеглива праця людей.

Запитання: Як ви організовуєте соціалістичне змагання?

Відповідь: У трьох автоколонах працюють 13 шоферських бригад, половина яких діє за методом бригадного підряду, тобто веде боротьбу за досягнення високого кінцевого результату. Усі колективи змагаються між собою за високу продуктивність праці, успішне виконання завдань, раціональне використання машин, зменшення холостих пробігів, економію пального і запчастин.

Всі ці результати враховуються при визначенні переможців. Крім того, беруться до уваги стан трудової і транспортної дисципліни, участь людей в громадському житті.

Результати суперництва підбиваємо щомісяця і поквартально. Переможців відзначаємо згідно діючої системи морального і матеріального стимулювання.

Торік частіше інших виходила переможцем змагання бригада водіїв під керівництвом комуніста М. М. Заболотного. До речі, вона виборола призове місце у змаганні серед водіїв області. Добрих результатів досягли також бригади, які очолюють М. Є. Буркацький, С. А. Боровський, В. А. Ковтун.

Партійна і профспілкова організації турбуються про створення умов для нормальної роботи водіїв. Зокрема, під час перевезення урожаю організовуємо оперативні ремонтні бригади, в автопарку збільшуємо кількість запасних частин.

Запитання: Чи є ще не використані резерви в автопідприємстві і що намічаєте зробити для їх повнішого використання?

Відповідь: Наявні можливості використовуються далеко не повна. Перш за все треба створити міцну механічну службу. У нас недостатньо верстатів, випробувальних стендів, слабо оснащені механічні майстерні.

Намітилася тенденція на поповнення парку великовантажними автомобілями, а ремонтувати їх поки що ніде. Це також створює незручності. Підводять нас і замовники. Скажімо, через погану організацію робочого процесу часто простоюють машини на вантажному дворі станції Олександрія. Слабо використовують машини, які ми направляємо на пивзавод.

Запитання: Які проблеми стоять перед колективом автомобілістів у 1981 році, як намічаєте їх розв'язувати? Яких рубежів передбачаєте досягти в роботі?

Відповідь: Перш за все намічаємо удосконалити організацію ремонтних робіт, розширити окремі приміщення, збудувати нові. Завдяки цьому плануємо довести коефіцієнт готовності автомобілів до 0,86 і відповідно збільшити коефіцієнт виходу їх на лінію. В результаті поліпшення економічного аналізу виробничо-господарської діяльності, раціонального використання техніки і робочого часу передбачено забезпечити приріст обсягу автоперевезень.

Річний план намічаємо виконати 30 грудня і перевезти додатково 15 тисяч тонн вантажів.

Інтерв'ю взяв В. КОЛЕСНИКОВ.



Раїса Олексіївна Дешева працює білетним касиром на станції Користівка. Тривалий період вона впевнено іде в авангарді змагання залізничників, показує зразки комуністичного ставлення до праці. Їй одній з перших в колективі присвоїли звання ударника.

Як комуніст, Р. Дешева бере активну участь в громадському житті. Її обрано членом партійного бюро станції. З пасажирами Раїса Олексіївна завжди ввічлива, уважна, за що заслужила загальну повагу.

На знімку: Р. О. ДЕШЕВА.

Фото Т. ДОЛГОВОЇ.

СЛІДАМИ НЕОПУБЛІКОВАНИХ ЛИСТІВ

Мешканка міста Олександрії Н. М. Лисенко в листі до редакції писала про те, що у нас недостатньо ведеться боротьба з пияцтвом. Щодня біля магазину на площі Кошового та біля їдальні № 18 вештаються п'яниці.

Редакція направляла цього листа для перевірки і вжиття заходів у міський відділ внутрішніх справ. Начальник І. А. Харитоненко повідомив, що наведені в листі факти підтвердилися. В день перевірки працівники міліції затримали в їдальні № 18 І. М. Карпова та О. Ф. Дробота, які ніде не працюють, а пиячать.

Обох притягнуто до адміністративної відповідальності, взято на облік як дармоїдів і попереджено про необхідність трудовлаштуватися.

Книгу—в маси

Майже двадцять п'ять років працює в профспілковій бібліотеці райенергоуправління Ліля Георгіївна Жирко. Спочатку була бібліотекарем, а з 1960 року призначили завідуючою.

Потяг до книги в трудящих зростає з року в рік. Ліля Георгіївна розповідає, що два десятиліття тому в бібліотеці було 800 читачів, а зараз — понад 2 тисячі.

Більше, ніж у два рази зріс книжковий фонд. Зараз у бібліотеці понад 25 тисяч примірників суспільно-політичної, технічної, художньої та іншої літератури.

Бібліотека гостинно запрошує кожного, хто дружить з книгою. Оформлені тематичні книжкові виставки «XXVI з'їздові КПРС — натхненну працю», «Твори Л. І. Брежнєва — скарбниця досвіду партійно-політичної роботи», «З іменем В. І. Леніна» та інші.

Ліля Георгіївна і бібліотекар Лариса Іванівна Ткаченко прагнуть якнайкраще обслужити читачів, підібрати для кожного потрібну книгу.

Згідно плану працівники бібліотеки регулярно влаштовують цікаві конференції, зустрічі тощо.

На ремонтно-механічному заводі «Укрремтресту» та фабриці діаграмних паперів створено пересувні бібліотечки, а на заводах пивоварному, продовольчих товарів — пункти видачі літератури.

Н. АРКАДЬЄВ.

Лист в коментарем

І КРАЙНЬОГО НЕ ЗНАЙДЕШ

«Під час спорудження 9-поверхового будинку для трудівників заводу підйомно-транспортного устаткування по вулиці Першотравневій, 53, було зруйновано бруківку по провулку Серова. Після закінчення робіт, щоб сховати сліди безгосподарності, будівельники навезли грунту і зрівняли його з бордюром. Внаслідок чого створився насип, вищий за фундамент будинку М. П. Буханця.

Проїжджа частина провулку завужена. Автомашини так розбили її, що утворили канаву. Під час негоди вона завжди наповнена водою, і по провулку ні проїхати, ні пройти.

Ми неодноразово зверталися до дирекції заводу підйомно - транспортного устаткування, головного архітектора міста та до інших відповідальних працівників з проханням відремонтувати дорогу. Але змін ніяких.

Д. ПІРКА, Е. СВІРСЬКИЙ, Г. ОЛЕЩЕНКО, І. ГІДУЛЯНОВ, І. ФЕДОРЕНКО, М. БУХАНЕЦЬ».

Автори листа переслали редакції і письмову відповідь, яку дав 19 жовтня 1979 року на ім'я М. П. Буханця директор заводу підйомно - транспортного устаткування. «Александрийский завод подъемно - транспортного оборудования сообщает, что отвод ливневых вод с площадки застройки 215-квартирного дома решен по дворовой дороге с созданием уклона к улицам Первомайской и Горького». Але вода під час дощів нагромаджується в провулку.

М. П. Буханець звернувся з листом до головного архітектора міста В. Ф. Тьотушкіна. Той повідомив, що директору заводу запропоновано до 10 грудня 1979 року перекрити провулок Серова, а біля будинку № 11 провести підсипку відсівом.

Як же зреагувала адміністрація заводу на це розпорядження? Колишній заступник директора по капітальному будівництву А. С. Плаксій надіслав начальнику будівельного управління № 4 О. І. Неживенку такого листа: «Завод подъемно - транспортного оборудования просит Вас срочно, до 10 декабря, в соответствии с предписанием главного архитектора г. Александрии произвести ремонт дороги по пер. Серова».

Та будівельники й не поспішали виконувати розпорядження.

Нещодавно завідуючий відділом комунального господарства міськвиконкому Я. Г. Бондаренко, заступник директора заводу підйомно - транспортного устаткування по капітальному будівництву В. О. Ціпов'яз, начальник будівельного управління № 4 О. І. Неживенко та представник редакції побували в провулку Серова. Правда, в той час калюжу скував мороз, ще й сніг випав. І В. О. Ціпов'яз та О. І. Неживенко доводили, що у мешканців провулку немає підстав для скарг. Але їх слова спростовує дивовижна загата біля канави.

Хто ж, врешті-решт, відновить бруківку і подбає про те, щоб стічні води не завдавали прикрощів людям.

Листи наших читачів

Про людей хороших

НАПОЛЕГЛИВІСТЬ

Тридцять два роки трудового стажу в медичній установі. Такою біографією у нашому місті можуть похвалитися небагато трудівників. І серед них — медсестра лікарні № 3 Надія Василівна Дементій.

Нелегко складалося в неї життя. Вона з того покоління, чия молодість була понівечена війною. В грізному сорок першому Надійка закінчила дев'ятий клас. Пішла працювати. Спершу була рахівником у бухгалтерії лікарні, потім — статистом.

Але ніколи не розлучалася з мрією стати медичною сестрою.

Тому, коли в 1957 році відкрилися курси Червоного Хреста при міському відділі охорони здоров'я, без вагань взялася за підручники. Після закінчення курсів працювала медсестрою. Та відчувала, що знань і вміння малувато. І знову сідає за парту, закінчує середню заочну школу, а потім Кіровоградський медичний технікум.

Для Надії Василівни щасливим був той день, коли їй вручили диплом про присвоєння кваліфікації медичної сестри. Здійсненню цієї мрії вона віддала чимало років, коли довгими вечорами просиджувала за спеціальною літературою. В цей же час навчалася на курсах при Кіровоградському фізкультурному диспансері, де здобула право працювати медсестрою по лікувальній фізкультурі й масажу.

По цій спеціальності Надія Василівна працює ось уже чотирнадцять років. Любить свою роботу. Часом бувало важко. Траплялися дні, коли обслуговувала по 40—45 осіб. І не тільки проводила заняття з лікувальної фізкультури, а робила масаж.

В грудні минулого року Надії Василівні виповнилося 55 років. Час би й на пенсію. Та вона поки що не залишає роботи, продовжує працювати, приносить користь людям.

Знають у лікарні Н. В. Дементій і як активістку громадської роботи. Не один раз її обирали членом місцевкому профспілки, членом групи народного контролю.

А. НАТАЛЬЧЕНКО.



Народна артистка УРСР Ада РОГОВЦЕВА.
Фото С. ЗВЯГІНЦЕВА.

Гуртківці за роботою

Другий рік працює географічний гурток в середній школі № 15. Учасники його — учні 6 б класу ведуть щоденник спостережень.

В минулому році гуртківці збирали і вивчали матеріали до 110-ї річниці з дня народження В. І. Леніна на тему «Ім'я Леніна на карті Батьківщини», — розповідає керівник гуртка Софія Мойсеївна Рубін. — Було зібрано багато книг, ілюстрацій про життя і діяльність Володимира Ілліча. Учні Олег Середа, Ігор Пащенко, Ірина Меднікова підготували цікаві доповіді.

Нині учасники гуртка вивчають природу рідного краю. Якось в краєзнавчому музеї гуртківці зустрілися з геологом Д. П. Бернадським. Відтоді між ними зав'язалася міцна дружба. Дмитро Петрович став активним учасником занять гуртка. Разом проводять екскурсії в природу, збирають зразки ґрунтів, складають топографічні карти, схематичні плани розміщення курганів та їх розкопок.

В роботу гуртка вносять пожвавлення батьки. Так, С. К. Чорна — екскурсовод екскурсбюро провела з дітьми кілька екскурсій по нашому місту, познайомила учнів з його історичним минулим, розповіла про підпільну роботу в роки Великої Вітчизняної війни, про розвиток міста в післявоєнні роки.

Цікаво, захоплююче спрямовує роботу географічного гуртка Софія Мойсеївна.

З. ОЗДОБА.

Зустріч з спеціалістами

В читальному залі центральної районної бібліотеки відбулася зустріч спеціалістів сільського господарства з учнями бібліотечного відділу культурно-освітнього училища.

Агроном управління сільського господарства М. І. Діордіца розповів про нелегку працю агронома, про свою любов до професії, про кращих агрономів району, які боролися за високий урожай зернових і технічних культур.

Зоотехнік районного управління сільського господарства О. І. Ліб розповіла, як обрала професію зоотехніка, за що полюбила її.

Олександра Іванівна закликала майбутніх бібліотекарів цінувати працю тваринників, допомагати поширювати кращий досвід доярок, свинарок.

Бібліографічний огляд літератури на тему «XXVI з'їзду КПРС — звитяжну працю» зробила учениця училища Олена Величко. Вона зупинилася на книгах і статтях, в яких розповідається про передовиків сільськогосподарського виробництва нашого району та Кіровоградської області.

Учні, присутні на зустрічі, подякували спеціалістам за цікаві розповіді.

З. РУДА,
завідуюча відділом обслуговування центральної районної бібліотеки.

НОВИЙ МУЗЕЙ

У Луцьку відкрито музей історії релігії і наукового атеїзму. Тут зібрано близько півтори тисячі експонатів, майже третина яких — оригінали. Стенд за стендом послідовно розповідають про походження життя на Землі, виникнення первісних форм релігії, розкривають реакційну суть релігійних віровчень, розвінчують церковні «чудеса».

На знімку: знайомство з експонатами.

(Фотохроніка РАТАУ)

Пошта одного дня

Щодня до редакції нашої газети надходять десятки листів від жителів міста і району. Автори їх порушують найрізноманітніші питання. Діляться своєю радістю, розповідають про трудові здобутки тощо.

Ось перед мною пошта минулого дня — 39 листів від жителів Олександрійщини.

Навіває роздуми лист інваліда Великої Вітчизняної війни О. М. Шаменка з с. Світлопілля. Він пише про своє нелегке дитинство і про те, що справжнє щастя людям дала Радянська влада. Воюючи на фронтах Великої Вітчизняної війни, автор листа разом з своїми ровесниками захищав право для своїх дітей на мирне щасливе життя. Ветеран гнівно засуджує імперіалістів, які штовхають світ до ядерної війни.

Працівник електромеханічного заводу Е. А. Стріленко з теплотою розповідає про водія автобуса маршруту № 1 В. О. Єременка. Він ввічливий, уважний з пасажирами, слідкує за порядком в салоні.

Інвалід війни А. І. Коновалов просить висловити подяку працівникам магазину «Автомотозапчастини», а пенсіонер М. Ю. Попович — лікарям стоматологічної поліклініки С. П. Сотнику та М. О. Святець за добре обслуговування відвідувачів.

Про характерний для нашого радянського способу життя випадок розповідає мешканець міста І. В. Сіренко. Він їхав у автобусі. Кондуктор попросила шофера зупинити машину і покликала через вікно жінку. Коли та підбігла, пасажири побачили, що жінка заплакана. Кондуктор сказала: «Не хвилюйтесь. Ось ваша пропажа», — і віддала їй гаманець. Жінка схвильовано дякувала, а пасажири пройнялися повагою до кондуктора — Валентини Миколаївни Овчаренко.

Та, на жаль, того дня в редакційній пошті більшість було критичних сигналів і нарікань на керівників окремих підприємств і служб, які не дбають по-справжньому про створення належних умов праці і побуту трудящих.

Останнім часом багато скарг надходить на невпорядкування вулиць. Група мешканців вулиці 6-го Грудня скаржиться на те, що тут не курсує автобус. «А по нашій вулиці ні проїхати, ні пройти,— повідомляють Петров, Пазинич, Коваль, Котляр та інші жителі вулиці Міліцейської. — Вся вона перерита».

А. А. Дроздов висловлює претензії до контори «Міськсвітло» за те, що в нічний час не освітлюється вулиця Балка. Аналогічна скарга надійшла і від мешканців вулиці Шмідта.

Є кілька листів з скаргами на адресу працівників районного вузла зв'язку. Головачева, Бралін, Чернявський та інші мешканці вулиці Північна (під листом 18 підписів) пишуть про те, що ось уже півроку нерегулярно одержують пошту.

О. Ф. Стадницький з Головківки просить допомогти відремонтувати місцеву радіосітку. У селі уже чотири місяці не говорить радіо.

Тривожний лист надійшов з села Діброви. Автор його Н. І. Руденко з обуренням розповідає про те, що продавці Г. Аноцька та Л. Жиленко зранку й до вечора продають міцні алкогольні напої на розлив, грубо порушуючи правила радянської торгівлі.

Група молоді з села Березівки скаржиться на роботу кіномеханіка Г. Оргіна. Фільми він демонструє неякісно, дитячих сеансів взагалі немає.

Мешканці с. Солов'ївки Куколівської сільради сигналізують до редакції про те, що в цьому населеному пункті не працює клуб.

За кожним листом — людина, а то й група людей з своїми радощами і турботами, намірами і сподіваннями. І тому, звичайно, працівники нашої газети жодного сигналу не залишають поза увагою. Кожен лист вивчають, використовують на сторінках газети або направляють у відповідні інстанції для вжиття заходів.

М. ГАРЕНКО.

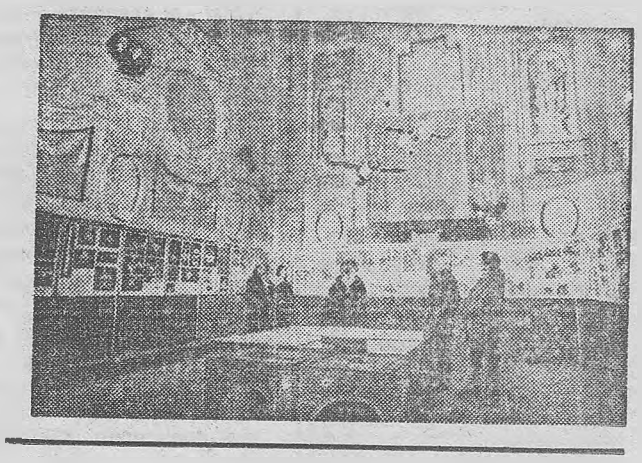

Громадські приймальні

В громадській приймальні редакції газети «Ленінський прапор» в лютому відвідувачів прийматимуть:

2, 23 — Гаркуша М. П.
3 — Головань Г. Ф.
4, 24 — Кулявін К. І.
5 — Оздоба З. Т.
6 — Малоок А. А.
9 — Каргіна Л. К.
10, 25 — Натальченко А. Т.
11 — Пономаренко А. С.
12, 26 — Півняк Г. Д.
13 — Семеха К. К.
16, 27 — Самосій П. А.
17 — Тітенський Д. М.
18 — Черниш О. Т.
19 — Шорін А. Я.
20 — Ходосенко В. Я.

Громадська приймальня працює з 9 до 13 години.

* * *

В громадській приймальні редакції газети «Ленінський прапор» в с. Червона Кам'янка в лютому відвідувачів прийматимуть:

2 — Бугайченко В. І.
4 — Федченко А. К.
6 — Волошина М. М.
9 — Нагаєць Т. П.
11 — Мірошниченко А.
13 — Писаревський Г.
16 — Савченко Г. А.
18 — Сухий О. І.
20 — Кириченко О. М.
23 — Шаповал О. І.
25 — Корнієнко О. К.
27 — Коваленко О. С.

Редактор
Х. СОКОЛОВСЬКИЙ

«ЛЕНИНСКОЕ ЗНАМЯ» — орган Александрийских городского и районного комитетов Компартии Украины, городского и районного Советов народных депутатов Кировоградской области (выходит на украинском языке).

АДРЕСА РЕДАКЦІЇ: Індекс 317900, м. Олександрія, вул. Шевченка, 74.

ТЕЛЕФОНИ: редактора — 2-23-45, відділів: партійного життя — 2-24-33, промисловості — 2-36-63, сільського господарства — 2-27-93, відповідального секретаря — 2-35-63, відділу листів — 2-01-43, приймальні — 2-22-32, бухгалтера — 2-27-93.

Олександрійська міська друкарня Кіровоградського облуправління у справах видавництв, поліграфії і книжкової торгівлі. м. Олександрія, вул. Шевченка, 81.
Індекс 62065. Спосіб друку високий. Телефони: 2-31-35, 2-34-70. Тираж 27850. Обсяг 1 друк. арк. Зам. № 839.

ПРОЛЕТАРІ ВСІХ КРАЇН, ЄДНАЙТЕСЯ!

ГАЗЕТА НАГОРОДЖЕНА ПОЧЕСНОЮ ГРАМОТОЮ ПРЕЗИДІЇ ВЕРХОВНОЇ РАДИ УРСР

Ленінський ПРАПОР

ОРГАН ОЛЕКСАНДРІЙСЬКИХ МІСЬКОГО ТА РАЙОННОГО КОМІТЕТІВ КОМПАРТІЇ УКРАЇНИ, МІСЬКОЇ ТА РАЙОННОЇ РАД НАРОДНИХ ДЕПУТАТІВ КІРОВОГРАДСЬКОЇ ОБЛАСТІ

Лютий
3
Вівторок
1981
№ 19 (9043)
Ціна 2 коп.
Газета виходить у вівторок, середу, п'ятницю, суботу.

ГАЗЕТА ВИДАЄТЬСЯ З 26 БЕРЕЗНЯ 1919 РОКУ

Рубежі торговельників

ВСІ ТОРГОВЕЛЬНІ організації міста і району виконали план товарообороту за минулу п'ятирічку. Тільки торгами міста в 1980 році було продано населенню товарів на 193 тисячі карбованців більше, ніж передбачалося планом.

Розширилася сітка магазинів, особливо на території району, де за роки п'ятирічки відкрито 11 нових торговельних точок, в т. ч. два універмаги. Чимало підприємств торгівлі реконструйовано.

Високих трудових здобутків добилися передові колективи. В їх числі відділ «Галантерея» універмагу «Ювілейний», відділ «Взуття» універмагу «Жовтневий», гастрономи № 1 міськзмішторгу та №№ 2 і 3 відділу робітничого постачання, магазин № 1 «Промтовари» Бандурівського сільського споживчого товариства, відділ «Галантерея» універмагу № 2 Новопразького ССТ, відділ «Культтовари» районного універмагу учбово-виробничого комбінату.

В індивідуальному соціалістичному змаганні відзначилися В. С. Волошаненко, В. Ф. Колесник з відділу робітничого постачання, К. Д. Лебедин, Н. В. Пазинич, Т. П. Сілантьєва з міськзмішторгу, Г. А. Соломко — продавець магазину № 1 міськкоопторгу, К. П. Помпенко — завідуюча магазином з села Леніно - II, М. М. Бичек — продавець Червонокам'янського універмагу та багато інших працівників прилавка.

Але в системі торгівлі ще зустрічається багато недоліків. Нерідко до редакції та в інші установи покупці справедливо скаржаться на порушення правил радянської торгівлі, відсутність в продажу товарів першої необхідності, грубість окремих працівників прилавка. Так, за минулий рік було виявлено 129 випадків порушення правил радянської торгівлі в нашому місті. По всіх цих сигналах вживалися відповідні заходи. Найчастіше скаржаться покупці на роботу магазину № 33 та гастроному № 3 міськзмішторгу, де завідуючими О. І. Макаренко та В. К. Баранова, магазинів с. Діброви Протопопівського ССТ, с. Степанівки Звенигородського ССТ та деяких інших.

Відповідальні завдання стоять перед працівниками прилавка в нинішньому році. В проекті Основних напрямів наголошується, що в одинадцятій п'ятирічці необхідно підвищити рівень обслуговування населення, всемірно розвивати прогресивні форми торгівлі.

В цьому питанні уже чимало робиться. Значна увага приділяється впровадженню прогресивних форм торгівлі. В магазинах міста продаж товарів за методом самообслуговування становить 73 проценти. В основних торговельних організаціях Олександрії створено інформаційно - диспетчерські служби, які оперативно вирішують питання ритмічної доставки товарів. Для полегшення розвантажувально-навантажувальних робіт впроваджується мала механізація.

Все частіше проводяться виставки - продажі товарів, конференції покупців. Розширюються позамагазинні форми торгівлі — доставка товарів першої необхідності за попереднім замовленням інвалідам війни, ветеранам партії, пенсіонерам. В одинадцятій п'ятирічці передбачається також упорядкування режиму роботи магазинів, дальший розвиток торговельної мережі в мікрорайонах міста та у віддалених населених пунктах району.

Більшість колективів торговельників міста та району взяли підвищені соціалістичні зобов'язання на честь XXVI з'їзду КПРС і нині наполегливо трудяться над їх виконанням.

Добрий старт у цьому році взяли працівники універмагу «Жовтневий» та магазину № 20 міськзмішторгу. До дня відкриття форуму партії вони дали слово завершити план двох місяців і успішно виконують взяті зобов'язання.

Керівники торгів, партійні, профспілкові і комсомольські організації покликані спрямовувати зусилля працівників прилавка на те, щоб з місяця в місяць виконувати плани товарообороту, краще вивчати і повніше задовольняти запити покупців, підвищувати культуру обслуговування населення, ефективність і якість роботи.

Підвищувати темпи вуглевидобутку

Соціалістичні зобов'язання колективу розрізу „Морозівський" на 1981 рік

Гірники розрізу за минулу п'ятирічку збільшили видобування вугілля. За 1980 рік реалізовано надпланової продукції на 1 мільйон 124 тисячі карбованців.

Нову хвилю трудового ентузіазму викликав у вугільників проект ЦК КПРС до XXVI з'їзду партії «Основні напрями економічного і соціального розвитку СРСР на 1981—1985 роки і на період до 1990 року». У відповідь на це колектив розрізу вирішив довести в першому році одинадцятої п'ятирічки вуглевидобуток до 2300 тисяч тонн і бере на 1981 рік соціалістичні зобов'язання:

За рахунок ефективного використання гірничотранспортного устаткування і, зокрема розкривного комплексу та видобувних екскаваторів, виконати річний план 29 грудня, видобути додатково 3000 тонн вугілля, відсипати у відвали 135 тисяч кубометрів породи понад план. Реалізувати продукції понад завдання на 45 тисяч карбованців.

Знизити зольність вугілля проти встановлених норм на 0,1 процента, а собівартість видобування кожної тонни палива — на 1 копійку. Завдяки цьому одержати 40 тисяч карбованців надпланових прибутків.

Підвищити продуктивність праці проти плану на 1 процент.

Впровадити у виробництво 75 раціоналізаторських пропозицій з економічним ефектом 95 тисяч карбованців.

За рахунок посилення режиму економії заощадити 100 тисяч кіловат-годин електроенергії, на 5 тисяч карбованців матеріалів.

СОЦІАЛІСТИЧНІ ЗОБОВ'ЯЗАННЯ ОБГОВОРЕНІ І ПРИЙНЯТІ НА ЗАГАЛЬНИХ ЗБОРАХ ГІРНИКІВ.

Працювати наполегливо

Соціалістичні зобов'язання колективу Червонокам'янського відділення сільгосптехніки на 1981 рік

Здійснюючи накреслення XXV з'їзду КПРС, колектив Червонокам'янського виробничого відділення сільгосптехніки добився успіхів у виконанні завдань десятої п'ятирічки. Нині з новим припливом творчої активності і ентузіазму, викликаними проектом ЦК КПРС до XXVI з'їзду партії, робітники, інженерно - технічні працівники та службовці розгорнули соціалістичне змагання за гідну зустріч XXVI з'їзду партії і успішне виконання завдань одинадцятої п'ятирічки. Прагнучи внести посильну лепту у всенародне змагання за збільшення виробництва продукції, колектив відділення бере на 1981 рік такі зобов'язання:

Порівняно з досягнутим у 1980 році рівнем збільшити випуск продукції на 8 тисяч карбованців. Планове завдання перших двох місяців року виконати до дня відкриття з'їзду партії.

Підвищити продуктивність праці проти плану на 0,5 процента.

За рахунок надпланового зниження собівартості продукції одержати додатково прибутку 1000 карбованців.

По ремонтній майстерні річний план виробництва продукції здійснити до 25 грудня 1981 року і виробити її додатково на 6 тисяч карбованців.

Намічено зекономити 1 тонну металу і 25 тисяч кіловат-годин електроенергії.

Додатково до річного плану відновити зношених деталей на 500 карбованців.

Працівники автопарку борються за виконання річного плану по всіх показниках до 25 грудня 1981 року.

Підвищувати якість роботи, працювати під девізом: «Жодного відстаючого поруч».

За рахунок впровадження у виробництво рацпропозицій довести за рік економічний ефект до 8,5 тисячі карбованців.

СОЦІАЛІСТИЧНІ ЗОБОВ'ЯЗАННЯ ОБГОВОРЕНІ І ПРИЙНЯТІ НА ЗБОРАХ РОБІТНИКІВ, ІНЖЕНЕРНО - ТЕХНІЧНИХ ПРАЦІВНИКІВ І СЛУЖБОВЦІВ ВІДДІЛЕННЯ.

Петро Іванович Коваленко в третьому будівельному управлінні працює шостий рік. Завзятістю у праці завоював авторитет у товаришів. Зараз Петро Іванович очолює ланку монтажників. Змінні завдання виконує на 125—130 процентів. Його нагороджено нагрудним знаком «Переможець соціалістичного змагання 1980 року» і присвоєно звання «Кращий за професією». Товариші обрали Петра Івановича членом бригадної ради.

На знімку: ударник комуністичної праці П. І. КОВАЛЕНКО.

Фото М. ПАЛЬЧИКА.



Новини, події, факти

Наперекір негоді

Незважаючи на складні погодні умови, злагоджено трудяться розкривники розрізів «Верболозівський» і «Морозівський», які обслуговують транспортно - відвальні мости. Так, верболозівські мостовики під керівництвом Ю. С. Петренка відсипали у відвали протягом січня 210 тисяч кубометрів надпланової породи, а морозівські (начальник дільниці В. О. Малоок) —200 тисяч кубометрів. Нині розкривники не знижують темпів роботи, готують XXVI з'їзду КПРС гідну зустріч.

А. ПЕТРОВА,
робкор.

Додаткова електроенергія

Енергетики теплоелектроцентралі № 1—2 у своїх зобов'язаннях на честь XXVI з'їзду КПРС намічали видати за 2 місяці додатково до плану 2 мільйони кіловат - годин електроенергії. Колектив ТЕЦ достроково досяг наміченого рубежу — 27 січня енергетики рапортували про виконання місячного плану і вже виробили додатково до завдання понад 2 мільйони кіловат-годин електроенергії.

Трудівники електроцентралі переглянули свої зобов'язання і вирішили до дня відкриття XXVI з'їзду КПРС виробити ще 500 тисяч кіловат - годин надпланової електроенергії.

А. ЛОКШИНА,
інженер.

Свято зими

Минулої неділі до вихованців Новопразького Будинку піонерів завітали Дід Мороз і Снігурочка. Шанобливі гості провели з дітворою веселі ігри, розваги, частували їх гарячим чаєм та солодощами.

Довго лунали дзвінкі голоси хлопчиків і дівчаток біля лісової красуні — ялинки, яку було встановлено на подвір'ї. Пісні, танці, катання з гірки на санчатах, дружні жарти надовго запам'ятаються новопразьким школярам.

І. ТАРАНЕНКО,
учениця.

Розповіді про делегатів XXVI з'їзду Компартії України

Життя для людей

Який день найщасливіший у моєму житті? — посміхнувшись, перепитав Микола Миколайович Сапіга.—Їх багато. Перший, коли в 1963 році вручили в райкомі партійний квиток. Потім народження сина-первенця в 1972-му, нагорода орденом Трудового Червоного Прапора в 1973-му. Пам'ятний квітень минулого року. До 110-ї річниці з дня народження Володимира Ілліча Леніна виконав особисту п'ятирічку і відзначений Почесною Ленінською грамотою. А в січні цього року на обласній партійній конференції мене обрали делегатом XXVI з'їзду Компартії України.

Багато було радісних подій за шістнадцять років роботи в колективі райсільгосптехніки. Микола Миколайович завжди допомагає сільським механізаторам краще засівати і доглядати поля, вирощувати високі врожаї, творити достаток для радянських людей.

ОЧІ Василя Арсентійовича Поляніна іскряться вогниками. Вони підтверджують, що фрезерувальник говорить від щирого серця, радий, що стрів на своєму життєвому шляху таку добру і душевну людину. Справжнього товариша, який в усьому допомагає йому. А прибув сюди Василь з Марійської АРСР. Микола Миколайович допоміг йому освоїти справу ремонтника сільськогосподарської техніки.

Згодом наставництво переросло в дружбу, щоденні зустрічі на роботі, спільне обговорення і вирішення виробничих справ.

— Коля — мій кращий наставник, — запально говорить В. А. Полянін. — Наш партгрупорг. І я прагну в усьому наслідувати його.

В механічній майстерні райсільгосптехніки знають і поважають М. М. Сапігу.

Багато добрих слів про слюсаря довелося почути від майстра механічного цеху В. Г. Братченка і від працівників майстерні.

Микола ріс у Куцеволівці Онуфріївського району. Після восьмирічки ходив у вечірню середню школу і працював у колгоспі «Дніпро» (нині імені XXV з'їзду КПРС). Хлопець посвятив себе роботі біля техніки. Поступив у перше Олександрійське сільське профтехучилище. Після закінчення його одержав призначення в Олександрійську райсільгосптехніку.

Швидко вріс у робітничий колектив. Через вісім місяців у його трудову книжку була записана перша відзнака — за високі виробничі показники на честь 48-ї річниці Великого Жовтня занесений на Дошку пошани райсільгосптехніки. А тепер три десятки приємних записів: за дострокове виконання завдань, за подані рацпропозиції, за наставництво.

Різні роботи доводиться виконувати Миколі Миколайовичу. По праву в колективі його називають слюсарем широкого профілю. Ремонтує автомобільні та тракторні двигуни. Вміє добротно реставрувати різні кронштейни, цапфи, важелі. Виготовляє при необхідності нові деталі.

Раніше багато клопоту завдавало токарям виготовлення втулок рульового управління. Чимало затрачалось на це часу і матеріалу. Дорого обходилась майстерні кожна така втулка.

Зародилась у слюсаря думка спростити технологію. Виготовив для цього пристрій. Тепер і часу, і матеріалів затрачається вдвічі менше.

Часто виходять з ладу дифузори вентилятора на тракторах. Важко виготовляти їх вручну. Нині Микола Миколайович працює над новим пристроєм-штампом дифузорів. Він прагне запровадити цю пропозицію до дня відкриття XXVI з'їзду КПРС.



Як комуніст, Микола Миколайович багато вільного від роботи часу віддає на виконання різних партійних доручень. Він освоїв фотосправу. Тепер допомагає оформляти Дошку пошани, Книгу трудової слави райсільгосптехніки, виготовляє різні альбоми та інші засоби наочної агітації.

Минулого року комуністи майстерні обрали Миколу Миколайовича партгрупоргом. Добавилось турбот у комуніста.

...Щодня з воріт майстерні виїжджають відремонтовані гусеничні трактори в колгоспи та радгоспи. І в кожній машині вкладена праця слюсаря-ремонтника, делегата XXVI з'їзду Компартії України Миколи Миколайовича Сапіги.

Г. АДАМОВ,
спецкор газети «Ленінський прапор».

На знімку: М. М. САПІГА.

Звіти і вибори в колгоспах

ОГЛЯДАЮЧИ ПРОЙДЕНИЙ ШЛЯХ

На своїх звітно-виборних зборах трудівники колгоспу «Червоний прапор» всебічно проаналізували наслідки господарської діяльності за минулий рік. Доповідач голова правління О. С. Ткачов виступаючі звернули увагу і на те, як завершено десяту п'ятирічку.

Певні досягнення є. Порівняно з дев'ятою п'ятирічкою виробництво зерна зросло на 9 процентів цукрових буряків — на 59. Дещо краще попрацювали овочівники. Зміцніла кормова база, що дало змогу збільшити виробництво молока та яєць.

І все ж резерви використані несповна. Як наслідок господарство залишилось перед державою у великому боргу. За роки десятої п'ятирічки недодано 4420 тонн зерна. Не виконано замовлень на овочі, продукти тваринництва.

Багато недоодержано продуктів рільництва і тваринництва в минулому році. Так, в середньому по колгоспу з кожного гектара було зібрано по 28,5 центнера зернових при плані 33,1.

Доповідач і виступаючі відзначили, що торік мали місце недоліки в організаторській роботі, допускались порушення агротехніки, неякісно проводився догляд за посівами.

Так, у першому та другому відділках під час підготовки площ до засіву пересушили грунт, насіння кукурудзи було висіяне занадто глибоко і нерівномірно. Через це одержано недружні сходи. По колгоспу зібрано з кожного гектара тільки по 23,7 центнера кукурудзи.

Хороші грунти в колгоспі. При внесенні місцевих добрив вони видають високі врожаї. Але червонопрапорці мало турбуються про підвищення родючості полів.

Керуючий першим відділком М. Ємельянов сказав, що у відділку щорічно одне поле залишають під чисті пари. Але вносять органічні добрива тільки на третину цього поля. Торік у відділку недоодержали принаймні по 10 центнерів буряків на кожному гектарі. Причина в тім, що внесли добрива лише на половину бурякової плантації.

Про те, що в колгоспі незадовільно використовують в боротьбі з бур'янами гербіциди, не вносять в грунт аміачну воду, говорила механізатор Т. Компанієць.

І нині тут не вживають належних заходів, щоб завчасно якнайбільше вивезти на поля місцевих добрив.

Головний агроном О. Ковтун звинуватив райсільгосптехніку, що вона мало допомагає колгоспу на вивезенні добрив. А в господарстві, мовляв, нічим вантажити гною на транспорт. Тим часом у колгоспі є дві тракторні лопати, однак інженерна служба, яку очолює М. Бегма, не подбала про їх ремонт.

Доярка М. Цима, завідуюча фермою Л. Орленко, головний зоотехнік Г. Колісниченко та інші говорили про причини зниження продуктивності худоби.

Мало приділяється уваги боротьбі за підвищення якості кормів. Тому й не дивно, що їх витрачають багато, а віддача низька.

М. Цима, наприклад, вказала, що не вистачає доярок. Часто окремі групи корів залишаються без догляду. Питання механізації трудомістких процесів на фермах вирішується слабо.

У своїх виступах трудівники села вели відверту розмову про підготовку до весни, про завдання, які треба розв'язати, щоб у першому році одинадцятої п'ятирічки взяти добрий розгін у боротьбі за збільшення виробництва і продаж державі всіх видів сільськогосподарської продукції.

Обрано новий склад правління, яке очолив О. С. Ткачов.

У роботі зборів взяв участь і виступив з промовою перший секретар райкому Компартії України Ю. Г. Петренко.

А. ПЕТРОВ.

Робота сперечається

Вагомими трудовими успіхами у праці розпочали перший рік одинадцятої п'ятирічки доярки другої молочнотоварної ферми колгоспу «Прогрес», де завідуючою Л. І. Козинець. Тут середньодобовий удій молока від корови становить 5 кілограмів. Трудолюбивий колектив зобов'язався план двох місяців року по виробництву і продажу державі молока завершити до дня відкриття XXVI з'їзду КПРС.

Особливо відрадних показників у соціалістичному змаганні добиваються доярки П. І. Дорошенко, Г. Л. Березовська. Це — маяки ферми. Взяті зобов'язання в минулому році Поліна Іванівна і Галина Леонтіївна виконали з честю і записали на свій рахунок по 2700 кілограмів молока від кожної корови.

Нині добові надої від корови по їх групах становлять 8 кілограмів. Суперниці по змаганню дбають про підвищення продуктивності корів, уважно слідкують за санітарним станом своїх робочих місць, підготовкою кормів до згодовування.

Правофлангові доярки запалюють своїх колег на звитяжну працю.

Г. ФІЛАТОВ,
сількор.



Ланковий по вирощуванню цукрових буряків комуніст Олександр Миколайович Марченко в цьому році зобов'язався вирощувати буряки на площі 110 гектарів і зібрати врожай по 235 центнерів з гектара. В колгоспі імені Енгельса працює 35 років. Він механізатор першого класу. Зараз Олександр Миколайович наполегливо готується до весни, ремонтує техніку. Зернозбиральний комбайн, на якому працює під час жнив, зобов'язався відремонтувати до початку роботи XXVI з'їзду КПРС.

Трудові досягнення О. М. Марченка відзначено орденами Жовтневої Революції та Трудового Червоного Прапора.

На знімку: О. М. МАРЧЕНКО.

Рейд

За зовнішнім благополуччям

Перша молочнотоварна ферма колгоспу імені Свердлова найбільша в господарстві. Тут 1050 голів великої рогатої худоби. Трудомісткі процеси в основному механізовано, запроваджено механічне доїння, налагоджено роботу системи водопостачання.

Та все ж торік колектив доярок одержав лише по 1767 кілограмів молока від кожної корови при зобов'язанні 2200.

В цьому році працівники ферми зобов'язалися надоїти по 2200 кілограмів молока жирністю 3,6 процента. Окремі доярки намітили дещо вищі рубежі. Так, П. Я. Попова передбачає одержати по 3000 кілограмів молока від корови, Н. А. Тесленко і М. М. Обертас — по 2450 кілограмів, В. В. Рущак — по 2300 кілограмів. На молокозавод колектив ферми обіцяє доставляти лише першосортну продукцію.

Рейдова бригада перевірила, які умови створено в господарстві для того, щоб доярки виконали взяті соціалістичні зобов'язання.

Питання про хід зимівлі громадського тваринництва обговорено на засіданні правління колгоспу. Для працівників створено належні побутові умови. Непогано обладнаний будинок тваринників. На стенді вивішено індивідуальні соціалістичні зобов'язання доярок. Є журнали та газети. Тут проводяться збори, бесіди, політінформації.

На ферму згідно графіка регулярно виїжджають торговельники.

Зоотехнік Р. О. Корлюк часто буває на фермі, слідкує за санітарним станом приміщень. Вона безпосередньо доводить завдання кожній доярці.

В корпусах на видних місцях вивішено розпорядок дня, графіки запуску корів, раціон годівлі тварин, дошки показників.

Але за зовнішнім благополуччям криється багато недоліків. Так, раціон годівлі тварин бідний. Силосу коровам видають лише по 10 кілограмів. Не вдосталь завозять і соломи, до того ж вона пріла.

Неякісно засилосували гичку буряків. Вона з землею. Корови, поїдаючи цей корм, хворіють. Концентрати дають у вигляді пійла по 400 грамів на 1 кілограм надоєного молока.

Як бачимо, небагаті в цьому році кормові запаси господарства. Проте на фермі їх не бережуть.

Правління колгоспу на зимовий період затвердило графік чергування активу по контролю за завезенням і розподілом кормів. Але бувають випадки, що на ферму чергові не приходять. І це в той час, коли надої щодня зменшуються і нині становлять по 3,5 кілограма від корови.

В колективі доярок є випадки порушень трудової дисципліни, плинність кадрів. Допускають байдуже ставлення до людей керівники і спеціалісти господарства.

В колгоспі випустили з поля зору стимули морального заохочення доярок. Так, жодного разу в цьому році не піднімався червоний прапорець на флагштоці, що біля будинку тваринника. Досвід передових тут не вивчається і не поширюється. А жаль! Адже в господарстві є доярки, які мають непогані результати.

Керівникам колгоспу слід зважити на це і створити найкращі умови для того, щоб тваринники успішно справились із взятими соціалістичними зобов'язаннями.

М. ШАПОВАЛ — доярка, член групи народного контролю, С. ТЕСЛЕНКО — технік з тваринництва, І. КОМПАЛЬСЬКИЙ — фотокореспондент, В. СОКОЛОВ — спецкор «Ленінського прапора».

РОЗВИВАТИ ПІЗНАВАЛЬНУ АКТИВНІСТЬ СЛУХАЧІВ

З міської науково-методичної конференції пропагандистів

Міський комітет Компартії України провів науково - методичну конференцію на тему: «Розвиток пізнавальної активності слухачів у світлі вимог постанови ЦК КПРС «Про дальше поліпшення ідеологічної, політико виховної роботи». На ній були присутні пропагандисти, секретарі партійних організацій підприємств і установ міста, ідеологічний актив.

З доповіддю «Діяльність пропагандистських кадрів по розвитку пізнавальної активності слухачів, зміцненню зв'язку навчання з життям, з боротьбою виробничих колективів за гідну зустріч XXVI з'їзду КПРС» виступила секретар міськкому партії С. А. Балаянц.

З трибуни конференції досвідом роботи поділилися: В. П. Дзекановський — пропагандист школи основ марксизму - ленінізму теплоелектроцентралі № 3, В. І. Криско — пропагандист школи основ марксизму-ленінізму заводу гірського воску, А. А. Губський — пропагандист теоретичного семінару електромеханічного заводу, В. М. Малишев — пропагандист школи основ марксизму-ленінізму розрізу «Морозівський», С. Р. Чепурко — пропагандист школи основ марксизму - ленінізму фабрики діаграмних паперів, М. І. Готовської — пропагандист теоретичного семінару заводу підйомно - транспортного устаткування, А. П. Туриченко — пропагандист теоретичного семінару розрізу «Верболозівський», А. Д. Грозан — пропагандист школи основ марксизму-ленінізму авторемонтного заводу, Г. З. Чорна — пропагандист школи основ марксизму - ленінізму швейної фабрики, В. К. Осадчий — пропагандист теоретичного семінару шахти «Верболозівська».

Учасники конференції прийняли рекомендації, спрямовані на поліпшення роботи по розвитку пізнавальної активності слухачів семінарів і шкіл мережі партійної та економічної освіти.

Нижче друкуємо виступи окремих пропагандистів.

Відповідальне доручення

З виступу В. П. Дзекановського

Головним у роботі пропагандиста вважаю формування у слухачів комуністичної свідомості, переконаності. Нам доручено піднімати людську свідомість від буденної до рівня наукової, комуністичної.

Пропагандист повинен завжди керуватися такими принципами: висока комуністична ідейність, суворе дотримання науковості і правдивості викладу матеріалу, глибокий і органічний зв'язок з життям, непримиренність до ворожих марксизму - ленінізму теорій і поглядів.

Партія завжди спрямовує діяльність пропагандистів на виховання слухачів у дусі радянського патріотизму. Це зараз особливо актуально, коли весь час збільшуються контакти наших людей з представниками капіталістичних країн.

Мені інколи доводиться полемізувати із слухачами на різні моральні, етичні, виробничі теми. Якщо вони беруть активну участь у співбесіді, задають запитання, роблять правильні висновки, вважаю — мета досягнута.

Нерідко пропагандисти, готуючись до співбесіди чи семінару, дають слухачам по одному запитанню, а потім на наступних заняттях вислуховують їх, як домашнє завдання. Думаю, це неправильна методика. Такий спосіб не сприяє розвитку пізнавальної активності слухачів. Тільки жива бесіда по всій темі дає позитивні результати. Так роблять пропагандисти нашої електроцентралі № 3.

Пропагандист повинен відчувати свою особисту відповідальність за те, щоб слухачі успішно оволодівали революційною теорією, ставали переконаними, активними борцями за справу партії. До цього закликає нас постанова ЦК КПРС «Про дальше поліпшення ідеологічної, політико-виховної роботи».

Ідеологічні бійці — п'ятирічці

З виступу Г. З. Чорної

Беручи участь в русі «Пропагандист і агітатор — п'ятирічці ефективності і якості», пропагандисти швейної фабрики спрямовують зусилля на те, щоб знання, набуті слухачами в процесі політичного і економічного навчання, ставали невід'ємною частиною їх світогляду, розвивали суспільно-політичну і трудову активність.

Це дає позитивні результати: за роки десятої п'ятирічки виробництво продукції на підприємстві зросло на 31,8 процента або на 18763 тисячі карбованців. Весь приріст продукції одержано за рахунок підвищення продуктивності праці.

За п'ятирічку впроваджено 269 раціоналізаторських пропозицій і 4 винаходи. Від впровадження організаційно - економічних заходів одержано економічний ефект 752,2 тисячі карбованців.

В цьому немала заслуга наших слухачів. Головним у пропагандистській роботі я вважаю прагнення добиватися підвищення трудової і громадської активності трудящих.

Під час підготовки до занять я часто консультуюся з спеціалістами, виясняю окремі питання. Це дозволяє доповнити лекцію оперативними матеріалами, фактами, пов'язати теорію з практичними завданнями колективу, зосередити увагу на вузьких місцях виробництва. Я прагну щоб кожний слухач брав участь у роз'ясненні політики партії.

Як і по всій країні, наші швейники обговорюють і глибоко вивчають проект ЦК КПРС до XXVI з'їзду партії. В цій важливій справі велика роль відведена і системі політичної та економічної освіти. Аналізуючи досягнуте і розкриваючи плани партії по дальшому економічному і соціальному розвитку країни на одинадцяту п'ятирічку, пропагандисти допомагають слухачам визначити своє місце у здійсненні наміченого.

Слухачі з великим інтересом вивчають проект Основних напрямів, зацікавлено обговорюють його і вносять пропозиції. Зокрема, слухачі школи, якою я керую, В. А. Кулик і А. І. Шкарбань висловили думку про необхідність більш чітко записати в проекті про відповідальність суміжників і постачальників за виконання договірних зобов'язань.

Слухачі школи комуністичної праці і школи основ марксизму - ленінізму, де пропагандистами П. І. Тютюнник та Т. Д. Шкарбань, виступили з ініціативою в день відкриття XXVI з'їзду КПРС працювати з високою продуктивністю: кожній трудовій годині — найвищу віддачу.

А слухачі теоретичного семінару разом з пропагандистом Л. Т. Кривдою вирішили технічно і економічно обгрунтувати соціалістичні зобов'язання. Н. С. Гуляєва і Н. М. Сергієнко доклали багато зусиль, щоб на перебудову потокової лінії на випуск нового асортименту продукції було витрачено якнайменше часу.

Вивчення проекту ЦК КПРС до XXVI з'їзду партії сприяє зміцненню зв'язків навчання з практикою, збільшенню внеску кожного пропагандиста і слухача в загальну справу, дальшому розгортанню соціалістичного змагання за підвищення ефективності виробництва і поліпшення якості продукції.

Особистий творчий план

З виступу А. П. Туриченка

Чи існує єдиний творчий план для пропагандистів, які беруть участь в русі «Пропагандист і агітатор — п'ятирічці ефективності і якості»? Звичайно, не існує. Сама назва «особистий план» свідчить, що кожний з нас будує роботу індивідуально, на власному досвіді, враховуючи форму навчання, контакти з слухачами, конкретні соціально-економічні завдання, що стоять перед колективом.

Однак широке розповсюдження одержали творчі плани, які складаються з трьох основних розділів. Це: а) удосконалення навчального процесу; б) розвиток трудової і громадсько - політичної активності слухачів; в) підвищення теоретичного рівня і методичної майстерності пропагандиста.

В першому розділі я передбачив заходи по підвищенню ідейно - теоретичного рівня і ефективності занять, виховання у слухачів стійкого інтересу до поглибленого вивчення марксистсько - ленінської теорії, вироблення у них уміння застосовувати набуті знання в практичній діяльності.

З цією метою планую проведення лекцій, співбесід, обговорення рефератів, теоретичних і науково - практичних конференцій, екскурсій в музей та ін.

В другому розділі передбачаю виховні заходи, спрямовані на підвищення трудової і громадсько-політичної активності слухачів, формування у них високої комуністичної свідомості і моралі, підвищення їх професійного і культурно-освітнього рівня. Тут до уваги беру особисті соціалістичні зобов'язання, їх економічне обгрунтування, комплексні плани підвищення продуктивності праці, участь в раціоналізаторській роботі та винахідництві.

В третьому розділі передбачаю заходи підвищення методичного рівня і удосконалення майстерності ведення занять. Це, в першу чергу, поглиблене вивчення творів класиків марксизму - ленінізму, партійних документів в залежності від проблеми, яка вивчається в семінарі.

Кожний пропагандист може виробити оптимальний варіант плану, в основу якого повинен бути покладений не тільки аналіз курсу, який вивчається, а й завдання, що вирішує підприємство в цілому і, зокрема, колектив підрозділу, де працюють слухачі.

Багато років я працюю пропагандистом теоретичного семінару на розрізі «Верболозівський». Як гірничий інженер - економіст маю можливість глибоко проаналізувати стан справ на виробництві. Цьому навчаю і слухачів — начальників та механіків дільниць.

Практичні завдання

З виступу М. І. Готовського

В. І. Ленін писав, що без самостійної праці ні в одному серйозному питанні не знайти істини, і хто боїться праці, той сам себе позбавляє можливості знайти істину. Пропагандист якраз і покликаний допомогти слухачам виконати подібну нелегку розумову роботу. Дуже важливо, щоб слухач, осмислюючи вивчене, міг самостійно встановити зв'язки між явищами, між раніше вивченим і новим матеріалом.

У теоретичному семінарі, який я веду, сімнадцять слухачів — спеціалісти з вищою та середньою освітою. Працюю з цим колективом дев'ятий рік і завжди стараюсь прищепити навички самостійної роботи над темою.

Слухачі зацікавлені в навчанні. Воно допомагає їм у практичній діяльності на виробництві, в роботі з людьми. Кожний виконує завдання пропагандиста, працює над першоджерелами. Це я вважаю добрими ознаками пізнавальної активності.

Всі слухачі беруть активну участь у трудовому і громадсько - політичному житті колективу нашого заводу підйомно-транспортного устаткування, борються за ефективність використання обладнання, підвищення якості продукції. Всі ударники комуністичної праці.

Як пропагандист, я приділяю велику увагу практичній роботі слухачів. У цьому навчальному році вони виконали 11 завдань. І. О. Малородний, Г. М. Лисенко і А. П. Варламов підготували лекції на теми: «Діяльність партії по формуванню у радянських людей комуністичного світогляду», Ю. І. Ангурець, М. П. Матяш, В. Х. Верлан — «Боротьба КПРС за збереження і зміцнення миру», В. П. Соколов, О. І. Ковальчук і В. Г. Заречний — «Комуністи — провідники ідей і політики партії в життя». З лекціями товариші виступили перед робітниками кранового, ливарного і механоскладального цехів.

За окремим завданням слухачі вивчили стан гласності змагання у виробничих підрозділах і взяли участь у підготовці нових соціалістичних зобов'язань колективів.

Слухач І. О. Колесник зробив аналіз роботи відділу капітального будівництва заводу і визначив шляхи поліпшення його діяльності, а слухач В. Х. Верлан проаналізував, як підприємство подає допомогу підшефним колгоспам у проведенні сільськогосподарських робіт. Пропозиції слухачів семінару ми узагальнюємо і використовуємо у практичній діяльності. Це один з важливих шляхів підвищення пізнавальної активності комуністів.

З рекомендацій конференції

Головну увагу партійних організацій, пропагандистів, слухачів, організаторів марксистсько - ленінської освіти зосередити на глибокому вивченні основоположних принципів марксизму-ленінізму, історичного досвіду КПРС, творчого вкладу в теорію, який міститься в рішеннях з'їздів партії і Пленумів ЦК, у виступах товариша Л. І. Брежнєва.

В ході навчання оволодівати марксизмом - ленінізмом як методом який дозволяє слухачам глибше аналізувати дійсність активно застосовувати знання теорії на практиці.

Підняти роль співбесід і звітів комуністів на партійних зборах, засіданнях парткомів і бюро у вихованні в них свідомого ставлення до опанування знаннями, формування якостей пропагандиста ідей партії.

Для енергосистем країни



Ленінград. Більш як у півтора раза було збільшено в десятій п'ятирічці випуск високовольтної апаратури на науково - виробничому об'єднанні «Електрокераміка». За ці роки поставлено устаткування таким потужним новобудовам країни як Саяно-Шушенська ГЕС, Екібастузька і Сургутська ДРЕС, Чорнобильська АЕС і лінія електропередачі Вінниця—Альбертірша (СРСР —УНР). Більше половини продукції, що випускає об'єднання, удостоєно державного Знака якості.

В одинадцятій п'ятирічці сучасним устаткуванням буде оснащено такі найважливіші об'єкти, як лінії електропередачі Екібастуз — Центр і Екібастуз — Урал, про що говориться в проекті ЦК КПРС до XXVI з'їзду партії.

На знімку: підготовка до випробувань обмежувача перенапруги на 190 кіловольтів.

(Фотохроніка ТАРС—РАТАУ).

У Пекіні після судового процесу

У Пекіні закінчився розгляд справи «контрреволюційних угруповань Лінь Бяо і Цзян Цін». Пекінський суд виніс вироки «десяти головним злочинцям». Двоє підсудних — вдова Мао Цзедуна Цзян Цін і колишній член політбюро ЦК КПК «банди чотирьох» Чжан Чуньцяо — засуджені до смертної кари «з відстрочкою виконання вироку на 2 роки». Це значить, що через два роки смертний вирок може бути замінено їм довічним тюремним ув'язненням. Ван Хунвень — колишній заступник голови ЦК КПК — засуджений до довічного тюремного ув'язнення, решта сім підсудних — до тривалих строків ув'язнення від шістнадцяти до двадцяти років.

Цей політичний процес був, за визнанням китайської преси, найбільшим за всю історію КНР. На лаві підсудних були відомі політичні діячі та військові керівники, усунені від керівництва на різних етапах боротьби за владу в китайських верхах. У ході судового розгляду розкрилась дуже неприваблива картина звичаїв, які панують у пекінській верхівці: таємні вбивства, інтриги, наклепи, арешти за брехливими доносами.

Судовий процес проходив фактично за закритими дверима, але навіть з тих матеріалів, які публікувалися в пресі, видно, яким згубним для країни був так званий «особливий курс» Мао Цзедуна, що розв'язав «культурну революцію». Однак уже з перших засідань суду стало ясно, що організатори судового розгляду намагалися вивести з-під удару Мао і маоїзм, списавши на «банду чотирьох» та угруповання Лінь Бяо вину за те катастрофічне становище, в якому опинився Китай.

Підготовка судового процесу і сам процес проходили на фоні триваючих економічних труднощів. Після смерті Мао та усунення «банди чотирьох» минуло більш як чотири роки, але вже тричі нинішні китайські керівники були змушені скорочувати темпи розвитку виробництва. У новорічній статті «Женьмінь жібао» прямо писала, що Китай стоїть на порозі серйозної фінансово - економічної кризи: промисловості не вистачає палива і електроенергії, тяжке становище склалось в сільському господарстві, на транспорті, довелось відмовитися від будівництва приблизно сотні об'єктів. До цього слід додати застій у сфері освіти, науки і культури, на які держава виділяє мізерні кошти, бо левова частка бюджетних асигнувань іде на нарощування воєнного потенціалу.

БЕСІДА НА МІЖНАРОДНІ ТЕМИ

На процесі не було сказано ні слова про зовнішньополітичний курс Китаю, який проводився Мао і його найближчим оточенням в особі засудженої «банди чотирьох». І це зрозуміло — у зовнішній політиці нинішні пекінські лідери продовжують додержуватись маоїстської лінії. Її основу становлять оскаженіла антирадянщина, пропаганда нової війни, нагнітання міжнародної напруженості, змикання з імперіалізмом і реакційними силами всіх мастей.

Вироки винесено, але в китайській пресі опубліковано новий список «злочинців», які мають відношення до вже засуджених «десяти головних злочинців». Оголошено, що найближчим часом у Китаї відбудуться судові процеси в справі прихильників «контрреволюційних угруповань Лінь Бяо і Цзян Цін». Однак, як суд у Пекіні, так і наступні процеси вже не можуть виконати завдання, поставлене їх організаторами, — переконати китайський народ у тому, що в усіх бідах, які обрушились на трудящих країни, винні лише ті, кого судять або судитимуть.

Пекінський суд, незважаючи на старанну підготовку, обернувся тяжким обвинуваченням на адресу маоїзму, а також внутрішньої і зовнішньої політики нинішніх лідерів, які продовжують іти старим згубним курсом. І наступні судові процеси не зможуть стабілізувати становище в керівництві КПК і в країні в цілому. Вони також стануть лише черговим етапом боротьби за владу. Суд у Пекіні і намічувані нові процеси являють собою своєрідну підготовку до наступного XII з'їзду КПК.

С. ФРОЛКІН.
(ТАРС).

ЖАХЛИВА ЖОРСТОКІСТЬ

В середині листопада минулого року виїзна сесія Олександрійського міського суду розглянула справу про вбивство жительки міста 76-річної жінки Фросини Іллівни Ніколенко. У здійсненні злочину звинувачувалась її дочка Віра Ніколенко, 56 років, пенсіонерка. Її вина слідством, а потім судом повністю доказана.

З обвинувального висновку:

«Допитана В. П. Ніколенко в пред'явленому їй звинуваченні по ст. 94 КК УРСР винною себе визнала повністю і по суті справи показала що за домовленістю з матір'ю вона прийшла 16 вересня 1980 року в її будинок, щоб допомогти поштукатурити стіни в кімнаті. Заміс глини був уже заготовлений. В. Ніколенко почала працювати, а мати з малолітньою внучкою пішла в магазин за продуктами. А повернувшись, приготувала вечерю.

Закінчивши роботу, повечеряли. І Віра Ніколенко почала збиратися додому, вкладати свої речі. Мати не бачила, що дочка поклала в сумку, і почала про це питати.

—Приховала шифоньєр, —пожартувала дочка.

Але мати обурилась і почала докоряти Віру. Тоді В. Ніколенко накинулася на стару, вдарила ногою в живіт і стала душити за шию, поки мати зовсім перестала дихати...

І вмить звіриний порив змінився переляком. Кинулася «оживляти» стару, розірвала одяг, намагалась відновити дихання. Але марно. Відчувши, що скоїла непоправиме, вирішила інсценувати пограбування. Розкидала по кімнаті речі, вийняла шибку у вікні, забрала з гаманця гроші... І подалася додому».

Під час засідання суду В. П. Ніколенко намагалася спростувати показання, відмовлялася від власних слів. А коли ввімкнули магнітофонний запис показань даних на попередньому слідстві, дивитися було нікуди — все визнала.

Чи можна вважати це вбивство випадковістю? Як показало слідство і підтвердили свідки, зокрема, М. С. Ніколенко, підсудна не раз під час суперечок кидалася душити матір. Стара мати не згоджувалася добровільно переписати на дочку півхати і дати певну суму грошей. Жадоба до наживи весь час підточувала свідомість В. Ніколенко, і вона продовжувала терорізувати матір.

Свідок Є. Г. Гузовська, яка була добре знайома з небіжчицею, розповіла на суді, що покійна часто скаржилася на дочку. В припадку гніву вона била стару, вимагала грошей.

Про те, що сварки дочки з матір'ю відбувалися весь час із-за грошей (Віра вимагала у матері 2000 карбованців), підтвердив на суді і брат підсудної Ю. П. Ніколенко.

Дванадцять років позбавлення волі — таку міру покарання визначив народний суд за скоєний жахливий злочин. На цьому б можна було поставити крапку. Але вдамося до совісті підсудної. Як виявилося, В. П. Ніколенко віруюча, член секти п'ятидесятників.

Основою віровчення членів цієї секти є «святе письмо» — Біблія, і особливо її друга частина — Новий завіт. В кожному слові Біблії сектанти знаходять «божественну мудрість». Чимало гуманних повчань можна почути з уст віруючих. Це на словах. А в житті? Дочка-сектантка вбила матір-сектантку. Підозріння, жадоба, егоїзм затьмарила розум «сестер во христі».

Коли запитали пресвітера секти, чому так сталося, що «сестра» стала вбивцею, він не замислюючись відповів: «Вбивають всі...»

І навіть не піддав осуду злочинний вчинок своєї прихожанки.

Радянські люди дали справедливу оцінку діям В. Ніколенко. Вирок суду був зустрінутий схвально.

А. ДЯКОВ,
старший слідчий прокуратури міста, юрист першого класу.

На голубому екрані

ВІВТОРОК, 3 ЛЮТОГО

9.05 Мультфільми «Півник і сонечко», «Лісові мандрівки», «Перша зима».
9.40 Художній фільм «Блакитний портрет».
11.05 Народні мелодії. По закінченні—Новини.
14.30 Новини.
14.50 До річниці підписання Договору про дружбу, співробітництво і взаємодопомогу між Радянським Союзом і Соціалістичною Республікою Румунією. Кінопрограма.
15.20 Чемпіонат СРСР з волейболу: «Автомобіліст» (Ленінград) — ЦСКА. Чоловіки.
15.55 Музичні вечори для юнацтва.
17.55 Ми будуємо БАМ.
18.30 У кожному малюнку — сонце.
18.45 Сьогодні у світі.
19.00 Життя науки.
19.30 Пісні революції.
20.05 Прем'єра документального телефільму «Цілина». За книгою тов. Л. І. Брежнєва. 5 серія.
21.00 Програма «Час».
21.35 Майстри мистецтв. Народна артистка СРСР А. Роговцева. По закінченні — Сьогодні у світі.

СЕРЕДА, 4 ЛЮТОГО

9.05 Умілі руки.
9.35 Народні таланти України.
10.20 Очевидне — неймовірне. По закінченні— Новини.
14.30 Новини.
14.50 Документальний телефільм «Клятва біля прапора».
15.15 Знай і умій.
16.00 Твоя ленінська бібліотека. «Матеріалізм і емпіріокритицизм». Передача 2.
16.30 Концерт Великого хору Центрального телебачення і Всесоюзного радіо.
17.00 Російська мова.
17.30 Відгукніться, сурмачі!
18.00 До національного свята Шрі Ланки — Дня незалежності. Виступ національного ансамблю пісні і танцю Шрі Ланки.
18.30 XXVI з'їзду КПРС — гідну зустріч.
18.45 Сьогодні у світі.
19.00 Концерт народного артиста СРСР Ю. Гуляєва.
20.00 Прем'єра документального телефільму «Цілина». За книгою тов. Л. І. Брежнєва. 6 серія.
21.00 Програма «Час».
21.35 Чемпіонат СРСР з хокею: ЦСКА — «Крила Рад». В перерві — Сьогодні у світі.

ЧЕТВЕР, 5 ЛЮТОГО

9.05 Відгукніться, сурмачі!
9.35 Художній фільм «Безприданниця».
11.00 Г. Сінісало. Сюїта з балету «Сампо». По закінченні — Новини.
14.30 Новини.
14.50 До Дня Аерофлоту. Документальний телефільм «Тому, що ми пілоти...».
15.40 Спортивна програма: чемпіонат СРСР з лижного спорту. Жінки. 5 км.; міжнародні змагання з тенісу. Фінал.
16.40 Ф. Мендельсон. Соната № 2 для віолончелі і фортепіано.
17.05 Підмосковні зустрічі.
17.35 Творчість юних.
18.05 Ленінський університет мільйонів.
18.35 Мультфільм «Марусина карусель».
18.45 Сьогодні у світі.
19.00 Чемпіонат СРСР з хокею: «Динамо» (Москва) — «Спартак».
21.00 Програма «Час».
21.35 Чемпіонат Європи з фігурного катання. Пари. Довільна програма. По закінченні — Сьогодні у світі.

Редактор
Х. СОКОЛОВСЬКИЙ.

ОЛЕКСАНДРІЙСЬКОМУ ВИРОБНИЧОМУ УПРАВЛІННЮ ВОДОПРОВІДНО - КАНАЛІЗАЦІЙНОГО ГОСПОДАРСТВА
потрібний на постійну роботу
ЕНЕРГЕТИК ЕНЕРГОГОСПОДАРСТВА. Оклад 155 карбованців.
АДМІНІСТРАЦІЯ.

ОЛЕКСАНДРІЙСЬКИЙ РАЙПОБУТКОМБІНАТ
направляє на навчання в профтехучилище облпобутуправління учнів по спеціальності
ВЗУТТЄВИК.
Початок занять в лютому 1981 року.
Строк навчання 6 місяців.
Учням виплачується стипендія 70 крб.
За довідками звертатися у відділ кадрів на адресу: м. Олександрія, пр. Леніна, 162-а.
АДМІНІСТРАЦІЯ.

Адміністрація, партійна і профспілкова організації Олександрійської міської лікарні № 1 глибоко сумують з приводу передчасної смерті медсестри травматологічного відділення
ДУДНИК АЛЛИ МИКОЛАЇВНИ
і висловлюють співчуття сім'ї і рідним покійної.

Загублений чек за № 05872, виданий Олександрійською базою «Укрторгбудматеріали» на ім'я Петрова Миколи Кузьмича, вважати недійсним.

«ЛЕНИНСКОЕ ЗНАМЯ» — орган Александрийских городского и районного комитетов Компартии Украины, городского и районного Советов народных депутатов Кировоградской области (выходит на украинском языке).

АДРЕСА РЕДАКЦІЇ: Індекс 317900. м. Олександрія, вул. Шевченка, 74.

ТЕЛЕФОНИ: редактора — 2-23-45, відділів: партійного життя — 2-24-33, промисловості — 2-36-63, сільського господарства —2-27-93, відповідального секретаря — 2-35-63, відділу листів — 2-01-43, приймальні — 2-22-32, бухгалтера — 2-27-93.

Олександрійська міська друкарня Кіровоградського облуправління у справах видавництв, поліграфії і книжкової торгівлі. м. Олександрія, вул. Шевченка, 81.
Індекс 62065, Спосіб друку високий, Телефони: 2-31-35, 2-34-70. Тираж 27850. Обсяг 1 друк. арк. Зам. № 855.

ПРОЛЕТАРІ ВСІХ КРАЇН, ЄДНАЙТЕСЯ!

ГАЗЕТА НАГОРОДЖЕНА ПОЧЕСНОЮ ГРАМОТОЮ ПРЕЗИДІЇ ВЕРХОВНОЇ РАДИ УРСР

Ленінський прапор

ОРГАН ОЛЕКСАНДРІЙСЬКИХ МІСЬКОГО ТА РАЙОННОГО КОМІТЕТІВ КОМПАРТІЇ УКРАЇНИ, МІСЬКОЇ ТА РАЙОННОЇ РАД НАРОДНИХ ДЕПУТАТІВ КІРОВОГРАДСЬКОЇ ОБЛАСТІ

Лютий
4
Середа
1981
№ 20 (9044)
Ціна 2 коп.
Газета виходить у вівторок, середу, п'ятницю, суботу.

ГАЗЕТА ВИДАЄТЬСЯ З 26 БЕРЕЗНЯ 1919 РОКУ

Статут колгоспу зобов'язує

У КОЛГОСПАХ нашого району нині відбуваються звітні та звітно-виборні збори. Трудівники села обговорюють підсумки господарської діяльності за 1980 рік і в цілому за десяту п'ятирічку, намічають нові рубежі на перший рік одинадцятої п'ятирічки, що випливають з проекту ЦК КПРС до XXVI з'їзду партії «Основні напрями економічного і соціального розвитку СРСР на 1981—1985 роки і на період до 1990 року».

Доповідачі та промовці звертають увагу на те, як керівники, спеціалісти і всі колгоспники дотримуються вимог Статуту.

Належну увагу дотриманню вимог основного закону колгоспного життя приділяють члени правління, керівники та спеціалісти колгоспів «Леніським шляхом», «Прапор комунізму», «Прогрес». Як наслідок тут ефективно використовують землі та інші засоби виробництва, зміцнюють трудову дисципліну.

Та, на жаль, в ряді господарств недостатньо приділяють уваги дотриманню вимог Статуту, мало дбають про зміцнення і розвиток громадського господарства, підвищення продуктивності праці і ефективності виробництва, збільшення виробництва і продажу продукції.

Справедливий докір слід закинути правлінням колгоспів імені Кірова, імені Калініна, імені Карла Маркса, де невідчутно справжньої турботи про підвищення родючості ґрунтів, високу культуру землеробства і тваринництва, ефективне використання техніки.

В розділі IV Статуту «Громадська власність колгоспу» записано, що члени колгоспу, які допускають загибель, псування або втрату громадського майна, а також ті, що винні в самовільному використанні тракторів, автомобілів, сільськогосподарських машин, робочої худоби і завдають колгоспові матеріальної шкоди, повинні компенсувати її господарству. Але цієї вимоги Статуту дотримуються не всюди.

У листі до редакції Г. Стороженко з колгоспу імені Фрунзе пише, що механізатори В. Борисенко, О. Бородаченко та інші часто їздять на тракторах додому снідати, та обідати. Однак правління не вживає заходів, щоб припинити такі поїздки.

О. Мірошниченко з Добронадіївки пише до редакції, що в колгоспі імені Петровського організували підбирання качанів кукурудзи після комбайнів, а в колгоспі імені Фрунзе цього не зробили і втратили чимало врожаю.

У колгоспах імені Шевченка, імені Енгельса на засіданнях правління розглядають акти про загибель тварин, але збитки відносять за рахунок колгоспів, а не за тих людей, які завдали шкоди.

Слабо здійснюється робота по вихованню трудівників у колгоспах імені Свердлова, імені Карла Маркса. І не дивно, що окремі працівники втратили почуття відповідальності за доручену роботу, порушують правила внутрішнього розпорядку тощо.

Відповідальне завдання необхідно здійснити колгоспам в одинадцятій п'ятирічці. В кожному господарстві намічені рубежі по виробництву і продажу державі продукції, піднесенню економіки. Обов'язок правлінь, керівників та спеціалістів повсякденно керуватись у своїй роботі положеннями Статуту і на цій основі зміцнювати і розвивати громадське господарство.

ПОВІДОМЛЕННЯ

11 лютого 1981 року о 10-й годині в районному Будинку культури відбудеться п'ята сесія районної Ради народних депутатів сімнадцятого скликання.

На обговорення сесії виносяться такі питання:

Про підвищення родючості і раціональне використання сільськогосподарських угідь в господарствах району.

Звіт про роботу постійної комісії по промисловості, транспорту і зв'язку районної Ради народних депутатів.

ВИКОНКОМ РАЙОННОЇ РАДИ НАРОДНИХ ДЕПУТАТІВ.

Підвищувати культуру виробництва

Соціалістичні зобов'язання працівників першої молочноплемінної ферми кінзаводу на 1981 рік

Колектив першої молочноплемінної ферми кінзаводу успішно виконав завдання десятої п'ятирічки по виробництву і продажу державі молока, відтворенню поголів'я худоби, добився підвищення якості продукції. Вступивши в перший рік одинадцятої п'ятирічки, працівники розгорнули змагання за дальше збільшення виробництва молока, піднесення культури тваринництва.

У відповідь на постанову жовтневого (1980 р.) Пленуму ЦК КПРС тваринники взяли підвищені соціалістичні зобов'язання на 1981 рік.

Передбачено за рік надоїти від кожної корови у середньому по 3100 кілограмів молока, довівши жирність його до 3,65 процента. Працівники ферми Р. П. Дудіна, В. С. Дудник, Л. К. Соловйов та інші борються за те, щоб надоїти від корови по 3500—3700 кілограмів молока.

За рік валове виробництво молока становитиме 1205 тонн. Державі передбачено продати 1040 тонн продукції, з яких 90 процентів першого сорту.

Тваринники змагаються за те, щоб знизити затрати праці на виробництво центнера молока до 6,7 людино-години і кормів — до 1,3 центнера кормової одиниці.

Всі працівники підвищують свої зоотехнічні та економічні знання, борються за високу культуру ведення тваринництва.

Намічено завдання двох місяців року по виробництву і продажу державі молока здійснити до дня відкриття всесоюзного форуму комуністів.

СОЦІАЛІСТИЧНІ ЗОБОВ'ЯЗАННЯ ОБГОВОРЕНІ і ПРИЙНЯТІ НА ЗБОРАХ ПРАЦІВНИКІВ ФЕРМИ.



Іван Панасович Білан — механізатор першого класу. В радгоспі імені Гагаріна він очолює ланку по вирощуванню кукурудзи. В цьому році члени ланки зобов'язалися вирощувати качанисту на площі 160 гектарів за індустріальною технологією і зібрати по 45 центнерів зерна з гектара.

За самовіддану працю на благо нашої Батьківщини Іван Панасович нагороджений орденом Леніна.

На знімку: ударник комуністичної праці механізатор І. П. БІЛАН.

Фото М. ПАЛЬЧИКА.

Достроково

У січні працівники відділу «Взуття» універмагу «Жовтневий» продали товарів на 12 тисяч карбованців більше, ніж передбачалося планом. Місячне завдання вони виконали на 116 процентів.

По-ударному потрудилися працівники прилавка комплексу № 2 «Галантерея-тканини», яких очолює секретар парторганізації універмагу Г. О. Гавриленко. Завдання січня вони також виконали достроково.

Універмаг в цілому успішно виконав завдання першого місяця року. Старанно трудяться продавці М. Голуб, В. Глєбова, Л. Кеванашвілі, Р. Чайка, Г. Турбаївська, П. Дудка, К. Неборак та інші.

Ставши на передз'їздівську трудову вахту, працівники відділу «Взуття» та комплексу № 2 прагнуть завдання двох місяців виконати до 23 лютого.

О. ГРІНЕР,
директор універмагу.

Високі надої

Гідну зустріч готують XXVI з'їзду КПРС доярки колгоспу «Червоний прапор». Вони дали слово план двох місяців по виробництву і продажу державі молока виконати до дня відкриття форуму комуністів країни.

Найкращих показників у передз'їздівському змаганні добивається М. М. Калюта з молочнотоварної ферми № 3. Марія Михайлівна в січні надоїла по 221 кілограму молока від корови.

По 215 кілограмів молока записала на свій рахунок доярка цієї ж ферми Галина Михайлівна Калюта. Добиваються високих надоїв Т. В. Твердохліб, М. Ф. Сніцаренко, Л. К. Коваль та інші.

М. ЛИСА,
зоотехнік-селекціонер.

Вони виконали зобов'язання

Ще влітку минулого року кілька робітників рудоремонтного заводу достроково завершили десяту п'ятирічку і взяли зобов'язання доведені завдання першого року одинадцятої п'ятирічки виконати до дня відкриття XXVI з'їзду КПРС. І ось в кінці січня цього року підприємство облетіла радісна звістка — зобов'язання виконано. Переможцями у соціалістичному змаганні на честь XXVI з'їзду партії стали токарі механічного цеху В. В. Яровий, О. П. Підгорний, слюсар інструментального цеху П. Г. Чорний, токарі цеху по ремонту шахтного обладнання В. М. Татарко і А. С. Дегтяр.

Г. ДЕМУРА,
інженер.

Вісті з підприємств та колгоспів

ЗА УСПІХИ В ПРАЦІ

Завзято трудиться на новобудовах міста комсомольсько - молодіжна бригада штукатурів, яку очолює Надія Остапенко. Зараз вона працює на опорядженні приміщень 144-квартирного житлового будинку об'єднання «Олександріявугілля», впевнено очолює змагання серед бригад управління механізації тресту «Олександріяважбуд».

Днями в цей колектив прийшла радісна звістка. Ім'я Надії Остапенко занесено в Книгу трудових звершень трудящих Кіровоградської області, які внесли гідний вклад у введення в дію пускових об'єктів.

Н. КЛИМОВИЧ,
начальник планового відділу.

ПРИКЛАД ДЛЯ КОЛЕГ

Механізатор другої тракторної бригади колгоспу «Перемога» Д. Т. Малий в роботі служить добрим прикладом для своїх колег. Він акуратно виконує норми виробітку, техніку утримує в належному стані.

Дмитро Терентійович старання і наполегливість проявив на збиранні кукурудзи, на підготовці ґрунту під озимі культури та на інших осінньо-польових роботах минулого року.

В зимовий час Д. Т. Малий трудиться на перевезенні органічних добрив від ферм на поля. Трактором Т-150 за зміну доставляє по 180—200 тонн гною, значно перевиконуючи норми виробітку.

М. ГЕРМАН,
заступник голови правління.

ПРОФСПІЛКОВІ ПУТІВКИ

Завком профспілки заводу підйомно - транспортного устаткування вручив путівки в санаторій «Єсентуки» ветеранам підприємства електрозварювальнику В. Б. Меткому, старшому інженеру бюро раціоналізації В. Г. Дзюбі та ще кільком передовикам виробництва. Вони зараз поправляють своє здоров'я в кращій здравниці країни.

Ще одна група робітників за рахунок завкому профспілки здійснила туристичну поїздку в Ленінград.

М. МАЛІЦЬКИЙ,
інженер.

З поглядом у завтра

Із зборів активу районної комсомольської організації

Кожний прожитий день наближає нас до знаменної події в житті партії і народу — XXVI з'їзду КПРС. Все ширшого розмаху набирає соціалістичне змагання трудових колективів за гідну зустріч Всесоюзного форуму комуністів. Почесну вахту поряд із старшими несуть юнаки і дівчата — комсомолія восьмидесятих.

42 комсомольсько - молодіжних колективи району зобов'язалися достроково завершити завдання першого року п'ятирічки, 200 юнаків і дівчат дали слово до дня відкриття з'їзду виконати плани двох місяців і першого кварталу.

Про це говорили у доповіді і виступах учасники зб в активу районної комсомольської організації, які днями відбулися.

З доповіддю про завдання комсомольських організацій району, що випливають з рішень жовтневого (1980 р.) Пленуму ЦК КПРС та проекту ЦК КПРС до XXVI з'їзду партії, виступила перший секретар райкому комсомолу Н. А. Уварова. Вона зробила глибокий аналіз роботи комсомольських організацій колгоспів, радгоспів, підприємств і навчальних закладів по втіленню в життя завдань, поставлених партією і урядом перед молоддю.

Головною проблемою дальшого нарощування виробництва і заготівель продуктів сільського господарства було і залишається виробництво зерна. В нинішньому році район повинен зібрати 216 тисяч тонн хліба. Це завдання має стати першочерговим для всіх молодих хліборобів і механізаторів. Нам є у кого вчитися. Це — у трудівників полів радгоспів «Шарівський» і «Олександрійський», колгоспів «Ленінським шляхом» і «Прогрес», де високі врожаї стали щорічною нормою.

Важлива роль у зерновому балансі відводиться кукурудзі. Однак комсомольські організації не займалися серйозно вирощуванням цієї культури.

Відповідальні завдання стоять перед буряківниками району. Треба забезпечити щорічно урожай цукристих не менше як 320 центнерів коренів з гектара. Чи ж реально це? Так. Комсомольсько - молодіжна ланка в колгоспі імені Володимира Ульянова в десятій п'ятирічці одержала середньорічний урожай цієї культури по 413 центнерів з гектара. А в нинішньому році вона зобов'язалася виростити по 420 центнерів. Але в ряді колгоспів комсомольці - буряківники одержали низькі врожаї.

Не менш важливим для комсомолії є організація механізаторського всеобучу. Саме цих кадрів у районі не вистачає. А комітети комсомолу більшості колгоспів і радгоспів обмежились тим, що склали списки гуртківців. Необхідно, щоб найближчими днями гуртки всеобучу почали діяти.

Напружені плани і в тваринників району. А комсомольці вносять невелику лепту у їх виконання. Лише 235 членів ВЛКСМ трудиться на тваринницьких фермах. Мало молоді на фермах колгоспів імені Леніна, «Прогрес», імені Шевченка.

Гострій критиці доповідач піддала комітети комсомолу будівельних організацій, підприємств торгівлі і побуту за відставання з виконанням планів, за послаблення виховної і культурно-масової роботи серед молоді.

Доповідач закинула докір на адресу педагогічних колективів та шкільних комсомольських організацій, які недостатньо приділяють уваги профорієнтаційній роботі з учнями, не прищеплюють їм любові до хліборобських професій.

В ряді осередків на низькому рівні організаційна і масово-політична робота. Піддавалися критиці, зокрема, комсомольські організації колгоспів імені Димитрова, імені Леніна, імені Шевченка, станції Користівка та ін.

Потребує значного поліпшення трудова дисципліна серед молодих виробничників та учнівської молоді, правове виховання та профілактична робота.

В обговоренні доповіді взяли участь майстер виробничого навчання, пропагандист сільського проф техучилища № 3 В. Кальонов, інженер районного управління сільського господарства О. Дмитрієв, вчителька Бандурівської СШ О. Ковтун, секретар комітету комсомолу колгоспу «Перемога» Н. Полікарпова, секретар комітету комсомолу центральної районної лікарні В. Сидорчук, секретар комсомольської організації Косівської СШ Г. Химинець, шофер радгоспу «Шарівський» А. Ясинський, викладач радгоспу-технікуму Л. Зощенко та інші.

Головний економіст районного управління сільського господарства Г. Т Деменко виступив з інформацією про перспективи розвитку сільськогосподарського виробництва району в 1981 році та п'ятирічці в цілому.

Збори активу прийняли резолюцію, спрямовану на дальше поліпшення роботи комсомольських організацій.

З цією метою: підтримати і поширити ініціативу комсомольсько - молодіжного колективу автопарку Червонокамінського відділення сільгосптехніки «План першого кварталу — до дня відкриття XXVI з'їзду КПРС», комсомольсько-молодіжного колективу Новопразького відділення сільгосптехніки — «Кожному передз'їздівському дню — півтори норми виробітку»; направити на ферми району по комсомольських путівках 50 юнаків і дівчат; комсомольським організаціям шкіл підготувати для роботи в колгоспах під час літніх канікул 20 трудових об'єднань старшокласників, охопити ними 1300 учнів.

В роботі зборів взяв участь і виступив завідуючий організаційним відділом райкому партії В. Й. Зубов.

С. ЩЕРБИНЕНКО.

Вечір політичного інформування трудящих

В Мартоіванівському сільському Будинку культури зібралися трудівники радгоспу - технікуму, робітники, службовці, ветерани праці і Великої Вітчизняної війни, пенсіонери, жителі сіл Мартоіванівки та Звенигородки на вечір політичного інформування трудящих.

Його відкрив перший секретар райкому Компартії України, делегат XXVI з'їзду Компартії України Ю. Г. Петренко.

Слово надається голові планової комісії виконкому районної Ради народних депутатів І. С. Задорожнюку. Він висвітлив питання розвитку промисловості, торгівлі, побутових підприємств району в XI п'ятирічці. Зокрема, буде вироблено більше товарів народного споживання, побудовано значну кількість житлових будинків для працівників сільського господарства, школи, Будинки культури, шляхи, магазини, їдальні, виробничі приміщення та інше. Іван Савелійович відповів на запитання присутніх.

Тема виступу завідуючого районним фінансовим відділом, голови районної комісії по цінах В. В. Скринника — ціноутворення та система цін в нашій країні. Валентин Васильович дав відповіді на запитання.

Голова правління райспоживспілки О. І. Торохтій говорив про завдання працівників торгівлі району в XI п'ятирічці по забезпеченню населення промисловими та продовольчими товарами. Олександр Іванович відзначив окремі недоліки в роботі торговельників та постачальників.

Керівник районного об'єднання «Сільгосптехніка» М. М. Біленко повідомив, що за минулий рік в основному плани матеріально - технічного постачання господарств виконано. Але мали місце порушення графіків відправки запчастин в колгоспи і радгоспи району, в тому числі і радгоспу-технікуму.

Господарства недостатньо забезпечені протипожежним інвентарем, електроприладами, деталями до машин та доїльними агрегатами.

Микола Михайлович розповів про заходи поліпшення постачання колгоспів і радгоспів в новій п'ятирічці. Буде, зокрема, введено гарантійне забезпечення згідно договірних зобов'язань.

Директор радгоспу-технікуму О. В. Бородін та голова виконкому Звенигородської сільської Ради народних депутатів М. І. Начос говорили про заходи збільшення виробництва сільськогосподарських продуктів в особистих господарствах трудящих, відповідно до постанови ЦК КПРС і Ради Міністрів СРСР в цьому питанні. Вони відповіли на запитання щодо соціально-культурного розвитку радгоспу - технікуму, зокрема, сіл Звенигородки, Мартоіванівки.

Керівники партійних, радянських, господарських організацій відповіли на запитання, що стосуються розвитку сільськогосподарського виробництва, торгівлі, побуту, постачання.

На окремих питаннях міжнародного становища СРСР зупинився в своєму виступі лектор райкому Компартії України А. С. Надольський.

Із заключним словом виступив Ю. Г. Петренко.

Він поставив завдання перед трудівниками господарства, висловив впевненість, що партійна, профспілкова, комсомольська організації докладуть всіх зусиль для успішного втілення в життя планів дальшого розвитку сільськогосподарського виробництва в 1981 році.

В. КРУПНИК.



Галина Іллівна Рибакова працює на цегельному заводі в міжгоспбуді. Вона кранівниця четвертого розряду. Змінні завдання виконує на 120—130 процентів. Галина Іллівна — член групи народного контролю.

На знімку: ударник комуністичної праці Г. І. РИБАКОВА.

Фото М. ПАЛЬЧИКА.

За безпеку руху

Цими днями в районному Будинку культури відбулось розширене засідання комісії по безпеці руху районної Ради народних депутатів, на яке були запрошені завідуючі автогаражами, інженери по безпеці руху, бригадири тракторних бригад, керівники ряду господарств, голови первинних організацій районного товариства автомотолюбителів та їх заступники.

Обговорено підсумки роботи в районі по попередженню шляхово-транспортних пригод та районного товариства автомотолюбителів і завдання на 1981 рік. З доповідями в цих питаннях виступили старший державтоінспектор району Г. І. Піпіч та голова ради товариства автомотолюбителів В. Ф. Рожман.

В роботі наради взяли участь голова виконкому районної Ради народних депутатів О. М. Сергатий, начальник управління сільського господарства району І. С. Бенько. В своїх виступах вони особливу увагу загострили на необхідності посилення виховної роботи серед шоферів і механізаторів, зміцнення транспортної дисципліни і підвищення ефективності використання в усіх господарствах транспортних засобів.

В цих питаннях комісія прийняла відповідну постанову.

ЛЕНІНСЬКИЙ ПРАПОР
3 стор. 4 лютого 1981 р.

4 лютого—100 років з дня народження К. Є. Ворошилова

Солдат революції

Майже тиждень майоріло над Луганським величезне червоне полотнище, прикріплене 1 Травня 1906 року до найвищої труби паровозобудівного заводу...

Головою Ради робітничих депутатів у місті був тоді 25-річний робітник паровозобудівного заводу К. Є. Ворошилов. Незважаючи на молодість, він був уже визнаним ватажком робітників, очолював одну з найбільших на Україні більшовицьких організацій.

Життя К. Є. Ворошилова було довгим і яскравим, багатим на події. Народився він у селі Верхньому Катеринославської губернії в сім'ї залізничного робітника. «Жили Ворошилови страшенно бідно, терпіли нужду в усьому, — писав його товариш, робітник Є. С. Плуготаренко. — У землянці Ворошилових було дуже темно, долівка глиняна, обстановка найбідніша: замість ліжок — нари, замість стільців — збита з дощок лава».

З дитячих років Клим Ворошилов наймитував, працював на шахті, на заводі. Тільки на 13-му році зміг переступити шкільний поріг і навчитися читати. Жадоба знань, розбуджена школою, зберегласъ у нього назавжди. «Книги і саме життя стали моїми університетами моєю академією. І всім, що мені довелося пізнати і чого вдалося досягти, я був зобов'язаний в основному книгам, читанню, — писав пізніше К. Є. Ворошилов. — Однак найголовнішою моєю школою стало спілкування з людьми, заводська виучка, перебування в рядах донецького пролетаріату».

У 17 років К. Є. Ворошилов вступив до революційного гуртка, невдовзі став помічником його керівника. Через рік він організував страйк у цеху, відтоді опинився в «чорних» списках поліції. З партією більшовиків Клим Ворошилов зв'язав долю восени 1903 року. Свої позиції зразу визначив дуже чітко. Його партійна кличка — Володя Анісимеков, тобто антименшовик.

Найважливішою подією в своєму житті Климент Ефремович вважав зустріч з В. І. Леніним. Вона відбулась навесні 1906 року, напередодні IV з'їзду РСДРП. Володимир Ілліч цікавився ходом революційних подій на місцях. Особливо великий інтерес виявив він до горлівського повстання. «Мені здається,—писав К. Є. Ворошилов, — що саме тоді я особливо глибоко відчув, що немає вищої честі, ніж бути непохитним і свідомим борцем за справу революції, інтересів народу».

Таким і був він, незважаючи на небезпеку, на постійні переслідування. Шість разів кидали його в тюрми, тричі відправляли в заслання — Архангельськ, Мезень, Чердинь. Але, вириваючись на волю, молодий революціонер продовжував боротьбу проти самодержавства, вів підпільну роботу в Луганську, Баку, Царицині. У лютому 1917 року він брав активну участь у збройному повстанні в Петрограді. Після пова-

Розповіді про делегатів XXVI з'їзду Компартії України

На радість людям

ТОГО понеділка Ганна Григорівна прибула на роботу раніше звичайного. Не терпілося жінці дізнатися, як там без неї подруги. Чи зробили те, що обіцяли. А обсяг малярних робіт великий. Треба якнайшвидше здати під заселення робітникам електромеханічного заводу 143-квартирний багатоповерховий красень у Південному мікрорайоні.

Кожна година на суворому обліку. А тут довелося бригадиру відлучитись на кілька днів. Правда, відрядження почесне і радісне. Була делегатом XX обласної партконференції.

— Вітаємо! Поздоровляємо! — заговорили жінки і дівчата, коли Ганна Григорівна лише переступила поріг будови.

Міцні потиски рук, щирі посмішки, обійми. Так зустріли Ганну Григорівну члени бригади.

— Розкажіть, як проходила конференція? — розпитували наймолодші дівчата - комсомолки.

Обвела всіх подруг ніжним поглядом і мовила тихо, тамуючи радісне хвилювання:

— Спасибі вам, мої хороші, за працю невтомну, за дружбу щиру. Поїду на з'їзд комуністів України насамперед представником нашої бригади. Такої честі удостоїлись всі ми.

— Ми по телевізору стежитимемо за роботою форуму комуністів. Отже, будемо поруч з вами, — мовила весела дівчина Наташа.

— Бачу, без мене працювали ви добре, — переводить мову Г. Г. Бєляєва. — Спасибі вам велике. А тепер давайте порадимось, як нам бути? Адже роботи у нас ще багато. На кількох поверхах треба пофарбувати вікна, двері, панелі у квартирах, наклеїти шпалери.

— Зробимо все до ладу! — мовила С. І. Вовненко.

— Не маю сумніву, Світлано Іванівно. Дівчата не підведуть. Все гарно роблять. А строки ж бо у нас дуже стислі.

— Я так міркую, подруги, — мовила Н. М. Герещенко. — Всім буде соромно, якщо не закінчимо малярні роботи до дня відкриття партійного з'їзду у Києві. А найбільше буде непокоїтись Ганна Григорівна.



Г. Г. БЄЛЯЄВА.

Пропозицію зрозуміли. Всі члени бригади підтримали Ніну Миколаївну. Вирішили закінчити роботу до 10 лютого.

— Справа тепер за постачальниками, — мовила котрась.

Тут же домовились працювати ланками. І закипіла робота. Радістю повниться серце бригадира. Навіть молоді дівчата, які прибули у бригаду кілька місяців тому, під рукою у здібних наставниць стали виконувати норми. І якість роботи хороша.

Поруч з іншими працює Ганна Григорівна. Вона має великий досвід і високий виробничий розряд. Дуже добре знається на фарбах. Тому часто допомагає молодим підбирати приємний колір панелей.

— Дівчата, — звернулась якось до молодих робітниць Г. Г. Бєляєва. — Шпалери нам підвезли різнокольорові. Давайте поміркуємо, який колір і малюнок краще пасує в світлицю, який у спальню, в кімнату для дітей.

— Хіба це так важливо? — запитала котрась.

— Дуже важливо. Треба, щоб стіни викликали у людей радість, задоволення, — мовила бригадир. — У спальні варто клеїти шпалери спокійних тонів, щоб вони кликали людей відпочивати...

Всі уважно слухають щирі поради. А потім стали пропонувати. У кожної свої особисті смаки. Але схвалили гуртом найкращі пропозиції.

Ганна Григорівна постійно підтримує, підбадьорює комсомолок Наталію Сипливу та Надію Охмак. Помітила, що обидві беручкі до роботи.

— Сміливіше, дівчата. Не святі горшки ліплять. Я починала свій трудовий шлях не маляром. А згодом так полюбила фарбування, що іншої роботи не мислю для себе.

— А які ж у вас були перші трудові кроки? — запитує Надійка.

Ганна Григорівна посміхнулася. Деякий час помовчала. Певно, вагалася, чи варто розповідати. Та згодом повідала про те, що дитячі роки промайнули в селянській сім'ї в Новій Празі. У батьків було восьмеро дітей. А вона найстарша. Тож після восьмирічки вирішила допомагати сім'ї. У неповні 15 років пішла на ферму працювати в колгоспі «Червоний прапор». Згодом завзяту дівчину поставили дояркою.

Шість років доглядала і доїла корів. Одержувала високі надої. У колективі її поважали. Тут же вступила кандидатом у члени КПРС...

На цьому Ганна Григорівна припинила розповідь.

— А далі що? — стали допитуватись дівчата.

— Що було далі? Одружилася. Чоловіка мені доля з Олександрії підкинула. Переїхала в місто. Пішла у третє будуправління. Ось і працюю з вами вже майже два десятиліття. Роки летять. А ви, мої перепілочки, коли слухаєте, то вправно діло робіть. Бо нічого більше не розповім, якщо будете опускати руки. Зрозуміло?

На роботі Ганна Григорівна завжди весела, доброзичлива. Ніколи не скаржиться на свою долю. Хоч доводиться жінці долати чимало прикрощів...

Майже п'ятнадцять років Г. Г. Бєляєва трудилася поруч з досвідченим будівельником М. Ф. Чесницькою, була у неї першою помічницею. Коли подруга пішла на заслужений відпочинок, очолити бригаду довірили Ганні Григорівні. Більше року керує колективом. Зарекомендувала себе здібним організатором. Працює так, як велить совість, як закликає партквиток.

Невтомні руки цієї жінки залишили добрий слід у багатьох житлових будинках міста, а також на спорудженні шкіл, дитячих садків, Будинку культури шахти «Світлопільська».

— На проспекті Леніна від площі і до Будинку культури шахтарів майже у кожному будинку наша бригада виконувала малярні роботи, — розповідає Г. Г. Бєляєва.

Створювати приємний і радісний затишок для людей — таку благородну професію обрала жінка. І залишилася вірною їй, мабуть, на все життя. А працювати з фарбами не кожен зуміє. Це робота не з легких. Не для білоручок, кажуть іноді жартома будівельниці.

Ганна Григорівна завжди сумлінно виконує партійні доручення. У бригаді своїй — активний агітатор за краще ставлення до праці, за високі показники трудового суперництва. Слово у неї вагоме, переконливе, конкретне. Примушує замислюватись кожного.

Жінка активно працює членом ради профілактики будівельного управління № 3. Гнівно і пристрасно веде боротьбу проти порушень дисципліни, проти пияцтва. Працює також членом жіночої ради управління. Недавно робітники обрали Ганну Григорівну членом товариського суду.

Г. Г. Бєляєва завжди веде перед на виробництві, активістка громадського життя і ніжна, щира мати. Вона виростила і виховала двох синів. Валерій нині служить в рядах Радянської Армії. Які хороші листи надсилає матусі! Менший — Сергійко закінчив десять класів, навчається в профтехучилищі. Вирішив стати машиністом електровоза.

Мати все робить для того, щоб сини її були справжніми працелюбами, чесними і сумлінними будівниками комунізму.

Лесь СТЕПНЯК.

По єдиному наряду

Бригадна форма організації праці — стара не нова. І раніше на підприємствах існували бригади, які працювали за єдиним нарядом. Цій прогресивній формі приділено значну увагу в проекті Основних напрямів.

На ремонтно - механічному заводі «Укрремтресту» бригада по виготовленню технологічного устаткування вже кілька років працює за методом єдиного наряду. Цей невеликий колектив добивається хороших наслідків у праці. Так у 1980 році бригада здала займала призові місця в соціалістичному змаганні, річне завдання виконала на 106,6 процента дала надпланової продукції на 5,8 тисячі карбованців.

Бригадир М. С Лундовських розповідає:

— Основна продукція, яку ми виготовляємо, це стенди для випробування блоків циліндрів двигуна автомобіля ЗІЛ-130. В процесі праці доводиться виконувати різноманітні операції. Це — зварювальні, свердлувальні, згинально - профілювальні роботи. І, звичайно, виготовлення заготовок та обробка їх. Коли б ми працювали нарізно, не мали б змоги зберегти ритм і послідовність праці. Якщо у когось щось не ладиться, товариші завжди прийдуть на допомогу. Свій робочий день ми плануємо звечора. Це дозволяє зекономити час.

Щоб прискорити працю, виготовляємо необхідні пристрої, впроваджуємо рацпропозиції. Тільки пропозиція по профілюванню підкона стенда дозволила значно скоротити втрати робочого часу.

Всі робітники бригади — ударники комуністичної праці, мають особисте клеймо.

В. ДЕРУСОВ.

Уважний водій

Мені часто доводиться їздити до родичів в селище Димитрово автобусом, який курсує по маршруту № 1. Уже переконалася: коли за кермом Володимир Олександрович Єременко, він назве кожну зупинку, потурбується, щоб пасажири спокійно вийшли, почекає, поки старенький дідусь або бабуся піднімуться в салон.

В автобусі у нього охайно. Зразу видно, що до своєї роботи людина ставиться по-господарськи, а до пасажирів — доброзичливо.

Є. СТРІЛЕНКО.
м. Олександрія.

Звання підтверджено

Доброю славою користується в колективі заводу залізобетонних виробів бригада верстатників столярного цеху, яку очолює І. П. Кравченко. За підсумками соціалістичного змагання 1980 року робітники підтвердили звання бригади комуністичної праці. В 1981 році вони також трудяться стабільно. Січневе завдання по виготовленню дверних блоків верстатники перевиконали. І в перші дні лютого вони також ведуть перед у соціалістичному змаганні, готують гідну зустріч XXVI з'їзду партії. Їх приклад наслідують інші бригади підприємства.

М. ШАТУРСЬКА,
інженер.

НА ПОКЛІН ДО РІДНОЇ ПРИРОДИ

Верба—ранній медонос

Це дерево дуже поширене в наших краях.

Особливу цінність верби становлять для бджільництва як ранній медонос. Напровесні, відразу після виставлення бджіл, ці корисні комахи беруть з них нектар і пилок.

В межах СРСР росте близько 150 видів верб. І всі вони цвітуть в різний час — починаючи з ранньої весни і до травня. Це також дуже важливо для бджільництва. У сприятливу погоду, коли весною немає заморозків, бджолосім'я здатна зібрати мед з верб не лише для своїх власних потреб, а й для зберігання.

З величезної кількості верб для бджільництва особливо важливі такі: верба гостролиста, червона гелюга, червоний верболіз, верба козача. Вони поширені в нашій місцевості. Верболіз зацвітає в березні-квітні і дає бджолам дуже ранній взяток. Сильна бджолосім'я протягом одного дня може заготувати 2—4 кілограми меду.

Поширена й біла верба. Це один з ранніх і найцінніших пилконосів. Пилок, перероблений комахами на пергу, — основне джерело білкового, жирового, мінерального і вітамінного живлення бджолосімей.

Верби легко розмножуються живцями і кіллями. Навесні зрізують живці завдовжки до 25 сантиметрів і товщиною в палець. На кілля вибирають сильні гілки завдовжки 1—2 метри.

Прикро, що окремі мешканці нашого міста не цінують верби. Інколи можна бачити, як дерева безжально вирубують, ламають. З такими явищами треба рішуче боротися.

І. КОХАН,
голова міської секції бджільництва.

Наш Ландиш

Кілька місяців тому ми з товаришами знайшли в лісосмузі безпомічне маленьке дике козенятко. Йому було не більше як 4—5 днів від роду. Принесли його додому. І відразу шефствувати над косулею почала моя бабуся — Марія Яківна Робак. Вона взяла безпомічну тваринку на руки і, мов маленьку дитину, спробувала напоїти молоком з пляшечки. Косулька відразу ж почала жадібно пити.

Так почалося життя дикої гості біля людей. Назвали ми козеня Ландишом. Яке воно кумедне та цікаве! Ми часто бавимося з ним.

Зараз Ландиш уже підріс. Він дуже прив'язався до бабусі, навіть з двору без неї не виходить.

В. СТОЛЯРОВ.
с. Петрозагір'я.

Як кіт з собакою...

У моєї бабусі живуть кішка Пушинка та собака Шарик. Я їх дуже люблю. Якось влітку, коли я прийшла в гості, бабуся загадково посміхнулася і порадила заглянути в будку до Шарика. Там я побачила Шарика, Пушинку і п'ятеро маленьких кошенят. Шарику, мабуть, не сподобалися мої відвідини, і він вийшов з будки.

Бабуся хотіла також подивитися на кошенят. Але Шарик, який стояв біля будки, сердито загарчав. Ми зрозуміли: він не бажає, щоб хтось порушував спокій кошенят.

Є таке народне прислів'я: «Живуть, як кіт з собакою». А виходить не завжди кіт з собакою живуть немирно. Уже не перший рік Шарик приймає до себе «на квартиру» Пушинку з кошенятами.

Або ще один випадок. Якось кошеня, якого я назвала Сімою, залізло на вагонетку, щоб напитися води. Але не втрималося і шубовснуло у воду. Ми були в хаті і не бачили цього. Кошеня з переляку кричало, Шарик, напевне, зрозумів, що трапилась біда. Він підбіг до вікна, став на задні лапи і почав гавкати та шкрябати по шибці, немов кликав на допомогу. Я вибігла на двір і врятувала Сіму.

Я дуже люблю своїх четвероногих друзів.

Іра ДОРОШЕНКО,
учениця 6 класу школи № 1.

Підгодовуйте пташок

На моїй садибі щороку гніздяться різні птахи. Восени вони відлітають у теплі краї, а свої домівки ніби залишають людям на збереження. А навесні з радісним щебетанням повертають у рідні краї.

Та не всі пернаті відлітають на південь. Синиці, наприклад, залишаються зимувати в нашій місцевості. Є ці корисні пташки і в моєму саду. Минулої весни я спорудив для них затишні будиночки і птахи щедро відплатили за це. Скільки шкідників у саду знищили!

А коли прийшла зима, випав сніг, знову вирішив допомогти синичкам, виготував для них годівничку і регулярно ношу туди корм. Помічаю, що до моєї годівнички прилітають і «чужі» синиці. Нерідко між птахами виникають навіть сварки.

Мабуть, не всі любителі природи підгодовують пташок в скрутну для них годину. А робити це треба обов'язково.

О. МІРОШНИЧЕНКО,
ветеран праці.
с. Добра Надія.

НОВОСЕЛИ ПОЛІСЬКИХ ДІБРОВ

Понад п'ятсот рідкісних для Полісся птахів вирощено в Андрушівському фазанарії для розселення в лісових угіддях Житомирщини.

Спроби розведення фазанів в області робились і раніше, але сильні морози, які тут бувають, перешкоджали акліматизації теплолюбних переселенців. Нині для експерименту обрано південний район області. Фазани стануть не тільки окрасою поліських дібров, а й надійними помічниками хліборобів у боротьбі з шкідниками рослин, адже один фазан за день з'їдає близько кілограма колорадських жуків.

Кор. РАТАУ.

Кімнатна вишня

В кімнаті можна вирощувати не лише квіти, а й невеличкі деревця. В мене в глиняному горщику уже другий рік росте кубинська вишня висотою 70 сантиметрів. Як приємно було на Новий рік збирати з неї урожай— крупні червоні ягоди.

Ця рослина починає цвісти через п'ять - шість місяців після висівання кісточок. Вона самозапилюється і дає смачні плоди з специфічним запахом.

В теплу пору року деревце можна виносити в сад або виставити на балкон, де вишня краще цвіте і плодоносить. Перші два тижні дерево краще тримати в тіні, а потім виставити на сонце. Влітку деревце потрібно частіше поливати і підживлювати мінеральними добривами або пташиним послідом.

Мене вже не один раз запитували: звідки у вас це чудо? В позаминулому році я одержав саджанці цієї вишні від садівника-любителя А. Глухова із Курська.

Розмножується вишня з допомогою кісточок. У березні їх варто висіяти у вологий грунт, присипати сухим піском (шаром не більше трьох сантиметрів), накрити склом і поставити в тепле місце. Через тиждень появляться сходи. В фазі чотирьох - п'яти листочків сіянці пересаджують в ящик з родючою землею.

За деревцем потрібно забезпечити постійний догляд. Варто один раз у два-три роки пересаджувати.

М. КУЛИК.
Селище Пантаївка.



У зимовому лісі.
Мал. М. ЛИТВИНА.

(Фотохроніка РАТАУ)

Рейд

ЛІС БЕЗ ГОСПОДАРЯ

Понад два десятиліття тому на гідровідвалах колишнього Байдаківського вугільного розрізу Олександрійське лісництво висадило 57 гектарів сосни, 13 гектарів тополі, 13 гектарів білої акації. Кілька років за насадженнями доглядали працівники лісництва, а потім ці лісонасадження передали міськкомунгоспу. На баланс їх прийняла контора зеленого господарства. Але молодий ліс фактично залишився без господаря. Догляд за цими насадженнями не проводиться.

На південній ділянці урочища на одній поляні, яка знаходиться в середині лісового масиву, викорчувано дерева. Ця поляна призначається для індивідуальних дач. Уже закладено кілька фундаментів, почали завозити цеглу, плити для перекриття. Тут же лежать в штабелях стволи більше 20 сосен, зрубаних в урочищі. На цю поляну масово завозять чорнозем з розрізів.

В зв'язку з тим, що контора зеленого господарства не займається посправжньому питанням охорони зелених насаджень, а міськкомунгосп не контролює за цим, браконьєри почувають себе тут привільно. Ось і в минулому році в грудні було знищено чимало дерев. Особливо розперезалися лісоруби на північно-західній стороні урочища, де ростуть тополі. Їх знищено вже майже 70 процентів. Зрубані в різний час дерева лежать в штабелях на подвір'ях мешканців вулиці Франка, яку від лісопарку відділяє лише невеличка річечка. Браконьєри спорудили навіть міст через цю річечку із зрубаних дерев. Всього тут знищено не менше 1000 тополь.

На східній стороні лісового масиву, який прилягає до дач ремонтно-механічного заводу комбінату «Кіровоградважбуд», браконьєри розкорчовують окремі ділянки від дерев. Напевно, також готують під дачі. Вирубані дерева використовують для створення огорожі.

Під час рейдової перевірки наша бригада затримала громадянина Верескуна, який проживає по вулиці 50 років Жовтня № 22, квартира 4, і громадянина Кубриченка, коли вони рубали білу акацію в лісопарку напроти дачі Верескуна, розчищаючи шлях для автомашини. З дерева було зрубано, 2 пошкоджені. В цьому ж районі під виглядом рубки-догляду працівники контори зеленого господарства знищили не менше 100 сосен діаметром 8—12 сантиметрів. Про це свідчать свіжі пеньки. А поруч залишилися погано розвинуті дерева діаметром 4—5 сантиметрів.

Активно процвітає браконьєрство і в заплаві річки Березівки. Так, нижче вулиці Набережної напроти вулиці 50 років Жовтня знищено 14 дерев діаметром 15—25 сантиметрів.

На початку грудня минулого року міське товариство охорони природи сигналізувало завідуючій конторою зеленого господарства Т. Д. Жидковій про масове браконьєрство, але ефективних заходів для охорони насаджень вжито не було.

15 грудня минулого року члени міського товариства охорони природи направили доповідні записки про масові випадки не дозволеного рубання дерев в лісовому масиві завідуючому відділом комунального господарства міськвиконкому Я. Г. Бондаренку, але не отримали відповіді про реагування.

Урочище на гідровідвалах — улюблене місце відпочинку мешканців нашого міста. Щоб не допустити повного знищення дерев, рейдова бригада пропонує:

1. Міськвідділу внутрішніх справ закликати до суворої відповідальності браконьєрів, які знищують дерева, а також шоферів, що незаконно завозять чорнозем з розрізів на ділянки під дачі і торгують ним.

Закликати до відповідальності осіб, які самовільно захопили ділянки під дачі і викорчували на них дерева.

2. Конторі зеленого господарства слід закрити всі дороги, якими в урочище їдуть браконьєри на автомашинах і тракторах. Більше уваги приділяти охороні лісонасаджень. В планах на 1981 рік і одинадцяту п'ятирічку в цілому передбачити посадку молодих дерев замість знищених браконьєрами.

М. АНДРІЙЧЕНКО, В. ПШЕНИШНИЙ — **члени міського товариства охорони природи, В. КОЗАКОВ** — **старший лейтенант міськвідділу внутрішніх справ, Г. ПІВНЯК, П. САМОСІЙ** — **позаштатні кореспонденти «Ленінського прапора».**

Редактор
Х. СОКОЛОВСЬКИЙ

«ЛЕНИНСКОЕ ЗНАМЯ» — орган Александрийских городского и районного комитетов Компартии Украины, городского и районного Советов народных депутатов Кировоградской области (выходит на украинском языке).

АДРЕСА РЕДАКЦІЇ: Індекс 317900, м. Олександрія, вул. Шевченка, 74.

ТЕЛЕФОНИ: редактора — 2-23-45, відділів: партійного життя — 2-24-33, промисловості — 2-36-63, сільського господарства —2-27-93, відповідального секретаря — 2-35-63, відділу листів — 2-01-43, приймальні — 2-22-32, бухгалтера — 2-27-93.

Олександрійська міська друкарня Кіровоградського облуправління у справах видавництв, поліграфії і книжкової торгівлі. м. Олександрія, вул. Шевченка, 81.
Індекс 62065. Спосіб друку високий. Телефони: 2-31-35, 2-34-70. Тираж 27850. Обсяг 1 друк. арк. Зам. № 903.

ПРОЛЕТАРІ ВСІХ КРАЇН, ЄДНАЙТЕСЯ!

ГАЗЕТА НАГОРОДЖЕНА ПОЧЕСНОЮ ГРАМОТОЮ ПРЕЗИДІЇ ВЕРХОВНОЇ РАДИ УРСР

Ленінський ПРАПОР

ОРГАН ОЛЕКСАНДРІЙСЬКИХ МІСЬКОГО ТА РАЙОННОГО КОМІТЕТІВ КОМПАРТІЇ УКРАЇНИ, МІСЬКОЇ ТА РАЙОННОЇ РАД НАРОДНИХ ДЕПУТАТІВ КІРОВОГРАДСЬКОЇ ОБЛАСТІ

Лютий
6
П'ятниця
1981
№ 21 (9045)
Ціна 2 коп.
Газета виходить у вівторок, середу, п'ятницю, суботу.

ГАЗЕТА ВИДАЄТЬСЯ З 26 БЕРЕЗНЯ 1919 РОКУ

ЕКОНОМІЧНИЙ РОЗВИТОК МІСТА

НА ПОРОЗІ 11-ї п'ятирічки трудящі нашої країни підсумовують і аналізують зроблене за минулі роки, накреслюють нові рубежі у відповідності з проектом Основних напрямів економічного і соціального розвитку СРСР на 1981—1985 роки і на період до 1990 року.

За минуле п'ятиріччя обсяг випуску валової продукції по місту збільшився на 215,3 мільйона карбованців, обсяг промислового виробництва зріс на 12,9 мільйона карбованців, або на 4,4 процента. Вагомих здобутків досягли колективи заводу гірського воску, фабрики діаграмних паперів, авторемонтного заводу, ремонтно-механічного заводу «Укрремтресту» та інші.

Додатково до плану випущено 16,7 тисячі тонн вуглелужних реагентів, на 3,9 мільйона карбованців низьковольтної апаратури, 5,4 мільйона метрів діаграмних стрічок, на 40 тисяч карбованців поліграфічного обладнання, 14 тисяч пальт тощо.

Однак чимало підприємств допустили відставання. В результаті п'ятирічний план по випуску продукції та реалізації її по місту не виконано. Борг становить відповідно 30 і 8,8 мільйона карбованців.

Тільки підприємства виробничого об'єднання «Олександріявугілля» знизили обсяг виробництва за минулий рік проти попереднього на 5,4 процента, а по місту він знизився на 2,7 процента. До плану недодано продукції на 14,6 мільйона карбованців.

Основні причини відставання: значні втрати робочого часу, незадовільна організація виробничих процесів, недостатнє використання наявних потужностей. В результаті не виконано контрольних завдань по таких економічних показниках, як собівартість продукції, фондовіддача, прибутки та інше.

Невтішним був фініш десятої п'ятирічки для багатьох виробничих колективів. Так, із 29 промислових підприємств міста плану по реалізації продукції за минулий рік не виконали 10, по продуктивності праці—12, по обсягу виробництва —14. Знизили темпи росту продуктивності праці проти 1979 року 13 підприємств.

Капітальні вкладення у розвиток господарства міста за минулу п'ятирічку становлять 271,5 мільйона карбованців. Але будівельники освоїли цих коштів на 30,2 мільйона карбованців менше. Нижче своїх можливостей працюють будівельники тресту «Олександріяважбуд». За п'ятирічку вони недовиконали будівельно-монтажних робіт по генпідряду на 13,8 мільйона карбованців. Тільки на спорудженні житла недоосвоєно 4,5 мільйона карбованців коштів, введено в дію на 78 тисяч квадратних метрів житла менше, ніж намічалося.

Підсумки зобов'язують всі колективи працювати значно краще. На це націлює проект ЦК КПРС до XXVI з'їзду партії. Необхідно брати курс на підвищення ефективності виробництва і якості всієї роботи.

У плані економічного розвитку міста на 11-у п'ятирічку передбачено збільшити обсяг промислового виробництва на 41,3 процента, підвищити продуктивність праці в промисловості на 7—8 процентів, в будівництві — на 13—14 процентів. Обсяг капітальних вкладень у дальший розвиток господарства міста по всіх джерелах фінансування зросте майже вдвічі. Щороку передбачається введення в дію до 50—55 тисяч квадратних метрів житла.

Рубежі високі, але реальні. Щоб їх досягти, треба невпинно поліпшувати організацію роботи, підвищувати продуктивність праці. Партійні та профспілкові організації покликані мобілізувати зусилля всіх працюючих на виконання планів і соціалістичних зобов'язань, на ефективне використання глибинних резервів кожного робочого місця. Працювати без відстаючих — такий девіз сьогодення. Він має стати правилом у роботі кожного виробничого колективу. Час велить іти вперед, добиватися більшого.

Вантажам—зелену вулицю

Соціалістичні зобов'язання колективу автотранспортного підприємства № 10062 на 1981 рік

Автомобілісти, наполегливо здійснюючи рішення XXV з'їзду КПРС, досягли у минулому році вагомих результатів. Додатково до плану перевезено 85,2 тисячі тонн народногосподарських вантажів, здійснено на 32,6 тисячі тонно - кілометрів більше, ніж намічалося. Коефіцієнт випуску машин на лінію на 4,6 процента вищий планового показника. Збільшено використання автомобілів у часі на 0,1 години проти нормативу.

Новий приплив трудової активності викликав у автомобілістів проект ЦК КПРС до XXVI з'їзду партії «Основні напрями економічного і соціального розвитку СРСР на 1981—1985 роки і на період до 1990 року».

Колектив АТП № 10062 бере на 1981 рік такі соціалістичні зобов'язання:

З метою більш повного і вчасного забезпечення потреб господарства і населення в перевезенні вантажів, за рахунок удосконалення транспортних операцій, застосування передового досвіду, виконати річний план 30 грудня і перевезти додатково 15 тисяч тонн вантажів, здійснити 150 тисяч тонно-кілометрів.

Збільшити проти плану виробіток на одну автомашину: в тоннах — на 0,2 процента, в тонно-кілометрах — на 0,2 процента, в годинах — на 0,3 процента. За рахунок поліпшення технічного обслуговування машин, скорочення строків ремонту досягти росту основних показників ефективності використання автопарку проти плану: коефіцієнт виходу машин на лінію — на 0,1 процента, технічної готовності — на 0,1 процента, використання машин — на 0,1 процента.

Знизити собівартість автоперевезень на 0,2 процента проти завдання. Одержати надпланових прибутків 4 тисячі карбованців.

На основі дальшого удосконалення праці підвищити її продуктивність на 0,2 процента проти плану. Заощадити 4,4 тисячі тонн пального, 2,4 тисячі кіловат-годин електроенергії. Впровадити у виробництво 70 раціоналізаторських пропозицій з економічним ефектом 57 тисяч карбованців.

За рахунок організації роботи водіїв за методом бригадного підряду забезпечити вчасне і без втрат перевезення урожаю 1981 року з колгоспів на приймальні пункти. Сезонне завдання по транспортуванню зерна виконати на 2 дні раніше строку.

СОЦІАЛІСТИЧНІ ЗОБОВ'ЯЗАННЯ ОБГОВОРЕНІ І ПРИЙНЯТІ НА ЗАГАЛЬНИХ ЗБОРАХ АВТОМОБІЛІСТІВ.

Вісті з партійних організацій

Атестація ідеологічних кадрів

Райком Компартії України провів атестацію завідуючих кабінетами політосвіти, комсомольського політнавчання, економічної освіти, кабінетів методики масово-політичної роботи на громадських засадах, голів методичних рад, керівників районних пропагандистських семінарів.

Комісія, яку очолив секретар райкому партії М. І. Пащенко, атестувала понад сорок ідеологічних працівників. Члени атестаційної комісії відмітили високий рівень знань керівників пропагандистських семінарів М. Н. Огуренка, Ф. Ф. Бережного, завідуючих кабінетами політосвіти В. М. Боровик, В. А. Цибульського та ряду інших.

В. ГРАЧОВ,
завідуючий кабінетом політосвіти райкому Компартії України.

Тридцять три роки трудиться в колгоспі імені Калініна механізатор першого класу комуніст Віктор Антонович Бударний. Зараз він очолює ланку по вирощуванню кукурудзи на зерно. В цьому році його ланка зобов'язалась вирощувати за індустріальною технологією качанисту на площі 120 гектарів і зібрати по 40 центнерів зерна з кожного гектара.

За трудові досягнення Віктор Антонович нагороджений орденом Жовтневої Революції та орденом Трудового Червоного Прапора. Передового механізатора занесено на районну Дошку пошани.

На знімку: В. А. БУДАРНИЙ.

Фото М. ПАЛЬЧИКА.



Навчання активу стінної преси

Методичний кабінет політосвіти електромеханічного заводу провів черговий семінар редакторів стінних газет дільниць, цехів, начальників штабів «Комсомольського прожектора». У ньому взяли участь заступники секретарів цехових парторганізацій.

Питання про формування активу стінної преси, планування, оформлення стіннівок і про роботу робкорів висвітлив член методкабінету політосвіти на громадських засадах М. Я. Столяров. Він говорив про те, яким повинне бути обличчя стінгазети, «Комсомольського прожектора», відзначив позитивні зрушення в роботі заводської стінної преси.

З інформаціями виступили заступник секретаря партбюро складального цеху Т. С. Набока, редактор стінгазети «Металіст» механічного цеху Н. С. Костикова, начальник штабу «Комсомольського прожектора» кріпильно-механічного цеху Ірина Смик та інші.

У своїх виступах вони говорили про те, як організовують роботу редколегій і штабів «КП» в світлі вимог постанови ЦК КПРС «Про дальше поліпшення ідеологічної, політико-виховної роботи».

Л. ПОКРОВСЬКА,
працівник заводу.

ПОВІДОМЛЕННЯ

П'ята сесія міської Ради народних депутатів сімнадцятого скликання відбудеться 18 лютого 1981 року в сесійному залі міськвиконкому о 14 годині дня.

На обговорення сесії виноситься питання:

Звіт про роботу виконкому міської Ради народних депутатів в 1980 році.

На сесію запрошуються завідуючі відділами міськвиконкому, голови селищних Рад, керівники підприємств та організацій.

ВИКОНКОМ МІСЬКОЇ РАДИ НАРОДНИХ ДЕПУТАТІВ.

Протопопівці, підтягніться

Із звітних зборів колгоспу

У Статуті колгоспу «Заповіт Леніна» підкреслюється, що необхідно всілько розвивати і зміцнювати громадське господарство, неухильно підвищувати продуктивність праці, ефективність рільництва і тваринництва, збільшувати виробництво та продаж державі сільськогосподарської продукції, виховувати колгоспників у дусі комуністичного ставлення до праці.

Як же члени правління, спеціалісти, партійна, профспілкова організації спрямовували зусилля колгоспників на виконання таких невідкладних завдань? Про це відбулася розмова на звітних зборах уповноважених представників від усіх виробничих підрозділів. Доповідав про діяльність правління голова колгоспу Т. О. Кукуруза.

Доповідач відмітив, що за десяту п'ятирічку виконали свої завдання по продажу продукції трудівники буряківничих ланок, колективи молочнотоварних ферм. Оце і всі досягнення.

У минулому році працювали майже всі виробничі підрозділи нижче своїх можливостей, не забезпечили виконання взятих зобов'язань та накреслених планів по виробництву зерна, кормів, овочів, м'яса та ін.

Колгосп спеціалізується на вирощуванні великої рогатої худоби та виробництві яловичини. Треба було сподіватись, що на цій галузі зосередять увагу керівники та спеціалісти і забезпечать виконання намічених планів. На жаль, цього не сталося. На фермах допускалися грубі порушення внутрішнього розпорядку, на низькому рівні організаторська, зооветеринарна і виховна робота серед тваринників та механізаторів. У рільництві занедбали культуру землеробства. Досі не освоєно травопільної сівозміни. Трудівники полів погано забезпечують громадську худобу повноцінними кормами.

Всі ці та інші промахи і прорахунки призвели до того, що колгосп у минулому році недовиконав плану продажу м'яса державі майже на 50 процентів. Трудящі міст не одержали близько п'яти тисяч центнерів яловичини.

Тимофій Олександрович намагався пояснити такий стан різними об'єктивними причинами. Але факти говорять про те, що багато прикрих промахів можна і слід було уникнути.

У господарстві майже п'ять тисяч гектарів орної землі, 79 потужних тракторів, 43 автомобілі, багато комбайнів та інших сільськогосподарських машин. На обліку понад 600 працездатних колгоспників. Економісти підрахували, що на одного працюючого колгоспника припадає 19,8 кінських сил енергоозброєності. Такого рівня механізації раніше не знали протопопівці.

Та не завжди ефективно і високопродуктивно використовується наявна техніка в усіх підрозділах господарства. На фермах нагромадилось дуже багато органічних добрив. Але вкрай незадовільно використовують таку цінну поживу рільники. І нині безтурботні господарі не виконують плану тримісячника удобрення полів.

А земля спрощень і промахів нікому не прощає. Вона віддає стільки врожаю, скільки їй внесли поживи і сумлінної праці.

Грубі промахи допускали торік протопопівці і під час збирання та збереження вирощеного врожаю. На окремих площах мали чималі втрати зерна, кормових культур, овочів.

Чи можна чекати високої ефективності від сіна, яке збирали з великим запізненням, скиртували з порушенням технології? Силос заклали також неякісний. Та ніхто за таке «господарювання» не поніс суворої відповідальності.

У минулому році виратили по 12—14 кормових одиниць на 1 кілограм приросту худоби, а нормами передбачено вісім кормових одиниць. Не важко підрахувати, яку кількість кормів перевитратили на одержання шести тисяч центнерів приросту живої ваги тварин.

Сталося це тому, що корми підвозять на ферми з великими перебоями, погано готують їх до згодовування.

Передові тваринники одержують з місяця в місяць по 500—600 і більше грамів добового приросту живої ваги кожної тварини, а поруч працюють люди, які одержують лише по 150—250 грамів. Чому такі контрасти? На це запитання не дали конкретної відповіді ні доповідач, ні головний зоотехнік П. П. Предвічний, який виступав з промовою. А саме у ставленні людей до роботи, до своїх обов'язків треба шукати резерви підвищення продуктивності праці і збільшення виробництва яловичини.

Голова ревізійної комісії В. М. Сухина, промовці В. С. Ручка — тваринниця відгодівельника, Р. Д. Воробей — завідуюча фермою № 4, І. І. Уманець — голова групи народного контролю, І. С. Чорний — керуючий другим відділком підкреслювали, що в колгоспі на низькому рівні облікова робота, часто механізаторам і шоферам нараховують оплату не за кількість і якість виконаної роботи, а за години, які в документах часто проставляють самі механізатори. Все це призводить до перевитрат фонду зарплати.

Окремі шофери допускають приписки тонно-кілометрів. А на кінець року виявилось, що автопарк колгоспу завдав чимало збитків.

Давно ведуть мову правлінці про те, щоб закріпити постійних механізаторів для обслуговування кожної ферми і зарплату їм нараховувати відповідно до одержаного приросту худоби. Але дуже повільно запроваджують такі заходи керівники та спеціалісти господарства. А це також негативно позначається на виробництві м'яса.

У господарстві майже 120 керівників, спеціалістів та працівників облікового апарату. Це великий загін адмінуправлінців. Від їх організаторської роботи в значній мірі залежить успіх справи. Але не всі товариші проявляють необхідну принциповість і вимогливість, часто миряться з допущеними промахами. Дехто з керівників по кілька днів не буває серед людей, які безпосередньо виробляють продукцію рільництва і тваринництва.

Партійна організація господарства останнім часом послабила контроль за діяльністю правління колгоспу, не виявляє потрібної активності в розгортанні соціалістичного змагання, в поширенні передового досвіду, в підтягуванні відстаючих до рівня передовиків. Допускає пасивність і безпринципність в цьому також комітет профспілкової організації.

На ці та інші промахи звернув серйозну увагу у своїй промові перший секретар райкому партії Ю. Г. Петренко.

Збори уповноважених прийняли відповідну постанову, затвердили виробничо-фінансовий план на 1981 рік, заходи морального та матеріального заохочення. Вирішили розгортати боротьбу за ефективне використання наявних резервів у рільництві і тваринництві.

Вісті з Олександрівки

Нагороди вручено

Нещодавно на тваринницьких фермах, в майстерні та тракторних бригадах колгоспу імені Свердлова відбулись урочисті збори з нагоди вручення переможцям змагання трудових відзнак. Дев'ять трудівників удостоєні значків «Переможець соціалістичного змагання 1980 року», а вісім — нагрудних знаків «Ударник десятої п'ятирічки».

Серед нагороджених доярки П. Я. Попова, Н. А. Тесленко, Г. М. Рубан, свинарка Г. М. Удовенко, телятниця О. Я. Запарій, тракторист В. Є. Кобель, шофер П. М. Хіжинський, токар В. П. Колос, майстер - наладчик Я. І. Луценко та інші.

О. ГЛУЩЕНКО,
інспектор відділу кадрів.

Приклад депутата

Іван Михайлович Буркацький — депутат Олександрівської сільради. Це чесна, трудолюбива людина, активіст громадської роботи.

22 рік трудиться він механізатором в другій тракторній бригаді колгоспу. За сумлінну працю нагороджений орденами Трудового Червоного Прапора та Трудової Слави III ступеня, медаллю «За доблесну працю. На відзнаку 100-річчя з дня народження В. І. Леніна».

Комуніст І. М. Буркацький п'ятирічне соціалістичне зобов'язання виконав до 110-ї річниці з дня народження В. І. Леніна.

В зимовий час Іван Михайлович працює по забезпеченню громадського тваринництва кормами. На цій роботі партгрупорг показує приклад іншим.

М. ЛИГА,
голова виконкому Олександрівської сільради.

Готуємось до знаменної події

Олександрівська сільська бібліотека-філіал включилась в республіканський огляд, присвячений XXVI з'їзду КПРС.

Проведено усний журнал «П'ятирічці — подвиг поколінь», вечір «Хвала труду, хвала людині», залік з юнацтвом на тему «Берем з комуністів приклад».

Увагу читачів привертає стенд «XXVI з'їзду КПРС — гідну зустріч». Тут є проект Основних напрямів економічного і соціального розвитку країни на п'ятирічку, суспільно-політична література.

Велику роботу по підготовці до знаменної дати проводять члени ради бібліотеки. Так, секретар парторганізації місцевого колгоспу В. С. Поповський, директор Олександрівської середньої школи В. О. Бесарабов, вчителька української мови Р. О. Кривенець, голова виконкому сільради М. П. Лига та інші організовують в колективах тваринників, механізаторів, учнів обговорення проекту, готують читацьку конференцію на тему «Від з'їзду до з'їзду».

Г. ПІВНЯК,
завідуюча бібліотекою - філіалом.



Комуніст Володимир Семенович Ткаченко в радгоспі імені Гагаріна працює майстром - наладчиком. Добре знає техніку, тому всі роботи по технічному догляді тракторів, комбайнів, ремонту паливної апаратури та електрообладнання, виконує швидко і якісно. Свій досвід передає молоді.

Володимир Семенович член парткому. За трудові успіхи його нагороджено орденом Трудового Червоного Прапора.

На знімку: майстер - наладчик В. С. ТКАЧЕНКО.

Фото М. ПАЛЬЧИКА.

ЛЕНІНСЬКИЙ ПРАПОР
2 стор. 6 лютого 1981 р.

Офіційний відділ

Занедбано роботу на фермах

Виконком районної Ради народних депутатів на своєму засіданні розглянув питання про хід зимівлі громадського тваринництва в колгоспі імені Петровського та про виконання рішення райвиконкому від 13 листопада 1980 року «Про хід зимівлі громадського тваринництва в колгоспі імені Кірова».

Відзначено, що правління колгоспу імені Петровського вкрай занедбало роботу на фермах. Тому в 1980 році план вихідного поголів'я свиней виконано лише на 84 проценти, план виробництва м'яса — на 75 процентів. Одержано за рік по 180 грамів середньодобового приросту кожної свині на відгодівлі. На основну свиноматку одержано тільки по 11 поросят. Тут не налагоджено раціональну годівлю тварин.

В приміщеннях для свиноматок з приплодом недостатньо годівниць. Супоросні свиноматки до опоросу своєчасно не підготовляються. Їх зараз годують мерзлими качанами кукурудзи. Приміщення для поросят віком 2—4 місяці не утеплені. Підстилка мерзла. Тварини не погруповані за вагою.

Корми для великої рогатої худоби до згодовування не підготовляються. Концентрати згодовують сухими. Корів на прогулянку не випускають. Пункти штучного осіменіння не підготовлені до роботи в зимових умовах.

В колгоспі імені Кірова вжито заходів до поліпшення стану зимівлі худоби. Та все ж є ще багато недоліків. Грубі корми не змішують з силосом. Не укомплектовано кадри тваринників на першій та третій фермах. Продуктивність курей-несучок низька.

Погано вирощується молодняк курей. Обладнання на птахофермі працює з перебоями. Вентиляція в брудері та акліматизаторах не діє.

Виконком райради народних депутатів визнав роботу правлінь і спеціалістів колгоспів імені Петровського та імені Кірова вкрай незадовільною. Голів правлінь В. А. Лукія та О. К. Грозана, головних зоотехніків згаданих господарств А. І. Наливайко і О. М. Кривенка зобов'язано вжити заходів по ліквідації наявних недоліків у зимівлі худоби, підвищити її продуктивність.

Рекомендовано посилити організаторську роботу серед тваринників на успішне проведення зимівлі худоби.

СЛІДАМИ НАШИХ ВИСТУПІВ

«А ПРО ЛЮДЕЙ ЗАБУЛИ»

У замітці, що була надрукована під таким заголовком в «Ленінському прапорі» 5 грудня 1980 року, група доярок колгоспу «Перемога» писала про те, що вулиці Чкалова і Гагаріна села Андріївки не впорядковані. Це створює незручності для пішоходів. Мешканцям села важко добиратись на роботу, в магазин, лікарню, школу.

Як повідомила редакції голова виконкому сільської Ради В. В. Бондарчук, виступ газети обговорено на сесії сільської Ради.

Депутат сільради, голова правління колгоспу «Перемога» В. І. Ткачов у своєму виступі повідомив, що на будівництво дороги замовлено проектну документацію. Ближчим часом будуть виконані ремонтні роботи.

НА ПУЛЬТІ КЕРУВАННЯ

РЕПОРТАЖ

Теплоелектроцентраль — велике енергетичне господарство, яке постачає на підприємства електроенергію і технологічну пару.

День і ніч працюють в цехах турбіни, надходить до котлів вугілля, порається біля великих і складних механізмів робітники. Коли вперше потрапляєш на теплоелектроцентраль, дивуєшся, хто ж керує цією різноманітною технікою? Де ж знаходиться «мозок» ТЕЦ № 3?

І ось ми в просторій залі, стіни якої випромінюють різноколірне світло. Виблискуючи численними скельцями приладів, височить апаратура, тут же кілька телефонів. Над столом схилилася людина.

— Це електромонтер головного щита керування теплоелектроцентралі, — пояснює начальник електроцеху С. П. Іваниченко. — Обов'язок робітника — слідкувати за справністю агрегатів, інформувати начальника зміни про стан обладнання.

Вздовж стін вишикувались шафи. Виявилося, що це і є головна частина щита. В численних вічках індикаторів мерехтять зелені і червоні вогники.

— На цьому відділі пульта знаходяться прилади керування турбогенераторами, а також колонка синхронізації, яка допомагає під час запуску турбогенератора ввімкнути його в паралельну роботу з системою,— каже Сергій Пилипович.

Під час нашої розмови пролунав різкий дзвінок. Невже аварія? Та ні. Просто прилад відреагував на незначну зміну в режимі роботи обладнання.

Мій співбесідник швидко підійшов до панелі пульта, повернув невеликий тумблер і сигнал припинився.

Повернувшись до мене, зауважив:

— Це була дрібничка, але інколи система повідомляє про більш небезпечні порушення. На такий випадок наша система керування обладнана блокуючими пристроями, релейним захистом, масляними вимикачами.

Ми залишаємо залу. Черговий щось доповідає по телефону. Підморгують лампочки. В приміщенні стоїть ледь вловимий шум. «Мозок» теплоелектроцентралі працює, подає команди, чутко прислухається до ритму роботи, несе свою відповідальну службу.

В. ДЕРУСОВ,
кореспондент газети «Ленінський прапор».



Кандидат в члени КПРС Олександр Михайлович Нелепа — розмічувальник цеху по ремонту гірничого обладнання. На рудсремонтний завод прийшов працювати після закінчення індустріального технікуму. Зараз на розмічуванні деталей змінні завдання виконує на 125—130 процентів.

Крім основної володіє трьома суміжними спеціальностями: токаря, фрезерувальника, свердлувальника.

Олександр Михайлович бере активну участь в громадській роботі. Товариші обрали його комсоргом цеху, членом комітету комсомолу заводу.

На знімку: О. М. НЕЛЕПА за роботою.

Фото М. ПАЛЬЧИКА.

Країна Рад: новини дня

ВЕРСТАТИ ОДИНАДЦЯТОЇ П'ЯТИРІЧКИ

Ленінград. Новий етап у розвитку верстатобудування знаменує агрегат типу «обробний центр», спеціалізація якого — великі корпусні деталі вагою до 8 тонн. Новинку об'єднання імені Я. М. Свердлова відправлено замовникам — верстатобудівельникам Ульяновська.

«СОНЯЧНІ» БАТАРЕЙКИ

Кіровоград. Використовувати енергію сонця в радіоприймачах дає змогу нова продукція Світловодського заводу чистих металів імені 50-річчя СРСР, що в Кіровоградській області. Тут почато випуск сонячних батарейок для живлення транзисторів середньої потужності. Як фотоелемент у них використовують пластинки монокристалічного кремнію — відходи основного виробництва.

(ТАРС—РАТАУ).

З труднощами будемо боротися

Нещодавно наш кореспондент побував на брикетній фабриці «Димитровська» і попрохав директора підприємства А. С. Курасова розповісти, як колектив підприємства трудився в минулому році і що робиться нині для поліпшення організації праці. Ось що розповів Анатолій Степанович.

1980 рік для нас був невдалим. Річний план по виробництву брикету виконано лише на 80,7 процента. Що ж заважало успішно працювати?

Вугілля нам постачають розрізи та шахти. Але з них лише розріз «Моровізівський» та шахти «Верболозівська» і «Новомиргородська» справилися з поставками. Від інших підприємств недоодержано 951,5 тисячі тонн сировини.

Велику кількість брикету ми недодали через низьку якість вугілля. Воно надміру зволожене, що веде до перевитрат електроенергії, пари. Інший бич брикетників — велика зольність вугілля, бо розрізи часто-густо постачають його в суміші з породою.

Відчутну шкоду брикетній фабриці завдають вимушені простої. І знов-таки з вини постачальників. До вугільних ям разом з вугіллям надходить багато уламків металу, каміння, дерева. Виходять з ладу дробарки, грохоти та інші механізми. Тріски забивають трубки сушарок, зменшують поверхню нагріву, на ремонт обладнання потрібен час.

Усього непередбачені, тобто вимушені простої виробництва за минулий рік складають 1637 годин, або 25,6 процента від загального робочого часу. Адміністрація, партійна та профспілкова організації, проаналізувавши стан справ на підприємстві, спрямовують колектив на подолання труднощів. Вирішено посилити контроль за якістю сировини, суворо вимагати від постачальників дотримання строків і обсягу поставок. Посилити боротьбу з порушниками дисципліни. В 11 п'ятирічці значно поліпшимо побутові умови робітників, створимо в колективі більш сприятливий моральний клімат.

Ми впевнені, що в 1981 році попрацюємо значно краще.

Рейд

КРОК НАЗАД

Щороку колектив цегельного заводу бере соціалістичні зобов'язання, в яких намічає досягти вищих проти плану рубежів по всіх техніко-економічних показниках. Але варто глянути глибше в суть справи, як переконуєшся в іншому.

Наприклад, у 1980 році цегельники зобов'язувалися виконати план 30 грудня, виробити додатково 50 тисяч штук цегли і реалізувати надпланової продукції на 1,6 тисячі карбованців, підвищити продуктивність праці на 0,1 процента проти завдання, знизити трудозатрати на 2 проценти проти попереднього року, собівартість продукції — на 0,1 процента проти плану, збитки — на 1 тисячу карбованців, втрати часу — на 0,2 процента, частку ручної праці — на 0,5 процента, заощадити 55 тонн палива, 2 тисячі кіловат-годин електроенергії і т. д.

Такі ж зобов'язання були у 1979 році. Точнісінько такі ж взяті і на 1981 рік. Ті ж самі пункти, ті ж цифри. Факт насторожує. Адже він свідчить про формальний підхід до цієї важливої справи. Як видно, ні адміністрація, ні партійна і профспілкова організації глибоко не аналізують зобов'язань. Отож і беруться вони по інерції, вражають трафаретністю.

А як же господарювали цегельники торік, чи справилися із зобов'язаннями? Працювали незадовільно, ні зобов'язань, ні плану не виконали. Якщо співставити результати роботи з 1979 роком, то виявляється, що зроблено крок... назад. В 1979 році було вироблено 31290 тисяч штук цегли і реалізовано продукції на 1054 тисячі карбованців, а в 1980 році ці показники зменшилися відповідно на 1177 тисяч штук і 97 тисяч карбованців. Якщо в 1979 році втрати через брак становили 1263 тисячі штук цегли, то в 1980-у — 7849 тисяч штук, тобто в кілька разів більше нормативного показника. Відповідно зросла і собівартість продукції.

Так, у 1979 році собівартість тисячі штук цегли становила 39 карбованців 45 копійок, а в 1980-у — 41 карбованець 23 копійки, що також більше плану. В результаті загальні перевитрати на 11,8 процента перевищують планові.

Цифри свідчать, що цегельники нині господарюють гірше, ніж раніше. Не випадково на заводі темпи росту заробітної плати значно випереджають темпи зростання продуктивності праці. Явище це ненормальне для соціалістичного підприємства.

Керівники, інженери та економісти бачили, що крива дедалі падає вниз, а на сполох не били, дійових заходів не вживали.

Таке становище мало тривожило і партійну та профспілкову організації. Не вживалися заходи з тим, щоб зміцнити трудову дисципліну в колективі, налагодити ритмічну роботу підприємства.

На робочих місцях людям не створено умов для праці. На заводі висока трудомісткість процесів, значна частка ручної праці, низька інженерна підготовка виробництва.

Торік по капітальних ремонтах приміщень і устаткування намічалось виконати робіт на 84 тисячі карбованців, а виконано на 77 тисяч. Ще гірші справи з капітальним будівництвом. Планом намічалося у 1980 році освоїти коштів 226 тисяч карбованців, у тім числі виконати будівельно - монтажних робіт на 200 тисяч карбованців і ввести в дію формувальне відділення, блок побутових приміщень та інше. Але будівельники тресту «Олександріяважбуд», тобто основні споживачі цегли, виконали робіт лише на 60 тисяч карбованців. Обсяг незавершеного будівництва на початок 1981 року складає 430 тисяч карбованців. Все це, безумовно, відчутно гальмує нормальну роботу цегельників. Але не повністю використано і внутрішні резерви. Торік через прогули втрачено 550 людино-днів, а загальні втрати часу становлять 6575 людино-днів. І це тоді, коли відчувається гостра нестача робітничих кадрів.

Ці втрати були б значно меншими, якби на заводі краще дбали про створення відповідних виробничих умов, піднесли на вищий ступінь виховну роботу, належним чином організували соціалістичне змагання.

Отже, потрібно робити висновки і перебудовувати господарську діяльність з урахуванням вимог дня.

Рейдова бригада:
Є. МЕРКУЛОВ — завідуючий позаштатним відділом будівництва міського комітету народного контролю, М. ТРУХАНОВ — кореспондент-організатор міського радіомовлення, В. КОЛЕСНИКОВ — спецкор газети «Ленінський прапор».

Колонка коментатора

По небезпечному шляху мілітаризації

Прискореним кроком Японія йде по небезпечному шляху мілітаризації. Тільки цього року воєнний бюджет країни збільшиться на 7,6 процента порівняно з торішнім. За останні п'ять років асигнування Токіо на воєнні потреби зросли майже на 60 процентів.

Уже тепер японська армія є однією з найсильніших в Азії, а правлячі кола країни продовжують нарощувати темпи мілітаристських готувань. Сухопутні війська одержують сучасне озброєння. Оснащуються новою технікою військово-повітряні і військово - морські сили. Японська воєччина вимагає також підготовки до ведення хімічної та біологічної війни. Дедалі частіше лунають заклики до оснащення армії ядерною зброєю.

Правлячі кола Японії не спиняє той факт, що дев'ята стаття японської конституції, прийнята свого часу під тиском громадськості країни, забороняє створення Японією збройних сил. У Токіо вже не обмежуються розмовами про те, що збройні сили потрібні для цілей оборони. Тепер японські підрозділи самостійно і разом з армією США репетирують наступальні операції, проводячи з цією метою військові маневри.

Дедалі більше проявляється агресивний характер японо - американського воєнного союзу, скріпленого так званим «договором безпеки». Американські військові бази, розташовані на японській території, використовуються Пентагоном як опорні пункти для підготовки агресивних акцій в інших районах земної кулі.

Мілітаризація Японії здійснюється під акомпанемент тверджень про «мниму загрозу з півночі», тобто з боку Радянського Союзу. Антирадянська істерія набирає дедалі розгнузданішого характеру. Японський уряд прийняв рішення про проведення так званого «дня північних територій», пред'являючи безглузді територіальні претезії до Радянської країни. Тим самим антирадянізм фактично зведено в ранг державної політики. У Токіо дедалі частіше говорять про «особливу роль» Японії в Азії.

Японський народ ще пам'ятає про страждання, яких завдала йому друга світова війна. І не дивно, що нарощування воєнних готувань зустрічає рішучий осуд широких кіл і японської, і світової громадськості.

І. АБЛАМОВ,
оглядач ТАРС.

ЛЕНІНСЬКИЙ ПРАПОР
3. стор. 6 лютого 1981 р.

Лютневий кіноекран

В період підготовки до XXVI з'їзду КПРС основне місце в репертуарі кінотеатрів займуть вітчизняні фільми.

Нова, лірична кінокомедія «Якось через 20 років» поставлена на кіностудії ім. Горького розповідає про те, як в одній з московських шкіл зібралися колишні випускники. Всім їм належить відповісти на два важливих запитання: «Що ви вже зробили в житті і чого ще у майбутньому чекаєте?». Хтось написав книгу, хтось здійснив подвиг... Як вмістити у двох словах свої досягнення Надії Кругловій? Чим більше вона згадувала прожите життя, тим більше переконувалась, що все в ньому головне. Надії 38 років. Вона — мати героїня, мати 10 дітей. Ось чому, коли дійшла до Наді черга, вона відповіла зовсім не традиційно: «Я — мама».

На цій же кіностудії поставлена двосерійна широкоформатна кінострічка «Ескадрон гусарів летючих». По зеленій траві, по яскравих лугових квітах летять вершники. Попереду командир — бравий гусар, славний поет. Автори фільму С. Степанов і М. Хубов запрошують нас подивуватися з долі й особистості Дениса Давидова, улюбленця кращих людей свого часу, талановитого в усьому. Легендарного воїна і поета зіграв молодий артист Андрій Ростоцький.

Складну обстановку перших повоєнних років в Естонії відтворює фільм «Лісові фіалки». Відгриміли бої, закінчилась Вітчизняна війна, але ще немає миру в прибалтійських лісах. Звучать постріли, гинуть активісти, комсомольці, комуністи. А вбивці причаїлися в лісах...

1981 рік оголошений ЮНЕСКО роком Федора Михайловича Достоєвського, якому виповнюється сто шістдесят років з дня народження і сто років з дня його смерті. Осінь 1866-го... Достоєвський пристрасно закоханий і страшенно самотній. Аполінарія Суслова, загадкова, владна жінка, відіграла в житті Федора Михайловича фатальну роль. Недописано роман «Злочин і кара». А вже треба здавати новий — «Гравець». І ось тут Ольхін присилає йому з курсів стенографії кращу свою учениці. Так в життя Федора Михайловича увійшла 19-річна Анна Григорівна Сніткіна, незважаючи на юність, людина мудра і сильна...

Фільм «Двадцять шість днів з життя Ф. М. Достоєвського» поставлений на кіностудії «Мосфільм» народним артистом СРСР, Героєм Соціалістичної Праці, кінорежисером Олександром Зархі.

Герої нового фільму «Точка відліку» — десантники. І вже одна ця обставина обіцяє нам цікавий захоплюючий сюжет. Фільм про молодих. Паралельно основному сюжету через увесь фільм пройде історія кохання. У фільмі багато пісень, написаних Володимиром Висоцьким.

Подвиг народу у Великій Вітчизняній війні — невичерпне джерело творчого натхнення для радянських кінематографістів. Фільм «Корпус генерала Шубнікова» — ще одна яскрава сторінка кінолітопису народного подвигу. «Ніхто не забутий, ніщо не забуто» — ці слова могли б бути епіграфом фільму. Це картина про подвиг радянських танкістів, здійснений зимою 1942 року під Великими Луками. Фільм поставлений на кіностудії «Мосфільм».



Кадр з фільму «Корпус генерала Шубнікова».

Зацікавлять глядачів кінострічки минулих років «Полосатий рейс» та «Біле сонце пустелі», нові копії яких виходять на екран.

Музична кінокомедія «Свекруха» розповідає про «вічний» конфлікт між владною свекрухою і тихою невісткою. Щоб зберегти мир в домі, син приводить нову «невістку», яка швидко доводить норовисту свекруху до стану тихого жаху. Нанівець змучена жінка умовляє першу невістку повернутися в сім'ю.

О. БОНДАРЕНКО,
директор об'єднаної дирекції кінотеатрів.

Повідомлення

У неділю, 8 лютого, о 10 годині відбудеться заняття літературної групи при редакції газети «Ленінський прапор». Запрошуються автори-початківці і всі бажаючі.

На голубому екрані

П'ЯТНИЦЯ, 6 ЛЮТОГО

9.05 Родом з дитинства. С. Аксаков. «Дитячі роки Багрова - внука».
9.45 Художній телефільм «Злітна смуга».
10.50 Вальси радянських композиторів.
14.30 Новини.
14.50 Документальний телефільм «Ленінським курсом».
15.50 Чемпіонат СРСР з лижного спорту. Чоловіки. 15 км.
16.20 Шахова школа.
16.50 Роби з нами, роби як ми, роби краще нас.
18.45 Сьогодні у світі.
19.00 Назустріч XXVI з'їзду КПРС. Програма телебачення Узбецької РСР: виступ кандидата в члени Політбюро ЦК КПРС першого секретаря ЦК Компартії Узбекистану Ш. Р. Рашидова; документальний фільм «Узбекистан. Продовження подвигу»; концерт майстрів мистецтв.
21.00 Програма «Час».
21.35 Ермітаж. Мистецтво Німеччини.
22.05 Сьогодні у світі.
22.20 Чемпіонат Європи з фігурного катання. Чоловіки. Довільна програма.

СУБОТА, 7 ЛЮТОГО

9.05 Концерт радянської пісні.
9.40 Виставка Буратіно.
10.10 Для вас, батьки.
10.40 Рух без небезпеки.
11.10 6-й тираж «Спортлото».
11.20 Наша адреса — Радянський Союз. Програма за участю художніх колективів Харківської області.
11.55 М. Горький. «В. І. Ленін». Фрагменти нарису.
13.30 Тележурнал «Співдружність».
14.00 Ермітаж. Мистецтво Німеччини.
14.30 Новини.
14.45 Концерт, присвячений Дню Аерофлоту.
15.30 У світі тварин.
16.30 Назустріч XXVI з'їзду КПРС. «Розділи великої книги». Фільм 10-й.
17.30 Мультфільми «Шапка-невидимка», «Де я його бачив?», «Кріт і транзистор».
18.00 Бесіда політичного оглядача В. Бекетова.
18.30 Міжнародний матч з боксу: збірна США — збірна СРСР.
19.35 Вперше на екрані ЦТ художній фільм «Городяни».
21.00 Програма «Час».
21.35 Чемпіонат Європи з фігурного катання. Танці. Довільна програма.

Заступник редактора
С. ЩЕРБИНЕНКО.

Під гострим кутом

Доки так триватиме?

Більшість дружинників добросовісно виконує свої обов'язки, на чергування виходить своєчасно. Стежать за порядком. Тоді і любителям сумнівних розваг не до жартів.

Та буває й інше. Члени добровільної народної дружини прогулюються центральними вулицями міста і навіть не помічають тих «героїв», які після пляшкування поряд з магазином вештаються, брудномовлять, псують настрій перехожим.

Отак походять дружинники годин зо дві, відпочинуть, подихають чистим повітрям. Потім так гарно спиться! А за чергування обов'язково одержують додаткові вихідні, які приплюсовуються до відпустки.

Низька ефективність такого «чергування». За те любителі спиртного та бешкетники ладні на руках носити таких чергових громадського порядку.

У Перемозькому мікрорайоні штаб дружинників знаходиться у Будинку культури. Поруч кімната дільничного міліціонера. На дверях чіткий напис, з якого видно, що працівник відділу внутрішніх справ І. Г. Ткаченко приймає відвідувачів до 19-ої години. Не вірте написаному. 26 січня, наприклад, ми завітали сюди. Та не застали шановного Івана Григоровича. Хоч годинник показував, що треба приймати відвідувачів.

Працівники закладу культури не могли пояснити, коли і куди пішов міліціонер.

Повели розмову про дотримання порядку, про поведінку молодих людей у громадських місцях.

— Тут у нас не все гаразд, — відверто говорять активісти. — Дружинники формально ставляться до своїх обов'язків. Часто запізнюються на чергування. Не ведуть боротьби з п'яницями та бешкетниками. А звідси плачевні наслідки. Любителі спиртного приносять вино і навіть самогон під час танців. Розпивають у темних закутках Будинку культури. А потім «розважаються».

Чекаємо, коли прибудуть на чергування дружинники. На дев'ятнадцяту годину прибуло шість робітників з ТЕЦ № 1—2, а треба 20.

Минає десять, двадцять хвилин. Прибуло ще кілька дружинників. Але не з'явився досі командир дружини В. Д. Дудко. Не прибув також І. Г. Ткаченко. А йому доручено проінструктувати дружинників. Ніхто не приніс пов'язок.

Сидять люди в кімнаті, нудьгують, точать розмови...

Минуло більше півгодини, коли зібралися того ж дня дружинники заводу підйомно - транспортного устаткування на чергування в центрі міста. Одержали інструктаж. Вирушили по маршрутах.

— Дружинники наші добре знають всі сім маршрутів, — впевнено розповідає командир дружини В. А. Колесник.

— А біля гастроному «Ромашка» бувають ваші охоронці порядку? — запитуємо.

— Ні, то не наша територія. Там повинні чергувати дружинники, які концентруються в гуртожитку тресту «Олександріяважбуд» по вулиці 50 років Жовтня.

Того дня у гуртожитку зібралися дружинники авторемонтного заводу. Вони категорично заявили:

— Ми чергуємо лише по двох маршрутах — по центральній магістралі міста до Будинку культури шахти «Світлопільська» і до залізничного вокзалу. Гастроном «Ромашка» — то територія центрального штабу дружин.

А тим часом біля названого гастроному юрмляться п'яниці. Тут їм створили райські умови. Продають вино від світання і до пізнього вечора. П'ють пляшкарі тут же біля дверей гастроному, а також у дворах навколишніх будинків. Напиваються до очманіння. Та це не тривожить працівників прилавка. Вони щедро пригощають кожного, хто тримається на ногах.

Ми повідомили про це працівникам міського відділу внутрішніх справ. Там пообіцяли вжити негайних заходів. Але слова не дотримали. І понині частуються пляшкарі, брудномовлять, ображають перехожих біля гастроному «Ромашка».

Правда, згодом вияснили, що сюди повинні приходити дружинники сьомого маршруту. Прибули. Постояли, помовчали, поки ватага п'яниць розбрелася по закутках. От і все. Ніхто не вживає рішучих заходів, не закликає до порядку любителів спиртного.

Доки ж так триватиме?

М. АНДРІЄНКО,
К. ВАСИЛЕНКО,
Н. МИКОЛЕНКО.

ОЛЕКСАНДРІЙСЬКОМУ ЦУКРОЗАВОДУ
потрібні на постійну роботу:
ЮРИСКОНСУЛЬТ,
ЕЛЕКТРОМОНТЕРИ 2—5 розрядів,
СЛЮСАРІ-РЕМОНТНИКИ 2—5 розрядів,
МАШИНІСТИ ПАРОВИХ КОТЛІВ,
РОБІТНИКИ по ремонту залізничної колії,
СКЛАДАЧІ ВАГОНІВ,
БЕТОНЩИКИ,
МАЙСТЕР по ремонту залізничної колії,
ТЕСЛЯРИ-СТОЛЯРИ,
МУЛЯРИ,
РІЗНОРОБОЧІ.
Проїзд на роботу за рахунок підприємства.
За довідками звертатися у відділ кадрів цукрозаводу. **АДМІНІСТРАЦІЯ.**

ОЛЕКСАНДРІЙСЬКИЙ РАЙОННИЙ ШЛЯХОВИЙ РЕМОНТНО - БУДІВЕЛЬНИЙ ДІЛЬНИЦІ
потрібні на постійну роботу:
ЕКОНОМІСТ. Оклад 130 крб.,
ШЛЯХОВІ РОБІТНИКИ. Оплата відрядно-преміальна.
За довідками звертатися у відділ кадрів на адресу: 317900, м. Олександрія, проспект Леніна, 200. Їхати автобусами №№ 52, 7, 24, 18 до зупинки «Садова».

Кіровоградське облпобутуправління проводить додатковий набір учнів в профтехучилище по спеціальності ВЗУТТЄВИК. Строк навчання 6 місяців.
Початок занять в лютому 1981 року. Стипендія 70 крб. в місяць.
За довідками звертатися на адресу: 317900, м. Олександрія, пр. Леніна, 88.
Адміністрація міськпобуткомбінату.

Адміністрація, партійна та профспілкова організації об'єднання «Олександріявугілля» висловлюють глибоке співчуття інженерові нормативно-дослідницької станції Шитку Анатолію Григоровичу з приводу смерті його батька
ГРИГОРІЯ КУЗЬМИЧА.

Адміністрація, партійна та профспілкова організації Олександрійської середньої школи № 6 висловлюють глибоке співчуття вчительці Товстоляк Зінаїді Юхимівні з приводу смерті її матері
ЧАБАНЕНКО ЄФРОСИНІЇ ПАВЛІВНИ.

«ЛЕНИНСКОЕ ЗНАМЯ» — орган Александрийских городского и районного комитетов Компартии Украины, городского и районного Советов народных депутатов Кировоградской области (выходит на украинском языке).

АДРЕСА РЕДАКЦІЇ: Індекс 317900, м. Олександрія, вул. Шевченка, 74.

ТЕЛЕФОНИ: редактора — 2-23-45, відділів: партійного життя — 2-24-33, промисловості — 2-36-63, сільського господарства — 2-27-93, відповідального секретаря — 2-35-63, відділу листів — 2-01-43, приймальні — 2-22-32, бухгалтера — 2-27-93.

Олександрійська міська друкарня Кіровоградського облуправління у справах видавництв, поліграфії і книжкової торгівлі. м. Олександрія, вул. Шевченка, 81.
Індекс 62065. Спосіб друку високий. Телефони: 2-31-35, 2-34-70. Тираж 27850. Обсяг 1 друк. арк. Зам. № 941.

ПРОЛЕТАРІ ВСІХ КРАЇН, ЄДНАЙТЕСЯ!

ГАЗЕТА НАГОРОДЖЕНА ПОЧЕСНОЮ ГРАМОТОЮ ПРЕЗИДІЇ ВЕРХОВНОЇ РАДИ УРСР

Ленінський ПРАПОР

ОРГАН ОЛЕКСАНДРІЙСЬКИХ МІСЬКОГО ТА РАЙОННОГО КОМІТЕТІВ КОМПАРТІЇ УКРАЇНИ, МІСЬКОЇ ТА РАЙОННОЇ РАД НАРОДНИХ ДЕПУТАТІВ КІРОВОГРАДСЬКОЇ ОБЛАСТІ

Лютий
7
Субота
1981
№ 22 (9046)
Ціна 2 коп.
Газета виходить у вівторок, середу, п'ятницю, суботу.

ГАЗЕТА ВИДАЄТЬСЯ З 26 БЕРЕЗНЯ 1919 РОКУ

Вихідний у школі

ШКОЛА завжди залишається центром виховної роботи з дітьми. З цією метою в усіх міських і сільських школах створено і працюють клуби вихідного дня.

Змістовні і цікаві заходи проводять у неділю в міській середній школі № 1. Для учнів 8—10 класів було влаштовано дискотеку, присвячену американському співаку Діну Ріду. Цілеспрямований характер носив збір загону в 6—7 класах з участю шефів-виробничників. А для учнів 1—3 класів у школі практикують цікаві літературні ранки, дні казок.

В минулу неділю в середній школі № 5 проходила перевірка юнармійських загонів. В ній брали участь учні 4—7 класів. З ретельністю всі готувалися до змагань. І пройшли вони цікаво. А скільки вражень залишив у школярів клуб веселих і кмітливих. У кмітливості, винахідливості, спритності змагалися учні 9—10 класів.

У Куколівській середній школі в роботі клубу вихідного дня бере активну участь комітет комсомолу. Для учнів 4—7 класів створено гурток «Умілі руки». Старшокласники полюбили клуб «Що? Де? Коли?», а з дітьми 1—3 класів проводяться ранки цікавої казки, перегляди діафільмів, активні ігри на повітрі.

Червонокам'янські школярі полюбили свій Будинок піонерів. З задоволенням відвідують його у вихідний. Кожен знаходить собі цікаве заняття. З дітьми тут запроваджують різні форми роботи. Працюють гуртки: технічні, різьби по дереву, чеканки, художньої самодіяльності. Добре працюють гуртки технічного моделювання, шаховий, де керівниками О. С. Юр'єв, О. Д. Марченко.

У середній школі № 2 для учнів 4—10 класів працює клуб шахістів. На змагання запрошують шахістів міста. У школі вже проведено два етапи «Зірниці», зараз учні готуються до третього етапу.

Добре працюють клуби вихідного дня у міських школах №№ 17, 18, 10, 15 та інших. Конкурси господарок, вікторини, змагання «Нумо, хлопці», веселі старти, ігри-подорожі, екскурсії — далеко не повний перелік заходів, які проводяться в школах міста і району з тим, щоб активізувати відпочинок дітей, надати йому цілеспрямованого, конкретного характеру.

Але в окремих школах цьому важливому питанню не приділяється належної уваги. Нерідко у вихідні дні діти залишаються без педагогічного спрямування. Не систематично працюють клуби вихідного дня у Головківській, Лікарівській середніх, Новопразьких 8-річних школах. В цих навчальних закладах робота клубів вихідного дня не планується, а виховні заходи проводяться від випадку до випадку. В ряді шкіл дуже мало учнів залучають до гурткової роботи.

Дозвілля школярів повинне бути спрямоване на розширення і поглиблення знань учнів, розвиток їхнього інтересу до дослідництва, технічної творчості, виховання любові до праці. Тому кожен педагогічний колектив має подбати про зразкову організацію і проведення вихідних днів у школах. Варто зробити все можливе, щоб діти підвищували свій культурний рівень, виховували в собі кращі моральні риси.

Переможці змагання

В радгоспі цукрокомбінату підбито підсумки соціалістичного змагання тваринників за січень. Перше місце в трудовому суперництві виборола доярка молочнотоварної ферми № 1 Н. І. Піка.. Від 18 закріплених корів вона, надоїла по 288 кілограмів молока.

Доярка цієї ж ферми Олександра Йосипівна Плужник у січні надоїла по 272 кілограми молока від корови. Вона зобов'язалась в цьому році одержати його по 3400 кілограмів.

Переможцям змагання вручено червоні прапорці та грошові премії.

К. КУДЛАЙ,
зоотехнік.

Вірний син партії і народу

Вся наша країна урочисто відзначила 100-річчя з дня народження К. Є. Ворошилова — вірного учня і соратника В. І. Леніна, видатного партійного, державного і військового діяча, двічі Героя Радянського Союзу і Героя Соціалістичної Праці.

На одній з нових площ Ворошиловграда — там, де колись полум'яніли зірниці боїв за Радянську владу, 4 лютого пролунали залпи мирного салюту. Тут в урочистій обстановці відкрито пам'ятник К. Є. Ворошилову. Автори монумента — скульптор А. Посядо, архітектор О. Душкін.

Перед учасниками багатолюдного мітингу, що відбувся з нагоди відкриття пам'ятника, виступив заступник Голови Президії Верховної Ради СРСР, член Політбюро ЦК Компартії України, Голова Президії Верховної Ради УРСР О. Ф. Ватченко.

У відкритті пам'ятника взяв участь кандидат у члени Політбюро, секретар ЦК Компартії України О. С. Капто.

Цими днями у Ворошиловграді в урочистій обстановці було також відкрито музей легендарного наркома, Героя громадянської війни і одного з найактивніших будівників Збройних Сил СРСР К. Є. Ворошилова.

В Інституті історії партії при ЦК Компартії України—філіалі Інституту марксизму-ленінізму при ЦК КПРС в Києві відбулися урочисті збори, присвячені 100-річчю з дня народження К. Є. Ворошилова.

(РАТАУ).

XXVI з'їзду КПРС—гідну зустріч

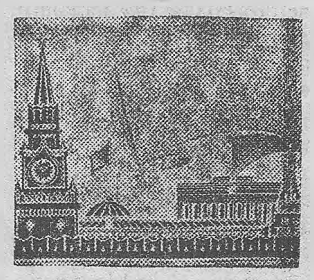

Механізатор другого класу Микола Олександрович Шаменко—ланковий колгоспу «Прогрес» по вирощуванню кукурудзи на зерно. В цьому році зобов'язався вирощувати кукурудзу на площі 200 гектарів і зібрати по 70 центнерів з кожного гектара. Микола Олександрович нагороджений нагрудним знаком «Переможець соціалістичного змагання 1980 року».

На знімку: М. О. ШАМЕНКО.

Фото М. ПАЛЬЧИКА.



З ПІДНЕСЕННЯМ

Завзято потрудився в минулому місяці колектив заводу залізобетонних виробів. На будови міста постачено значно більше продукції, ніж передбачалося. Так, столярних виробів видано понад план 504 квадратних метри, бетону — 300 кубометрів, залізобетонних конструкцій — 34 кубометри. Завдання по випуску блоків стін підвалів перевершене майже в півтора раза, а по випуску дверних блоків — майже вдвічі.

У роботі відзначається бригада формувальників, яку очолює комуніст М. П. Колесник, делегат XXVI з'їзду Компартії України.

Л. ДЯЧЕНКО,
економіст.

Підкріплюють ділом

З хорошими показниками в роботі зустрічає XXVI з'їзд Компартії України бригада слюсарів по складанню металоконструкцій рам візків електромостових кранів, яку очолює комуніст І. І. Полтавець. Слюсарі з честю носять звання колективу імені 60-річчя Великого Жовтня. За минулий місяць бригада виконала завдання на 110 процентів і першою в крановому цеху заводу підйомно-транспортного устаткування рапортувала про виконання зобов'язань на честь з'їзду комуністів України.

В. ПУШКАРЬОВ,
заступник начальника цеху.

Сьогодні у зведенні

Дані про надій молока в господарствах району в кілограмах від корови за день 5 лютого 1981 року (перша графа — в цьому році, друга — було на цей день торік):

«Прогрес»	5,6	5,2
«Заповіт Леніна»	5,3	5,3
ім. В. Ульянова	5,2	4,3
ім. Леніна	4,8	4,1
«Червоний прапор»	4,1	3,8
«Росія»	4,1	4,8
ім. Енгельса	4,1	5,3
«Ленінським шляхом»	4	4,6
«Україна»	4	4,1
«Перемога»	3,8	4,5
«Прапор комунізму»	3,7	3,9
ім. Шевченка	3,6	4,2
ім. Петровського	3,5	4,6
ім. Калініна	3,5	2,8
ім. Фрунзе	3,3	3,9
ім. Димитрова	3	3,6
ім. Свердлова	2,9	3,3
ім. Карла Маркса	2,4	2,9
ім. Кірова	2,3	4,8
По колгоспах	**3,7**	**3,9**
РАДГОСПИ		
Цукрокомбінат	7,2	7,7
Кінзавод	5,5	7,8
«Шарівський»	5,4	4,7
«Більшовик»	4,3	4,8
Радгосп - технікум	4	4,1
ім. Гагаріна	3,6	4
По району	**3,9**	**4,1**

ВИПЕРЕДЖАЮТЬ ЧАС

Відмінно працював у січні колектив дільниці промислової вентиляції райенергоуправління. Завдання по реалізації продукції виконано на 101,6 процента. У соціалістичному змаганні на честь XXVI з'їзду КПРС відзначились бригадир випробувачів вентиляційного обладнання І. І. Рижко, слюсарі С. Ф. Шаповалов, О. Р. Джумаєв.

І. ЧАПЛЮК,
секретар парткому.

В рахунок 1982 року

Бригада комуністичної праці друкарів «Зигзаг», що носить звання імені 60-річчя ВЛКСМ, однією з перших на фабриці діаграмних паперів виконала план 10-ї п'ятирічки і до дня відкриття XXVI з'їзду Компартії України зобов'язалася завершити завдання 1981 року. Друкарі на ділі довели, що вони господарі свого слова. Кілька днів тому бригада відкрила рахунок 1982 року.

Приклад у праці подають бригадир член КПРС М. Ф. Підгорний, друкарі комуніст С. Л. Дудін і кандидат в члени КПРС В. М. Пащенко, пакувальниця член ВЛКСМ, депутат обласної Ради народних депутатів Р. М. Гуртова та інші.

В. КАШКАЛДА,
інженер.

Трудова вахта ремонтників

Трудовий дарунок XXVI з'їзду КПРС готує бригада райсільгосптехніки по обслуговуванню обладнання тваринницьких ферм, яку очолює О. Г. Андріяненко. Члени бригади зобов'язалися квартальне завдання — надати послуг на 11,7 тисячі карбованців — виконати до дня відкриття партійного форуму.

Своє слово ремонтники підкріплюють ділом. Трудівникам ферм району вже надано послуг більше як на 7 тисяч карбованців.

Старанно обслуговують та якісно ремонтують обладнання слюсарі О. В. Яковлєв, М. Г. Карлаш та інші.

М. ЛУКОМСЬКИЙ.



ЗМІЦНЮВАТИ РЕМОНТНО-ОБСЛУГОВУЮЧУ БАЗУ

У проекті Основних напрямів розвитку країни говориться про необхідність значно поліпшити використання в сільському господарстві тракторів, автомобілів, збиральних та інших машин. Підвищити якість ремонту й обслуговування техніки, а також її схоронність. Продовжити зміцнення і спеціалізацію ремонтно-обслуговуючої бази сільського господарства.

Колектив робітників, інженерно - технічних працівників та службовців Олександрійської райсільгосптехніки розуміє, що ці вказівки важливого партійного документа адресуються також і нам. Адже ми відповідаємо не тільки за реалізацію машин, запасних частин та матеріалів для колгоспів і радгоспів. Працівники сільгосптехніки зобов'язані постійно турбуватись про те, щоб наявна в господарствах техніка давала максимальну віддачу, сприяла підвищенню продуктивності праці на кожному робочому місці і збільшенню виробництва продуктів рільництва і тваринництва.

У десятій п'ятирічці ми нагромадили чималий досвід зміцнення зв'язків з колгоспами та радгоспами. Спеціалісти нашого підприємства часто бувають в господарствах, вивчають безпосередньо в тракторних бригадах, на фермах, як використовуються наявні машини та механізми, подають необхідну допомогу інженерам, механікам та іншим трудівникам.

Турбуємось також про те, щоб господарства замовляли і своєчасно одержували необхідні машини, механізми.

У минулому році ми продали машин, механізмів і різних матеріалів господарствам району на 11281 тисячу карбованців, на 80 тисяч карбованців перевиконали план. Але несповна забезпечили запити окремих колгоспів на колісні трактори, жатки для збирання бобових культур та автомобілі.

У минулому році на 101,4 процента виконали план виробництва наші цехи та майстерні. За п'ятирічку ми здійснили чималий обсяг роботи по реконструкції і розширенню наявних виробничих площ. Це дало змогу значно поліпшити умови праці робітникам.

Тепер ми маємо всі можливості ремонтувати наявну техніку колгоспів та радгоспів, відновлювати окремі вузли, агрегати до машин, виготовляти чимало запасних частин.

Здійснюємо також технічне обслуговування потужних тракторів. Останнім часом освоїли в новому цеху ремонт і технічне обслуговування наявного обладнання на всіх фермах колгоспів та радгоспів, технічне обслуговування нафтогосподарств. Добре зарекомендувала себе станція технічного обслуговування автомобілів.

До послуг колгоспів — автобаза. 154 автомобілі протягом минулого року перевезли велику кількість сільськогосподарських вантажів і виконали план 26 грудня 1980 року.

Крім цього, через сільгосптехніку колгоспи та радгоспи купують цемент, ліс, пальне, мастила.

Треба визнати, що сільськогосподарське машинобудування ще несповна забезпечує запити господарств на типові кормороздавачі для молочнотоварних і свинотоварних ферм. Часто виходять з ладу гноєтранспортери, а замінити їх немає чим. Такими механізмами нас погано забезпечують постачальники. Не вистачає необхідних деталей з гуми до доїльних агрегатів та холодильних машин.

Кілька років тому ми продавали для колгоспів цепкові прив'язи, вила, лопати, спецодяг для тваринників, рушники, фільтруючі та інші господарські матеріали. А в десятій п'ятирічці ці товари нам не поступали в продаж. У колгоспах створилися певні труднощі. Нині вирішується питання про забезпечення ферм необхідними господарськими товарами через сільгосптехніку.

Хочу закинути докір на адресу окремих керівників колгоспів та радгоспів, які допускають промахи у господарюванні. У колгоспах імені Димитрова, «Перемога» не вистачає окремих видів грунтообробних машин, механізмів для ферм тощо. Але керівники названих господарств не турбуються про те, щоб своєчасно замовити потрібну техніку через нашу торгову базу.

Допускають формалізм і безтурботність у цій справі керівники колгоспів імені Фрунзе, імені Кірова, імені Володимира Ульянова. Вони замовляють багато різної техніки, але не враховують фінансових можливостей господарства. А коли прибувають на їх адресу замовлені машини, колгоспи не мають коштів, щоб закупити їх.

Погано вивчають свої потреби на різну техніку у колгоспах «Ленінським шляхом», «Заповіт Леніна», «Прапор комунізму».

Ми завжди прагнемо якнайкраще забезпечити всі господарства пальним, мастилами. Та це й зрозуміло. Адже в період невідкладних сільськогосподарських кампаній повинні працювати всі трактори, комбайни, автомобілі. Але в окремих господарствах безтурботно ставляться до економного витрачання нафтопродуктів. У колгоспі імені Калініна, наприклад, в минулому році перевитратили дизельного палива 54 тонни і бензину — 44 тонни. Тут допускають розбазарювання пального. І це чомусь не викликає тривоги у народних контролерів та ревізійної комісії.

У колгоспі «Україна» торік перевитратили 155 тонн пального, у Шарівському радгоспі — 330 тонн пального і 175 тонн бензину, у колгоспі імені Свердлова розбазарили 36 тонн бензину. З таким станом не можна миритися. Всі нафтопродукти відпускаються згідно передбачених обсягів роботи і витрачати їх треба лише за призначенням.

Адже в ряді господарств працювали в однакових умовах і економно витрачали пальне та бензин. Зокрема, у колгоспі імені Димитрова заощадили 83 тонни пального, у колгоспі імені Шевченка — 32 тонни. А в колгоспі імені Енгельса та в кінзаводі заощадили по 46—26 тонн бензину.

Райсільгосптехніка укладає з колгоспами договори на ремонт, технічне обслуговування машин та механізмів. У цих документах точно визначено, коли і скільки тракторів, комбайнів та інших машин повинно направити господарство у наші майстерні для капітального ремонту. Відповідно до цього ми комплектуємо бригади ремонтників, визначаємо обсяги роботи на кожний місяць.

На жаль, керівники ряду господарств не дотримуються договірних умов. А це створює серйозні труднощі. У минулому році, наприклад, з липня до жовтня колгоспи та радгоспи не ставили у наші майстерні тракторів на ремонт. Наші робітники не були завантажені роботою. А нині завезли понад 240 машин. І кожний трактор потребує капітального ремонту. Виконати вчасно і якісно такий великий обсяг роботи наш колектив не в змозі. А через місяць - півтора треба буде розгортати весняні польові роботи.

За п'ятирічку ми здійснили чималий обсяг роботи по благоустрою території підприємства, поліпшенню умов праці. Спорудили їдальню, медичний пункт, житловий будинок на 16 квартир. У всіх виробничих підрозділах обладнали душові, кімнати відпочинку. Став до ладу новий цех по ремонту устаткування тваринницьких ферм, обладнали цех по ремонту паливних насосів.

В одинадцятій п'ятирічці продовжимо поліпшувати умови праці та відпочинку робітників. Стане до ладу ще один житловий будинок на 16 квартир. Здійснимо реконструкцію майстерні по ремонту тракторів на 1000 ремонтів, тобто розширимо її вдвічі. Спорудимо торгову базу на 20 мільйонів карбованців річного обороту реалізації. Нині продаємо машин та обладнання на 11 мільйонів карбованців. Збудуємо типові нафтобазу, автогараж.

Все це сприятиме поліпшенню роботи колективу, забезпечить краще обслуговування колгоспів та радгоспів.

М. БІЛЕНКО,
керуючий Олександрійською райсільгосптехнікою.

На самопливі



Механізатор Валерій Михайлович Галузинський в колгоспі «Заповіт Леніна» очолює ланку по вирощуванню цукрових буряків. Минулого року його ланка зібрала по 280 центнерів коренів з гектара. На тракторі Т-74 Валерій Михайлович зекономив понад 500 кілограмів пального.

Зараз В. М. Галузинський підвозить корми на тваринницькі ферми.

На знімку: В. М. ГАЛУЗИНСЬКИЙ.

Звіти і вибори в колгоспах

У колгоспі імені Петровського відбулися звітні збори. Механізатори, тваринники, шофери, інші члени господарства обговорили звіт про роботу правління в минулому році та завдання на 1981 рік.

Аналіз господарської діяльності колгоспу зробив голова правління В. А. Лукій. Він відзначив, що в минулому році план по виробництву зерна виконано на 68,4 процента, соняшнику — на 78,2 процента, картоплі — на 32,2 процента, м'яса — на 54,8 процента, молока — на 99,4 процента, яєць —на 98 процентів, овочів —на 51,3 процента. І лише план по виробництву цукрових буряків виконано на 120,9 процента. Невтішні показники і за п'ятирічку в цілому.

Однією з провідних галузей колгоспу є свинарство. Але, як самокритично визнав доповідач, ця ділянка роботи вкрай занедбана.

На свинокомплексі побудовано добротні капітальні приміщення, працюють механізми, налагоджено роботу системи водопостачання. Проте в минулому році господарство понесло від свинарства 100 тисяч карбованців збитків. Так, при плані 10 тисяч поросят їх мали лише 8,5 тисячі. Собівартість одного центнера свинини становила 169 карбованців при плані 110 карбованців 34 копійки.

Головною причиною відставання є безвідповідальне ставлення до своїх обов'язків зооветспеціалістів. Тут вкрай занедбано селекційну роботу, не ведеться належного обліку.

На низькому рівні трудова дисципліна. Розпорядок дня не виконується. Свинарки часто спізнюються на роботу. Корми використовуються небережливо.

Причини невиконання завдань по виробництву свинини, вказували учасники зборів, криються в тому, що в господарстві торік багато загинуло поросят. Свиней реалізували в середньому по 90 кілограмів. Прирости живої ваги кожної тварини одержали лише по 187 грамів при плані 350 грамів.

Багато істотних недоліків у механізації трудомістких процесів у тваринництві. Особливо незадовільно експлуатується кормоцех. Порушуються правила техніки безпеки.

Керівники, спеціалісти господарства випустили з поля зору і молочне стадо. Контрольних удоїв на фермах не проводять. Жирність продукції низька. Члени правління рідко бувають в колективах тваринників. На низькому рівні виховна робота з людьми. Формально ведеться соціалістичне змагання.

— І в минулому році, і за десяту п'ятирічку в цілому колгосп не добився успіхів у рослинництві,— сказав у своєму виступі головний агроном О. П. Балаєскул. — Основна причина — низька трудова дисципліна, халатне ставлення окремих механізаторів до сільськогосподарської техніки та інвентаря. Через те і урожай торік зібрали низький: на круг одержали по 24 центнери зерна з гектара.

Справедливий докір членам правління і бригадирам тракторних бригад закинув завідуючий свинокомплексом М. М. Сахно за те, що не турбуються про своєчасне завезення кормів на ферму.

Тривогу за долю планів і зобов'язань нинішнього року висловив бригадир першої тракторної бригади І. І. Губа.

— Як і торік, — сказав він,— в господарстві погано організовано роботу по внесенню в грунт органічних добрив. На фермах багато гною, але вантажити його нічим. Звідки ж візьмуться високі врожаї, якщо земля не одержує необхідної кількості поживи.

Про серйозні недоліки в господарській діяльності правління і спеціалістів говорили на зборах бригадир комплексної бригади № 3 В. М. Помпенко, головний інженер М. С. Решмед, голова ревізійної комісії І. Д. Шарах. Вони наголосили на тому, що з 50 наявних в господарстві тракторів план умовної оранки виконало лише 18, допущено великі перевитрати пального. В колгоспі досвід механізаторів В. Поповича, А. Винника, О. Петриченка, доярок К. Ведмеденко, К. Микитась не вивчається і не поширюється.

На зборах виступили секретар парторганізації колгоспу «Україна» О. Г. Кочерга та голова комітету профспілки колгоспу «Росія» М. С. Стороженко. Вони запропонували продовжити традиційне змагання між трьома колективами.

Збори прийняли рішення, в якому намітили усунути допущені недоліки.

В роботі зборів взяв участь і виступив з промовою другий секретар районного комітету Компартії України В. Г. Жаботенко.

ВЕСНЯНІ КЛОПОТИ ХЛІБОРОБІВ

Херсон. Надійна технічна база для вирощування кукурудзи, соняшнику та інших культур індустріальним методом створюється в області. На лінійку готовності поставлено сотні агрегатів для внесення гербіцидів, тисячі сівалок і культиваторів. У нинішньому році за прогресивною технологією кукурудза вирощуватиметься на п'ятдесяти тисячах гектарів.

ЛЕНІНСЬКИЙ ПРАПОР
2 стор. 7 лютого 1981 р.

Репортаж

З творчою наснагою

В нашій країні значну увагу приділяють збільшенню випуску товарів широкого вжитку. Тільки за останній час багато підприємств освоїли випуск нових видів продукції, яка користується попитом у споживачів. Серед них — Олександрійський механічний завод.

Коли потрапляєш на дільницю по виготовленню сувенірів, впадає в око стенд, на якому демонструються зразки готової продукції. Вражає видумка і майстерність робітників, що виготовили чудові речі. Це плакетки, ілюстрації картин відомих художників, інкрустації по дереву, шкільні пенали, стінні календарі.

Разом з старшим майстром С. М. Сипливою заходимо в приміщення, де працюють заготівельники. Чути приємний запах свіжої стружки. Біля деревообробних верстатів акуратно складені купки заготовок.

— Тут трудяться В. С. Турбаївський і В. М. Рибак, — пояснює Світлана Михайлівна. — Їх головне завдання — забезпечити виробництво дерев'яними заготовками.

В іншій кімнаті привертає увагу велика кількість офсетних ілюстрацій. Їх наклеюють на дерево і покривають лаком так, що поверхня виходить рівною і гладенькою.

Старанно працюють інкрустатори Є. І. Антоненко і В. Л. Дейнега. Під спритними пальцями на дерев'яній площині плакетки народжуються красиві візерунки. Два-три порухи і ось вже вималювались обриси жіночого обличчя.

Наступна кімната зустрічає нас запахом лаку. Тут позновладна господарка маляр К. В. Іванова. Робота у неї відповідальна. Сичить пульверизатор, виблискують на світлі готові вироби.

Від С. М. Сипливої дізнаюся, що їх невеликий колектив на честь XXVI з'їзду КПРС взяв підвищені соціалістичні зобов'язання. Так, завдання двох місяців 1981 року намічено виконати до 23 лютого. Перший день роботи з'їзду дільниця буде працювати на зекономлених матеріалах.

І слово своє робітники дотримують. При плані двох місяців — 12 тисяч карбованців, у січні вже вироблено продукції на суму 7 тисяч карбованців.

В. ДЕРУСОВ,
кореспондент газети «Ленінський прапор».

На партійні теми

Персональна справа

Непорушний закон життя КПРС — ідейна і організаційна єдність, монолітність її рядів, висока свідома дисципліна всіх членів партії. Комуністи у своїй повсякденній діяльності дотримуються вимог Статуту КПРС, керуються принципами морального кодексу будівника комунізму.

У 1966 році прибув працювати на завод підйомно-транспортного устаткування газоелектрозварювальник О. М. Кожухар. У колективі підприємства доброзичливо поставились до людини, подавали необхідну допомогу. Олексій працював під наставництвом досвідчених робітників. Згодом поступив до технічного вузу. І тут товариші пішли назустріч заочнику, створювали необхідні умови для навчання та праці.

У парторганізації заводу не поцікавились, чому молодий комуніст вже двічі поміняв місце роботи за власним бажанням. У партію О. Кожухар вступив на рудоремонтному заводі (колишній механічний) в 1961 році.

Товариші по роботі помічали, що Олексій Мойсейович іноді не дотримується елементарних вимог Статуту партії. Але не завжди принципово критикували його за допущені промахи. Робили скидку на те, що людина перевантажена — працює і навчається заочно.

Минали роки. Олексій Кожухар закінчив інститут. Адміністрація та партком підприємства висунули молодого спеціаліста на посаду інженера-технолога відділу головного технолога.

На інженерній посаді, на жаль, не проявив себе з кращого боку Олексій Мойсейович. Допускав грубі промахи в постачанні підприємства інструментом. Виявляв недисциплінованість і безтурботне ставлення до роботи. За це мав суворі адміністративні стягнення.

Не показав себе з кращого боку і серед комуністів.

Статут вимагає бути прикладом комуністичного ставлення до праці, а О. Кожухар виявляє пасивність, самозаспокоєність, розхлябаність. На такі промахи вказували не раз керівники заводу, члени бюро партосередку, члени парткому. Та висновків товариш не робив.

Основний закон партійного життя вимагає від комуніста акуратно і своєчасно сплачувати членські внески. Не дотримувався цього Олексій Мойсейович. У 1976 році комуністи цехової парторганізації наклали за це на нього суворе партійне стягнення. Які ж сталися зміни? Ніяких. О. Кожухар по кілька місяців не сплачував внески у 1979, 1980 роках. Секретар парторганізації Л. А. Бердник не раз нагадувала, застерігала товариша. Та все марно.

Ніколи не виступав О. Кожухар застрільником нових прогресивних починань. Завжди намагався бути в обозі подій. Часто на партійних зборах приймалися конкретні рішення, які зобов'язували товариша роз'яснити трудівникам важливі накреслення партії. Та Олексій Мойсейович не виконував таких доручень.

У цеховому партосередку О. Кожухар вважався політінформатором, але з бесідами останнім часом не виступав. Отже, показував негативний приклад у виконанні громадських обов'язків.

Статут КПРС вимагає від кожного комуніста постійно підвищувати свій ідейно-політичний рівень. Але і цього обов'язку не виконував як слід О. Кожухар. Як слухач школи основ марксизму - ленінізму у 1979 році відвідав лише чотири заняття, які проводились два рази на місяць. У минулому році змін на краще не сталося.

Замість чуйності та уважності до людей Олексій Кожухар іноді проявляє грубість і зарозумілість. За що також мав стягнення.

Статут КПРС вимагає бути чесним і правдивим перед партією та народом, а Олексій Мойсейович намагався обвести навколо пальця колектив заводу. Одного разу десь дома травмував себе, а всім доводив, що сталося з ним лихо на підприємстві. Та на цей раз йому не вдалося обманути людей. Брехню викрили і справедливо засудили товариші.

Комуніст зобов'язаний вести рішучу боротьбу із залишками приватновласницької психології, ставити суспільні інтереси вище особистих. Не рахується з такими вимогами Статуту О. Кожухар. Про це свідчать факти.

На прохання правління колгоспу імені Кірова Онуфріївського району у вересні минулого року заводчани їздили в село збирати картоплю. О. Кожухар перебував тоді у відпустці. Виявив бажання також поїхати в колгосп.

Всі робітники вирушили автобусом. А Олексій Мойсейович з дружиною на власному автомобілі. Люди чесно збирали картоплю, а Кожухар намагався лише для себе навибирати кращих бульб. Коли його присоромили, то зовсім залишив поле. Десь їздив з дружиною кілька годин. А товаришам пояснив, що збирав гриби в лісі.

Така негідна поведінка Олексія Мойсейовича викликала справедливе обурення у робітників заводу та в керівників колгоспу. Комуністи цехової парторганізації заводу прийшли до висновку, що О. М. Кожухар грубо порушує вимоги Статуту КПРС, не виконує обов'язків члена партії, а тому й недостойний носити таке високе і почесне звання.

Партійний комітет підприємства глибоко і всебічно вивчив усі обставини і затвердив рішення партійних зборів, виключив з рядів КПРС О. М. Кожухаря.

Рішення справедливе. Не можна тримати в рядах бойового авангарду радянського народу людей, які не виконують Статуту партії, грубо порушують вимоги морального кодексу будівника комунізму.

О. М. Кожухар відірвався від партії, він не дорожить званням комуніста. В розмові виявилося, що він навіть не знає обов'язків члена КПРС.

Необхідно у кожному колективі, у кожній партійній організації постійно підвищувати вимогливість до членів партії, боротися за високу бойовитість партійних рядів, авангардну роль комуністів у здійсненні завдань одинадцятої п'ятирічки, у вихованні свідомих будівників комунізму.

М. ЯГОДЕНКО,
завідуючий організаційним відділом міського комітету партії.

ЗАВТРА — ДЕНЬ АЕРОФЛОТУ

Крила Батьківщини

Повітряний транспорт займає в нашій країні друге місце по перевезенню пасажирів. Траси Аерофлоту зв'язують тепер 3600 міст і населених пунктів. Загальна довжина повітряних ліній наблизилась до мільйона кілометрів.

Жодна країна не може зрівнятися з Радянським Союзом масштабами застосування авіації в народному господарстві. З допомогою авіаторів виконуються унікальні монтажні операції, прокладаються ЛЕП, будуються трубопроводи, проводяться в льодах кораблі. Льотчики допомагають геологам, рибалкам, медикам, ученим.

За роки десятої п'ятирічки літаки Аерофлоту перевезли більш як 14 мільйонів тонн термінових вантажів. Особливо швидкими темпами повітряний транспорт розвивається в районах Сибіру і Далекого Сходу. Тут він виконує більше половини робіт по обслуговуванню галузей народного господарства.

У сільському і лісовому господарстві з повітря оброблено понад 400 мільйонів гектарів земель. Значну частину робіт по внесенню хімічних добрив проводять тепер літаки сільгоспавіації.

У минулому році літаки Аерофлоту перевезли майже 104 мільйони пасажирів. Проектом ЦК КПРС до XXVI з'їзду партії передбачається збільшити обсяг пасажирських перевезень повітряним транспортом в 1,3 раза. Здійснюється програма будівництва нових аеродромів і аеровокзальних комплексів. У сферу впливу авіаторів включаються зростаючі й новостворювані міста Сибіру, Далекого Сходу, Крайньої Півночі.

Для зручності пасажирів відкриваються нові повітряні лінії, які дають можливість без пересадок робити польоти в потрібні міста. З кожним роком зростає частка перевезень, що виконуються на комфортабельних машинах Іл-62, ТУ-154, ТУ-134.

(ТАРС).



Микола Архипович Робейко в третьому будівельному управлінні очолює ланку монтажників. На новобудовах міста монтажні роботи виконує на 120—130 процентів. Крім основної, має три суміжні спеціальності. Микола Архипович член ради бригади.

На знімку: М. А. РОБЕЙКО.

Фото М. ПАЛЬЧИКА.

Щоб не виникло пожежі

Статистика свідчить, що побутові пожежі найчастіше виникають взимку. В певній мірі це викликано тим, що взимку найбільш інтенсивно використовують електронагрівальні прилади. Тому необхідно вміло й обережно ними користуватися. Не слід ні в якому випадку залишати без нагляду включені електронагрівальні прилади, телевізори, радіоприймачі та інше. Необхідно пам'ятати, що включення в одну розетку кількох приладів може викликати коротке замикання, що призводить до пожежі.

Ось характерні приклади. По вулиці Озерній, 19 з цієї причини згорів дерев'яний будинок і все майно громадянина І. П. Холупи. По вулиці Колгоспній, 50 у домовласника І. А. Ніколенка також виникла пожежа, викликана коротким замиканням.

Наведені факти свідчать про те, що окремі домовласники не дотримуються правил протипожежної безпеки, нерідко монтаж електропроводки виконують малообізнані з цією справою люди, невчасно проводиться ремонт електропроводки і електроприладів.

А мешканцям будинків, у яких є підвали, слід пам'ятати, що зберігати там гас, бензин та інші матеріали, які легко загораються, заборонено.

Пожежа може виникнути і від незатушеної цигарки чи сірника. Саме від цього згорів сарай у громадянина А. І. Кравченка.

А громадянин Л. І. Бутов, будучи в нетверезому стані, курив у ліжку. Від цигарки затлілась білизна, і Л. І. Бутов задихнувся чадним газом.

Категорично забороняється залишати без нагляду розпалену піч, вчасно слід ремонтувати її. Інакше також не минути лиха, як це трапилося у громадянки Л. В. Скоровзон. Пожежа завдала значної матеріальної шкоди.

К. МАРКОВ,
В. БРАЙКО — інспектори відділу внутрішніх справ.

Високі темпи

У змаганні за гідну зустріч XXVI з'їзду КПРС брикетники фабрики «Байданівська» набирають дедалі вищих темпів роботи. Тон задає зміна, яку очолюють інженер В. М. Ізраїль та майстер Н. В. Кузнецова. За січень вона виробила додатково до плану 1184 тонни побутового палива. А всього в минулому місяці фабрика видала 3,8 тисячі тонн надпланових брикетів.

Зразки комуністичного ставлення до праці показують бригадир сушильників Д. Д. Бєдний, бригадир пресувальників І. Є. Малишко, мотористи В. М. Коваленко, Р. П. Панич, М. Д. Кирпита, вантажник Г. О. Кушніров та інші.

Л. МУРАШОВА,
робкор.

Звітуємо нашим авторам і читачам

Редакційна пошта за січень

В минулому місяці редакція одержала 467 листів. Автори їх порушують найрізноманітніші питання з життя міста і району. 291 лист використано на сторінках газети.

Наближаються знаменні події в житті нашої країни — XXVI з'їзд Компартії України та XXVI з'їзд КПРС. Тож цілком природно, що значна частина листів розповідає про те, як трудящі Олександрійщини несуть передз'їздівську трудову вахту, які дарунки готують наступним партійним форумам. Наша газета регулярно друкує добірки таких листів.

Активно обговорювали трудящі міста та району проект Основних напрямів на одинадцяту п'ятирічку. Ми помістили в газеті близько 60 таких матеріалів.

Привернули увагу читачів репортаж вчительки першої середньої школи Л. Бенько «І шість десятиліть — не старість», зарисовка О. Єременко з з Войнівки «Брати Андрущенки», кореспонденції А. Натальченка «Під керівництвом комуністів», Л. Савіна «Сільком багато може», методиста районного Будинку культури В. Кравцової «Лийся, пісне» та багато інших матеріалів.

За місяць в газеті вміщено 20 критичних виступів. Деякі критичні сигнали редакція направила у відповідні організації на реагування і одержала 70 повідомлень про вжиті заходи. Під рубриками «Слідами наших виступів» та «Слідами неопублікованих листів» надруковано 28 повідомлень.

Але не всі керівні працівники вчасно дають відповіді на критичні виступи газети. Колгосп «Росія» минулої осені піддавався критиці 22 жовтня в кореспонденції «А хліба треба ростити», 1 листопада в передовій статті «Рада виробничого підрозділу», 22 листопада в кореспонденції «Поліпшувати роботу в лабораторіях», 28 листопада в передовій статті «Готувати техніку до весни». По всіх цих виступах ми двічі направляли голові правління колгоспу А. П. Руденку письмові нагадування, та досі не одержали жодної відповіді про вжиті заходи. Таке ставлення до сигналів преси викликає стурбованість.

Мовчанкою відбувається і голова правління колгоспу імені Шевченка М. Г. Сулименко. Він не повідомив редакції, що зроблено по зауваженнях, висловлених в кореспонденції «Санітарний стан ферм» (29 жовтня 1980 року), в кореспонденції «Насіння для ярого поля» (19 грудня м. р.), в передовій статті «І зимі працювати на врожай» (10 січня ц. р.) та ін.

Не все гаразд з реагуванням на критичні виступи і в місті. 14 січня було опубліковано рейд «В тупику». Поки що ні керуючий трестом «Олександріяважбуд» Г. В. Кондратенко, ні начальник будівельного управління № 4 О. І. Неживенко не повідомили, яких вживають заходів для виправлення недоліків.

Трапляється, що окремі керівники відписуються. Так, завідуючий міським відділом охорони здоров'я О. С. Водолазкін, даючи відповідь на замітку «Ремонтники допустили брак», опубліковану 19 листопада м. р., повідомив, що будівельники ліквідували недоробки і поліклініка міськлікарні № 2 почала функціонувати. Насправді приміщення поліклініки, про яке йшла мова, було ще тривалий час закрите. Мешканці селища Димитрово висловлювали справедливі нарікання з цього приводу.

Наближається весна — вирішальний період боротьби за врожай. Читачів газети цікавить, як в колгоспах і радгоспах, відділеннях сільгосптехніки готуються до сівби, як проходить зимівля худоби.

З великим інтересом слідкують читачі і за темпами роботи вугільників, електроприладобудівників, кранобудівників, будівельників.

Чекаємо від дописувачів та громадських кореспондентів розповідей про всі події, які відбуваються у місті та районі в період підготовки до партійного з'їзду. Пишіть нам, друзі, про все, що викликає роздуми, сприяє рухові вперед на шляху здійснення завдань одинадцятої п'ятирічки. Гостро критикуйте промахи і недоліки.

Нова традиція

«Кожен трудовий колектив повинен сприймати курс на підвищення ефективності як свою кровну справу, як неодмінну умову успішного просування вперед»

З проекту ЦК КПРС до XXVI з'їзду партії.

Для педагогічних працівників міста, як і для всіх радянських людей, десята п'ятирічка була періодом напруженої праці, підвищення ефективності і якості навчання і комуністичного виховання школярів.

Почин москвичів «Від творчого учителя — до творчого колективу» примусив нас замислитись над проблемою ефективності роботи. Формуванню марксистсько - ленінського світогляду учня, його активної життєвої позиції ми намагалися підпорядкувати навчально -виховний процес у школі.

На початку одинадцятої п'ятирічки час підбити підсумки зробленого, взяти на озброєння кращий досвід.

Ввійшли в практику роботи творчі звіти вчителів, присвячені гідній зустрічі XXVI з'їзду КПРС. Під час звіту викладача української мови і літератури Г. А. Стріленко педагоги СШ № 10 вчилися у колеги досвіду підготовки до уроку, розробки і виготовлення дидактичного і роздаткового матеріалу, виховної роботи з дітьми.

Викладачі трудового навчання шкіл міста брали участь в творчому звіті вчителя СШ № 2 П. Л. Помазана. В нинішньому навчальному році в СШ № 1 звітували вчителі фізики Р. С. Тарасенко та початкових класів Т. М. Суворова.

В період підготовки до XXVI з'їзду партії народилася ідея про творчий звіт всього педагогічного колективу школи. 4 дні —з 9 до 12 лютого в середній школі № 1 будуть відчинені двері всіх класів і кабінетів для ветеранів педагогічної ниви, учителів - пенсіонерів школи. 10 лютого звітуватимуть вчителі - класоводи 1—3 класів. В цей же день на відкритих уроках звітуватимуть вчителі-предметники перед директорами шкіл, керівниками міських методичних об'єднань, старшими вчителями.

З доповіддю «Звіт XXVI з'їздові КПРС про роботу педагогічного колективу над проблемою виховання активної життєвої позиції школяра», виступить директор школи В. П. Петленко.

Колектив школи № 17, з яким змагаються вчителі школи № 1, буде присутній на відкритих партійних зборах, де розглядатиметься питання військово-патріотичного виховання.

Як в школі працюють методичні об'єднання вчителів, можна буде побачити також 10 лютого. Різні форми виховної роботи покажуть організаторам позакласної і позашкільної роботи керівники міських методоб'єднань.

Будуть продемонстровані фільми з життя школи.

12 лютого заступники директорів шкіл, вчителі міста, вихователі підшефного дитячого садка № 17 побувають на заняттях предметних гуртків, в групах подовженого дня.

В цей же день звітуватимуть заступники директора школи О. Д. Поліщук, М. О. Самохвал про роботу з батьками.

Педагоги школи № 1 планують показати все краще, що нагромаджено за останні роки.

П. ЛІЩИНСЬКА,
завідуюча методкабінетом міськвно.



Любов Демахіна п'ять років тому прийшла працювати в міськпобуткомбінат, освоїла професію взуттєвика. Сьогодні вона — відмінний майстер. Молода трудівниця щозміни перевиконує завдання, не допускає браку в роботі.

Поважають Л. Демахіну в колективі побутовиків за старання в праці, за душевну щирість і веселу вдачу.

На знімку: Л. ДЕМАХІНА за роботою.

НА СТАРТІ — ЮНІ ГІМНАСТИ

Триває районна спартакіада школярів. Черговим видом змагань була спортивна гімнастика. На старт вийшли команди середніх та восьмирічних шкіл.

У першій групі призерами стали команди дівчат Користівської, Новопразької та Лікарівської і команди юнаків Лікарівської, Новопразької та Мартоіванівської середніх шкіл.

У другій групі перші три місця завоювали команди дівчаток Цукрозаводської, Звенигородської і Щасливської, а також команди хлопчиків Новопразької № 2, Звенигородської та Щасливської восьмирічних шкіл.

В. ІВАНОВ.

Пульс планети

Софія. З новою патріотичною ініціативою виступили сталеливарники Кремиковського комбінату в Софії—флагмана металургійної промисловості Болгарії. Вони закликали робітників і службовців столичних підприємств відзначити 111-у річницю з дня народження В. І. Леніна суботником 18 квітня. В цей день сталеливарники вирішили працювати на зекономлених матеріалах.

Улан-Батор. На 20 процентів підвищилась продуктивність праці на деревообробних підприємствах міста Тосон-Ценгела за роки минулої п'ятирічки. В цьому велика заслуга передовиків і новаторів праці. Вони впровадили у виробництво понад 100 раціоналізаторських пропозицій, що дало змогу зекономити сировини і матеріалів на кілька мільйонів тугриків.

Бухарест. В першому місяці нової п'ятирічки в Румунії почато випуск двох нових удосконалених моделей автомашин. Брашовські автомобілебудівники почали серійне виробництво нового типу самоскида вантажопідйомністю 27 тонн. Підприємство створено за технічною допомогою СРСР.

Мадрід. На мадрідській зустрічі представників держав - учасниць Наради з питань безпеки і співробітництва в Європі у допоміжних робочих органах було продовжено обговорення внесених раніше пропозицій. Відзначається активний обмін думками щодо пропозицій, які стосуються всіх трьох розділів Заключного акта Хельсінкської наради.

(ТАРС).

Громадська приймальна

В громадській приймальні редакції газети «Ленінський прапор» в сел. Нова Прага відвідувачів прийматимуть:

9—Толмач К. П.
10—Журавльов А. П.
11—Крупський Л. Я.
12—Талишов М. І.
13—Кравцов М. П.
16—Кошовий П. Т.
17—Люльков В. Т.
18—Лотов Г. З.
19—Піпькало Є. М.
20—Довгий Г. О.
23—Чернов В. К.
24—Носик І. К.
25—Оводенко П. І.
26—Скорик І. А.
27—Залевський І. Ф.

Громадська приймальна працює в приміщенні селищної Ради.

На голубому екрані

НЕДІЛЯ, 8 ЛЮТОГО

8.40 Гімнастика.
9.05 Концерт ансамблю «Соно» (Латвійська РСР).
9.30 Будильник.
10.00 Служу Радянському Союзу!
11.00 Пошта програми «Здоров'я».
11.45 Музична програма «Ранкова пошта».
12.15 Радянський Союз очима зарубіжних гостей.
12.30 Сільська година.
13.30 Музичний кіоск.
14.00 Сьогодні День Аерофлоту.
14.30 Чемпіонат СРСР з хокею: «Крила Рад» — СКА (Ленінград). 3 період.
16.00 Чемпіонат Європи з фігурного катання. Жінки. Довільна програма.
16.45 Клуб кіноподорожей.
17.45 Мультфільм «Лісові казки».
18.00 Міжнародна панорама.
18.45 Показові виступи найсильніших фігуристів Європи.
21.00 Програма «Час».
21.35 Навколо сміху. Вечір гумору в Концертній студії Останкіно. По закінченні — Новини.

Редактор
Х. СОКОЛОВСЬКИЙ

«ЛЕНИНСКОЕ ЗНАМЯ» — орган Александрийских городского и районного комитетов Компартии Украины, городского и районного Советов народных депутатов Кировоградской области (выходит на украинском языке).

АДРЕСА РЕДАКЦІЇ: Індекс 317900, м. Олександрія, вул. Шевченка, 74.

ТЕЛЕФОНИ: редактора — 2-23-45, відділів: партійного життя — 2-24-33, промисловості — 2-36-63 сільського господарства —2-27-93, відповідального секретаря — 2-35-63, відділу листів — 2-01-43, приймальні — 2-22-32, бухгалтера — 2-27-93.

Олександрійська міська друкарня Кіровоградського облуправління у справах видавництв, поліграфії і книжкової торгівлі. м. Олександрія, вул. Шевченка, 81.
Індекс 62065. Спосіб друку високий. Телефони: 2-31-35, 2-34-70. Тираж 27850. Обсяг 1 друк. арк. Зам. № 942.

ПРОЛЕТАРІ ВСІХ КРАЇН, ЄДНАЙТЕСЯ!

ГАЗЕТА НАГОРОДЖЕНА ПОЧЕСНОЮ ГРАМОТОЮ ПРЕЗИДІЇ ВЕРХОВНОЇ РАДИ УРСР

Ленінський ПРАПОР

Лютий
10
Вівторок
1981
№ 23 (9047)
Ціна 2 коп.
Газета виходить у вівторок, середу, п'ятницю, суботу.

ОРГАН ОЛЕКСАНДРІЙСЬКИХ МІСЬКОГО ТА РАЙОННОГО КОМІТЕТІВ КОМПАРТІЇ УКРАЇНИ, МІСЬКОЇ ТА РАЙОННОЇ РАД НАРОДНИХ ДЕПУТАТІВ КІРОВОГРАДСЬКОЇ ОБЛАСТІ

ГАЗЕТА ВИДАЄТЬСЯ З 26 БЕРЕЗНЯ 1919 РОКУ

Форум комуністів України

СЬОГОДНІ в Києві розпочав свою роботу XXVI з'їзд Комуністичної партії України, на який прибули делегати від обласних партійних організацій республіки.

В роботі цього великого форуму комуністів беруть участь представники Олександрійщини — перші секретарі міського і районного комітетів Компартії України В. І. М'яснянкін та Ю. Г. Петренко, машиніст конвейєра дільниці вантаження фабрики «Димитровська», член міського комітету партії Ф. Д. Шевченко, бригадир малярів третього будуправління тресту «Олександріяважбуд» Г. Г. Бєляєва, бригадир формувальників заводу залізобетонних виробів М. П. Колесник, слюсар райсільгосптехніки М. М. Сапіга.

Трудящі міста й району вагомими виробничими здобутками зустріли з'їзд комуністів України. В авангарді соціалістичного змагання йде багатотисячний колектив електромеханічного заводу імені XXV з'їзду КПРС, який виконав січневу програму реалізації продукції майже на 109 процентів. Вироби цього підприємства користуються великим попитом у всіх республіках нашої неосяжної Батьківщини і в багатьох зарубіжних країнах.

У відповідь на патріотичний заклик робітників шахти «Верболозівська» — у дні роботи з'їзду комуністів України добиватися найвищої продуктивності праці — набирає широкого розмаху трудове суперництво у колективах шахти «Світлопільська», ТЕЦ № 1—2, рудоремонтного заводу та інших, які працюють нині з випередженням графіка, борються за економію енергетичних ресурсів та матеріалів.

Трудівничі колективи м'ясокомбінату під керівництвом партійної організації виконали січневий план по випуску продукції на 122 проценти. Робітники підприємства дали слово в період роботи партійного форуму працювати з найвищою продуктивністю і зароблені кошти відрахувати в Фонд миру. Цей почин одностайно підтримали колективи швейної фабрики, заводу продтоварів, райенергоуправління, фабрики діаграмних паперів та інші.

Велике трудове піднесення панує у колективах третього будівельного управління, заводу залізобетонних виробів, райсільгосптехніки та інших, звідки поїхали делегати на партійний з'їзд. Виробничники дали слово виконувати норми за делегатів і зароблені кошти відрахувати у Фонд миру.

Тваринники колгоспів «Прогрес», імені Володимира Ульянова, радгоспу «Шарівський» борються за ефективне використання кормів і підвищення продуктивності молочного стада. Наслідки їх наполегливої праці вагомі. У названих колективах добилися підвищення надоїв молока в порівнянні з відповідним періодом минулого року.

Справа честі кожного комуніста, кожного комсомольця, кожного ударника комуністичної праці ознаменувати з'їзд Компартії України новими виробничими досягненнями, бути прикладом для всіх працюючих, підтягувати відстаючих до рівня передовиків.

Партійні осередки покликані всебічно поширювати кращі почини, які народжуються в ході змагання, добиватися трудової, політичної і моральної активності всіх працюючих.

З випередженням

У колективах цехів, дільниць механічного заводу розгорнулося соціалістичне змагання за гідну зустріч XXVI з'їзду КПРС. Дільниця товарів широкого вжитку, яку очолює комуніст В. С. Турбаєвський, про виконання завдань десятої п'ятирічки рапортувала 5 серпня 1980 року.

Колектив дільниці зобов'язався до відкриття партійного з'їзду реалізувати план першого кварталу 1981 року. З випередженням графіка працюють бригади С. Г. Бондаря і В. Н. Волошина.

Сумлінно виконують свої зобов'язання передові токарі А. М. Касаненко, В. І. Резніченко, Ю. І. Корнієвський, фрезерувальники В. І. Северін, В. М. Смитников та ін.

В. РЕПЕНЬКО.

Сьогодні в Києві розпочав роботу XXVI з'їзд Компартії України



Плакат художника С. ГРИНЬКА. (Фотохроніка РАТАУ).

ОЗНАМЕНУЄМО ДНІ РОБОТИ З'ЇЗДУ УДАРНОЮ ПРАЦЕЮ

Рапорт шахтарів

Колектив шахти «Верболозівська» на початку року взяв підвищені соціалістичні зобов'язання на честь XXVI з'їзду Компартії України. Гірники з честю дотримали дане слово. На адресу президії з'їзду комуністів республіки шахтарі відправили рапорт-телеграму.

В ній, зокрема, говориться, що колектив шахти з початку 1981 року видобув додатково до плану 6,7 тисячі тонн вугілля, що значно більше, ніж намічалося в зобов'язанні. Понад завдання пройдено 53 погонних метри гірничих виробок.

У дні роботи з'їзду комуністів України шахтарі вирішили добитися найвищої продуктивності праці. Так, бригада В. Г. Ваченка довела добове навантаження на лаву до 1150 тонн вугілля при плані 1122 тонни.

Л. БОРИСКІНА,
робкор.

Ініціатива ветеранів

З цінним патріотичним почином виступила група токарів-карусельників механічного цеху заводу підйомно - транспортного устаткування імені 60-річчя Великого Жовтня. Передовики виробництва, ветерани підприємства О. Є. Коломоєць, М. Г. Гненний, І. М. Кернасюк, В. М. Берьозкін, В. В. Дубровський вирішили до 23 лютого виконати свої місячні завдання і в день відкриття XXVI з'їзду КПРС добитися найвищої продуктивності праці, а свою зарплату перерахувати у Фонд миру.

Ініціатори звернулися із закликом до всіх заводчан підтримати їх почин і ознаменувати дні роботи з'їзду високими трудовими досягненнями.

Нині на всіх дільницях підприємства набирає широкого розмаху трудове суперництво за високу продуктивність праці.

Г. УДОВИК,
старший майстер.

ПО-УДАРНОМУ

Трудовими здобутками в праці зустріли XXVI з'їзд Компартії України доярки колгоспу імені Леніна. За січень по господарству одержано по 143 кілограми молока від корови, що на 24 кілограми більше проти відповідного періоду минулого року. У ці дні надій від корови по колгоспу становить майже по 5 кілограмів молока.

В індивідуальному соціалістичному змаганні на честь форуму комуністів перед веде доярка В. О. Землянська. Валентина Олексіївна одержала по 350 кілограмів молока.

П. ГОРДІЄНКО.

Вони перемогли в змаганні

Бюро обкому Компартії України, виконком обласної Ради народних депутатів, президія обласної ради профспілок, бюро обкому ЛКСМ України підбили підсумки третього етапу соціалістичного змагання трудящих області за гідну зустріч XXVI з'їзду Комуністичної партії Радянського Союзу.

Дипломами обкому Компартії України, виконкому обласної Ради народних депутатів, облпрофради та обкому ЛКСМ України відзначені:

Шахта «Верболозівська» виробничого об'єднання «Олександріявугілля» (директор А. С. Дзенцеоловський, секретар парторганізації В. І. Жариков, голова шахткому профспілки О. К. Бардась, секретар комсомольської організації В. І. Квітка).

Семенівський завод гірського воску, м. Олександрія (директор Б. І. Шапер, секретар парторганізації С. П. Радіонов, голова завкому профспілки М. М. Підгорний, секретар комсомольської організації Л. Б. Селівестренко).

Управління механізації будівництва тресту «Олександріяважбуд» (начальник М. О. Стрижак, секретар парторганізації К. І. Сидорова, голова будкому профспілки І. І. Маркін, секретар комсомольської організації М. І. Золотухін).

Олександрійська центральна районна аптека № 150 (завідуюча-провізор Ф. Бойко).

Новопразьке відділення Держбанку СРСР Олександрійського району (керуючий Т. П. Осипчук, голова місцевкому профспілки Р. О. Гільмітдінова).

Складальний цех № 101 Олександрійського електромеханічного заводу імені XXV з'їзду КПРС (начальник А. Ф. Клевак).

Бригада прохідників шахти «Верболозівська» виробничого об'єднання «Олександріявугілля» (бригадир І. Т. Артеменко).

Бригада по пошиттю легкого жіночого плаття Олександрійської фабрики індпошиття і ремонту одягу (бригадир М. П. Афанасьєва).

Бригада телефоністів Олександрійського районного вузла зв'язку (бригадир М. С. Грушевий).

Бригада Олександрійської районної шляхової ремонтно-будівельної дільниці облшляхбуду (бригадир С. С. Шрамко).

Передовики виробництва занесені до обласної Книги трудової слави:

Коваленко Клавдія Спиридонівна — старша медсестра Олександрійської міської лікарні № 1.

Краснянська Валентина Савеліївна — телятниця колгоспу «Ленінським шляхом» Олександрійського району.

Куроп'ятник Савелій Васильович — кіномеханік кіноустановки с. Червоної Кам'янки Олександрійської районної дирекції кіномережі.

Митрофанова Валентина Григорівна — робітниця маслоцеху Олександрійського міськмолокозаводу.

Письменний Віктор Макарович — токар механічного цеху Олександрійського електромеханічного заводу.

Федоренко Ганна Власівна — садчиця Олександрійського цегельного заводу.

ЗРОБИМО НОВЕ ДЕСЯТИРІЧЧЯ

Свідомість обов'язку

Того ранку Віра Семенівна прибула на відгодівельник раніше звичайного. Треба нагодувати худобу, прибрати в приміщені і вчасно прибути на звітні збори уповноважених. Звечора домовилася з механізаторами, щоб вчасно підвезли корми. Не підвели трактористи. Уже пораються на фермі.

Жінка пригадала, як господарювали тут, на відгодівельнику, минулі два роки. Не ладилося у міжколгоспному підприємстві по відгодівлі великої рогатої худоби. Колишній керівник його М. Т. Клименко допускав серйозні промахи. Тваринники також опустили руки. Не раз про це говорила В. С. Ручка працівникам управління сільського господарства. Та не завжди прислухались до її голосу.

Лише в жовтні минулого року розібралися в районі, що далі так господарювати не можна. Передали відгодівельник знову у колгосп «Заповіт Леніна».

Скільки праці доклали Віра Семенівна та її подруги, поки навели порядок на фермі. Тепер і наслідки вже вагомі. У січні на відгодівельнику одержали майже по 650 грамів добового приросту живої ваги кожної тварини.

Та ще не всі промахи ліквідовано. Окремі тваринники не вміють ефективно використовувати сечовину та інші мінеральні добавки в кормовому раціоні. Обов'язок спеціалістів навчити людей, постійно здійснювати контроль за доглядом та годівлею худоби.

Треба продумати систему годівлі тварин на фермах дорощування в останні декади перед передачею худоби на відгодівельник з таким розрахунком, щоб не було різкого переходу від одних до інших кормів. Бо це завдає шкоди. Телята майже дві декади не прибавляють у вазі, поки привикнуть до нового раціону годівлі.

Ці та інші зауваження, пропозиції Віра Семенівна висловила потім на зборах.

В. С. Ручка у тваринництві колгоспу працює вже 35 років. Після семирічки прийшла на ферму підмінною дояркою. Працювала завзято. Згодом довірили їй групу корів. У змаганні здобула шану і славу. Кілька років підряд тримала першість по надоях молока. Стала маяком на весь район. За вагомі здобутки нагороджена орденом Леніна і медаллю «За доблесну працю. На відзнаку 100-річчя з дня народження В. І. Леніна».

Коли колгосп став спеціалізуватися на вирощуванні та відгодівлі худоби, Вірі Семенівні доручили доглядати телят. Довелося долати чимало труднощів. Та ніколи не пасла задніх. Завжди на неї рівнялися інші телятниці.

У 1963 році комуністи господарства прийняли невтомну жінку у свої ряди. Таке високе довір'я окрилило Віру Семенівну на нові трудові здобутки. Вона стала щирою наставницею молодим тваринникам.

Нині доглядає 340 тварин. Завжди робить все можливе, щоб телята були вчасно нагодовані, напоєні. У минулому році, наприклад, доводилось долати неймовірні труднощі. Через різні організаційні і технічні причини по кілька днів не працювали машини та механізми на роздачі кормів. Віра Семенівна вручну заносила і роздавала худобі корми. Та ще й інших тваринників заохочувала. Декому допомагала.

Було й таке. Через промахи в організації годівлі весною минулого року 20 телят з іншої групи захворіло. Дехто махнув на них рукою. А В. С. Ручка стала виганяти їх на пасовисько, підгодовувала зеленою травою. І бички поправились.

Окремі механізатори порушували розпорядок дня. Підвозили корми пізно, а вимагали, щоб їм сповна записували робочі дні.

Віра Семенівна не раз справедливо критикувала таких безтурботних людей. Та не допомогло. А в кінці минулого року вона добилася перед правлінням колгоспу, щоб усі механізатори одержували оплату не за години робочого дня, а за приріст живої ваги худоби. Це дало позитивні наслідки. Нині ніхто не порушує розпорядку дня.

В. С. Ручка — член парткому колгоспу. Вона веде роз'яснювальну роботу серед тваринників. Нікому не змовчить, хто допускає промахи.

Невтомна жінка зустріла XXVI з'їзд Компартії України вагомими здобутками, одержала майже по кілограму добового приросту живої ваги кожної тварини у січні нинішнього року.

Лесь СТЕПНЯК.



Плакат художника Г. Шевцова. (Видавництво політичної літератури України).

(Фотохроніка РАТАУ)



Комуніст Іван Іванович Меньша в першому відділку радгоспу-технікуму працює в ланці по вирощуванню кукурудзи. Він висококваліфікований механізатор. Своєю завзятістю подає приклад товаришам по роботі. За сумлінну працю його нагороджено орденом Трудового Червоного Прапора.

Трудові дарунки

Вагомими успіхами в праці зустріли XXVI з'їзд Компартії України працівники Червонокам'янського відділення сільгосптехніки. Так, план січня робітники механічної майстерні виконали на 100,5 процента. Крім того, в майстерні виготовлено запасних частин на суму 26,8 тисячі карбованців.

Старанність і працелюбство проявляють токар Л. Г. Нікітенко, слюсар Н. А. Теличко, штампувальник В. Г Ковтун. Всі вони змінні норми виробітку виконують на 120—130 процентів.

Наполегливо попрацювали і водії автопарку, виконавши січневий план на 103,2 процента.

Л. ЄМЦЕВА,
старший економіст.

Розповіді про комуністів

ТАЛАНТ ХЛІБОРОБА

На Дощі пошани нашого колгоспу — портрети передовиків виробництва. Серед них і комуніст Микола Васильович Комишан — механізатор третьої тракторної бригади. Хороша це людина, роботяща. Природжений хлібороб. Не так давно відзначив своє тридцятиліття. А його вмінню працювати біля землі можуть позаздрити навіть досвідчені хлібороби. І на техніці добре розуміється. Недарма ж він механізатор широкого профілю.

З ранньої весни й до пізньої осені Микола Васильович у полі. Своїм «Бєларусом» готує грунт до засіву, а потім сіє зернові і технічні культури. Та навесні його найчастіше можна побачити на кукурудзяному полі. І це закономірно. Адже Комишан очолює механізовану ланку по вирощуванню кукурудзи.

Ретельно готує молодий механізатор зерновий комбайн до збирання хлібів, а потім жнивує. В минулому році правління колгоспу виділило йому новий комбайн «Ниву». Машина прийшла в колгосп перед самим початком жнив. Доки Микола Васильович склав комбайна, його побратими вже повним ходом жнивували. А коли вивів комбайна на поле, з першого дня значно перевиконав норми виробітку, згодом наздогнав і випередив багатьох жниварів. В соціалістичному змаганні комбайнерів колгоспу в минулому році він виборов третє місце. Восени працював на бурякову полі, збирав цукристі комплексом КС-6. І знову на його комбайні не один день майорів червоний прапорець —свідчення трудової доблесті.

М. В. Комишан очолює партгрупу тракторної бригади. Ініціативний, принциповий. Він не соромиться сказати будь-кому з механізаторів правду у вічі. Партгрупа під його керівництвом подає велику допомогу бригадиру тракторної бригади, організовує механізаторів на виконання поставлених перед ними завдань. І тон в усьому задає партгрупорг. Вміло, бережливо використовує техніку, всі роботи виконує вчасно і якісно.

На XXII районній партійній конференції М. В. Комишана обрано членом райкому партії. Молодий комуніст розуміє, що це не тільки велика честь, а й висока відповідальність. Тож не шкодує зусиль для того, щоб бригада, в якій він працює, якнайкраще підготувалася до весняно-польових робіт, а також вчасно відремонтувала збиральну техніку. Адже від цього в значній мірі залежить доля врожаю.

Л. ІВАХНЮК,
голова колгоспу імені Енгельса.

Радянський спосіб життя

Щаслива сім'я

Катерина Андріївна і Михайло Кирилович Кошеленки щоранку поспішають на роботу. По дорозі обмінюються думками, жартують. Відразу видно: в дружбі і злагоді живе подружжя.

За рогом вулиці стежки їх розходяться. Катерина Андріївна завертає на молочнотоварну ферму, а її чоловік — до колгоспного автогаража.

Двадцять два роки К. Л. Кошеленко чесно трудиться біля громадської худоби в колгоспі «Ленінським шляхом». Аж самій інколи не віриться, як швидко линуть роки. Дочки вже повиростали. Старша, Таня третій рік працює продавцем в універмазі «Жовтневий». В минулому році за високі виробничі показники була премійована туристичною путівкою до Угорщини. А менша, Оленка навчається в десятому класі.

Є що згадати Андріївні: як вперше переступила поріг ферми, як подолала тритисячний рубіж по надоях молока, як голова колгоспу на зборах сказав тепле слово про неї. Та все ж найбільш пам'ятним залишився 1977 рік, коли її, рядову доярку, було прийнято в славну сім'ю комуністів-ленінців.

Високо дорожить цим званням К. Кошеленко. А доказом цього є славна праця доярки. Свою особисту п'ятирічку Катерина Андріївна виконала до 110-ї річниці з дня народження В. І. Леніна. За це була нагороджена почесною Ленінською грамотою.

Поважають Катерину Андріївну тваринники за щиру вдачу та добрі поради. Як член бюро групи народного контролю, член правління, депутат Войнівської сільради, К. А. Кошеленко завжди приходить людям на допомогу.

Катерина Андріївна була делегатом районної та обласної партійних конференцій.

В першому році одинадцятої п'ятирічки старша доярка корпусу № 1 К. А. Кошеленко зобов'язалася надоїти від кожної з 25 корів своєї групи по 3200 кілограмів молока. В січні вона записала на свій рахунок по 243 кілограми. А нині надоює його майже по 9 кілограмів від корови за добу.

Під стать дружині трудиться і чоловік — Михайло Кирилович. Він понад 25 років шоферує в рідному колгоспі. За чесну роботу член КПРС М. К. Кошеленко має орден «Знак Пошани» та медаль «За доблесну працю. На відзнаку 100-річчя з дня народження В. І. Леніна».

Щаслива сім'я Кошеленків. Мають добротний будинок, сучасні меблі, легковий автомобіль. І все це придбано наполегливою працею.

О. ПАДАЛИЦЯ—завідуючий фермою,
В. СОКОЛОВ—працівник редакції.

ЛЕНІНСЬКИЙ ПРАПОР
2 стор. 10 лютого 1981 р.

ПЕРІОДОМ ВЕЛИКИХ ЗВЕРШЕНЬ

Розповідь про делегата з'їзду

З когорти трудолюбів

Поверталася Фекла Дмитрівна додому радісна і збуджена. Знову і знову пригадувала ті хвилини, коли на конференції оголосили, що її обрали делегатом XXVI з'їзду Компартії України від Кіровоградської парторганізації. Спочатку не повірила. Хіба ж тільки вона Шевченко?..

Та коли земляки - олександрійці почали поздоровляти, там же, в залі, ледве не розплакалася від щастя. Їй, простій робітниці, рядовому комуністу довірили партійці - однодумці бути представником на форумі у Києві.

Після закінчення Новопразької семирічки пішла працювати в місцевий колгосп «Червоний прапор». Носила воду жниварям, допомагала на току, трудилася, як тоді казали, «на різних». Настав час розрахунку за 1952 рік, і дівчина привезла у батьківську оселю свій перший заробіток — 168 кілограмів пшениці. То був найдорожчий і найсмачніший у світі хліб.

— Весною в ланку до вас піду. Приймете, мамо? — запитала у неньки, яка тоді очолювала колгоспних буряківниць.

— Поговорю з дівчатами, гадаю, візьмемо, — пообіцяла.

А коли навесні з гін у гони зеленими стрічками визначилися дружні сходи буряків, разом з жінками Фекла вийшла на лан. Дивувалися сапальниці спритності і умінню доньки ланкової.

А згодом їй довірили ланку таких же працьовитих дівчат, як і сама. Що не рік — високі урожаї одержували. Про це свідчить медаль «За трудову доблесть» та орден «Знак Пошани», якими Батьківщина удостоїла молоду колгоспницю.

...На брикетну фабрику «Димитровська» прийшла Віта (так лагідно звуть її друзі і товариші по роботі), коли чоловік — Трохим Шевченко — одержав квартиру в селищі Димитрово. Він слюсар сусіднього розрізу «Верболозівський».

Відтоді ось уже вісімнадцятий рік працює машиністом конвейєра на дільниці вантаження. Спеціальність набула без відриву від виробництва в учбово - курсовому комбінаті. Потім опанувала кілька суміжних професій.

Фекла Дмитрівна встигає обслужити закріплені механізми, поцікавитися якістю готової продукції, чи в товаришів робота ладиться (вона заступник секретаря парторганізації дільниці). Коли треба, й термінових заходів вживе.

А ще трапляється, хтось із поважних причин на зміну не вийде. До кого першого начальник дільниці, Григорій Миколайович Ошейко звертається? До Ф. Шевченко. Приглянь, мовляв, за механізмами. Або: вийди, Віто, в нічну зміну — робітниця захворіла. І комуністка ввечері поспішає на фабрику, щоб нести вахту за товариша.

Поряд з досвідченим машиністом на дільниці працює немало молодих робітниць. Скажімо, Люда Мамалат, Ніна Гава, Ліля Ошейко, Алла Солонина. Всі вони опанували спеціальність під керівництвом Ф. Д. Шевченко. І коли їх імена називають в числі передовиків, радісно на душі у наставника.

Як кажуть: не хлібом єдиним живе людина. І не тільки виробничими турботами сповнений день Фекли Дмитрівни. Вона — член парткому підприємства, відповідальна за роботу серед жінок, член цехового комітету профспілки. Отож після зміни треба викроїти час, щоб вирішити невідкладні справи, виконати доручення, задовольнити прохання членів колективу.

Ф. Д. Шевченко втретє обирається депутатом міської Ради народних депутатів. Вона застрічається з виборцями, звітує про роботу, про виконання наказів, виконує завдання постійної комісії.

А на XXVI міській партійній конференції Феклу Дмитрівну обрано членом міськкому Компартії України. Це велике довір'я, важливе доручення комуністів, яке вона виконує бездоганно.

— І як вам вдається скрізь встигати, — запитав я у Фекли Дмитрівни.

Вона на мить замислилась. А потім з посмішкою відповіла:

— Просто планую наперед, що і коли буду робити. Вже звикла «ущільнювати» час, щоб не тільки на виробничі і громадські справи вистачало його, а й на сімейні.

Хороша сім'я у Шевченків. Донька Валентина трудолюбством вдалася в батьків. Працює на підприємстві і вчиться в хіміко - технологічному технікумі, мріє стати кваліфікованим спеціалістом. Син Олександр служить в Радянській Армії прикордонником. Мати гордиться дітьми, як і діти матір'ю.

...Сьогодні в столиці нашої республіки відкрився XXVI з'їзд комуністів України. Серед його делегатів і Фекла Дмитрівна. Червоним мандатом вона голосуватиме за плани партії, за дальший розвиток економіки України, за піднесення добробуту трудового народу.

С. ЩЕРБИНЕНКО.



Сьогодні Марія Прокопівна Колесник — бригадир формувальників заводу залізобетонних виробів, бере участь у роботі XXVI з'їзду Компартії України.

З високими показниками в праці зустрів очолюваний нею колектив форум комуністів республіки. Січневий план по випуску збірного залізобетону виконано на 104,6 процента, а по виготовленню неармованих виробів — на 116,7 процента.

На знімку: М. П. КОЛЕСНИК делегат з'їзду Компартії України.

Фото М. ПАЛЬЧИКА.

Здійснена мрія

З дитинства Віктора тягнуло до автомобілей. Він з захопленням дивився на людей за кермом машини. Радів хлопець, якщо водій дозволяв потриматися за кермо.

Після закінчення школи Віктор твердо вирішив зв'язати свою долю з автотранспортом. Три останні роки праці В. І. Олефіренка в автотранспортному підприємстві № 10062 стали в його житті найбільш знаменними, багатими на важливі події. Саме в цей період комуністи підприємства прийняли його до своїх лав. В лютому 1980 року В. І. Олефіренка обрано депутатом міської Ради. Молодого комуніста обрали секретарем цехової партійної організації автоколони № 2.

Віктор Іванович користується в колективі заслуженим авторитетом. При річному завданні перевезти за минулий рік вантажів 51656 тонн водій перевіз 64310 тонн.

Якщо запитати у товаришів по праці, які риси характеру Віктора Івановича їм подобаються найбільше, відповідь буде майже однозначна. Це — людяність, ввічливість, готовність прийти на допомогу іншому.

У секретаря комсомольської організації В. Волкова спершу не все ладилося з організацією внутрішпілкової роботи. Молодий парторг не зайняв позицію спостерігача. Ділом і порадою допоміг комсомольцям.

Секретар партійної організації автотранспортного підприємства № 10062 М. С. Токарев розповідає:

— Віктор Іванович працює в бригаді, яку очолює комуніст Микола Анатолійович Ізотов. Обидва завзяті до роботи. Бригада водіїв КамАЗів з місяця в місяць виконує і перевиконує виробничі плани. Техніка в доброму стані. Водії не допускають шляхово-транспортних пригод.

В. ДЕРУСОВ,
працівник газети «Ленінський прапор».

В єдиному ритмі

У механічному цеху рудоремонтного заводу трудиться чимало токарів, про яких кажуть — верстатник середньої руки. Вони і норми постійно виконують і справу свою добре знають. Є в колективі й віртуози. До таких належить ударник комуністичної праці В. Ф. Головко.

Щоб переконатися, що це дійсно майстер своєї справи, досить глянути на показники його роботи — 130—140 процентів за зміну. Та цифра цифрою, а які ж «секрети» в його праці?

— Секрети? — Посміхається Владислав Федорович. — Головний «секрет» — любити своє діло і виконувати його не абияк, а з душею, з пристрастю. Приступаючи до праці, ніколи не думаю про норму, про проценти, а замислююсь над тим, як краще побудувати весь процес, щоб не втрачати марно жодної хвилини.

Головко вміє чітко розпланувати робочий день. Завдання, яке належить виконувати, вивчає заздалегідь, готує необхідний ріжучий інструмент, настроює верстат. Сам зосереджується на заданій роботі. І виходять з-під різця якісні деталі. Не випадково В. Головко одним з перших в цеху достроково справився із особистим завданням десятої п'ятирічки.

Рік тому Владислав Федорович узяв собі в напарники молодого токаря П. В. Агалакова. Удвох вирішили працювати на єдиний наряд. Так виникла бригада. Дарма, що їх всього двоє, а працюють за трьох.

— Багато чому навчився за цей рік у Владислава Федоровича, — говорить П. Агалаков. — Перш за все зібраності, внутрішній дисципліні, умінню розрахувати все до дрібниць. Добре працюється нам тепер в єдиному ритмі.

Справді, високопродуктивно працює ця невеличка бригада. І досвід її роботи заслуговує на увагу і поширення.

Р. МЕЩЕРСЬКИЙ.

З поглядом вперед

Між колективами цехів, дільниць, окремими робітниками ремонтно-механічного заводу «Укрремтресту» розгорнулося змагання за дострокове виконання плану першого кварталу 1981 року.

До 23 лютого заводчани прагнуть понад план реалізувати продукції на дві тисячі карбованців, відновити спрацьованих деталей на тисячу карбованців. Буде відремонтовано понад 700 автомобілів.

Добре працюють робітники, спеціалісти дільниці ремонтно - технологічного обладнання, якою керує комуніст П. П. Тертичний, бригади В. Романюка та М. Почаєва. Виконують зобов'язання на 105—110 процентів Т. Куліда — токар, М. Конін, М. Примак — слюсарі.

В. МОРОЗ,
секретар партбюро.

В НОГУ З ЧАСОМ

ТРУДОВУ біографію Лідія Терещенко починала на електромеханічному заводі учнем намотувальника котушок до електроапаратів. Було це в 1961 році, саме в той період, коли на підприємстві розпочиналася реконструкція. І завжди Лідія виявлялася в гущі подій, підбадьорювала подруг, особистим прикладом запалювала до роботи.

Вже тоді дівчата тяглися до Лідії, прислухалися до її порад. З роками набувала досвіду як професійного, так і життєвого, брала активну участь у вирішенні різних виробничих питань.

Згодом Лідія Кузьмівна закінчила вечірнє відділення індустріального технікуму. Її призначили майстром намотувальної дільниці.

Добавилось турбот у молодої жінки. Підприємство з кожним роком виходило на нові рубежі, різко збільшувало випуск продукції. Молодий майстер вивчала «вузькі місця» на дільниці, прикидала, як краще організувати виробничий процес.

На зборах висловила думку, що в бригадах треба досягти повної взаємозаміни людей на робочих місцях. Для цього кожній трудівниці необхідно освоїти по дві-три суміжні операції. Запропонувала старшим робітницям узяти шефство над молоддю. Сама стала багатьом подругам порадницею. У колективі намотувальниць добре прижилося наставництво, це згодом принесло вагомі плоди. Дільниця вийшла в число кращих на заводі.

Лідію Кузьмівну прийняли в члени КПРС. Вона сумлінно виконує партійні доручення.

Колектив дільниці перейшов працювати в новий цех. Довелося дівчатам перекваліфіковуватись, освоювати процеси по складанню малогабаритних трансформаторів. Роботу побудували за конвейєрним типом. Організували дві комсомольсько-молодіжні бригади, які очолили Віра Поліщук і Галина Новобранцева.

Багато невідкладних справ довелося розв'язувати майстру одночасно.

— Пальців не вистачить, щоб перечислити все, — говорить Лідія Кузьмівна. — Тепер ніби всі тривоги позаду, однак турбот не зменшилось. Щоб забезпечити чіткий робочий ритм, щодня доводиться приймати оперативні рішення.

Досягнуто немалих рубежів, інші колективи можуть позаздрити. Бригади В. Поліщук і Г. Новобранцевої, як і зобов'язувалися, до 110-ї річниці з дня народження В. І. Леніна виконали особисті п'ятирічні плани. Обидва колективи за ініціативою Л. Терещенко зарахували почесним членом нашого земляка космонавта Л. І. Попова і всі 185 діб його польоту в космосі успішно виконували «космічні» норми.

Лідії Кузьмівні присвоєно звання «Кращий майстер міністерства». Вона нагороджена орденом Трудової Слави III ступеня, ювілейною Ленінською медаллю.

Коли дівчата після зміни минають заводську прохідну, Лідія Кузьмівна, як правило, ще залишається в цеху, робить розрахунки на наступний день, щоб дільниця не знала простоїв.

Нещодавно Л. Терещенко обрали членом обкому Компартії України. Вона завжди йде в ногу з часом.

В. КОЛЕСНИКОВ.

НА ШКІЛЬНОМУ МЕРИДІАНІ

Виховуємо атеїстів

Постанови ЦК КПРС і Ради Міністрів СРСР «Про дальше удосконалення навчання, виховання учнів загальноосвітніх шкіл і підготовки їх до праці» та «Про дальше поліпшення ідеологічної, політико-виховної роботи» стали програмними документами для працівників системи народної освіти.

Як новий стимул творчого пошуку, розвитку ініціативи і хороших починань сприйняв їх педагогічний колектив середньої школи № 15.

Кожен урок і позакласний захід у школі відіграють важливу роль у формуванні в учнів марксистсько-ленінського світогляду, озброєнні їх міцними знаннями основ наук.

Великі можливості виховної роботи закладені в проведенні заходів клубом вихідного дня. Тематика його цікава, має конкретну спрямованість. Нещодавно відбулося чергове заняття клубу на тему: «Хімія розвінчує «чудеса релігії», яке підготували вчителька хімії Т. В. Щербак та лаборант М. Ф. Сахно.

З цікавою лекцією «КПРС про шкоду релігії на сучасному етапі» виступив працівник комітету державної безпеки М. Т. Стасюк.

Учні - десятикласники Вікторія Линник, Олександр Романенко розповіли про цікаві явища в природі — блукаючі вогні, дивні опади, цілющі властивості деяких джерел тощо.

Цікаві були виступи учнів Ірі Шевченко та Світлани Лищенко про прикмети. Учениця Олена Обухова розповіла про шкідливість церковних обрядів.

А десятикласниці Світлана Контар і Світлана Бойко за допомогою хімічних дослідів науково обґрунтували окремі явища природи, які використовувалися церковниками для одурманення людей: «Неопалима купина», «Самозагорання свічок», «Виявлення грішника», «Перетворення води в молоко і кров» та ін.

Потім відбувся концерт, в який включено твори на атеїстичну тему.

На занятті клубу були присутні вчителі хімії, біології, організатори позакласної та позашкільної роботи міста.

Г. ЧАЙКО,
заступник директора школи по навчально-виховній роботі.

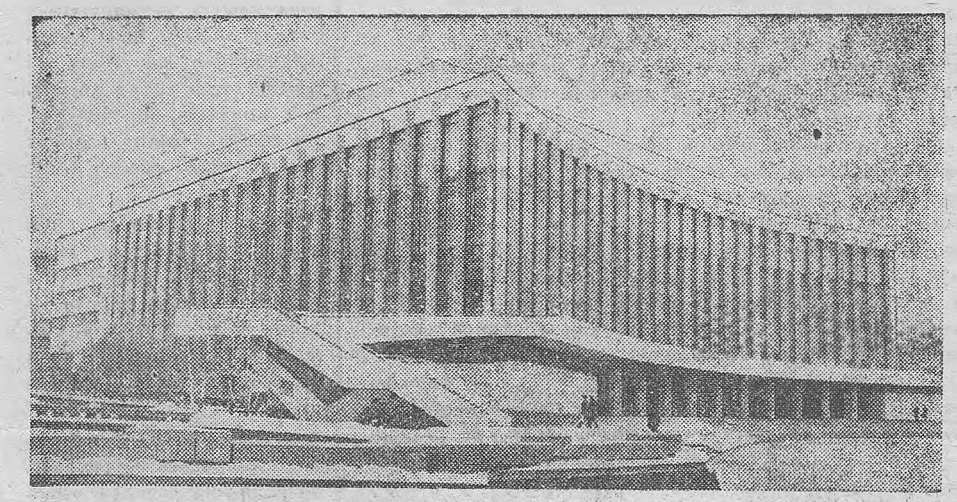

Київ. Палац культури «Україна».
Фото Ю. МОСЕНЖНИКА.

(Фотохроніка РАТАУ).

Обери професію на все життя

У Войнівській середній школі відбувся вогник для десятикласників «Вибір професії».

Вступним словом вечір відкрила керівник 10 класу В. П. Білецька.

Про свою професію розповіла вчителька - пенсіонерка Я. Т. Козленко. Багатьом дала вона путівку в життя. Тепер своїй вчительці і наставниці шлють листи колишні вихованці з різних куточків країни.

По шляху Ярини Тимофіївни пішов Володимир Миколайович Пузенко. Він тепер працює вчителем у Войнівській школі.

З увагою слухали присутні розповіді головного агронома колгоспу «Ленінським шляхом» В. Є. Вавіліна, доярки Л. Г. Голобородько, овочівника Р. М. Фіртич, шофера М. І. Сунька, продавця В. Т. Кошевої та інших.

Якою стежкою іти в життя? Це питання нині стоїть перед десятикласниками. Старші, досвідчені люди прагнуть допомогти молодим обрати ту професію, яка принесе задоволення юнаку чи дівчині, а суспільству — користь.

Вірші про село, про дзвінку мелодію праці прочитала вчителька - пенсіонерка О. П. Єременко.

На вечорі звучали музика, пісні. Виконували їх учні, вчителі і гості.

Я. ВЕСЕЛА.

Бесіда на міжнародні теми

Становище в Польщі

Одна з братніх соціалістичних країн Європи— Польща — переживає тепер серйозні труднощі. Там розгорнулась гостра політична боротьба навколо питань, які зачіпають самі основи дальшого розвитку Польської соціалістичної держави. Різко активізувалися сили, ворожі народно - демократичному ладові, встановленому на польській землі після другої світової війни. Широкого характеру набуло втручання імперіалістичних держав, які намагаються зштовхнути Польщу з обраного нею шляху і перетягти у свій воєнно-політичний табір.

Смуга труднощів у країні почалася ще півроку тому, коли в ряді міст на Балтійському узбережжі насамперед (у Гданську, Щеціні і Ястшембі) сталися перерви в роботі і навіть страйки. Інциденти наприкінці літа — на початку осені були зв'язані з тими помилками, що допускали колишні керівники при проведенні політики, наміченої Польською об'єднаною робітничою партією та її союзниками по Фронту єдності народу: Об'єднаною селянською партією і Демократичною партією.

Конфлікт вдалося тоді врегулювати в результаті підписання угод між страйкарями і представниками уряду. Однак незабаром у країні знову почався період заворушень, спровокованих цього разу новим профспілковим об'єднанням і представниками антисоціалістичних сил, які проникли до нього. Дійшли до того, що в різних містах захоплюються державні установи, організовується бойкот встановлених за законом трудових днів, спостерігаються перебої в роботі заводів, шахт і міського транспорту.

У цьому зв'язку слід відзначити, що саме створення нового профоб'єднання стало можливим завдяки підписанню угод у Гданську, Щеціні і Ястшембі. Уряд пішов назустріч побажанням тих груп трудящих, які висловлювалися за існування паралельно зі старими галузевими профспілками іншої організації, якій дано назву «Солідарність».

Восени 1980 року статут «Солідарності» був зареєстрований у встановленому законом порядку, і нове профоб'єднання приступило до роботи як на Балтійському узбережжі, так і в інших районах країни. До «Солідарності» ввійшло багато чесних робітників, включаючи членів ПОРП, а в ряді її місцевих організацій вони були навіть обрані на керівні пости. Незабаром, однак, верх там почали брати люди, що аж ніяк не прагнули відстоювати інтереси трудящих. Щодо чесних робітників і особливо членів ПОРП, їх почали просто-напросто витісняти не тільки з керівних постів, а й з самої організації. Лідери нового профоб'єднання дедалі частіше звертаються за допомогою і порадами до противників соціалістичного ладу з числа членів так званого «комітету громадської самооборони», зв'язаного з підривними центрами на Заході.

В цих умовах Польська об'єднана робітнича партія, яка готується до свого IX з'їзду, інші партії, що входять до Фронту єдності народу, уряд ПНР терпляче і наполегливо роз'яснюють трудящим, хто їх друг, а хто прикриваючись демагогічними лозунгами, на ділі виступають проти життєвих інтересів країни. Вони показують, якої величезної шкоди завдають народній Польщі безладні страйки, що стали останнім часом звичайним явищем, яке кричуще суперечить соціалістичному характерові Польської держави.

В опублікованій недавно в пресі заяві уряду ПНР нагадується, що конституція надає йому повноваження забезпечити в країні порядок і дисципліну, створити необхідні умови для нормального життя громадян. З урахуванням цього, говориться в заяві, Рада Міністрів у разі збереження такого становища вживе необхідних заходів, які сприятимуть нормальному функціонуванню підприємств, що відповідає суспільним інтересам.

На зустрічі керівних діячів держав — учасниць Варшавського Договору, яка відбулася в грудні 1980 року в Москві, було висловлено переконання в тому, що комуністи, робітничий клас, трудящі братньої Польщі зуміють подолати труднощі, які виникли, забезпечать дальший розвиток країни на соціалістичному шляху. Було підтверджено, що соціалістична Польща, ПОРП і польський народ можуть твердо розраховувати на братерську солідарність і підтримку країн — учасниць Варшавського Договору.

А. АНДРЄЄВ.
(ТАРС).

Редактор
Х. СОКОЛОВСЬКИЙ.

НА голубому екрані

ВІВТОРОК, 10 ЛЮТОГО

8.00 Програма «Час».
8.40 Гімнастика.
9.05 Художній фільм «Білі ночі».
10.35 У світі тварин. По закінченні — Новини.
14.30 Новини.
14.50 Документальні телефільми «Двоє із Заріччя», «Казаковська філігрань».
15.20 Концерт виконавців на народних інструментах.
15.50 Адреси молодих.
16.50 Чемпіонат світу з хокею з м'ячем: збірна СРСР — збірна Фінляндії 2 тайм.
17.35 Документальний телефільм «Кроки у майбутнє».
18.30 Веселі нотки.
18.45 Сьогодні у світі.
19.00 Людина і закон.
19.30 Виступ Державного ансамблю танцю Білоруської РСР.
19.55 Художній телефільм «Карл Маркс. Молоді роки». 1 серія.
21.00 Програма «Час».
21.35 Продовжуємо розмову про музику. По закінченні — Сьогодні у світі.

СЕРЕДА, 11 ЛЮТОГО

9.05 Мультфільми «Шапка-невидимка», «Де я його бачив?», «Кріт і транзистор».
9.35 Художній телефільм «Карл Маркс. Молоді роки». 1 серія.
14.30 Новини.
14.50 Документальні фільми «Місто яблуневих зорь», «Майстри з Каратау», «Перша станція».
15.40 Рідна природа.
16.00 Тележурнал «Наставник».
16.30 Шахова школа.
17.00 Родом з дитинства. Твори О. Фадєєва.
17.40 Наша адреса — Радянський Союз.
18.05 Відгукніться, сурмачі!
18.35 Мультфільм «Про Мишка, якого не чекали».
18.45 Сьогодні у світі.
19.00 Пошта і програми «Час».
19.35 Концерт радянської пісні.
19.50 Художній телефільм «Карл Маркс. Молоді роки». 2 серія.
21.00 Програма «Час».
21.35 До 70-річчя з дня народження М. В. Келдиша. Прем'єра документального фільму «Мстислав Келдиш». По закінченні — Сьогодні у світі.

ЧЕТВЕР, 12 ЛЮТОГО

9.35 Художній телефільм «Карл Маркс. Молоді роки». 2 серія.
10.45 «Скрипкові мініатюри П. Сарасате і Д. Гершвіна». Фільм-концерт. По закінченні — Новини.
14.30 Новини.
14.50 Документальний телефільм «Завжди в авангарді».
15.50 Чемпіонат світу з біатлону. 10 км.
17.30 Чемпіонат світу з хокею з м'ячем: збірна Швеції — збірна СРСР 2 тайм.
18.15 Ленінський університет мільйонів.
18.45 Сьогодні у світі.
19.00 Кінозамальовка «Наші діти».
19.10 «Народна творчість» Телеогляд.
19.55 Художній телефільм «Карл Маркс. Молоді роки». 3 серія.
21.00 Програма «Час».
21.35 Чемпіонат СРСР з хокею: «Спартак» — ЦСКА. В перерві — Сьогодні у світі.

П'ЯТНИЦЯ, 13 ЛЮТОГО

9.35 Художній телефільм «Карл Маркс. Молоді роки». 3 серія.
14.30 Новини.
15.40 Грає лауреат міжнародних конкурсів О. Севідов (фортепіано).
16.05 Москвичі — з'їзду партії.
17.20 Нарис про делегата XXVI з'їзду КПРС Героя Соціалістичної Праці бригадира тресту «Донбасметалургмонтаж» П. Т. Медведського.
17.35 В гостях у казки. Мультфільм «Клаптик і Хмаринка».
18.45 Сьогодні у світі.
19.00 Назустріч XXVI з'їзду КПРС. Програма телебачення Казахської РСР. Виступ Голови Президії Верховної Ради Казахської РСР С. Н. Імашева, документальний фільм «Крил розмах»; концерт майстрів мистецтв.
21.00 Програма «Час»
21.35 Про балет. А. Павлова.
22.25 Сьогодні у світі.
22.40 «Вісім пісень у студії». Міжнародна естрадна програма.

Колективи працівників Олександрійської школи-інтернату і СШ № 16 глибоко сумують з приводу передчасної смерті вихователькн школи-інтернату КОВАЛЬЧУК-ЛАЗАРЕНКО РАЇСИ СЕМЕНІВНИ і висловлюють співчуття сім'ї і рідним покійної.

«ЛЕНИНСКОЕ ЗНАМЯ» — орган Александрийских городского и районного комитетов Компартии Украины, городского и районного Советов народных депутатов Кировоградской области (выходит на украинском языке).

АДРЕСА РЕДАКЦІЇ: Індекс 317900, м. Олександрія, вул. Шевченка, 74.

ТЕЛЕФОНИ: редактора — 2-23-45, відділів: партійного життя — 2-24-33, промисловості — 2-36-63 сільського господарства —2-27-93, відповідального секретаря — 2-35-63, відділу листів — 2-01-43, приймальні — 2-22-32, бухгалтера — 2-27-93

Олександрійська міська друкарня Кіровоградського облуправління у справах видавництв, поліграфії і книжкової торгівлі. м. Олександрія, вул. Шевченка, 81.
Індекс 62065. Спосіб друку високий. Телефони: 2-31-35, 2-34-70. Тираж 27850. Обсяг 1 друк. арк. Зам. № 993.

ПРОЛЕТАРІ ВСІХ КРАЇН, ЄДНАЙТЕСЯ!

ГАЗЕТА НАГОРОДЖЕНА ПОЧЕСНОЮ ГРАМОТОЮ ПРЕЗИДІЇ ВЕРХОВНОЇ РАДИ УРСР

Ленінський ПРАПОР

Лютий
11
Середа
1981
№ 24 (9048)
Ціна 2 коп.
Газета виходить у вівторок, середу, п'ятницю, суботу.

ОРГАН ОЛЕКСАНДРІЙСЬКИХ МІСЬКОГО ТА РАЙОННОГО КОМІТЕТІВ КОМПАРТІЇ УКРАЇНИ, МІСЬКОЇ ТА РАЙОННОЇ РАД НАРОДНИХ ДЕПУТАТІВ КІРОВОГРАДСЬКОЇ ОБЛАСТІ

ГАЗЕТА ВИДАЄТЬСЯ З 26 БЕРЕЗНЯ 1919 РОКУ

XXVI з'їзд Комуністичної партії України

10 лютого, в Києві, в Палаці культури «Україна» почав роботу XXVI з'їзд Комуністичної партії України.

З'їзд відкрив член Політбюро ЦК КПРС, перший секретар ЦК Компартії України товариш В. В. Щербицький.

Делегати одноголосно обрали президію з'їзду.

З величезним піднесенням, під довго не стихаючі оплески делегати обрали почесну президію з'їзду в складі Політбюро Центрального Комітету Комуністичної партії Радянського Союзу на чолі з Генеральним секретарем ЦК КПРС, Головою Президії Верховної Ради СРСР товаришем Леонідом Іллічем Брежнєвим.

Потім було обрано секретаріат, редакційну і мандатну комісії з'їзду.

Затверджується такий порядок денний:

1. Звіт Центрального Комітету Комуністичної партії України — доповідач перший секретар ЦК Компартії України тов. В. В. Щербицький.

2. Звіт ревізійної комісії Комуністичної партії України — доповідач голова ревізійної комісії Компартії України тов. Ю. Ф. Гаєвський.

3. Про проект ЦК КПРС до XXVI з'їзду Комуністичної партії Радянського Союзу «Основні напрями економічного і соціального розвитку СРСР на 1981—1985 роки і на період до 1990 року» — доповідач Голова Ради Міністрів УРСР тов. О. П. Ляшко.

4. Вибори:

Центрального Комітету Комуністичної партії України.

Ревізійної комісії Комуністичної партії України.

Із звітною доповіддю Центрального Комітету Комуністичної партії України виступив перший секретар ЦК Компартії України тов. В. В. Щербицький.

Нинішній, XXVI з'їзд Компартії України, говорить товариш В. В. Щербицький, починає свою роботу напередодні видатної, справді заголовної події 80-х років — XXVI з'їзду Комуністичної партії Радянського Союзу. З'їзд КПРС підіб'є підсумки багатогранної діяльності партії і народу в десятій п'ятирічці, визначить завдання чергового етапу комуністичного будівництва.

Зроблено великий крок у створенні матеріально-технічної бази комунізму, дальшому розвитку соціалістичних суспільних відносин, формуванні нової людини. Істотно зріс виробничий, науково-технічний і духовний потенціал країни. На належному рівні підтримується її обороноздатність.

Успішно здійснивши в минулій п'ятирічці широку соціальну програму, наша партія ще раз підтвердила, що всю свою діяльність вона підпорядковує досягненню найвищої мети — неухильному піднесенню добробуту радянського народу, всебічному розквіту його духовних сил, гармонійному розвиткові особи. Цей послідовний курс набув свого дальшого розвитку і поглиблення у проекті ЦК КПРС до XXVI з'їзду партії «Основні напрями економічного і соціального розвитку СРСР на 1981—1935 роки і на період до 1990 року». В ході всенародного обговорення цей найважливіший політичний документ, який відображає по суті передз'їздівську платформу партії, дістав одностайне схвалення і повну підтримку.

Минулі роки характеризувалися винятково активною, цілеспрямованою зовнішньополітичною діяльністю партії, неухильним зростанням міжнародного авторитету і впливу Радянської держави на хід світових подій.

Комуністи, всі трудящі Радянської України, як ніколи тісно згуртовані навколо рідної Комуністичної партії, її Центрального Комітету. Всіма своїми натхненними ділами український народ підтверджує непорушну вірність ідеалам комунізму. Свій найвищий патріотичний та інтернаціональний обов'язок трудящі республіки бачать у тому, щоб і далі всемірно зміцнювати могутність і братерську дружбу народів нашої великої Батьківщини — Союзу Радянських Соціалістичних Республік.

Економіка України — органічно складова єдиного народногосподарського комплексу країни — піднялась у звітному періоді на новий рівень. Збільшився її вклад у розв'язання загальнодержавних завдань. Дальшого розвитку набули всі галузі, господарство і культура всіх областей республіки.

Порівняно з дев'ятою п'ятирічкою національний доход у республіці зріс майже на 70 млрд. карбованців, або на 22 проценти. Чотири п'ятих його, з урахуванням затрат на житлове і соціально-культурне будівництво, направлено на забезпечення народного добробуту.

Результати нашої роботи могли б бути ще вагомішими, зазначив далі товариш В. В. Щербицький, коли б повсюдно активніше приводилися в дію наявні резерви, ефективніше використовувався виробничий потенціал. На жаль — і в цьому ми бачимо одну з істотних своїх недоробок — не на всіх ділянках рівень господарювання відповідав зрослим завданням і вимогам.

Радянський народ уже другий місяць живе і працює за календарем нової, одинадцятої п'ятирічки. Намічена партією програма втілюється в життя, перетворюючись у конкретні діла мільйонів трудящих.

Нинішня п'ятирічка стане відповідальним етапом у реалізації довгострокової економічної стратегії партії.

Надихаючі плани партії викликали у всіх радянських людей нове піднесення політичної і трудової активності. Курс на дальше підвищення ефективності і якості роботи вони сприймають як найважливіше загальнодержавне завдання, як справу всіх і кожного. Широко розгорнувши соціалістичне змагання за гідну зустріч XXVI з'їзду КПРС, трудящі республіки докладають усіх зусиль до того, щоб успішно справитися з планами 1981 року, створити міцну основу для виконання програми п'ятирічки.



Плакат художника Ю. Мохора. (Видавництво політичної літератури України).

(Фотохроніка РАТАУ).

У ході здійснення рішень XXV з'їзду КПРС Комуністична партія України — випробуваний, бойовий загін Ленінської партії — збагатилася новим досвідом політичного керівництва.

За звітний період Компартія України кількісно зросла, організаційно і політично зміцніла. Нині в її рядах 2.933.564 комуністи.

У багатогранній діяльності ЦК Компартії України, всієї республіканської партійної організації дуже важливе місце займали питання ідеологічної роботи, комуністичного виховання трудящих.

Від імені XXVI з'їзду Комуністичної партії України товариш В. В. Щербицький запевнив Центральний Комітет КПРС, Політбюро ЦК і особисто Генерального секретаря ЦК, Голову Президії Верховної Ради СРСР товариша Л. І. Брежнєва в тому, що комуністи республіки і надалі віддаватимуть усі свої сили й енергію проведенню в життя ленінської генеральної лінії нашої партії.

Делегати заслухали звіт ревізійної комісії Комуністичної партії України.

З'їзд переходить до обговорення звітів Центрального Комітету і ревізійної комісії Комуністичної партії України.

З'їзд заслухав доповідь мандатної комісії.

XXVI з'їзд Компартії України продовжує роботу.

(РАТАУ).

Переможці Всесоюзного соціалістичного змагання

Центральний Комітет КПРС, Рада Міністрів СРСР, Всесоюзна Центральна Рада Професійних Спілок і Центральний Комітет ВЛКСМ розглянули підсумки Всесоюзного соціалістичного змагання союзних і автономних республік, країв, областей, міст, автономних округів, міських і сільських районів, колективів об'єднань, підприємств, організацій і установ, колгоспів і радгоспів за підвищення ефективності виробництва і якості роботи, успішне виконання Державного плану економічного і соціального розвитку СРСР на 1980 рік і десяту п'ятирічку.

У прийнятій у зв'язку з цим постанові відзначається, що успішному розв'язанню економічних і соціальних завдань 1980 року і десятої п'ятирічки сприяло соціалістичне змагання за гідну зустріч XXVI з'їзду КПРС, яке повсюдно розгорнулось.

Висунено переможцями і нагороджено перехідними Червоними прапорами ЦК КПРС, Ради Міністрів СРСР, ВЦРПС і ЦК ВЛКСМ вісім союзних республік, ряд автономних республік, країв і областей, міст і міських районів, 159 автономних округів і сільських районів.

Висунено переможцями і нагороджено перехідними Червоними прапорами і пам'ятними знаками ЦК КПРС, Ради Міністрів СРСР, ВЦРПС і ЦК ВЛКСМ «За високу ефективність і якість роботи в десятій п'ятирічці» із занесенням на Всесоюзну Дошку пошани на ВДНГ СРСР 513 колективів об'єднань, їх виробничих одиниць, підприємств, будов, науково-дослідних та інших організацій і установ; 250 колективів колгоспів, радгоспів, агропромислових об'єднань, міжгосподарських підприємств і організацій, науково-дослідних установ.

Перехідними Червоними прапорами ЦК КПРС, Ради Міністрів СРСР, ВЦРПС і ЦК ВЛКСМ нагороджено 805 трудових колективів.

Партійним, радянським, профспілковим, комсомольським і господарським органам доручено глибоко і всебічно проаналізувати підсумки Всесоюзного соціалістичного змагання за підвищення ефективності виробництва і якості роботи, успішне виконання плану економічного і соціального розвитку СРСР на 1980 рік і десяту п'ятирічку. Відповідно до завдань, які випливають з рішень жовтневого (1980 р.) Пленуму ЦК КПРС, промови на цьому Пленумі Генерального секретаря ЦК КПРС товариша Л. І. Брежнєва, розробити і здійснити заходи по дальшому поліпшенню організації соціалістичного змагання, підвищенню його дієвості, успішному виконанні планів і соціалістичних зобов'язань на 1981 рік.

Запропоновано організувати вивчення і поширення досвіду роботи колективів підприємств і організацій, радгоспів і колгоспів — переможців у Всесоюзному соціалістичному змаганні, ініціатив та починів передовиків і новаторів виробництва по забезпеченню високих темпів, чіткого ритму і відмінної якості роботи в одинадцятій п'ятирічці.

Центральний Комітет КПРС, Рада Міністрів СРСР, ВЦРПС і ЦК ВЛКСМ гаряче поздоровили трудящих республік, країв, областей, міст, районів, автономних округів, колективи об'єднань, підприємств і організацій промисловості, будівництва, транспорту, сільського господарства та інших галузей — переможців у Всесоюзному соціалістичному змаганні і висловили тверду впевненість в тому, що героїчний робітничий клас, славне колгоспне селянство та інтелігенція ще ширше розгорнуть соціалістичне змагання за підвищення ефективності виробництва і якості роботи, новими трудовими успіхами зустрінуть XXVI з'їзд КПРС, докладуть усіх сил, знань і досвіду для здійснення завдань, поставлених на одинадцяту п'ятирічку.

(ТАРС).

Назустріч XXVI з'їзду КПРС

Невідкладні завдання тваринників

Як бойовий наказ Батьківщини звучать визначені проектом ЦК КПРС завдання тваринникам країни на одинадцяту п'ятирічку.

Довести середньорічне виробництво

—м'яса — до 17—17,5 млн. тонн (у забійній вазі);

—молока — до 97—99 млн. тонн;

—яєць — до 72 млрд. штук;

—вовни —до 470—480 тис. тонн.

Відповідальними є і рубежі, що їх мають досягти тваринники України: забезпечити в одинадцятій п'ятирічці середньорічне виробництво м'яса (у забійній вазі) 3,9—4,1 млн. тонн, молока — 22,5—23 млн. тонн.

Чи важкі ці завдання? Безсумнівно. Чи можна їх виконати? Так. Про це переконливо свідчить уже досягнуте тваринниками. До 1965 року виробництво м'яса у країні не перевищувало 10 млн. тонн. У восьмій п'ятирічці воно становило 11,6 млн. тонн на рік, а в 1970 році досягло навіть 12,3 млн. тонн. У дев'ятій п'ятирічці виробництво його досягло 14 млн. тонн на рік, а в 1975 році його одержано вже 15 млн. тонн. Виробництво тваринницької продукції зросло і в десятій п'ятирічці, але, на жаль, не на стільки, скільки треба країні.

Україна в десятій п'ятирічці повинна була довести середньорічне виробництво м'яса (у забійній вазі) до 3,4—3,6 млн. тонн. І вона впевнено йшла до цього рубежу. Ось свідчення статистики: 1976 рік — більш як 3,1 млн. тонн, 1977 рік —майже 3,5 млн. тонн, 1978 рік — понад 3,6 млн. тонн. Тільки два останні роки знизили темпи зростання. Виходить, і тваринникам республіки завдання одинадцятої п'ятирічки під силу. Що треба для їх виконання в першу чергу? Збільшення поголів'я худоби, виробництва кормів. У проекті Основних напрямів розкрито багато резервів розвитку тваринництва. Ось деякі з них. Докорінно поліпшити відтворення стада і збереження поголів'я. Добитися значного збільшення виходу продукції з кожної голови худоби. Ширше використовувати можливості зростання виробництва яловичини шляхом інтенсивного вирощування і відгодівлі молодняка великої рогатої худоби, скорочення строків відгодівлі. Здійснити заходи по розширенню м'ясного тваринництва і птахівництва. Інтенсивно розвивати свинарство, розширювати потужності свинарських підприємств промислового типу. Краще використовувати можливості виробництва свинини на фермах неспеціалізованих господарств, в особистих підсобних господарствах.

Ми вже згадували про розробку комплексної програми по створенню в країні надійної і збалансованої кормової бази тваринництва. Йдеться не тільки про різке підвищення врожайності кормових культур і продуктивність природних угідь, про перетворення кормовиробництва в спеціалізовану галузь, про повну забезпеченість господарств кормами. Треба поліпшити якість усіх видів кормів, розв'язати проблему кормового білка значним збільшенням виробництва високобілкових культур (гороху, люцерни, конюшини, люпину, сої, рапсу), комбікормів, хімічних кормових добавок (їх буде поставлено селу в 1985 році 5 млн. тонн), мікробіологічного білка і лізину, вітамінів.

Як бачимо, турботи тваринників повністю відображені у важливому партійному документі. І вони з честю прагнуть виконати поставлені перед ними завдання.

(РАТАУ).



Довести середньорічне виробництво м'яса (у млн. тонн).

(Фотохроніка РАТАУ)

З повною віддачею

Відбулися загальні збори робітників радгоспу «Більшовик», на яких підбито підсумки роботи колективу за минулий рік.

На основі прийнятих колективних зобов'язань на 1981 рік, працівники ферм, відділків радгоспу взяли індивідуальні зобов'язання. Змагання розгорнулося за збільшення виробництва м'яса, молока, яєць.

Під девізом «Передові методи праці — на кожне робоче місце» працюють 15 колективів. План двох місяців 1981 року до відкриття XXVI з'їзду КПРС намітили виконати двадцять працівників.

Серед свинарок за п'ятирічку кращих показників добилась Г. М. Касян. При плані 2950 поросят вона одержала за п'ятирічку 3141 порося. А в 1981 році вона зобов'язалася одержати від кожної свиноматки по 25 поросят.

П. П. Ситорчук дала слово одержати від кожної свиноматки по 24 поросят.

П. Т. Мазанка працює на відгодівлі свиней. Вона взяла зобов'язання відгодувати за рік 600 свиней загальною вагою 702 центнери.

Доярки радгоспу М. И. Головата, О. Х. Коробко зобов'язались надоїти за 1981 рік по 3000 кілограмів молока від корови. До 23 лютого прагнуть надоїти по 460 кілограмів молока від корови.

За підсумками року М. Головатій присуджено перехідний червоний вимпел та безплатну путівку в будинок відпочинку. Грошову премію одержала О. Коробка.

З хорошим трудовим настроєм наші тваринники почали перший рік нової п'ятирічки.

І. ЧУМАК,
секретар парткому радгоспу.



Доярка третього відділка радгоспу «Шарівський» К. Ю. Прокопенко з перших днів цього року йде в авангарді соціалістичного змагання серед тваринників відділка. За січень вона надоїла від кожної корови по 170 кілограмів молока. Зараз щоденні надої становлять 6,4 кілограма молока при жирності 3,6 процента.

На знімку: К. Ю. ПРОКОПЕНКО.

Вирощуйте шовкопрядів

Натуральний шовк досить широко використовується у народному господарстві. З нього виготовляють високоякісні тканини, різні вироби.

В минулому році багато колгоспників, пенсіонерів, робітників, службовців, школярів вирощували шовкопрядів в домашніх умовах. Це вигідно для себе і корисно для держави. Так, наприклад, пенсіонер Г. Н. Третяк із Звенигородки виростив 72 кілограми коконів, за що одержав 1114 карбованців. 71 кілограм коконів виростила лаборант комбікормового заводу С. І. Тиква. За це вона одержала 1058 карбованців. Пенсіонерка М. Г. Романенко із Олександрії здала державі коконів на суму 569 карбованців. Студент Ю. Розов під час літніх канікул виростив 55 кілограмів коконів і отримав 932 карбованці.

Завдяки активістам, які вирощували шовкопряди в особистих господарствах, наш район виконав минулорічне завдання по заготівлі коконів на 171 процент.

Більшість господарств району приділяють увагу шовківництву і щорічно перевиконують плани по виробництву та продажу державі коконів. Так, правління колгоспів «Прапор комунізму», імені Свердлова, «Заповіт Леніна», «Прогрес» та імені Володимира Ульянова перевиконали п'ятирічні завдання і будуть премійовані вантажними автомобілями. Керівники згаданих колгоспів залучають населення до вирощування шовкопрядів в домашніх умовах, за допомогу щиро вдячні шовководам-любителям.

Але бувають випадки, коли керівники колгоспів і радгоспів несвоєчасно розраховуються з людьми, які вирощували кокони. Таке трапляється, зокрема, в колгоспі імені Фрунзе. До речі, п'ятирічне завдання тут виконано лише на 55 процентів.

Особи, які бажають вирощувати шовкопрядів у себе вдома, можуть отримати консультацію в конторі коконосушарки.

П. ГУБЛЬ,
директор коконосушарки.

Сільський механізатор

ПОЧАТОК колективізації — пора нового життя на селі. Це розуміло подружжя Ризунів і одним з перших записалось в сільськогосподарську артіль, яка була тоді створена в Червоній Кам'янці. Давид Михайлович став конюхом, Олена Флорівна пішла на свиноферму. А їх син Михайло ходив до школи. Часто, йдучи додому, Михайлик завертав на колгоспну свиноферму, допомагав матері поратись біля тварин. А влітку пас свиней.

Вижене стадо на поле, а сам усіма помислами на сталевому коні. Збулась мрія дитинства в 1938-у. Тоді він закінчив курси і вперше вивів на колгоспну ниву колісного ХТЗ.

Отак би й працював без перерви, коли б не війна. Довелось переганяти сталевих коней на схід, у глибокий тил. Та пізно одержали розпорядження про евакуацію. За Попельнастим їх тракторну колону зупинили фашисти. І довелось Михайлу зі своїми побратимами вертатись в Червону Кам'янку.

У 1943 році Михайло пішов в армію і служив до 1948 року. Звільнившись у запас, відразу прибув у тракторну бригаду, щоб обробляти землю, ростити хліба, своєю працею нести достаток у кожну сім'ю. Нелегко доводилось в ті роки. Іноді по 12 і більше годин не випускав керма трактора з рук. Не скаржився, що важко, трудився з натхненням, завжди перевиконував норми. І ось уже 33 роки Михайло Давидович Ризун бездоганно працює сільським механізатором.

Багато років підряд він очолює механізовану ланку по вирощуванню цукрових буряків. Колектив одержує високі врожаї солодких коренів.

РАДЯНСЬКИЙ СПОСІБ ЖИТТЯ

Шанують у колгоспі трудолюба. Про це свідчать відзнаки. Не один раз портрет Михайла Давидовича красувався на районній та колгоспній Дошках пошани. Він нагороджений ювілейною Ленінською медаллю, Почесною Грамотою Президії Верховної Ради УРСР. У нього зберігається більше десяти грамот райкому Компартії України, правління колгоспу.

Він механізатор першого класу, добре знає секрети землеробства і не тримає їх у таємниці. Свої уміння, знання передає молоді. За останні роки допоміг поглибити знання випускникам училищ та курсів трактористів О. Куринному, В. Скрицькому, В. Гусаку, І. Пиндику, Ю. Проню, М. Ратенку, В. Залізняку та М. Бондаренку. Товариші щиро вдячні за добру науку.

Успішно завершив М. Д. Ризун десяту п'ятирічку. Зараз він працює в рахунок травня 1982 року. Досвідчений механізатор з честю несе передз'їздівську трудову вахту. Особистий квартальний план вирішив виконати до 23 лютого — до дня відкриття з'їзду КПРС.

Дружна, працьовита сім'я Ризунів. Михайло Давидович з дружиною, вчителькою Софією Іванівною, двох синів виростили. Прищепили їм любов до праці, до свого рідного села. Анатолій працює у відділенні зв'язку, Віктор — шофером у місцевому колгоспі імені Фрунзе.

Трудові будні механізатора завжди напружені. Та Михайло Давидович знаходить час і для громадської роботи. Він член місцевого комітету профспілки, народний дозорець. Часто сільського механізатора можна побачити і серед учнів місцевих шкіл. Михайло Давидович веде з школярами задушевну розмову про ціну хліба, про велич землеробської професії.

Г. САВЧЕНКО,
сількор.

Слідами наших виступів

«ГОТУВАТИ ТЕХНІКУ ДО ВЕСНИ»

У колгоспі імені Кірова минулого року вкрай незадовільно готували техніку до польових робіт. Через це затягнули строки сівби і збирання врожаю. Однак з цього висновків у господарстві не зробили. Тут не поставили на тривале зберігання і не розпочали ремонту вивільненої від роботи техніки. Про це йшла мова в передовій статті, опублікованій під таким заголовком в газеті 28 листопада 1980 року.

Голова правління колгоспу О. Грозан повідомив, що виступ газети обговорено на засіданні правління. Критику визнано справедливою.

За допущені недоліки в підготовці техніки до польових робіт 1981 року на бригадирів тракторних бригад В. Кучерявенка та М. Сукача і головного інженера А. Воронька накладено стягнення.

Всі машини поставлені на тривале зберігання. Механізатори завершують підготовку техніки до весняних польових робіт.

«НАВЧАННЯ КОЛГОСПНИХ КАДРІВ»

У колгоспі імені Калініна не продумали заздалегідь, де проводити навчання колгоспних кадрів. Людей не ознайомлено з програмою. Школи всеобучу не діють. Про це йшла мова в передовій статті, що під таким заголовком була опублікована в газеті 21 листопада 1980 року.

Виступ газети обговорено на засіданні правління. Критику визнано справедливою. Нині в колгоспі діють школи підвищення професійної кваліфікації. Крім того, правління колгоспу направило ряд трудівників на курси трактористів та шоферів. Організовано курси по освоєнню механізаторських професій керівниками та спеціалістами колгоспу. Очолює їх головний інженер П. А. Сніжко. На цих курсах навчається 21 чоловік.

Про це повідомив голова колгоспу Л. Л. Коваль.

ЛЕНІНСЬКИЙ ПРАПОР
2 стор. 11 лютого 1981 р.

Авангардна роль комуністів

З пленуму міського комітету партії

У Статуті КПРС накреслене конкретне коло обов'язків для кожного комуніста, для первинного осередку партії. Член КПРС у виробничому колективі насамперед повинен показувати приклад комуністичного ставлення до праці, підтримувати і поширювати передовий досвід, берегти і примножувати соціалістичну власність, бути завжди в авангарді всього прогресивного, потрібного суспільству, а також активно втручатися в життя, сприяти формуванню високої комуністичної свідомості людей, з якими працює поруч. Партія не терпить пасивності, байдужості, безтурботності, розхлябаності.

Комуніст повинен вести рішучу боротьбу з будь-якими негативними явищами, особливо з залишками приватновласницької психології, сміливо викривати хиби і добиватися їх усунення, ставити суспільні інтереси вище особистих, завжди додержувати принципів морального кодексу будівника комунізму і прищеплювати їх трудящим.

Про це відбулася важлива і потрібна розмова на пленумі міського комітету партії, який розглянув питання «Про завдання первинних партійних організацій міста у вихованні авангардної ролі комуністів на виробництві та в громадському житті». З доповіддю виступив перший секретар міськкому Компартії України В. І. М'яснянкін.

Переважна більшість партійних осередків повсякденно стежить за пульсом життя виробничих колективів, постійно турбується про підвищення авангардної ролі комуністів, про виховання трудової, політичної і моральної активності всіх працюючих. Така конкретна копітка робота забезпечує успіх. Більшість промислових підприємств справилась з п'ятирічними планами виробництва та реалізації продукції.

У сфері матеріального виробництва працює майже 70 процентів комуністів. Багато з них — ударники комуністичної праці, новатори, раціоналізатори, активні поборники науково-технічного прогресу, бійці виховної та ідеологічної роботи у виробничих колективах.

Партійні організації завжди турбуються про всебічний розвиток внутрішньопартійної демократії, підтримують активність і самодіяльність комуністів, широко розвивають критику і самокритику.

За десяту п'ятирічку у виробничих колективах створено додатково 68 цехових партосередків, понад 30 партгруп. Приступив до роботи партійний комітет об'єднання «Олександріявугілля» з правами райкому партії.

Стали справжніми вихователями і здібними організаторами має комуністи М. М. Лисенко — бригадир монтажного управління тресту «Олександріяважбуд», М. М. Лавренко — бригадир слюсарів електромеханічного заводу, О. Д. Балдачевський — машиніст шахти «Верболозівська», П. Й. Олефіров — машиніст екскаватора розрізу «Бандурівський», В. І. Контар — закрійниця фабрики «Індпошиття» та багато інших. З них беруть приклад, на них рівняють кроки інші трудівники.

Доповідач і промовці всебічно аналізували діяльність ряду партійних організацій, звертали увагу на форми і методи роботи по піднесенню авангардної ролі комуністів на виробництві та в громадському житті. Заслуговує на увагу досвід роботи партійних організацій швейної фабрики, райенергоуправління, деяких цехових парторганізацій електромеханічного заводу та ін.

Але не всі партійні організації виявляють потрібну активність і принциповість. Саме через це деякі виробничі колективи не справилися з п'ятирічними завданнями по виробництву та реалізації продукції. Зокрема, брали на себе конкретні соціалістичні зобов'язання трудящі цегельного, пивоварного заводів, вугільники розрізів «Верболозівський», «Бандурівський», шахти «Світлопільська», та не дотримали слова. Чому змирилися з таким станом партійні організації?

Піддалися на пленумі глибокому аналізу причини, що призвели до відставання розрізу «Бандурівський». А головна з них — безтурботність членів парткому і колишнього секретаря В. Г. Грушки до важливих питань внутрішньопартійної та масово-політичної роботи. Тут формально ставились до піднесення авангардної ролі комуністів на виробництві, випустили з поля зору діяльність цехових осередків і партгруп. Збори у низових ланках партії проводились дуже рідко. Контроль за дотриманням статутних вимог комуністами члени парткому не здійснювали. Все це і призвело до серйозних промахів. Розріз недодав до плану 1980 року 365 тисяч тонн вугілля. Викликає тривогу пасивність комуністів. Адже більшість із них не виконали своїх особистих п'ятирічних завдань.

Подібні недоліки організаційно-партійної та виховної роботи допускали в минулому році партійні організації трестів, меблевої фабрики, відділу робітничого постачання та ін. А це не сприяло підвищенню авангардної ролі комуністів на виробництві, активності в громадському житті.

У виробничих колективах членів КПРС висувають на важливі ділянки роботи, призначають керівниками дільниць, цехів, бригад та інших підрозділів. Більшість із них з честю виправдують довір'я товаришів, мобілізовують трудящих на виконання завдань і взятих зобов'язань, служать добрим прикладом для інших. Та не можна закривати очі і на прикрі промахи. По місту не справилися з завданнями десятої п'ятирічки 136 виробничих підрозділів на підприємствах та в будівельних організаціях, серед них 30 процентів колективів, які очолюють комуністи.

Не можна миритися з таким ганебним станом, коли окремі партійці не беруть участі в русі за комуністичне ставлення до праці, а дехто навіть позбавлений такого почесного звання за допущені промахи в роботі та поведінці. На такі факти повинні зосередити серйозну увагу партійні організації.

Порушують строки проведення партійних зборів, не завжди інформують комуністів про хід виконання прийнятих рішень у партійних організаціях водоканалу, комбінату комунальних підприємств, хлібозаводу, технічного училища № 3, а також у цехових осередках розрізу «Бандурівський», шахти «Верболозівська», тресту «Олександріяважбуд», автопідприємства № 10062.

Учасники пленуму звертали увагу також на промахи в ідеологічній роботі. В ряді колективів партійні організації не здійснюють контролю за роботою агітколективів, груп політінформаторів, лекторів. Допускається формалізм у проведенні масово-політичної роботи.

В обговоренні доповіді взяли участь: М. Ф. Орел — секретар парткому шахти «Світлопільська», М. В. Близнюк — секретар парткому тресту «Олександріяважбуд», В. М. Гончаренко — водій автобази об'єднання «Олександріявугілля», В. К. Куроп'ятник — директор рудоремзаводу, Т. М. Філіпова — інженер молокозаводу, А. П. Макій — прокурор міста, Л. О. Атасова — машиніст конвейєра фабрики «Байдаківська», А. Д. Шкурій — голова теркому профспілки працівників вугільної промисловості, В. І. Ганжа — робітниця швейної фабрики, Т. Т. Капустян — секретар парторганізації виконкому міської Ради.

Важливі думки, пропозиції і зауваження промовців лягли в основу постанови, яку прийняли учасники пленуму.



По-ударному трудиться на новобудовах міста стропальник з третього будівельного управління Віктор Наумович Зайцев. Крім основної, має дві суміжні спеціальності. Денні завдання виконує на 130—135 процентів. Йому присвоєно звання ударника комуністичної праці.

На знімку: В. Н. ЗАЙЦЕВ.

Працюють дружно

Злагоджено трудиться бригада робітниць цеху розливу пива Олександрійського пивзаводу, яку очолює Євдокія Зіновіївна Козак. Колектив впевнено йде в авангарді змагання. Він успішно виконав план і соціалістичні зобов'язання за минулу п'ятирічку і нині працює ритмічно.

Добросовісно справляються з обов'язками Валентина Репенько, Марія Чистякова, Поліна Тесленко, Марія Маленко, Любов Крамаренко та інші.

Успіхові сприяє те, що майже всі члени бригади володіють суміжними професіями. Приклад у праці, як і годиться, подає бригадир. Євдокія Зіновіївна бере також активну участь в громадському житті. Вона член завкому профспілки, член добровільної народної дружини. Торік Є. Козак визнана переможцем соціалістичного змагання серед працівників харчової промисловості Кіровоградської області, її портрет занесено на Дошку пошани пивзаводу.

Ритмічну роботу бригади забезпечують майстер зміни Надія Іванівна Мазняк, слюсар-наладчик Олександр Котельников.

План лютого бригада вирішила виконати до дня відкриття XXVI з'їзду КПРС.

Я. ЛЕЩЕНКО.

Успіх будівельників

З добрими результатами іде назустріч XXVI з'їзду партії колектив будівельного управління № 4 тресту «Олександріяважбуд». В січні завдання по генпідряду виконано на 109,1 процента. Відзначилася дільниця № 1 під керівництвом М. І. Войталюка, яка працює на спорудженні котельні заводу залізобетонних виробів.

В. ЛЕБЕДЕНКО.

Раціоналізатори — п'ятирічці

Пошук і ефект

Гідну лепту за минулу п'ятирічку внесли раціоналізатори та винахідники нашого міста у дальший розвиток науково-технічного прогресу. З 1976 по 1980 рік впроваджено у виробництво 11086 раціоналізаторських пропозицій і 223 винаходи. Економічний ефект від використання нововведень складає 12 мільйонів 450 тисяч карбованців, що на 3,5 мільйона карбованців більше, ніж намічалося у зобов'язаннях.

Помітно зріс загін розвідників технічного прогресу. Так, у 1976 році в раціоналізаторській роботі брали участь 2508 чоловік, а в минулому — 2723 чоловіки.

Добрих наслідків добилися колективи раціоналізаторів електромеханічного заводу, ремонтно-механічного заводу «Укрремтресту», автотранспортних підприємств № 10011 і № 10062, заводу гірського воску, управління механізації тресту «Олександріяважбуд» та інші. Наприклад, на електромеханічному заводі за п'ятирічку кількість раціоналізаторів зросла з 191 до 308 чоловік, а економічний ефект від впровадження пропозицій — з 900 тисяч до 1350 тисяч карбованців.

На передньому краї технічної творчості впевнено йдуть раціоналізатори АТП № 10011. Досить сказати, що загін їх зріс з 57 до 130 чоловік, кількість впроваджених новинок — з 67 до 95, економічний ефект — з 44 тисяч до 62 тисяч карбованців.

Отже, зроблено помітний крок уперед. На жаль, цього не можна сказати про раціоналізаторів філіалу № 1 об'єднання «Кіровоградважавтотранс», автобази об'єднання «Олександріявугілля». Тут за минулу п'ятирічку значно зменшилася кількість раціоналізаторів і впроваджених новинок.

Помітно згасла раціоналізаторська робота на деяких вугільних підприємствах. Так, на розрізі «Морозівський», шахті «Світлопільська», брикетній фабриці «Байдаківська» кількість раціоналізаторів за п'ятирічку майже не збільшилася. А на розрізі «Верболозівський» у 1976 році було 114 раціоналізаторів, в минулому ж році — лише 98. Подібне становище і на шахті «Верболозівська», рудоремонтному заводі, теплоелектроцентралях № 1—2 і № 3.

Не можуть похвалитися результатами творчої роботи раціоналізатори заводу підйомно-транспортного устаткування. Первинна рада ВТВР, заводське бюро раціоналізації діяли без ініціативи, не сприяли розпалюванню вогника творчості на підприємстві. В результаті новатори тупцювалися на місці.

Не стабільно працюють раціоналізатори районного вузла зв'язку. Якщо в 1979 році тут одержали економічний ефект від впроваджених пропозицій 29 тисяч карбованців, то в минулому — лише 4,4 тисячі карбованців.

Погано працюють раціоналізатори тресту «Олександріяважбуд». Торік загалом у всіх будівельних управліннях взяли участь в раціоналізаторстві тільки 68 чоловік, що становить 3—5 процентів від загальної кількості працюючих. Впроваджено в дію всього 37 пропозицій.

Керівники тресту, відповідальний за організацію раціоналізаторської роботи інженер О. П. Сергієнко пустили цю важливу справу на самоплив.

А ось в управлінні тресту «Олександріявугілебуд» раціоналізаторська діяльність пожвавилася. Торік у раціоналізаторстві взяли участь більше 50 чоловік, економічний ефект від впроваджених пропозицій складає понад 100 тисяч карбованців.

На пивзаводі два роки навіть не складають звіту про раціоналізаторську роботу, оскільки звітувати немає про що.

Всі ці факти свідчать про недоліки і упущення в організації творчої діяльності розвідників технічного прогресу. Її необхідно перебудувати у світлі вимог проекту. Основних напрямів економічного і соціального розвитку СРСР на 1981—1985 роки і на період до 1990 року.

А. СНІГОВИЙ,
голова міської ради ВТВР.

ЛЕНІНСЬКИЙ ПРАПОР
3 стор. 11 лютого 1981 р.

Репортаж

Ой ти зимонько-зима...

Працівники ясел-садка № 9 вуглерозрізу «Морозівський» уже давно виношували думку провести свято зими. Але примхлива цьогорічна зима ніяк не могла вкрити землю пухким білосніжним покривалом. Та врешті-таки розщедрилася сувора красуня.

На подвір'ї дитсадка закипіла робота. Незабаром появилися снігові споруди: Оксана-коса — дівоча краса, веселий Петрушка, Василько на черепасі, казкові гриби.

Ідуть останні приготування до свята. Завідуюча яслами-садком Алла Зіновіївна Єкало перевіряє готовність апаратури: магнітофона, програвача, підсилювача. Старша медична сестра О. І. Клименко заклопотано оглядає костюми для учасників свята.

Про початок свята сповістив веселий дзвінок. Це Зима (роль її виконує вихователька Г. М. Чубенко) запрошує всіх повеселитися. На подвір'я в'їжджає Дід Мороз, і мало хто з присутніх впізнає, що роль його виконує праля Г. І. Карпенко. Дід Мороз поздоровляє присутніх з святом, пропонує разом з ним відшукати Снігуроньку.

Бажаючих допомогти Дідові Морозові багато. Та знайти Снігуроньку нелегко. Баба Яга і Лісовик (їх ролі виконують няні О. Г. Костенко та Л. П. Рижко) заморозили її на крижаному ліжку. Всі діти дихають на Снігуроньку, зігрівають своїм теплом, і внучка Діда Мороза оживає. Радість малечі безмежна.

А Дід Мороз кличе дітей далі у світ казки. З «космосу» на ракеті приземляється космонавт (роль його виконує І. Д. Мішина). Він вітає дітей з святом Зими, розповідає, яка гарна наша Земля з Космосу.

Чути позивні Космосу. Появляються «планети» Юпітер, Марс, Сатурн, а також Місяць. Вони виконують танок. Аж ось на трійці в'їжджає променистий Геліос. Поява на святі космонавта і планет сонячної системи приємно вразила не тільки малят, а й дорослих, які заповнили подвір'я ясел-садка.

Звучать веселі пісні. Діти разом з гостями танцюють навкого прикрашеної ялинки. Кухар Г. В. Сідловська пригощає всіх гарячими млинцями.

А дітей уже чекають кінні сани, святково прикрашені різнобарвними стрічками. Цей транспорт для малят прислали на свято трудівники радгоспу цукрокомбінату. Разом з Дідом Морозом та Снігуронькою малята з веселим сміхом і гамором сідають в сани. Свято Зими триває.

З. ОЗДОБА.

УНІВЕРСАМ НАЗВАЛИ — «ОЛІМПІЙСЬКИЙ»



Київ. Своєрідним нагадуванням про ігри XXII Олімпіади став для киян універсам «Олімпійський», що відкрився в районі станції метро «Лівобережна».

Загальна площа торговельних залів цього великого торговельного підприємства становить 1250 квадратних метрів. На двох поверхах будинку розміщено відділи по продажу продовольчих і промислових товарів. Уперше в місті тут впроваджено прогресивну систему торгівлі за відбірними картками, що пред'являються в єдиний касовий вузол, — це значно прискорює розрахунок з покупцями. Тепер у столиці України будується ще шість таких об'єктів.

На знімку (зліва направо): старший адміністратор С. М. Свічкоренко з продавцями-консультантами Л. М. Касич та Л. М. Калитою перевіряють викладку товару.

Фото О. БОРМОТОВА (Фотохроніка РАТАУ)

В добру путь

Знову почав працювати музичний факультет міського народного університету культури. Програмою передбачено трирічний цикл лекцій по темах «Російська і українська музика дожовтневого періоду», «Радянська сучасна та зарубіжна музика».

Щомісячно, в кожну третю середу в концертному залі музичної школи будуть проводитися лекції-концерти кваліфікованими викладачами музичної школи, культурно-освітнього та педагогічного училищ.

Основною метою діяльності університету є виховання елементарної музичної грамотності, культури. Слухачі познайомляться з жанрами музичних творів тощо.

Постійними слухачами університету будуть учні училищ медичного, технічного № 3.

Університет культури має можливість запросити всіх, хто бажає спілкуватися з мистецтвом.

На першому занятті лекцію «Музика в житті людини» прочитала викладач культурно-освітнього училища А. В. Заворотня.

Т. СМИРНОВА,
ректор університету культури.

Слідопити за роботою

Загону червоних слідопитів Олександрійського Палацу піонерів виповнилось п'ять років.

Серед численних нагород загону — грамоти обласного комітету комсомолу, республіканського штабу Всесоюзної туристсько-краєзнавчої експедиції піонерів та школярів, Грамота президії Радянського комітету ветеранів війни, підписана головою та відповідальним секретарем комітету двічі Героєм Радянського Союзу Батовим і Героєм Радянського Союзу Маресьєвим. Нею червоні слідопити нагороджені за відмінну роботу по створенню музею бойової слави.

Одним з перших експонатів музею став щоденник воєнних років, який знайшла на горищі старого будинку член загону Валя Хомяк. З хвилюванням читали школярі цей документ. В ньому розповідається про бойові дії одного дивізіону артилерійського полку стрілецької дивізії, яка визволяла місто від фашистських загарбників.

В щоденнику згадуються прізвища воїнів дивізіону. Члени загону червоних слідопитів розпочали пошук. Нелегким він був. Все ж вдалося дізнатися про долю 28 воїнів-визволителів. На адресу слідопитів надійшов лист від ветерана війни А. С. Лаврової, яка теж брала участь у визволенні нашого міста. Вона просила розповісти, як шанують школярі пам'ять про героїв війни. Цей лист наштовхнув на думку збирати матеріал про воїнів значно ширше. Листування, зустрічі, подорожі допомогли зібрати членам загону цікаві матеріали. Ось тоді і було створено музей бойової слави. Зараз в музеї більше 500 експонатів. Кожен з них на особливому обліку, добре зберігається. В музеї створено спеціальний відділ фонду, лекторська і екскурсійна групи, відділ листування. На дев'яти стендах розміщені фотографії, фотокопії, документи. Червоні слідопити підтримують тісні зв'язки з музеями, з Палацами піонерів різних міст.

М. ТРУХАНОВ.

Редактор
Х. СОКОЛОВСЬКИЙ

На голубому екрані

СУБОТА, 14 ЛЮТОГО

11.20 Розповіді про художників.
11.50 7-й тираж «Спортлото».
12.45 Наша адреса—Радянський Союз.
14.45 Чемпіонат світу з хокею з м'ячем: збірна СРСР — збірна Норвегії. 2 тайм.
15.30 Очевидне — неймовірне.
16.30 Мультфільм.
16.50 Бесіда політичного оглядача Ю. Летунова.
17.20 Концерт народної артистки СРСР О. Образцової.
18.05 Бесіда на міжнародні теми політичного оглядача газети «Правда» Ю. Жукова.
18.50 М. Гараєва. «Хазяйка». Прем'єра фільму-вистави Київського театру ім. Лесі Українки.
21.00 Програма «Час».
21.35 Концерт майстрів мистецтв.
22.50 Чемпіонат світу з ковзанярського спорту.

НЕДІЛЯ, 15 ЛЮТОГО

9.30 Будильник.
10.00 Служу Радянському Союзу!
11.00 Програма «Здоров'я».
11.45 Музична програма «Ранкова пошта».
12.30 Сільська година.
13.30 Музичний кіоск.
14.00 А. Тур. «Місячна соната». Фільм-вистава.
16.20 Прем'єра документального телефільму «Сіль землі американської». Автор і ведучий — В. Зорін.
17.20 Чемпіонат світу з хокею з м'ячем: збірна Фінляндії — збірна СРСР. 2 тайм.
18.00 Міжнародна панорама.
18.45 Мультфільм.
19.00 «Для вас, ветерани» Музична програма.
20.00 Клуб кіноподорожей
21.00 Програма «Час».
21.35 Молодіжна програма «Веселі хлоп'ята».
22.50 Чемпіонат світу з ковзанярського спорту.

ПОЗДОРОВЛЕННЯ

депутату Олександрійської міської Ради народних депутатів, водію автобази виробничого об'єднання «Олександріявугілля» **В. М. ГОНЧАРЕНКУ**

ШАНОВНИЙ ВАСИЛЬ МИКОЛАЙОВИЧ!

Сердечно вітаємо Вас з 50-річчям з дня народження. Бажаємо міцного здоров'я, щастя, довголіття та успіхів у виробничій та громадській діяльності.

МІСЬКВИКОНКОМ.

ПОЗДОРОВЛЕННЯ

робітнику Олександрійського хлібозаводу **І. З. ГОРЛОВУ.**

ШАНОВНИЙ ІВАН ЗАХАРОВИЧ!

Сердечно вітаємо Вас з 75-річчям з дня народження. Бажаємо міцного здоров'я, щастя, довголіття.

МІСЬКВИКОНКОМ.

ОЛЕКСАНДРІЙСЬКА МІЖРАЙБАЗА ОПТОВО-РОЗДРІБНОЇ КОНТОРИ «ОБЛКООПЛІСБУДТОРГУ» має в продажу такі товари:

РУБЕРОЇД.
ЦВЯХИ В АСОРТИМЕНТІ.
СТАЛЬ ПІДТОПОЧНА.
ПЛИТКА ПОЛІХЛОРВІНІЛОВА.
СКЛО ВІЗЕРУНЧАТЕ.
ОПАЛЮВАЛЬНІ СИСТЕМИ.
ТРУБИ АЗБЕСТОЦЕМЕНТОВІ.
ТРУБИ ГОНЧАРНІ.
СКЛОПЛАСТИК.
ГОДІВНИЦІ МЕТАЛЕВІ.
ДИВАН-ЛІЖКА.
МАТРАЦИ БЛОЧНІ.
ЛІЖКА ДЕРЕВ'ЯНІ двоспальні.
ПОДУШКИ ПУХОВІ.
ТРЕЛЬЯЖІ.
СТІЛЬЦІ М'ЯКІ.
СТІЛЬЦІ ДИТЯЧІ.
СТОЛИ ПИСЬМОВІ однотумбові.
ЛІЖКА МЕТАЛЕВІ в асортименті.
ВІШАЛКИ в асортименті.
КАРНИЗИ в асортименті.
ПІДСТАВКА під взуття.
РОЗКЛАДУШКИ для дорослих.
РОЗКЛАДУШКИ дитячі.
ПІДСТАВКИ під квіти.

АДМІНІСТРАЦІЯ.

БУДІВЕЛЬНОМУ УПРАВЛІННЮ № 3 ТРЕСТУ «ОЛЕКСАНДРІЯВУГЛЕБУД» потрібні на роботу:

АРМАТУРНИКИ 3, 4 розрядів,
ІЗОЛЮВАЛЬНИКИ 3, 4 розрядів,
МУЛЯРИ 2—4 розрядів,
ТЕСЛЯРІ 3, 4 розрядів,
МАШИНІСТ ПЕРЕСУВНОГО КОМПРЕСОРА 5 розряду.

Оплата праці відрядна.

Робітники забезпечуються паливом по пільгових цінах.

За довідками звертатися в бюро по працевлаштуванню на адресу: 317900, м. Олександрія, вул. Першотравнева, 11 або у відділ кадрів управління: 317900, м. Олександрія, вул. 6-го Грудня, 25.

АДМІНІСТРАЦІЯ.

ОЛЕКСАНДРІЙСЬКЕ СЕРЕДНЄ МІСЬКЕ ПРОФЕСІЙНО - ТЕХНІЧНЕ УЧИЛИЩЕ № 1

На базі 10 класів та із осіб, які повернулися з лав Радянської Армії, по спеціальностях:

машиніст мостових, козлових і консольних кранів, оператор верстатів з програмним управлінням (токар-револьверник, токар - карусельник, токар-розточувальник),

електрозварювальник ручного зварювання на напівавтоматичних машинах,

слюсар по складанню металоконструкцій з правами зварювальника.

Зараховані в училище забезпечуються робочим одягом і взуттям, стипендією в розмірі 80—100 карбованців. Юнакам і дівчатам надається гуртожиток.

Тривалість навчання 6 місяців.

Початок занять по мірі комплектування груп.

Наша адреса: 317927, м. Олександрія, Перемозький мікрорайон, вул. Ватутіна, 1. Телефон 5-14-08. Їхати автобусами «А» і «Б» до зупинки «Октябрський».

ДИРЕКЦІЯ.

«ЛЕНИНСКОЕ ЗНАМЯ» — орган Александрийских городского и районного комитетов Компартии Украины, городского и районного Советов народных депутатов Кировоградской области (выходит на украинском языке).

АДРЕСА РЕДАКЦІЇ: Індекс 317900, м. Олександрія, вул. Шевченка, 74.

ТЕЛЕФОНИ: редактора — 2 23 45, відділів: партійного життя — 2-24-33, промисловості — 2-36-63 сільського господарства —2-27 93, відповідального секретаря — 2-35-63, відділу листів — 2-01-43, приймальні — 2-22-32, бухгалтера — 2-27-93

Олександрійська міська друкарня Кіровоградського облуправління у справах видавництв, поліграфії і книжкової торгівлі. м. Олександрія, вул. Шевченка, 81.
Індекс 62065. Спосіб друку високий. Телефони: 2-31-35, 2-34-70. Тираж 27850. Обсяг 1 друк. арк. Зам. № 1032.

ПРОЛЕТАРІ ВСІХ КРАЇН, ЄДНАЙТЕСЯ!

ГАЗЕТА НАГОРОДЖЕНА ПОЧЕСНОЮ ГРАМОТОЮ ПРЕЗИДІЇ ВЕРХОВНОЇ РАДИ УРСР

Ленінський ПРАПОР

ОРГАН ОЛЕКСАНДРІЙСЬКИХ МІСЬКОГО ТА РАЙОННОГО КОМІТЕТІВ КОМПАРТІЇ УКРАЇНИ, МІСЬКОЇ ТА РАЙОННОЇ РАД НАРОДНИХ ДЕПУТАТІВ КІРОВОГРАДСЬКОЇ ОБЛАСТІ

Лютий
13
П'ятниця
1981
№ 25 (9049)
Ціна 2 коп.
Газета виходить у вівторок, середу, п'ятницю, суботу.

ГАЗЕТА ВИДАЄТЬСЯ З 26 БЕРЕЗНЯ 1919 РОКУ

XXVI з'їзд Комуністичної партії України

11 лютого на з'їзді тривало обговорення звітних доповідей Центрального Комітету і Ревізійної комісії Компартії України. У своїх виступах делегати підкреслювали, що роки десятої п'ятирічки стали для республіки, як і для всієї нашої країни, новим кроком у розвитку економіки, науки, культури, підвищенні добробуту трудящих, говорили про ту мобілізуючу роль, яку відіграло в цьому соціалістичне змагання. Делегати відзначали також зрослий рівень організаційної і політико-виховної роботи, поліпшення партійного керівництва господарським і культурним будівництвом, що в кінцевому підсумку дало можливість забезпечити дальший динамічний розвиток економіки республіки в єдиному народногосподарському комплексі країни.

Разом з тим з позицій високої вимогливості і принциповості делегати вказували на недоліки, вносили конкретні пропозиції, спрямовані на дальше вдосконалення стилю і методів роботи партійних організацій, підвищення авангардної ролі комуністів у трудових колективах, більш повне використання наявних резервів, виробничого потенціалу, підкреслювали, що масову ініціативу і творчу активність, які народились у ході підготовки до XXVI з'їзду КПРС, слід розвивати й надалі з метою успішного виконання намічених планів.

Делегатів з'їзду привітали представники молоді і піонерів республіки. Під оплески присутніх комсомольці і юні ленінці від імені молодої зміни вручили вищому форуму комуністів України рапорти про ударні діла.

Приймається рішення припинити обговорення звітних доповідей Центрального Комітету і Ревізійної комісії Комуністичної партії України.

Із заключним словом виступив член Політбюро ЦК КПРС, перший секретар ЦК Компартії України товариш В. В. Щербицький.

Обговорення Звіту Центрального Комітету показало, говорив товариш В. В. Щербицький, що всі товариші, які виступали, і — ми впевнені — всі делегати нашого з'їзду, висловлюючи волю комуністів, трудящих Радянської України, цілком і повністю схвалили внутрішню і зовнішню політику нашої партії, цілеспрямовану й ефективну діяльність Центрального Комітету КПРС, його Політбюро на чолі з товаришем Леонідом Іллічем Брежнєвим.

Усі виступи пройняті великою турботою про підвищення рівня партійного керівництва, розвитку економіки, соціально-культурного будівництва, турботою про примноження вкладу нашої республіки у розв'язання загальнодержавних завдань, у зміцнення економічної, оборонної могутності нашої Батьківщини, в дальше підвищення добробуту народу.

Ділове обговорення Звітної доповіді ЦК Компартії України, сказав товариш В. В. Щербицький, атмосфера одностайності і оптимізму дає нам підставу запевнити Центральний Комітет КПРС, Політбюро ЦК, особисто товариша Леоніда Ілліча Брежнєва в тому, що комуністи, трудящі республіки і далі творчо, наполегливо, самовіддано працюватимуть і внесуть гідний вклад у розв'язання історичних завдань, які поставить перед нашою партією, всією країною XXVI з'їзд КПРС.

З'їзд одноголосно прийняв резолюцію на Звіт ЦК Компартії України, в якій цілком і повністю схвалив організаторську і політичну роботу Центрального Комітету Комуністичної партії України, Ревізійної комісії Комуністичної партії України.

З'їзд комуністів України продовжує роботу.

(РАТАУ).

ТОБІ, РІДНА ПАРТІЯ, НАША НАТХНЕННА ПРАЦЯ!

В обстановці величезного політичного піднесення на підприємствах, в установах, колгоспах і радгоспах Олександрійщини проходять урочисті мітинги трудящих на честь XXVI з'їзду Компартії України.

Виступаючі гаряче схвалюють зовнішню і внутрішню політику партії, спрямовану на зміцнення миру на землі, піднесення економіки рідної Вітчизни і добробуту народу.

Трудящі беруть зобов'язання працювати високопродуктивно, з найбільшою віддачею, новими успіхами ознаменувати форум комуністів країни.

Слово приладобудівників

До початку робочої зміни в усіх колективах цехів і відділів електромеханічного заводу відбулися урочисті мітинги, присвячені роботі XXVI з'їзду Компартії України.

Багатолюдний мітинг відбувся, зокрема, в складальному цеху заводу. Його відкрив начальник цеху О. Ф. Клевак і надав слово другому секретарю міськкому Компартії України С. А. Балаянц. Вона тепло вітала трудящих з важливою подією в житті парторганізації республіки і розповіла про величні досягнення трудящих Української РСР, області і нашого міста в десятій п'ятирічці.

Секретар партійного бюро цеху І. Г. Чубач рапортував про те, як цех виконав передз'їздівські зобов'язання. Зокрема, в десятій п'ятирічці складальники 26 разів виборювали призові місця у внутрізаводському змаганні, 144 робітники достроково здійснили свої п'ятирічні завдання. Серед них комуністи Д. К. Здановіч, В. І. Маркова, В. І. Мороз, А. Я. Багно, безпартійні А. Г. Іванова, І. Ф. Федоренко, Г. І. Маслова та інші.

Добрий старт взяв колектив цеху і в одинадцятій п'ятирічці. План січня виконано на 100,1 процента.

На мітингу також виступили слюсар-електромонтажник Г. Я. Новобранцева, електромонтажник-схемник комсомолка М. І. Кришень, наладчик комуніст М. А. Яготин. Всі виступаючі запевняли, що в дні роботи XXVI з'їзду Компартії України та XXVI з'їзду КПРС і весь 1981 рік працюватимуть високопродуктивно.

Виробничі колективи інших підрозділів підприємства у своїх зобов'язаннях наголосили, що успішно виконають завдання першого року п'ятирічки, ефективно використовуватимуть внутрішні резерви.

П. ОЛІЙНИК.



Токар четвертого розряду Віктор Лаврентійович Черкас працює в механічній майстерні колгоспу «Заповіт Леніна» на виготовленні деталей для ремонту сільськогосподарського інвентаря та машин. Завдання виконує на 130—135 процентів. Віктор Лаврентійович — раціоналізатор, член комісії по охороні праці. За трудові успіхи нагороджений нагрудним знаком «Переможець соціалістичного змагання».

На знімку: ударник комуністичної праці В. Л. ЧЕРКАС.

Завжди напоготові

На честь XXVI з'їзду Компартії України у колективі гірничорятувального загону відбувся урочистий мітинг. Його відкрив секретар парторганізації Г. С. Подельщиков і привітав присутніх з початком великої події в житті комуністів республіки і всіх трудящих.

Слово взяв помічник командира загону В. І. Радашев. Він закликав бійців загону перерахувати заробітну плату одного дня у Фонд миру. Його підтримали Г. В. Майоров, В. С. Босін та інші.

На мітингу молоді члени загону завірили, що вони постійно будуть підвищувати свої знання і вміння. Організують чергування так, щоб не допустити аварій на вугільних підприємствах.

Напередодні з'їзду комуністів республіки більшість бійців підвищили свої технічні знання і успішно здали заліки. Взяті соціалістичні зобов'язання виконують з честю.

Колектив загону схвалює міжнародну політику КПРС, спрямовану на забезпечення миру в усьому світі.

Н. ВОЛОЩЕНКО.

Успіхи радують

Хороших показників у виконанні народногосподарського плану по виробництву яєць у січні досягли пташниці колгоспу імені Володимира Ульянова. На птахофермі виробництво продукції збільшено на 249 тисяч штук проти відповідного періоду минулого року. А квартальний план виконано на 43 проценти.

В індивідуальному змаганні попереду йде пташниця Х. В. Ручка. Христина Василівна одержала в минулому місяці по 30 яєць від курки-несучки.

На 45 процентів виконано квартальний план виробництва яєць в колгоспі «Ленінським шляхом». Проти 1980 року виробництво їх збільшено на 10 тисяч штук.

П. СЕМЧУК,
старший технолог районного управління сільського господарства.

Перевиконує норми

Гідний трудовий дарунок XXVI з'їздові Компартії України підготував тракторист об'єднання райсільгоспхімії В. Є. Гонта. Василь Єфремович в колгоспі імені Леніна відзначився на вивезенні органічних добрив на поля. Механізатор щодня виконує норми виробітку на 125—130 процентів.

В. ФЕДОРОВ,
сількор.

Достроково

Працівники об'єднаної дирекції кінотеатрів міста у своїх соціалістичних зобов'язаннях на честь XXVI з'їзду КПРС намічали план двох місяців по обслуговуванню кіноглядачів виконати до 28 лютого — дня відкриття Всесоюзного форуму комуністів.

Наполегливо працював колектив об'єднання і намічений рубіж подолав раніше, ніж передбачав. Лютневий план завершено в переддень роботи XXVI з'їзду комуністів республіки. Вже в цьому році обслужено 300 тисяч кіноглядачів.

В дні роботи XXVI з'їзду КПРС в кінотеатрах міста демонструватиметься документальний фільм «Партія—розум, честь і совість нашої епохи».

О. БОНДАРЕНКО.

За високі показники

Соціалістичні зобов'язання трудівників колгоспу імені Володимира Ульянова на 1981 рік

Перетворюючи в життя історичні рішення XXV з'їзду КПРС, трудівники полів і ферм колгоспу імені Володимира Ульянова в минулому, 1980 році добились непоганих результатів у виробництві і продажі державі сільськогосподарської продукції.

Хлібороби виростили і зібрали з кожного гектара по 24,8 центнера зернових культур, 415 центнерів цукрових буряків, 22.1 центнера зернової кукурудзи. Тваринники виробили на 100 гектарів сільськогосподарських угідь по 391 центнеру молока, 48,8 центнера м'яса, одержали на 100 гектарів зернових по 244740 яєць.

Включившись у Всесоюзне соціалістичне змагання першого року одинадцятої п'ятирічки, керуючись рішеннями жовтневого (1980 р.) Пленуму ЦК КПРС, колгоспники взяли на 1981 рік високі соціалістичні зобов'язання.

Виростити і зібрати зерна 6073 тонни, цукрових буряків 8320 тонн, соняшнику 736 тонн, картоплі 590 тонн. Одержати молока 1710 тонн, м'яса 196 тонн, яєць 5 млн. штук. Перевиконати планові завдання продажу державі продуктів рільництва і тваринництва.

На основі поліпшення культури землеробства, застосування комплексної механізації і передового досвіду одержати з кожного гектара по 32,7 центнера зернових, 19,9 центнера соняшнику, 84,3 центнера картоплі, 120 центнерів овочів, 400 центнерів цукрових буряків.

Механізована ланка Г. І. Дементія зобов'язується виростити по 420 центнерів цукрових буряків з кожного гектара. А механізована ланка В. Я. Бодрого передбачає одержати зернової кукурудзи по 50 центнерів на кожному з 70 гектарів.

Вивезти на поля господарства 25000 тонн органічних добрив і внести по 6,9 тонни на гектар орної землі. Запровадити систему заходів по боротьбі з засухою: снігозатримання на площі 290 гектарів, лункування на площі 120 гектарів.

Виробити на 100 гектарів сільськогосподарських угідь молока — 446 центнерів, м'яса — 51 центнер. На 100 гектарів зернових одержати по 268 тисяч штук яєць. Надоїти від кожної корови по 2342 кілограми молока. А доярки А. Ф. Маловацька, Т. І. Лисенко і Н. А. Вітченко зобов'язуються одержати по 3000 кілограмів молока від корови. Пташниця Л. Ф. Черства бореться за одержання по 170 яєць від курки-несучки.

Одержати з кожного гектара кукурудзи на силос і зелений корм по 220 центнерів, кормових коренеплодів — по 300 центнерів, сіна — однорічних і багаторічних трав — по 151 центнеру.

Використовувати ущільнені і змішані посіви. Провести пожнивні посіви на площі 190 гектарів.

Приготувати 250 тонн вітамінно-трав'яного борошна, заготовити 190 тонн сіна, 800 тонн сінажу, 5400 тонн силосу.

Здійснити комплексну механізацію ферм на 200 головомісць великої рогатої худоби.

Підвищити продуктивність праці в порівнянні з минулим роком на 20,5 процента.

Забезпечити собівартість одного центнера продукції: зерна — 4 карбованці, цукрових буряків — 2 карбованці, соняшнику — 6 карбованців, приросту живої ваги великої рогатої худоби — 120 карбованців, свиней — 127 карбованців, молока — 21 карбованець, тисячі штук яєць — 70 карбованців. Рівень рентабельності довести до 28,2 процента.

Трудівники колгоспу імені Володимира Ульянова викликають на соціалістичне змагання трудівників колгоспу імені Леніна.

Соціалістичні зобов'язання обговорено і прийнято на загальних зборах колгоспників.

ВІТАЄМО

доярок, які в минулому році добились найвищих показників по надоях молока (в кілограмах від корови):

Г. С. Коваленко	— 3870	— кінзавод.
А. І. Коцюбайло	— 3864	— цукрокомбінат.
Л. К. Соловйов	— 3777	— кінзавод.
Н. Ф. Скрипник	— 3610	— к-п ім. Леніна.
Р. П. Дідіда	— 3567	— кінзавод.
В. Л. Македон	— 3533	— цукрокомбінат.
О. Л. Кузьміч	— 3523	— цукрокомбінат.
В. С. Дудник	— 3482	— кінзавод.
В. А. Мельник	— 3474	— цукрокомбінат.
О. О. Белікова	— 3453	— цукрокомбінат.
М. М. Бикова	— 3415	— кінзавод.
В. А. Землянська	— 3413	— к-п ім. Леніна.
Г. П. Галіцева	— 3401	— кінзавод.
М. О. Малишева	— 3395	— цукрокомбінат.
А. М. Берестовська	— 3368	— кінзавод.
А. Д. Письменна	— 3360	— кінзавод.
А. М. Губа	— 3321	— к-п ім. Леніна
М. Д. Джуган	— 3294	— цукрокомбінат.
М. І. Міхполь	— 3292	— цукрокомбінат.
П. І. Піка	— 3288	— цукрокомбінат.
Ж. Л. Тарун	— 3269	— цукрокомбінат.
М. Д. Іваниченко	— 3246	— цукрокомбінат.
М. Г. Коваленко	— 3246	— цукрокомбінат.
М. М. Волинець	— 3231	— кінзавод.
Л. Г. Голобородько	— 3205	— к-п «Ленінським шляхом.
Ф. А. Небелиця	— 3205	— к-п ім. Леніна.
В. Ф. Соболь	— 3201	— кінзавод.
О. І. Плужник	— 3196	— цукрокомбінат.
О. Т. Федорус	— 3194	— кінзавод.
Л. Я. Тарасенко	— 3170	— к-п «Заповіт Леніна».
В. О. Лобода	— 3161	— к-п ім. Димитрова.
П. М. Братуняк	— 3161	— цукрокомбінат.
Г. М. Стець	— 3153	— к-п «Заповіт Леніна».
Е. Ф. Майстренко	— 3145	— к-п «Ленінським шляхом».
О. Я. Кицелюк	— 3118	— к-п «Україна».
М. Й. Головата	— 3115	— р-п «Більшовик»
К. Х. Коробко	— 3106	— р-п «Більшовик»
В. П. Чуп	— 3101	— цукрокомбінат.
В. І. Роман	— 3101	— к-п «Заповіт Леніна».
Т. І. Губа	— 3096	— к-п ім. Леніна.
Н. П. Метка	— 3088	— к-п «Ленінським шляхом».
Г. Н. Авраменко	— 3080	— к-п ім. Леніна.
П. І. Потопа	— 3078	— к-п ім. Петровського.
Н. І. Васильківська	— 3071	— к-п «Заповіт Леніна».
О. М. Сюсько	— 3063	— цукрокомбінат.
М. А. Тищенко	— 3059	— цукрокомбінат.
Г. Ф. Мищенко	— 3056	— к-п «Україна».
В. В. Губа	— 3041	— к-п імені Леніна
Е. М. Савчин	— 3040	— к-п імені Леніна.
Л. І. Кравчук	— 3039	— кінзавод.
В. Ф. Кушнірова	— 3029	— кінзавод.
Е. С. Олещенко	— 3028	— кінзавод.
В. В. Іваниш	— 3022	— цукрокомбінат.
С. В. Майкова	— 3016	— цукрокомбінат.
Г. М. Мамренко	— 3015	— к-п «Прогрес».
А. І. Зайкіна	— 3007	— цукрокомбінат.
Н. І. Магурчак	— 3000	— к-п ім. Фрунзе.

Невикористані можливості

Технічна озброєність колгоспу імені Фрунзе з кожним роком зростає. Лише за минулу п'ятирічку господарство придбало більше як 10 потужних тракторів, кілька комбайнів різних марок, сівалки та багато грунтообробних машин.

Значно полегшилась праця колгоспників у рільництві і тваринництві. Більшість робіт перекладено на плечі машин. Отже, в господарстві є всі можливості збирати високі врожаї, виконувати плани по виробництву продуктів тваринництва. Про це говорив у доповіді на звітних зборах голова правління П. Р. Перебийніс.

Але в минулому році ці можливості використали несповна. Так, до плану багато недоодержано зернових, кукурудзи, картоплі, технічних культур. В цьому велика вина керуючих відділками, бригадирів тракторних бригад, які послабили організаторську роботу серед хліборобів.

У колгоспі з великим запізненням розпочали збирати пізні культури, серед механізаторів не відчувалось трудового напруження.

Торік значно знизилась ефективність використання техніки. План умовної оранки виконано лише на 93 проценти. Середньозмінний виробіток на трактор зменшився проти попереднього року на 1,5 гектара.

ЗВІТИ І ВИБОРИ У КОЛГОСПАХ

Незадовільно використовувався автотранспорт. План перевезення вантажів виконано лише на 55 процентів.

Виступаючі Ф. І. Омельченко, Г. Ю. Малиновська, І. О. Омельченко, Г. А. Ратенко та інші говорили про невтішні наслідки господарювання в тваринництві. Річний план виробництва молока виконано на 72 проценти. Не виконано і завдання по виробництву м'яса.

Для громадського тваринництва не створено міцну кормову базу. Корми до згодовування не підготовляються.

В господарстві ще слабо ведеться боротьба за поліпшення якості продукції. Так, через низьку жирність молока колгоспу недораховано 32764 карбованці.

В колгоспі є майстри високих надоїв молока. Серед них доярки Н. І. Магурчак, М. А. Черкаська, Л. А. Калюта, В. І. Фірс, Л. М. Пиндик, Н. І. Клименко. Але їх досвід не став надбанням інших.

У доповіді голови правління та виступах критиці піддалися керівники виробничих колективів за погану організацію праці. 15 процентів працюючих не виробили встановленого мінімуму вихододнів.

На зборах колгоспники затвердили виробничо-фінансовий план на 1981 рік і заходи, спрямовані на посилення боротьби за підвищення врожайності сільськогосподарських культур та збільшення виробництва продуктів тваринництва.

В роботі зборів взяв участь і виступив з промовою секретар райкому М. І. Пащенко.

Г. САВЧЕНКО,
позаштатний кореспондент.

Коваль ручного кування 5-го розряду Іван Васильович Касяненко в радгоспі імені Гагаріна працює двадцять років. В зимовий період виготовляє деталі для ремонту сільськогосподарського інвентаря та машин. Завдання виконує якісно, своєчасно. Багаторічний досвід передає молодим робітникам. За трудові досягнення його занесено на Дошку пошани радгоспу.

На знімку: І. В. КАСЯНЕНКО.

Фото М. ПАЛЬЧИКА.



Готувати техніку до весни

Хлібороби колгоспу імені Петровського не забувають народну мудрість: один урожай збирай, а про інший дбай. Адже від своєчасного і високоякісного ремонту сільськогосподарської техніки залежить успіх польових робіт, а значить і доля майбутнього врожаю.

Хлібороби підтримали почин «Високий темп і якість ремонтного конвеєра — кожному господарству», з яким виступили механізатори нашої області.

— У колгоспі створено постійну ремонтну бригаду, що прискорює роботу. Вже значна кількість техніки поставлена на лінійку готовності, — розповідає секретар парткому Г. П. Подзерей. — Механізатори тракторної бригади № 1, яку очолює комуніст І. І. Губа, зобов'язалися до відкриття партійного з'їзду відремонтувати всю техніку.

В. КРУПНИК.

Навчально-трудова вахта

Справжньою школою трудового виховання майбутніх спеціалістів є учбові групи сільського середнього профтехучилища № 1. Для розвитку творчих здібностей учнів — механізаторів, шоферів, меліораторів інженерно-педагогічний колектив впроваджує активні форми навчання.

Значно зростає матеріально-технічна база училища. Від тресту «Кіровоградводбуд» одержано автомобілі, екскаватори, автогрейдери, бульдозери, скрепери, іншу меліоративну техніку. Виробничу практику учні проходять на будівництві каналу Дніпро—Інгулець.

Силами комсомольців та молоді в училищі споруджено бетонований майданчик для сільськогосподарської техніки, реконструйовано автодром, установлено дорожні знаки, макети, обладнано кабінети та автолабораторії.

Проектом ЦК КПРС до XXVI з'їзду партії передбачено в новій п'ятирічці здійснити заходи по підвищенню якості підготовки спеціалістів, поліпшенню використання їх в народному господарстві. Над цим завданням працюють педагогічний і учнівський колективи.

Стало традицією, що до знаменних дат кожна учбова група несе навчально-трудову вахту. Так була організована робота учнівського самоврядування до 110-річчя з дня народження В. І. Леніна, тепер — на честь з'їзду комуністів.

Активно несуть вахту учні групи електрогазозварювальників, де майстром виробничого навчання Г. Д. Мірошниченко.

Будуть підбиті підсумки місячника оборонно-масової роботи до 63-ї річниці Збройних Сил СРСР, який проходить під девізом: «XXVI з'їзду КПРС — гідну зустріч».

Проведення учбово-трудової вахти на честь з'їзду партії сприяє дальшому поліпшенню виховання майбутніх кваліфікованих робітників, підготовці їх до суспільно корисної праці в народному господарстві.

І. ГАЛІЙ,
голова учнівського профкому.

До наступного політдня

19 лютого 1981 року в нашій області відбудеться єдиний політдень на тему: «Про підсумки роботи XXVI з'їзду Компартії України».

Ідеологічним активістам міста необхідно розгорнути широке ознайомлення трудящих з партійними документами, спираючись на статті та методичні рекомендації, які нині друкуються в партійній пресі.

Доповідачам, лекторам, політінформаторам та агітаторам у виступах слід органічно пов'язувати головні положення і висновки, зроблені з'їздом, з вирішенням конкретних завдань, які стоять перед кожним трудовим колективом в одинадцятій п'ятирічці.

Для названих категорій ідеологічних працівників 17 лютого о 16 годині в актовому залі міського комітету партії відбудеться інструктивний семінар по темі політдня. На ньому виступлять делегати XXVI з'їзду Компартії України, секретарі обкому та міськкому партії з роз'ясненням підсумків з'їзду, перспектив розвитку області і міста в світлі рішень форуму та дадуть відповіді на запитання присутніх.

Г. МОГІЛЕЙ,
лектор міського комітету партії.

Рапорт з'їзду

Колектив ковальсько-пресового цеху рудоремонтного заводу взяв зобов'язання до дня відкриття XXVI з'їзду Комуністичної партії України виробити продукції понад план на 12 тисяч карбованців. 10 лютого робітники відрапортували — зобов'язання виконано.

В соціалістичному змаганні відзначилася комплексна бригада по виготовленню металоконструкцій, яку очолює Б. Є. Денисенко.

Добре попрацювали слюсарі Г. М. Бабенко, М. Ф. Чистяков. Вони щоденно виконували виробничі завдання на 110—115 процентів.

Л. ВІДРУЧЕНКО,
начальник планового відділу.

З високою продуктивністю

Робітники дільниці № 1, яку очолює комуніст М. М. Медвідь, бригада шахтарів очисного вибою на чолі з М. І. Мірошниченком з шахти «Світлопільська» в дні роботи XXVI з'їзду Компартії України стали на трудову вахту і за першу добу видали на-гора 1770 тонн вугілля з плану 1100.

На мітингу, який відбувся з нагоди відкриття з'їзду, колектив шахти зобов'язався за період роботи партійного форуму республіки видати на-гора додатково до завдання 500 тонн вугілля.

М. ОРЕЛ,



Гідно носить звання ударника комуністичної праці Т. О. Шульц — товарний касир залізничної станції Користівка. Тетяна Омелянівна сумлінно виконує свої обов'язки, завжди уважна до людей. Товариші по роботі обрали Тетяну Омелянівну членом місцевкому профспілки. Це доручення вона виконує на совість, вникає в життя колективу залізничників.

У трудовій книжці Т. Шульц записано чимало подяк. Дякують їй за уважне обслуговування люди.

На знімку: Т. О. ШУЛЬЦ.

Фото Т. ДОЛГОВОЇ.

ПРОМИСЛОВІСТЬ, БУДІВНИЦТВО, ТРАНСПОРТ

Підбито підсумки роботи промислових підприємств міста за січень 1981 року. За даними районного інформаційно-обчислювального центру державної статистики виробничі колективи справилися з планом реалізації продукції так (перша графа — виконання січневого завдання, друга — темпи росту порівняно з відповідним періодом 1980 року в процентах):

ВУГІЛЬНА ПРОМИСЛОВІСТЬ:		
Шахта «Світлопільська»	114,5	181,7
Теплоелектроцентраль № 1—2	109,7	101
Рудоремонтний завод	109.3	95,9
Теплоелектроцентраль № 3	105,7	98,2
Брикетна фабрика «Байдаківська»	103	100.9
Райенергоуправління	102,3	102,8
Розріз «Верболозівський»	102,2	85,7
Розріз «Морозівський»	101.4	94,7
Брикетна фабрика «Димитровська»	100,2	105,7
Шахта «Верболозівська»	100,2	59,7
Розріз «Бандурівський»	100	120
По Олександрійській групі підприємств виробничого об'єднання «Олександріявугілля»	**103,6**	**101,3**

З планом першого місяця 1981 року всі вугільні підприємства справилися успішно. Додатково до завдання видобуто 13 тисяч тонн вугілля, вироблено 4,6 тисячі тонн брикетів, 1,6 мільйона кіловат-годин електроенергії. Значно збільшили видобуток палива проти відповідного періоду минулого року гірники шахти «Світлопільська».

Так працювали інші підприємства міста:		
Електромеханічний завод	110,8	153,4
Швейна фабрика	106,1	94.3
Молокозавод	106	131,9
Ремонтно-механічний завод комбінату «Кіровоградважбуд»	103,9	106.5
Завод продтоварів	103,8	124,4
Завод гірського воску	103,2	98,7
М'ясокомбінат	101.6	80,5
Хлібозавод	101,3	102.2
Механічний завод	101	125.2
Учбово-виробниче підприємство УТОС	100.9	103.2
Авторемонтний завод	100,5	87,3
Завод залізобетонних виробів	100,3	101,6
Мебельна фабрика	100.3	161.6
Фабрика діаграмних паперів	100.2	107,1
Пивзавод	100	101,9
Ремонтно-механічний завод «Укрремтресту»	100	49.4
Друкарня	100	107.7
Цегельний завод	100	93.7
Завод підйомно-транспортного устаткування	82,6	81.2
По місту	**103,1**	**102,4**

Всі підприємства, крім заводу підйомно-транспортного устаткування, в січні 1981 року успішно справилися з планами. Додатково до завдання вироблено продукції на 1 мільйон 144 тисячі карбованців, зокрема, 210 тонн вуглелужних реагентів, 214 тисяч квадратних метрів діаграмних стрічок, 39 тисяч штук цегли та інше.

Однак окремі підприємства не справилися з планом по випуску виробів у заданій номенклатурі. Так, недодано значну кількість металоконструкцій, відремонтовано на 70 автомобілів менше, ніж намічалося завданням.

Завдання по побутовому обслуговуванню населення за січень 1981 року виконано на 102,6 процента.

Будівельні організації працювали так (перша графа — виконання плану будівельно-монтажних робіт за січень 1981 року по генпідряду, друга — власними силами в процентах):

Будівельне управління № 5	190	104,3
Монтажне управління	113,3	122.4
Будівельне управління № 4	109,1	101
Управління механізації	106,3	106,3
Будівельне управління № 3	100	110,9
Житлово-комунальна контора	70	70
По тресту «Олександріяважбуд»	**126,8**	**108,5**
Вуглебудівельне управління	67	67
Шахтобудівельне управління	39,9	27,8
Будівельне управління № 3	31.8	25.5
По тресту «Олександріявуглебуд»	**30,4**	**37,2**
По місту	**90,8**	**81,8**
Геологорозвідувальна експедиція	107,5	107,5
Будівельне управління № 557	100,6	100
Пересувна мехколона № 14	92,6	100
Шляхове рембудуправління облрембудтресту	90	90
Рембудуправління облрембудтресту	32,5	30

Половина будівельних організацій міста у січні допустила відставання, всього недовиконано робіт на 319 тисяч карбованців.

Колективи автотранспортних підприємств міста працювали так (перша графа — виконання плану вантажоперевезень за січень 1981 року у процентах, друга — перевезено вантажів додатково до завдання в тисячах тонн):

Автобаза виробничого об'єднання «Олександріявугілля»	136,1	438,3
Автотранспортне підприємство № 10062	102,2	5,7
Філіал № 1 об'єднання «Кіровоградважавтотранс»	100,3	0,5

Колектив АТП № 10011 січневий план пасажироперевезень виконав на 100.2 процента.

Торговельні організації міста працювали так (перша графа — виконання плану товарообороту за січень 1981 року в процентах, друга — продано товарів додатково до завдання в тисячах карбованців):

Міськзмішторг	103.1	104,2
Комбінат громадського харчування	101.8	7.1
Відділ робітничого постачання	101,3	33

У Фонд миру

Тридцять шостий рік трудиться радянський народ під мирним небом. А в пам'яті старшого покоління ще живі страхіття другої світової війни. Мир — найдорожче завоювання, і його треба берегти як зіницю ока.

Коли на м'ясокомбінаті оголосили про те, що відбудуться збори, де стоятиме питання про відрахування коштів у Фонд миру, на них прибули всі трудівники. Відкрила збори секретар парторганізації Т. М. Луска. Майстер цеху технічних фабрикатів В. Ф. Замоздра пропонує до початку роботи XXVI з'їзду КПРС виконати свої особисті плани двох місяців першого року п'ятирічки, а 23 лютого працювати з найвищою продуктивністю і денний заробіток перерахувати у Радянський Фонд миру.

Пропозицію В. Ф. Замоздри підтримали директор комбінату Л. Д. Нюня, секретар комсомольської організації Л. В. Малахова та інші.

В одностайно прийнятій резолюції говориться:

«Трудівники м'ясокомбінату, як і весь радянський народ, цілком і повністю схвалюють і підтримують діяльність Центрального Комітету КПРС, його Політбюро, Радянського уряду і особисто Генерального секретаря ЦК КПРС товариша Л. І. Брежнєва про збереження миру в усьому світі, забезпечення сприятливих умов для побудови комуністичного суспільства в нашій країні.

Ми, робітники, добре усвідомлюємо всю складність боротьби за мир на сучасному етапі в умовах, коли імперіалісти, прикриваючись демагогією про так звану «радянську військову загрозу», продовжують нагнітання міжнародної обстановки.

Заклики Всесвітнього парламенту за мир, який зібрав у Софії представників понад 130 країн планети, близькі і зрозумілі радянським людям. Ми відчуваємо свою глибоку причетність і відповідальність за долю миру, за розрядку і прогрес всього людства.

Будучи твердо впевненими, що черговий з'їзд рідної партії стане новим яскравим свідченням миролюбної політики Радянської держави, ми закликаємо трудящих, всіх жителів міста ознаменувати день початку роботи XXVI з'їзду КПРС високопродуктивною працею і заробіток за 23 лютого перерахувати в Радянський Фонд миру.

Колектив м'ясокомбінату зобов'язується 23 лютого показати зразки ударної праці і одноденний заробіток перерахувати у Радянський Фонд миру, що становитиме понад 5 тисяч карбованців.

Це буде нашим практичним вкладом у справу боротьби за мир».

Ефективність плюс якість

Здійснюємо контроль

На Олександрійському молокозаводі впроваджена і діє комплексна система управління якістю продукції. В чому ж суть цієї системи? На кожній дільниці заводу є журнал обліку якості продукції. В ньому записуються всі показники роботи зміни чи бригади. На виготовлену продукцію — молоко, сметану чи інші молочні вироби майстер зміни подає в лабораторію паспорт на їх реалізацію. Якщо продукція відповідає нормативам, на неї виписуються посвідчення якості. Нестандартну продукцію повертають в цех.

Розроблено таблицю коефіцієнтів якості праці. За порушення технології виробництва, дисципліни, культури виробництва коефіцієнт знижується, відповідно знижується і розмір премії.

Здійснюється контроль і за сировиною, яка надходить з колгоспів та радгоспів нашого району. Враховується кислотність, жирність, щільність, а також група чистоти. На підставі цих даних визначається сорт молока. Так, наприклад, в минулому році ми одержали 79 процентів молока першого сорту, 20 процентів другого сорту і один процент несортового молока. Жирність його по Олександрійському району складала 3,36 процента, що нижче базисної норми.

Низька жирність продукції, яка надходить в радгоспу «Шарівський», колгоспів імені Калініна, імені Леніна, імені Шевченка.

Господарства району повинні постачати на молокозавод якісну сировину.

Є. ШАРКОВСЬКА — завідуюча виробничою лабораторією, **Г. ЗАБОЛОТНЯ** — заступник голови групи народного контролю молокозаводу.

ЗА НОВИМ МЕТОДОМ

В 1980 році колектив Олександрійської геологорозвідувальної експедиції випробував і впровадив у виробництво апаратуру для електророзвідувальних робіт по визначенню водоносних горизонтів шахтних полів. У 1981 році ця новинка буде широко застосовуватися. Зараз ведеться глибока розвідка території діючих розрізів.

І. КРАМАРЕНКО,

Радяться працівники культури

Відбулася XIX районна конференція працівників культури. Аналіз діяльності клубів, бібліотек за 1980 рік зробив завідуючий відділом культури М. І. Дибець.

За роки десятої п'ятирічки відбулися великі зміни в духовному обліку радянських людей. Нині 47 бібліотек з фондом 536,5 тисячі примірників книг обслуговують трудівників району. Помітно активізувалась робота бібліотек-філіалів. Збільшився книжковий фонд, зросла кількість читачів.

Нова система бібліотечного обслуговування дала можливість відчутно вдосконалити форми і методи індивідуальної та масової роботи з читачами. В ряді бібліотек працюють молодіжні клуби за інтересами. Цікаві виїзні масові заходи проводить центральна районна бібліотека. Населені пункти, в яких відсутня стаціонарна бібліотека, обслуговуються при допомозі бібліобуса.

У передз'їздівські дні бібліотеки особливу увагу приділяють пропаганді ленінської теоретичної спадщини, внутрішньої і зовнішньої політики КПРС. Велику аудиторію збирають ленінські уроки, усні журнали, інші масові заходи на теми «Від з'їзду до з'їзду». «П'ятирічка країни — твоя п'ятирічка», «Ленінським курсом».

Червонокам'янська, Новопразькі № 1, № 3, Щасливська, Олександрівська, Косівська, Головківська № 1, Березівська бібліотеки-філіали стали опорними пунктами передового досвіду, надійними помічниками партійних організацій в комуністичному вихованні трудящих.

У більшості бібліотек на високому рівні робота з дітьми.

Клубні заклади проводять цікаві масові заходи. В Олександрівському Будинку культури з успіхом пройшов вечір-розповідь «Честь вам і шана народна», в якому взяли участь перші комунари, ветерани праці, переможці соціалістичного змагання, молодь.

Змістовна робота проводиться в Протопопівському, Мартоіванівському, Новопразькому, Бандурівському, Червонокам'янському, Недогарському, Новопразькому № 2 сільських Будинках культури, де директорами Н. Н. Портнова, М. Р. Федоренко, Є. С. Логвин, Н. С. Каліниченко, М. П. Мінаєв, І. С. Ремез, Т. І. Хода.

Останнім часом пожвавилась атеїстична пропаганда. В Лозоватському сільському клубі проведено усний журнал «Церква, віруючі, час», в Ясинуватському — оформлено куточок атеїста, вечір на атеїстичну тему відбувся у Мартоіванівському Будинку культури.

Заклади культури нашого району включилися в республіканський огляд пам'ятників, які увічнюють героїзм радянського народу у Великій Вітчизняній війні.

Культармійці в своїй роботі керуються постановою ЦК КПРС «Про заходи по дальшому розвитку самодіяльної художньої творчості», виявляють і залучають нові таланти. В районі налічується 395 гуртків художньої самодіяльності.

Однак працюють незадовільно Костянтинівський, Дівочепільський Будинки культури, Вершиномурзинський, Пролетарський, Лікарівський, Пахарівський, Морозівський сільські клуби. Керівники цих закладів культури пасивно ставляться до своїх обов'язків.

Недостатньо подає методичної і практичної допомоги сільським закладам районний Будинок культури.

Не проявляють ініціативи, не впроваджують в практику досвіду кращих бібліотек працівники Ялинівської, Михайлівської, Андріївської, Пахарівської бібліотек-філіалів. Занедбала роботу Приютівської бібліотеки Т. І. Бакуменко.

На конференції виступили бібліотекар Новопразької № 1 бібліотеки-філіалу М. С. Дорошенко, завідуюча Олександрівською бібліотекою-філіалом Г. І. Півняк, заступник директора по навчально-виховній роботі Мартоіванівської СШ О. Г. Сокур, директор Протопопівського Будинку культури Н. Н. Портнова, старший інспектор управління культури облвиконкому Є. А. Мартхуда, директор Новопразької музичної школи Р. С. Гейко, секретар райкому Компартії України М. І. Пащенко та інші.

Учасники конференції прийняли постанову, схвалили соціалістичні зобов'язання на 1981 рік, обрали делегатів на обласну конференцію.

Підбито підсумки соціалістичного змагання працівників закладів культури за 1980 рік. Перші місця присуджено Новопразькому сільському Будинку культури і Червонокам'янській бібліотеці-філіалу. Вони нагороджені перехідними Червоними прапорами районного відділу культури та райкому профспілки працівників культури.

Другі місця завоювали Олександрівський Будинок культури і Новопразька бібліотека для дорослих. Вони відзначені перехідними червоними вимпелами.

Перехідні кубки вручено Протопопівському, Червонокам'янському, Мартоіванівському Будинкам культури, Олександрівській, Щасливській, Новопразькій № 1 бібліотекам-філіалам.

Групу працівників культури нагороджено грамотами та занесено до Книги трудової слави відділу культури.

В. МИХАЙЛОВА.

Триває місячник оборонно-масової роботи

Назустріч знаменній даті

У первинних організаціях ДТСААФ міста проводиться місячник оборонно-масової роботи, присвячений 63-й річниці Радянської Армії і Військово-Морського Флоту.

Урочисті збори, лекції, перегляд кінофільмів, зустрічі з учасниками Великої Вітчизняної війни, ветеранами праці проходять під девізом «XXVI з'їзду КПРС — гідну зустріч».

З нагоди відкриття місячника в парку «Шахтаря» відбувся мітинг. Відкрив його голова міськкому ДТСААФ Ф. Рудяга. На мітингу виступили заступник голови міської Ради народних депутатів В. Глущенко, перший секретар міськкому комсомолу Г. Штетя.

Тепло зустрінутий учасниками мітингу, виступив Герой Радянського Союзу Л. Туйгунов.

Потім відбулися спортивні змагання. 32 команди взяли участь у багатоборстві. Перше командне місце зайняли спортсмени електромеханічного заводу, друге — колектив м'ясокомбінату, третє — теплоелектроцентралі № 3.

Серед учбових закладів перше місце вибороли учні міського середнього профтехучилища № 7, друге — профтехучилища № 1, третє — середньої школи № 6.

Понад 150 юнаків і дівчат взяли участь у спортивних змаганнях, присвячених XXVI з'їздові КПРС.

Високі особисті результати в багатоборстві показали Е. Робакідзе, В. Донець, В. Ткаченко, Л. Зубкіна та інші.

Призери нагороджені грамотами і цінними подарунками.

А. КОЗЛОВ,
інструктор ДТСААФ.

Вдалі старти

Заходи райкому ДТСААФ по проведенню місячника оборонно-масової роботи, присвяченого форуму комуністів та 63-й річниці Радянської Армії і Військово-Морського Флоту, успішно виконуються. Активісти читають лекції, в школах проводяться лінійки, зустрічі з ветеранами Комуністичної партії, учасниками Великої Вітчизняної війни. В клубах, бібліотеках проходять конференції, обговорення кінофільмів.

В первинній організації ДТСААФ сільського середнього профтехучилища № 1, де головою І. І. Гринін, розпочали підготовку водіїв автомобілів.

Організовано пройшли змагання по триборству комплексу ГПО серед команд райспоживспілки. Перше місце зайняли спортсмени Новопразького сільського споживчого товариства.

В колективах Добронадіївської, Червонокам'янської, Олександрівської, Попельнастівської середніх шкіл активісти реалізовують квитки лотереї ДТСААФ першого випуску 1981 року.

В масових стрілецьких змаганнях беруть участь понад 2000 чоловік. Особливою популярністю користується стрілецький спорт в колективах сільських ПТУ № 1, № 3, Новопразької, Куколівської, Мартоіванівської, Войнівської, Користівської середніх шкіл.

Відбулися фінальні зустрічі стрілецьких команд. Перше місце зайняла команда Бандурівської, друге — Войнівської, третє — Червонокам'янської середніх шкіл.

Цікаво пройшли змагання за програмою «Влучний стрілець» серед юних спортсменів. Перше місце зайняла команда Новопразької, друге — Звенигородської, третє — Березівської восьмирічних шкіл.

Команди і переможці нагороджені дипломами, грамотами райкому ДТСААФ та райвно.

Я. ШЕПЕЛЬ,
голова райкому ДТСААФ.

Редактор
Х. СОКОЛОВСЬКИЙ

ОЛЕКСАНДРІЙСЬКІЙ СПЕЦБАЗІ «УКРРЕМТРЕСТУ»
потрібні на роботу:
ВОДІЙ АВТОНАВАНТАЖУВАЧА,
ВОДІЙ ЕЛЕКТРОНАВАНТАЖУВАЧА,
ЕЛЕКТРИКИ,
АКУМУЛЯТОРНИК.
Оплата погодинно-преміальна.
ВАНТАЖНИКИ. Оплата праці відрядно-преміальна.
За довідками звертатися на адресу: 317900, м. Олександрія, пров. Заводський, 1-а.
АДМІНІСТРАЦІЯ.

З 16 лютого 1981 року при дирекції районної кіномережі відкриваються курси по підготовці кіномеханіків 3 категорії.
Строк навчання 3 місяці. На курси приймаються жителі сільської місцевості.
За довідками звертатися на адресу: 317900, м. Олександрія, вул. Шевченка, 76. Телефон 2-29-76.
АДМІНІСТРАЦІЯ.

ОЛЕКСАНДРІЙСЬКЕ БЮРО ПОДОРОЖЕЙ І ЕКСКУРСІЙ
організовує одноденні екскурсії на літаку в міста: Мінськ (з відвідуванням Хатині), Новоросійськ, Ригу, Львів, Волгоград.
За довідками звертатися на адресу: 317900, м. Олександрія, вул. Фрунзе, 35. Телефон 2-33-96.
АДМІНІСТРАЦІЯ.

ОЛЕКСАНДРІЙСЬКЕ БЮРО ПОДОРОЖЕЙ І ЕКСКУРСІЙ
пропонує трудівникам міста і району туристичні путівки в місто-герой Москву
з 13 березня по 17 березня,
з 10 квітня по 14 квітня.
За довідками звертатися на адресу: 317900, м. Олександрія, вул. Фрунзе, 35. Телефон 2-33-96.
АДМІНІСТРАЦІЯ.

ОЛЕКСАНДРІЙСЬКЕ ТЕХНІЧНЕ УЧИЛИЩЕ № 3
ПРОВОДИТЬ НАБІР УЧНІВ по спеціальностях:
ПРОХІДНИКИ ГОРИЗОНТАЛЬНИХ І ПОХИЛИХ ВИРОБОК. Строк навчання 5 місяців. Стипендія 129 крб.
ШОФЕРИ-ПРОФЕСІОНАЛИ. Строк навчання 5 місяців. Стипендія 72 крб.
При проходженні практики на підприємствах виплачується додатково до стипендії 50 процентів заробітку.
До заяви додається: атестат за 10 класів, свідоцтво про народження, 4 фотокартки розміром 3х4, характеристика, довідка про щеплення.
Початок занять по мірі комплектування груп.
Адреса училища: 317921, м. Олександрія, пл. Кірова, 18. Телефон 2-14-32.
ДИРЕКЦІЯ.

ОЛЕКСАНДРІЙСЬКОМУ ЦУКРОЗАВОДУ
потрібні на постійну роботу:
ЮРИСКОНСУЛЬТ,
ЕЛЕКТРОМОНТЕРИ 2—5 розрядів,
СЛЮСАРІ-РЕМОНТНИКИ 2—5 розрядів,
МАШИНІСТИ ПАРОВИХ КОТЛІВ,
РОБІТНИКИ по ремонту залізничної колії,
СКЛАДАЧІ ВАГОНІВ,
БЕТОННИКИ,
МАЙСТЕР по ремонту залізничної колії,
ТЕСЛЯРІ - СТОЛЯРИ,
МУЛЯРИ,
РІЗНОРОБОЧІ.
Проїзд на роботу за рахунок підприємства.
За довідками звертатися у відділ кадрів цукрозаводу. **АДМІНІСТРАЦІЯ.**

Загублений атестат Л № 440941, виданий Олександрійською заочною середньою школою на ім'я Чернова Євгена Миколайовича, вважати недійсним.

Загублений атестат за № 599707, виданий Олександрійською середньою школою № 16 на ім'я Вігінської Раїси Андріївни, вважати недійсним.

Колективи учителів, учнів і батьків середньої школи № 13 глибоко сумують з приводу передчасної смерті учня 7-Б класу
КОЛПАКА ІГОРЯ
і висловлюють глибоке співчуття рідним і близьким покійного.

«ЛЕНИНСКОЕ ЗНАМЯ» — орган Александрийских городского и районного комитетов Компартии Украины, городского и районного Советов народных депутатов Кировоградской области (выходит на украинском языке).

АДРЕСА РЕДАКЦІЇ: Індекс 317900, м. Олександрія, вул. Шевченка, 74.

ТЕЛЕФОНИ: редактора — 2-23-45, відділів: партійного життя — 2-24-33, промисловості — 2-36-63, сільського господарства — 2-27-93, відповідального секретаря — 2-35-63, відділу листів — 2-01-43, приймальні — 2-22-32, бухгалтера — 2-27-93.

Олександрійська міська друкарня Кіровоградського облуправління у справах видавництв, поліграфії і книжкової торгівлі. м. Олександрія, вул. Шевченка, 81.
Індекс 62065. Спосіб друку високий. Телефони 2-31-25, 2-34-70. Тираж 27850. Обсяг 1 друк. арк. Зам. № 1191.

ПРОЛЕТАРІ ВСІХ КРАЇН, ЄДНАЙТЕСЯ!

ГАЗЕТА НАГОРОДЖЕНА ПОЧЕСНОЮ ГРАМОТОЮ ПРЕЗИДІЇ ВЕРХОВНОЇ РАДИ УРСР

Ленінський ПРАПОР

ОРГАН ОЛЕКСАНДРІЙСЬКИХ МІСЬКОГО ТА РАЙОННОГО КОМІТЕТІВ КОМПАРТІЇ УКРАЇНИ, МІСЬКОЇ ТА РАЙОННОЇ РАД НАРОДНИХ ДЕПУТАТІВ КІРОВОГРАДСЬКОЇ ОБЛАСТІ

Лютий
14
Субота
1981
№ 26 (9050)
Ціна 2 коп.
Газета виходить у вівторок, середу, п'ятницю, суботу.

ГАЗЕТА ВИДАЄТЬСЯ З 26 БЕРЕЗНЯ 1919 РОКУ

XXVI з'їзд Комуністичної партії України

12 лютого з'їзд перейшов до розгляду третього питання порядку денного: «Про проект ЦК КПРС до XXVI з'їзду Комуністичної партії Радянського Союзу «Основні напрями економічного і соціального розвитку СРСР на 1981—1985 роки і на період до 1990 року».

З доповіддю виступив Голова Ради Міністрів УРСР товариш О. П. Ляшко.

Трудящі Радянської України, як і всієї країни, сказав О. П. Ляшко, з великим піднесенням зустріли проект ЦК КПРС «Основні напрями економічного і соціального розвитку СРСР на 1981—1985 роки і на період до 1990 року».

Активне всенародне обговорення цього програмного документа, численні пропозиції, що надходять від партійних організацій, трудових колективів і окремих громадян, є переконливим свідченням справжнього демократизму радянського ладу, непорушної єдності партії і народу.

Робітничий клас, колгоспне селянство, інтелігенція Радянської України одностайно схвалюють і повністю підтримують Ленінський курс Комуністичної партії, її внутрішню і зовнішню політику, цілеспрямовану плодотворну діяльність ЦК КПРС, Політбюро ЦК на чолі з товаришем Л. І. Брежнєвим.

Доповідач підкреслив, що в проекті Основних напрямів дістали глибоке втілення Ленінська національна політика КПРС, курс нашої партії на динамічний і пропорційний розвиток в єдиному народногосподарському комплексі країни, економіки і культури всіх союзних республік. Відповідно до цього на одинадцяту п'ятирічку визначено нові високі рубежі всебічного соціального, економічного науково-технічного і духовного прогресу Радянської України.

Головною ланкою в усьому ланцюгу чергових завдань залишається дальше підвищення ефективності виробництва на основі його інтенсифікації і прискорення науково-технічного прогресу. Національний доход республіки, в якому акумулюються і рівень ефективності народного господарства, і темпи економічного зростання, намічається збільшити на 18—20 процентів. Продуктивність суспільної праці передбачається підвищити на 20—22 проценти. За рахунок цього має бути одержано 93 проценти приросту національного доходу.

Враховуючи першорядне політичне і соціальне значення всемірного збільшення виробництва товарів народного споживання, в республіці намічається дальше нарощування випуску товарів для населення.

У проекті Основних напрямів велика увага приділяється розвиткові агропромислового комплексу, реалізації висунутої партією продовольчої програми.

Велике місце у проекті Основних напрямів відведено програмі соціального розвитку і підвищенню матеріального та культурного рівня життя нашого народу.

За роки одинадцятої п'ятирічки в республіці безпосередньо на споживання населення, житлове і соціально - культурне будівництво з національного доходу буде використано понад триста мільярдів карбованців. Реальні доходи в розрахунку на душу населення намічається підвищити на 16—18 процентів. Середньомісячна заробітна плата робітників і службовців збільшиться на 12—15 процентів і доходи колгоспників від громадського господарства — більш як на 15 процентів.

Від імені делегатів XXVI з'їзду Компартії України О. П. Ляшко запевнив Ленінський Центральний Комітет Комуністичної партії Радянського Союзу, Генерального секретаря ЦК КПРС, Голову Президії Верховної Ради СРСР товариша Л. І. Брежнєва, що комуністи, всі трудящі Радянської України, натхненні величними планами партії, докладуть усіх своїх сил, знань і досвіду для виконання нових завдань комуністичного будівництва.

Після дебатів по третьому питанню порядку денного одноголосно приймається постанова, в якій XXVI з'їзд Комуністичної партії України схвалює проект ЦК КПРС до XXVI з'їзду Комуністичної партії Радянського Союзу «Основні напрями економічного і соціального розвитку СРСР на 1981—1985 роки і на період до 1990 року».

З'їзд приступає до четвертого питання порядку денного — виборів Центрального Комітету і Ревізійної комісії Комуністичної партії України.

Тривалими оплесками зустрічають делегати з'їзду повідомлення про одноголосне обрання членів Центрального Комітету Комуністичної партії України, кандидатів у члени Центрального Комітету, членів Ревізійної комісії Комуністичної партії України.

Відбулися Пленум новообраного Центрального Комітету і засідання Ревізійної комісії Комуністичної партії України.

З великим піднесенням делегати XXVI з'їзду Комуністичної партії України прийняли вітальний лист Центральному Комітету Комуністичної партії Радянського Союзу, Генеральному секретарю ЦК КПРС, Голові Президії Верховної Ради СРСР товаришеві Леоніду Іллічу Брежнєву.

Член політбюро ЦК КПРС, перший секретар ЦК Компартії України товариш В. В. Щербицький виступив із заключною промовою, яка не раз переривалась бурхливими, тривалими оплесками.

Товариш В. В. Щербицький оголошує XXVI з'їзд Комуністичної партії України закритим. Делегати співають партійний Гімн «Інтернаціонал».

(РАТАУ).

Пленум Центрального Комітету Комуністичної партії України

12 лютого 1981 року відбувся Пленум Центрального Комітету Компартії України, обраного XXVI з'їздом Комуністичної партії України.

Пленум одноголосно обрав Політбюро Центрального Комітету Компартії України в такому складі:

члени Політбюро товариші **В. В. Щербицький, О. Ф. Ватченко, Г. І. Ващенко, І. О. Герасимов, Б. В. Качура, О. П. Ляшко, І. О. Мозговий, І. З. Соколов, В. О. Сологуб, О. А. Титаренко, В. В. Федорчук,**

кандидати в члени Політбюро товариші **В. Ф. Добрик, Ю. Н. Єльченко, О. С. Капто, Є. В. Качаловський, Ю. П. Коломієць, Я. П. Погребняк.**

Створено секретаріат Центрального Комітету Компартії України в складі: перший секретар ЦК Компартії України товариш **В. В. Щербицький,** другий секретар Центрального Комітету товариш **І. З. Соколов,** секретарі ЦК — товариші **О. С. Капто, І. О. Мозговий, Я. П. Погребняк, О. А. Титаренко.**

У Ревізійній комісії Компартії України

12 лютого 1981 року відбулося засідання Ревізійної комісії Компартії України, обраної XXVI з'їздом Комуністичної партії України. Головою комісії обраний **Г. І. Ревенко,** заступником голови комісії **Ю. О. Олененко.**

Рапорт ремонтників

Слюсар - ремонтник механічної майстерні райсільгосптехніки М. М. Сапіга — делегат XXVI з'їзду Компартії України. Колектив робітників, де працює Микола Миколайович, з великою увагою стежив за роботою форуму комуністів республіки. В дні роботи з'їзду колектив мехмайстерні надіслав своєму колезі телеграму, в якій рапортував про успішне виконання підвищених соціалістичних зобов'язань, взятих на честь з'їзду.

Відремонтовано 73 трактори, 875 паливних насосів, вироблено валової продукції на суму 87 тисяч карбованців, говориться в телеграмі.

У відповідь на рішення XXVI з'їзду Компартії України ремонтники прагнуть успішно виконати завдання одинадцятої п'ятирічки.

М. БІЛЕНКО.

Надплановий рахунок

Високої продуктивності праці на передз'їздівській вахті добиваються гірники розрізу «Морозівський». За підсумками змагання у січні перше місце утримувала бригада екскаватора, яку очолює Д. Т. Савчук. Додатково до плану вона видобула близько тисячі тонн вугілля, а в першій половині лютого її надплановий рахунок становить 1200 тонн палива.

На розкриванні вугілля по-ударному працює колектив дільниці під керівництвом В. О. Малоока. У січні він вийняв і відсипав у відвали на 253 тисячі кубометрів породи більше плану, а в лютому — понад 50 тисяч кубометрів.

О. КАЗАКОВА.

На вахті харчовики

Колектив заводу продтоварів відмінними результатами ознаменував XXVI з'їзд Компартії України. При зобов'язанні дати надпланової продукції на 10 тисяч карбованців харчовики видали виробів на 11 тисяч карбованців.

Сьогодні широкого розмаху набрало змагання за гідну зустріч XXVI з'їзду КПРС. Харчовики взяли підвищені зобов'язання: до дня відкриття Всесоюзного форуму комуністів виробити на 16 тисяч карбованців надпланової продукції.

Нині уже вироблено продукції більше як на 16 тисяч карбованців.

Колектив заводу вирішив у день відкриття XXVI з'їзду КПРС працювати з найвищою продуктивністю, а зарплату перерахувати у Фонд миру.

В. ЄВДОКИМОВА.



Відмінно трудиться на новобудовах міста бригада теслярів під керівництвом О. С. Скляренка з будівельного управління № 3 тресту «Олександріяважбуд». Змінні норми виробітку робітники перевиконують. Так, план минулого місяця бригада виконала на 120 процентів.

В колективі немає жодного відстаючого, добре розвинуте наставництво, міцна трудова дисципліна.

На знімку (зліва направо) члени бригади: депутат міської Ради народних депутатів С. Т. Щербина, Л. Є. Тарасюк, О. Є. Скляренко, Г. П. Скрипник.

Фото В. ДОВГАЛЮКА.

ПЕРЕМОЖЦІ СОЦІАЛІСТИЧНОГО ЗМАГАННЯ

Підбито підсумки соціалістичного змагання господарств, відділків, бригад, ферм, окремих виробничників району за збільшення виробництва і продажу державі продукції рослинництва і тваринництва в 1980 році.

Постановою бюро райкому Компартії України та виконкому районної Ради народних депутатів перехідними Червоними прапорами райкому Компартії України та виконкому районної Ради народних депутатів і грошовими преміями нагороджено:

В галузі рослинництва:

Колгосп імені Володимира Ульянова (голова правління В. А. Пашковський, секретар парторганізації В. П. Микитенко, голова комітету профспілки С. І. Ремез, секретар комсомольської організації А. Г. Шатравка).

Господарство одержало по 415 центнерів цукрових буряків з гектара. План продажу їх державі виконано на 160,2 процента.

В галузі тваринництва:

Олександрійський держкінзавод № 174 (директор В. Г. Кіщук, секретар парторганізації М. М. Малюк, голова робітничого комітету профспілки М. П. Лахтарина, секретар комсомольської організації С. І. Заставний).

В господарстві план виробництва молока виконано на 105 процентів, план продажу — на 109 процентів. На 100 гектарів сільськогосподарських угідь вироблено 399 центнерів молока, начій на корову за 1980 рік стане понад 3002 кілограми.

Колгосп «Прогрес» (голова правління І. О. Власенко, секретар парторганізації В. В. Макаренко, голова комітету профспілки М. К. Журавель, секретар комсомольської організації К. Г. П'ятикопова).

План виробництва м'яса господарство виконало на 126 процентів, план продажу — на 109 процентів.

Перехідним червоним вимпелом райкому Компартії України та виконкому районної Ради народних депутатів нагороджено:

В галузі птахівництва:

Колгосп імені Володимира Ульянова (голова правління В. А. Пашковський, секретар парторганізації В. П. Микитенко, голова комітету профспілки С. І. Ремез, секретар комсомольської організації А. Г. Шатравка).

План виробництва яєць господарство виконало на 100 процентів, план продажу — на 101 процент. Одержано по 147 яєць на курку-несучку.

По вирощуванню зернових культур відзначено радгоспи цукрокомбінату, імені Гагаріна, колгоспи «Червоний прапор», імені Леніна; по вирощуванню цукрових буряків — колгоспи «Прапор комунізму», імені Леніна, радгосп-технікум; по одержанню високих надоїв молока — колгосп «Заповіт Леніна», радгосп цукрокомбінату; по виробництву м'яса — колгосп імені Володимира Ульянова, радгосп імені Гагаріна; по виробництву яєць — колгосп «Ленінським шляхом», радгосп-технікум; по виробництву і продажу державі вовни — колгосп імені Енгельса.

Серед виробничих підрозділів визнано переможцями і нагороджено перехідними червоними вимпелами та грошовими преміями:

тракторну бригаду № 1 колгоспу «Червоний прапор» (бригадир А. Д. Скічко);

Гаївський відділок бурякорадгоспу «Шарівський» (керуюча Г. П. Івахнюк, бригадир тракторної бригади М. З. Прохач).

Грамотами райкому Компартії України та виконкому районної Ради народних депутатів нагороджено колективи:

молочнотоварну ферму колгоспу «Заповіт Леніна» (завідуюча Р. Д. Воробей);

свинотоварну ферму колгоспу «Прапор комунізму» (завідуюча М. В. Зінішина);

птахоферму колгоспу «Ленінським шляхом» (завідуюча Т. М. Сумченко);

вівцеферму колгоспу імені Енгельса (завідуючий М. С. Ророха).

Серед окремих виробничників визнано переможцями і нагороджено перехідними червоними вимпелами райкому Компартії України та райвиконкому:

А. Г. Коваль — доярку кінзаводу.

Л. Л. Романець — свинарку колгоспу «Ленінським шляхом».

П. П. Михайлик — свинарку колгоспу «Ленінським шляхом».

М. А. Гринюк — телятницю радгоспу «Більшовик».

Х. В. Ручку — пташницю колгоспу імені Володимира Ульянова.

К. Т. Лапко — чабана колгоспу імені Енгельса.

О. Г. Лисяк — чабана колгоспу імені Шевченка.

Л. І. Василяку — пасічника колгоспу «Україна».

Н. В. Діденко — техніка - тваринника молочнотоварної ферми № 4 колгоспу «Перемога».

Велику групу працівників сільського господарства нагороджено грамотами райкому Компартії України та райвиконкому.

День секретаря парторганізації

Районний комітет Компартії України провів черговий день секретаря. Перед присутніми з інструктивними доповідями та лекціями виступили відповідальні працівники — другий секретар райкому партії В. Г. Жаботенко, завідуючий організаційним відділом В. Й. Зубов, завідуючий відділом пропаганди і агітації М. М. Швиданенко, завідуюча загальним відділом Л. Д. Ступенко, інструктори М. С. Усаченко, В. П. Самохвалов, голова партійної комісії І. Є. Сікірда.

Вони висвітлили питання поточного і перспективного планування роботи парторганізацій, роботи первинного осередку по прийому в партію та виховання молодих комуністів, розгляду персональних справ комуністів, підготовки і здачі документів до архіву.

Секретарів парторганізацій ознайомлено з рядом документів вищестоящих органів.

В. Г. Жаботенко поставив перед присутніми завдання по мобілізації виробничих колективів на виконання планів першого року одинадцятої п'ятирічки.

А. ПЕТРОВ.



Десять років працює в радгоспі - технікумі Володимир Єфремович Гайдей. Він механізатор першого класу, очолює ланку по вирощуванню кукурудзи на зерно.

Володимир Єфремович завжди йде в авангарді соціалістичного змагання серед механізаторів третього відділку.

МАШИНИ ДЛЯ ФЕРМ

Першу в нинішньому році тисячу тракторних універсальних кормороздавачів відправив тваринникам у різні райони країни Оріхівський завод «Орсільмаш», що в Запорізькій області. Призначені для роздавання соковитих і грубих кормів великій рогатій худобі, вони перевершують потужністю всі подібні машини, які випускає вітчизняна промисловість.

(РАТАУ).

Намітили нові рубежі

В нашому колгоспі «Перемога» підбито підсумки виконання соціалістичних зобов'язань за 1980 рік. Господарство виростило зернових по 26,2 центнера з кожного гектара, цукрових буряків — по 159 центнерів. Погодні умови не раз ставали на перешкоді. Щоб прискорити польові роботи, колгоспові потрібна потужна сільськогосподарська техніка. Тому під час обговорення проекту Основних напрямів колгоспники пропонували до п'ятого розділу внести доповнення: звернути особливу увагу на випуск більш потужних, маневрових сільськогосподарських машин, розрахованих на збирання врожаю за будь-яких погодних умов.

В прийнятих соціалістичних зобов'язаннях на 1981 рік хлібороби, тваринники намітили нові підвищені рубежі. В колгоспі розгортається соціалістичне змагання серед тваринників і механізаторів. Кращих показників добиваються механізатори Д. Т. Малий, В. Г. Чубар, І. Т. Куліш, Я. В. Черняк та інші.

В зимовий час механізатори ремонтують техніку, працюють на фермах.

Комсомольсько - молодіжний колектив молочнотоварної ферми № 4 прагне трудовими успіхами зустріти XXVI з'їзд КПРС. Комсомольці тваринники взяли під свій контроль зимівлю худоби, використання кормів. Слідкують за роботою механізмів, обладнання, постійно турбуються про підвищення продуктивності молочного стада.

Три роки очолює молодіжний колектив комуніст Віра Олегівна Лищук. Вона — передова доярка ферми. Якщо по колгоспу в зимовий час надоюють по 3,5 кілограма молока від корови за добу, то на фермі № 4 — по 4,5 кілограма і більше.

За підсумками змагання посідає першість серед доярок комсомолка Людмила Донченко.

Ми завжди дбаємо про виконання планів. А от про культурний відпочинок, спортивну роботу серед працюючих нерідко забуваємо. Наприклад в Соловʼївці приміщення клубу в аварійному стані, а про ремонт його ніхто не турбується. Працівники побуту і торгівлі погано обслуговують тваринників і механізаторів. Незадовільно налагоджено також медичне обслуговування трудящих.

В селі немає бібліотеки, кімнати-музею революційної, бойової, трудової слави. Потурбуватись про вирішення цих проблем повинні керівники колгоспу і села.

Н. ПОЛІКАРПОВА,
секретар комітету комсомолу.

Назустріч XXVI з'їзду КПРС

По шляху зростання

«Підвищити організованість і злагодженість роботи всіх ланок народного господарства. Послідовно поліпшувати планування, забезпечувати органічну взаємодію плану, економічних підойм і стимулів, удосконалювати організаційні структури і методи управління».

(Із проекту ЦК КПРС до XXVI з'їзду партії).

У постанові ЦК КПРС і Ради Міністрів СРСР «Про поліпшення планування і посилення впливу господарського механізму на підвищення ефективності виробництва і якості роботи» підкреслюється, що одним з важливих елементів, який характеризує результати праці колективу, є нормативна чиста продукція, тобто заново створені вироби. Наш завод першим в Олександрії запровадив цей економічний показник.

Звичайно, довелося провести відповідну роботу, підвищити організацію виробництва. В основних цехах були створені наскрізні комплексні бригади. Працюють вони за єдиним нарядом, змагаються за досягнення найвищих кінцевих результатів. До дії поставлено десятки нових механізмів, напівавтоматів, різноманітне досконале устаткування, що дозволило знизити трудомісткість процесів, а продуктивність праці підвищити.

За період з 1976 по 1980 рік продуктивність праці підвищилася на 125,2 процента при плані 119,3 процента. Завдяки цьому випущено додатково до 5-річного плану на 1,4 мільйона карбованців виробів, а нормативної чистої продукції видали на 332 тисячі карбованців більше.

За цей період в процесі реконструкції заводу освоєно більше 17 мільйонів карбованців капітальних вкладень. Введено дію 20,6 тисячі квадратних метрів виробничих площ.

Розроблено план економічного і соціального розвитку підприємства на одинадцяту п'ятирічку. Свою перспективу ми окреслювали у відповідності з проектом ЦК КПРС до XXVI з'їзду партії.

Зробити доведеться багато. Але плани цілком реальні. Головна увага звертається на дальше підвищення продуктивності праці, поліпшення культури виробництва.

В. І. Ленін у своїх працях, визначаючи прогрес соціалістичного суспільства, вказував, що шлях до нього лежить через високопродуктивну, сплановану, враховану і розумно використану працю. Звідси ясно, якою має бути наша робота. Тому турбуємось про забезпечення умов праці.

По-перше, рівень механізації і автоматизації процесів доведемо за п'ятирічку до 61,2 процента, а в основному виробництві — до 67,3 процента. Завдяки впровадженню нової техніки, удосконаленню процесів виробництва, елементів наукової організації праці, ширшого застосування бригадного методу роботи продуктивність праці зросте за п'ять років більше як на третину.

Основним своїм завданням ставимо: дати продукції значно більше при менших затратах. Обсяг випуску виробів збільшимо до 1985 року на 173,2 процента, а нормативної чистої продукції — на 167,4 процента.

Значна увага буде приділена виробництву товарів для населення, випуск їх збільшиться в 3,1 раза. А обсяг випуску продукції з державним Знаком якості передбачили довести до 65 процентів від загальної кількості.

Колектив заводу за роки п'ятирічки освоїть випуск контейнерних підйомних кранів для лісової промисловості, залізничних кранів, портальних перевантажувачів, спеціальних редукторів та інше.

За п'ятиріччя намічається освоїти 17,3 мільйона карбованців капітальних вкладень. Ці кошти будуть використані на промислове будівництво, спорудження житла і об'єктів соціально-культурного призначення. Плануємо ввести в дію кілька житлових будинків загальною площею 30 тисяч квадратних метрів, школу, професійно - технічне училище. Палац спорту, дитсадок, піонерський табір, базу відпочинку та інше.

Значна кількість коштів буде направлена на охорону праці, профілактично-лікувальні заходи, поліпшення побуту тощо.

Ф. СКОБА,
начальник планового відділу заводу підйомно - транспортного устаткування.

ЛЕНІНСЬКИЙ ПРАПОР
2 стор. 14 лютого 1981 р.

ВЛКСМ

КОМСОМОЛЕЦЬ Олександрійщини

Випуск № 2

Доповідаємо XXVI з'їзду КПРС

Включившись у Всесоюзну естафету комсомольських справ «Десятій п'ятирічці—ударний фініш! XXVI з'їздові — гідну зустріч!», комітет комсомолу авторемонтного заводу головну увагу зосереджує на розгортанні соціалістичного змагання серед молодих трудівників за право підписати Рапорт партійному з'їздові. Нині юнаки і дівчата прагнуть кожний передз'їздівський день ознаменувати високопродуктивною працею.

У першій половині лютого у нашій комсомольській організації відбулися збори з порядком денним: «XXVI з'їздові КПРС — доповідаємо». На них зроблено аналіз роботи молодих виробничників за п'ятирічку, підбито підсумки змагання за право підписати Рапорт Ленінського комсомолу Всесоюзному форуму комуністів «Заповітам Леніна вірні».

Авторемонтники внесли вагому лепту в копилку трудових справ міської комсомольської організації. В авангарді змагання йде бригада рамщиків складального цеху, де бригадиром О. І. Мікізіль, групкомсоргом Т. В. Осадча. Вона завершила п'ятирічку ще до 110-ї річниці з дня народження В. І. Леніна. Всі члени бригади — ударники комуністичної праці, трудяться з особистим клеймом, беруть активну участь у громадському житті колективу, підвищують політичний і загальноосвітній рівень, нагороджені почесною Ленінською грамотою.

Достроково виконали п'ятирічку також комсомольці — слюсарі Іван Карпов, Віктор Литвинов, газоелектрозварювальник механічної дільниці Олександр Волинець, формувальник ливарної дільниці Микола Безкоровайний та інші.

За успішне виконання планів десятої п'ятирічки комсомольці Олександр Волинець і Олексій Шульга нагороджені знаком «Переможець соціалістичного змагання 1980 року», п'ять комсомольців нагороджені знаком ЦК ВЛКСМ «Молодий гвардієць п'ятирічки», дванадцять — значком ЦК ВЛКСМ «Ударник-80», 37 членам ВЛКСМ присвоєно звання ударників комуністичної праці.

На рахунку комсомольців заводу є чимало добрих справ. Ми зібрали чотири тонни брухту кольорових металів і перерахували у фонд солідарності 300 карбованців, організовували зустрічі з ветеранами війни і праці, проводили екскурсії по місцях бойової і трудової слави батьків.

Рапорт комсомольців заводу «Заповітам Леніна вірні» вибороли право підписати інженер - конструктор Григорій Сірош, слюсар Володимир Перов, токарі Тамара Рожнова, Валентин Харенко, Анатолій Тимченко, слюсарі Олександр Куліш, Олексій Шульга, Олексій Шаповал, машиніст компресорної установки Наталія Колісник, контролер відділу технічного контролю Надія Кулікова.

М. КОСЯН,
секретар комітету комсомолу заводу.

Живеш в селі— стань хліборобом

Педагогічний колектив Косівської середньої школи вважає своїм невідкладним обов'язком готувати школярів до праці в сільському господарстві.

Протягом навчального року на уроках та позакласних заходах ми ведемо посильну профорієнтаційну роботу, залучаємо дітей до громадсько корисної діяльності, влаштовуємо зустрічі з ветеранами праці і передовиками виробництва.

Вже зараз починаємо підготовку до п'ятої, трудової чверті. В період літніх канікул на базі колгоспу «Прапор комунізму» діятиме учнівська навчально-виробнича бригада. До неї залучаються учні 7—9 класів.

Робота в бригаді проводиться за планом. До підготовки розділів плану залучаємо вчителів біології, фізики, історії, фізичного виховання. Вони, як фахівці, уміло пов'язують дослідницьку і раціоналізаторську діяльність учнів, політико-виховну і спортивно-масову роботу в колективі.

Під керівництвом комітету комсомолу проходять вибори органів самоуправління трудового об'єднання. На засіданні комітету затверджується бригадир.

Незабаром настане весна, розпочнуться польові роботи. Перші виходи в поле здійснять і члени бригади.

Влітку багато учнів працює на збиральних роботах у колгоспі. Діти також доглядають худобу, допомагають заготовляти корми. Попереду йдуть комсомольці.

Минулого літа секретар учнівської комсомольської організації школи Володимир Зенішин працював помічником комбайнера в агрегаті свого батька.

Відмінно трудилися комсомольці Іван і Микола Бурдуки, Юрій Терещенко, Люба Чернявська, Юрій Логвин та інші.

Чимало випускників школи залишається працювати в рідному колгоспі. Навчаючись у школі, Ігор Благоренко, Леонід Гончаров, Володимир Чайка здобули професію механізаторів у Войнівському міжшкільному навчально-виробничому комбінаті. А нині успішно трудяться в колгоспі.

А. ХИМИНЕЦЬ,
вчителька.

Так тримати

Радісна звістка ластівкою прилинула в оселю Бабичів. Клавдія Семенівна і Микола Порфирович одержали листа-подяку від командира військової частини та його заступника, де



служить їх син Володимир.

«Ми раді Вам повідомити, пишуть командири, що ваш син Володимир добросовісно виконує свій обов'язок і є гідним захисником нашої Вітчизни.

Він з честю носить гордe ім'я воїна Збройних Сил, успіхами в ратному труді зміцнює могутність Батьківщини Володимир майстерно володіє технікою і зброєю.

Командування партійна, комсомольська організації дякують Вам за хороше виховання сина».

Сім'я Бабичів проживає у селищі Нова Прага. Клавдія Семенівна багато років трудиться в місцевому відділенні зв'язку, Микола Порфирович — головний диспетчер колгоспу «Червоний прапор». Від щирого серця хочеться побажать батькам доброго здоров'я і успіхів у мирній праці, а сину сказати: «Так тримати!».

А. ЧУМАК.

Підсумки трудового суперництва комсомольсько-молодіжних колективів міста за 1980 рік

Ставши на ударну трудову вахту на честь XXVI з'їзду КПРС, комсомольсько - молодіжні колективи підприємств і установ міста вносять свій вклад у всенародний рух за гідну зустріч Всесоюзного форуму комуністів. 25 комсомольсько - молодіжних колективів, більше 1500 молодих трудівників достроково виконали завдання 1980 року.

5 комсомольсько - молодіжних колективів підприємств вугільної промисловості зобов'язалися видати на-гора до дня відкриття з'їзду КПРС 3,6 тисячі тонн вугілля понад план.

Комсомольсько - молодіжний колектив «Зигзаг» фабрики діаграмних паперів в період передз'їздівської вахти дав слово зекономити 12,5 тонни паперу.

«XXVI з'їздові КПРС —26 ударних тижнів» — з такою ініціативою виступив комсомольсько-молодіжний колектив імені 60-річчя ВЛКСМ складального цеху електромеханічного заводу. До його складу був зарахований льотчик - космонавт, Герой Радянського Союзу Л. І. Попов. Прикладобудівники з честю дотримують слова.

Рішенням бюро міськкому комсомолу підбито підсумки соціалістичного змагання комсомольсько-молодіжних колективів за 1980 рік і присуджено перші місця та перехідні Червоні прапори:

У ВУГІЛЬНІЙ ПРОМИСЛОВОСТІ

Комсомольсько - молодіжній бригаді прохідників підготовчої дільниці шахти «Світлопільська» (керівник В. А. Прохоренко, групкомсорг О. Касаткін).

В МАШИНОБУДІВНІЙ ПРОМИСЛОВОСТІ

Комсомольсько - молодіжному колективу електрослюсарів заводу підйомно - транспортного устаткування (керівник М. В. Горобець, групкомсорг В. Середа).

В ЕЛЕКТРОТЕХНІЧНІЙ ПРОМИСЛОВОСТІ

Комсомольсько - молодіжному колективу імені 60-річчя ВЛКСМ складального цеху електромеханічного заводу (бригадир О. Я. Багно, групкомсорг Р. Шпак).

В БУДІВНИЦТВІ

Комсомольсько - молодіжному колективу імені 60-річчя ВЛКСМ малярів будівельного управління № 3 тресту «Олександріяважбуд» (бригадир Г. В. Русаков, групкомсорг Л. Корнієнко).

В МІСЦЕВІЙ ПРОМИСЛОВОСТІ

Комсомольсько - молодіжному колективу «Зигзаг» фабрики діаграмних паперів (бригадир М. Ф. Підгорний, групкомсорг С. Дудін).

В ХАРЧОВІЙ ПРОМИСЛОВОСТІ

Комсомольсько - молодіжному колективу забійного цеху м'ясокомбінату (бригадир М. О. Муравйов, групкомсорг С. Григоренко).

В ТОРГІВЛІ

Комсомольсько - молодіжному колективу магазину «Дитячий світ» міськзмішторгу (завідуюча магазином Н. О. Хомецька, групкомсорг Н. Войтенко).

В ГРОМАДСЬКОМУ ХАРЧУВАННІ

Комсомольсько - молодіжному колективу їдальні № 31 комбінату громадського харчування (керівник З. І. Пальцун, групкомсорг Н. Сахненко).

У ЛЕГКІЙ ПРОМИСЛОВОСТІ

Комсомольсько - молодіжному колективу трикотажного цеху (керівник В. І. Ставицька, групкомсорг Т. Зінковська).

Підготовка кадрів—турбота спільна

Шефство над закладами профтехосвіти, турбота про підготовку кваліфікованих робітничих кадрів — один з важливих напрямів роботи комсомольських організацій промислових підприємств.

У нас на заводі підйомно-транспортного устаткування, як і в минулі роки, систематично проходять практику учні базового міського профтехучилища № 1. Комітет комсомолу, керівники цехів, наставники докладають багато зусиль, щоб створити нормальні умови практикантам. Складено також і виконуються спільні заходи по трудовому вихованню учнівської молоді.

Нині на робочих місцях поряд з досвідченими виробничниками трудиться 94 учні ПТУ. Це — майбутні кранівники, електрозварювальники, токарі, слюсарі-електромонтажники, та слюсарі-ремонтники. За кожним учнем закріплений наставник.

Багатьом юнакам передавав секрети майстерності токар О. Г. Петриченко. Любовно виховують молоду зміну наставники М. А. Терещенко, М. В. Кашпуровський, А. П. Великий, А. С. Виходець та багато інших.

Як правило випускники училища одержують призначення на наш завод і працюють в колективах, де проходили практику. Стало традицією зустрічати нове поповнення напутніми словами кадрових робітників. Робимо це в урочистій обстановці а вечорі посвячення молоді в робітничий клас. Торік, наприклад, посвячено в робітники 75 випускників училища.

Коли юнаків призивають в ряди Радянської Армії, проводи їх завжди урочиста подія. Адміністрація, комітет комсомолу, ветерани війни і праці дають наказ майбутнім воїнам чесно виконати свій конституційний обов'язок, зірко стояти на сторожі миру. На пам'ять вручаємо цінні подарунки і запрошуємо по закінченні служби повертатися в трудовий колектив кранобудівників.

Знайомство з майбутніми робітниками починається в стінах училища. На свято першого дзвінка приходять представники адміністрації, партійної, комсомольської, профспілкової організацій, наставники, передові виробничники заводу. Вони допомагають також проводити Ленінські уроки, виховні години.

Комітет комсомолу влаштовує вечори відпочинку, походи по місцях бойової і трудової слави батьків.

Після перших днів занять учні приходять на завод, знайомляться з колективами і обстановкою, в яку потім проходять практику.

Виховна робота не завершується по закінченні навчального циклу в ПТУ. Вона вимагає багато зусиль для становлення особистості молодого трудівника.

Зроблено немало. Але треба, щоб зв'язки виробничого і учнівського колективів були ще тіснішими, необхідно подбати про поліпшення умов для проведення навчальної практики. У майбутньому треба збудувати на заводі учбовий цех і на вищий рівень піднести організацію виробничої практики майбутніх кранобудівників.

В. ЛОЗОВСЬКИЙ,
секретар комітету комсомолу заводу.

Суботня СТОРІНКА

Тиждень героїв

Щороку 8 лютого в школі проводиться день юного героя-антифашиста. Під керівництвом ради клубу інтернаціональної дружби «Орбіта» проводяться радіолінійки, уроки мужності, екскурсії по залу бойової слави, бесіди, зустрічі з ветеранами війни та праці, конкурси політичного плаката.

Цього року юним, які боролися і борються проти фашизму, кідівці присвятили цілий тиждень. Змістовно пройшли урок солідарності в сьомому класі, урок героїзму у шостому класі, екскурсія мужності у дев'ятому класі.

Семикласники підготували для менших школярів цікаві заочні подорожі під девізом: «Імена юних героїв на карті Батьківщини».

Підсумком тижня стала загальношкільна радіолінійка, у якій прозвучали розповіді про героїв-антифашистів, рапорти юних інтернаціоналістів школи про проведення тижня героїв. Підбито підсумки конкурсу політичного плаката. Кращими названо роботи Лариси Гусєвої (6 клас), Валентина Романенка (7 клас), Василя Якименка (8 клас).

Л. СУРІНОВА,
старша піонервожата Куколівської СШ.



Кримська область. Кваліфіковані кадри готує Джанкойська технічна школа. Тут набувають спеціальностей електромашиніста насосних установок, автокранівника, скрепериста, газоелектрозварника, токаря, шофера, екскаваторника.

У цьому році курс підготовки пройдуть 1120 чоловік.

На знімку: курсанти Іван Алейников (ліворуч) і Геннадій Запорожцев в лабораторії під час практичних занять.

Фото О. ОБУХОВСЬКОГО (Фотохроніка РАТАУ)

В піснях прославляємо партію

Репортаж

У міському Палаці піонерів протягом двох днів тривав огляд художньої самодіяльності працівників народної освіти міста, присвячений XXVI з'їзду КПРС. Першого дня звітували 12 колективів дошкільних закладів.

...На сцені — учасники художньої самодіяльності ясел-садка № 16. Звучить пісня «Легенди розкажуть» Г. Мовсасяна, яка стає ніби епіграфом до всього звіту.

Вдало виступили вокальні групи дошкільного дитячого будинку з селища Пантаївка та колективу ясел-садка № 28, які виконали пісні В. Шаїнського, Д. Тухманова, О. Пахмутової, С. Тулікова про велич нашої країни, про мирний труд радянських людей.

«Любите Россию и будьте России верны» — звучать заключні слова пісні у виконанні вокальної групи ясел-садка № 35.

Привернув увагу слухачів і членів журі виступ агітбригади «Веселка» ясел-садка № 19, які в художній формі зуміли показати розвиток дошкільного виховання в країні, в нашому місті, а також плани на одинадцяту п'ятирічку.

Наступного дня звітували учительські колективи. Добре виступив хор вчителів шкіл селища Димитрово — неодноразовий учасник обласних оглядів художньої самодіяльності. Під керівництвом викладача музики та співів М. Я. Литвина він виконав пісні про Леніна, про партію, українські народні пісні.

Приємно, що для участі в художній самодіяльності знаходять час і керівники педагогічних колективів. Разом з аматорами своїх учбових закладів вийшли на сцену директори шкіл № 19 і № 14 В. І. Каліжонкова та В. Я. Литвин, завуч восьмирічної школи № 3 О. В. Петренко, організатори позакласної і позашкільної роботи СШ №№ 15 і 16, голови місцевих комітетів шкіл №№ 1, 8, 13, 14, 19.

Характерна масовість вокальних груп. Висока виконавська майстерність. Сподобалися слухачам пісні у виконанні В. А. Прохоренка з СШ № 15, В. І. Федоренко, Т. С. Мукасєєвої з СШ № 10, В. А. Таран та О. Є. Андрейчиної з школи № 4, В. В. Полянко з СШ № 17.

Особливий успіх мала вчителька Т. Е. Аноко з школи № 6. Вона майстерно виконала пісні «Голуба мрія» та «Побажання», до яких сама написала слова і музику.

Цікаво виступили вокальні групи вчителів СШ № 1 та працівників Палацу піонерів. У їх виконанні чудово прозвучали пісні «Величальна Батьківщини» Тулікова, «Люблю тебе, мій рідний краю» Подельського, «Моя країна» Аверіна, «Матерям загиблих синів» Струве.

З. ОЗДОБА.

Концерт на фермі

У тваринників колгоспу «Заповіт Леніна» часті гості культармійці Протопопівського Будинку культури. Їх пристрасне слово, дзвінка пісня запалюють колгоспників на трудові звершення. Учасники агіткультбригади виступають за сценарієм «Щоб текли молочні ріки».

Ось і недавно аматори виступили з концертом на молочнотоварній фермі у селі Березівці, на відгодівельному пункті та перед механізаторами першої бригади.

Прозвучали теплі слова вітання кращим доярам Наталії Васильківській, Любові Тарасенко, дояру Георгію Стецю, тваринницям Вірі Ручці, Лідії Черних.

Танцювальний колектив виконав для трударів запальні російські та молдавські танці. Прозвучали також пісні «А льон цвіте», «Малиновка», «Белые крылья», українська народна «Сусідонько».

Гнівно критикували культармійці скотаря Михайла Кокоша, який приходить п'яний на роботу.

В. КРАВЦОВА.

Рядки з листів

Недавно ми здійснили екскурсію в місто Дніпропетровськ. Відвідали там краєзнавчий музей і музей бойової слави, планетарій, мали можливість спостерігати за зоряним небом.

Н. ПАСТУШЕНКО,
учениця 6-А класу середньої школи № 1.

* * *

Цікаво живе наш загін. Ось про це ми і вирішили розповісти своїм мамам і татам. Ретельно готувались до зустрічі. А потім запросили наших батьків до школи.

Про підсумки навчальної чверті розповіла член учбового сектора О. Лозова, заступник голови ради загону О. Каунова говорила про піонерську роботу. Як загін бореться за звання «Клас зразкового порядку», розповіла староста Т. Куколова.

На закінчення учні виступили перед батьками з концертом.

А. ПЛЕТНЬОВА, С. ЧЕРВОННАЯ, О. МАКІЙ, Н. ВАЩЕНКО — учні 5-А класу середньої школи № 2.

СПОРТ

На голубих доріжках

В Олександрії, в басейні «Дельфін» нещодавно проходив чемпіонат обласної ради товариства «Авангард» з плавання серед міських рад та колективів фізкультури.

Першість вибороли спортсмени нашого міста, які набрали 1405 очок. На другому місці — світловодці.

Серед колективів фізкультури найсильнішими виявилися плавці вуглерозрізу «Бандурівський». Вони значно обігнали свого найближчого суперника команду Світловодського заводу чистих металів.

В особистому заліку першість вибороли юні олександрійці: в стилі батерфляй — Андрій Бурцев, у вільному стилі — Андрій Кривашов — обидва з СШ № 15, у стилі брас — Юрій Гавриленко, учень з СШ № 5, у плаванні на спині — Олена Дробязко з СШ № 13, в стилі брас — Світлана Тягла та Таня Бабичева — обидві з СШ № 2.

В. ХАЗАН,
голова ДСТ міськради «Авангард».

В залік спартакіади

У нашому місті проходить зимова спартакіада «Юність» серед дітей і підлітків за місцем проживання. Уже відбулися змагання з шашок та шахів. Призові місця серед шашкістів вибороли: команди ЖЕУ № 3 (селище Пантаївка), ЖЕК № 3 (селище Димитрово) та ЖЕК № 2 (Перемозький мікрорайон). Переможні очки команді ЖЕУ № 3, яка зайняла перше місце, принесли Леонід Чабан, Валерій Тищенко та Лілія Кофанова.

В змаганнях з шахів найсильнішою виявилася команда «Кристал» ЖЕК № 1 управління житлово-комунального господарства об'єднання «Олександріявугілля» у складі Сергія Крамара, Іри Усачової та Віктора Федана. Друге місце зайняла команда «Факел» ЖЕК № 1 міськвиконкому, третє — команда «Супутник» ЖЕК № 2 міськвиконкому.

Л. КАРАБОВСЬКА.
інструктор міського комітету по фізкультурі і спорту.



НА ТРАСІ ІЛ-86

Недавно на трасах Аерофлоту почав літати перший радянський широкофюзеляжний літак ІЛ-86 (на знімку). Він розрахований на перевезення 350 пасажирів. Аеробуси покликані розвантажити великі аеропорти, зменшити напруження повітряного руху і рівень шуму в їх зонах.

Для пасажирів у літаку передбачено максимальний комфорт. Стала простішою процедура оформлення багажу.

(Фотохроніка ТАРС—РАТАУ)

Редактор Х. СОКОЛОВСЬКИЙ.

ОЛЕКСАНДРІЙСЬКЕ БЮРО ПОДОРОЖЕЙ І ЕКСКУРСІЙ
запрошує жителів міста і району в подорож на туристичному поїзді
«ОЛЕКСАНДРІЯ—КИШИНІВ—ОЛЕКСАНДРІЯ»
з 4 по 6 березня.
За довідками звертатися на адресу: 317900, м. Олександрія, вул. Фрунзе, 35. Телефони 2-27-77, 2-21-59. Бюро подорожей.

Адміністрація, партійна та профспілкова організації Олександрійського райуправління сільського господарства глибоко сумують з приводу смерті колишнього працівника
КОТЕНКА ГНАТА АНДРІЙОВИЧА
і висловлюють співчуття рідним і близьким покійного.

«ЛЕНИНСКОЕ ЗНАМЯ» — орган Александрийских городского и районного комитетов Компартии Украины, городского и районного Советов народных депутатов Кировоградской области (выходит на украинском языке).

АДРЕСА РЕДАКЦІЇ: Індекс 317900, м. Олександрія, вул. Шевченка, 74.

ТЕЛЕФОНИ: редактора — 2-23-45, відділів: партійного життя — 2-24-33, промисловості — 2-36-63 сільського господарства —2-27-93, відповідального секретаря — 2-35-63, відділу листів — 2-01-43, приймальні — 2-22-32, бухгалтера — 2-27-93.

Олександрійська міська друкарня Кіровоградського облуправління у справах видавництв, поліграфії і книжкової торгівлі. м. Олександрія, вул. Шевченка, 81.
Індекс 62065. Спосіб друку високий. Телефони: 2-31-35, 2-34-70. Тираж 27850. Обсяг 1 друк. арк. Зам. № 1220.

ПРОЛЕТАРІ ВСІХ КРАЇН, ЄДНАЙТЕСЯ!

ГАЗЕТА НАГОРОДЖЕНА ПОЧЕСНОЮ ГРАМОТОЮ ПРЕЗИДІЇ ВЕРХОВНОЇ РАДИ УРСР

Ленінський ПРАПОР

ОРГАН ОЛЕКСАНДРІЙСЬКИХ МІСЬКОГО ТА РАЙОННОГО КОМІТЕТІВ КОМПАРТІЇ УКРАЇНИ, МІСЬКОЇ ТА РАЙОННОЇ РАД НАРОДНИХ ДЕПУТАТІВ КІРОВОГРАДСЬКОЇ ОБЛАСТІ

Лютий
17
Вівторок
1981
№ 27 (9051)
Ціна 2 коп.
Газета виходить у вівторок, середу, п'ятницю, суботу.

ГАЗЕТА ВИДАЄТЬСЯ З 26 БЕРЕЗНЯ 1919 РОКУ

Накреслення з'їзду — в життя

У ДОКУМЕНТАХ XXVI з'їзду Комуністичної партії України з особливою силою підкреслюється, що комуністи і всі трудящі республіки гаряче схвалюють і одностайно підтримують внутрішню і зовнішню політику КПРС. Народ і партія з'єднані міцними, непорушними узами. Справа партії — справа народу. Воля партії — воля народу.

Партійні організації Радянської України під мудрим керівництвом ЦК КПРС у десятій п'ятирічці приділяли першорядну увагу підвищенню ефективності суспільного виробництва, забезпеченню неухильного зростання добробуту народу.

Всі виробничі колективи, всі комуністи і комсомольці покликані зосередити свою увагу на головних завданнях одинадцятої п'ятирічки, окреслених у проекті ЦК КПРС до XXVI з'їзду партії «Основні напрями економічного і соціального розвитку СРСР на 1981 — 1985 роки і на період до 1990 року».

Необхідно на кожному підприємстві максимально використати глибинні резерви підвищення продуктивності праці і добитися збільшення обсягу виробництва на 20—23 проценти. Більшість промислових підприємств Олександрії взяли добрий старт у нинішньому році. За січень значно більше реалізували продукції, ніж за відповідний період минулого року. трудівничі колективи електромеханічного заводу, шахти «Світлопільська», заводу продтоварів, механічного заводу, мебельної фабрики та ін.

Але несповна використовують наявні можливості на заводах цегельному, ремонтно-механічному «Укрремтресту», авторемонтному, рудоремонтному, на розрізах «Морозівський» та «Верболозівський». Названі колективи хоч і виконали січневі плани, але реалізували менше продукції, ніж за відповідний період минулого року. Партійні організації покликані шукати шляхів підвищення ефективності виробництва на кожному робочому місці.

З'їзд комуністів України зобов'язує партійні осередки наполегливо втілювати в життя лінію березневого (1965 р.) і липневого (1978 р.) Пленумів ЦК КПРС на всемірну інтенсифікацію сільськогосподарського виробництва, боротися за збільшення виробництва і заготівель продуктів землеробства і тваринництва. Забезпечують високий рівень культури землеробства хлібороби колгоспу «Ленінським шляхом», радгоспів «Шарівський», «Олександрійський» та ін. Справа честі сільських комуністів, спеціалістів всебічно вивчити досвід передовиків, зробити його надбанням усіх трудівників степів і на цій основі забезпечити одержання високого врожаю зернових, технічних і кормових культур у кожному колгоспі та радгоспі.

В господарствах району десятки майстрів тваринництва кожного року одержують по три - чотири тисячі кілограмів молока від корови. Серед них прославлені доярки М. Д. Іваниченко з радгоспу цукрокомбінату, Г. С. Коваленко з кінзаводу, Н. Ф. Скрипник з колгоспу імені Леніна, Л. Г. Голобородько з колгоспу «Ленінським шляхом» та інші. Поруч з ними в однакових умовах працюють інші доярки, але мають значно нижчі показники по надоях молока.

Чому ж партійні, профспілкові організації, зооветспеціалісти змирилися з таким станом, не вивчають і не поширюють передового досвіду, формально ставляться до розгортання трудового суперництва? Обов'язок комуністів — підтягувати відстаючих до рівня передовиків і добиватися загального піднесення сільськогосподарського виробництва.

XXVI з'їзд Комуністичної партії України зобов'язав партійні організації постійно вдосконалювати організаційно-партійну та ідеологічну роботу серед трудящих і на цій основі боротися за виконання і перевиконання планів одинадцятої п'ятирічки, добиватися підвищення трудової, політичної і моральної активності будівників комунізму.

Підвищувати родючість грунту

На сесії районної Ради народних депутатів

ЦК Компартії України і Рада Міністрів УРСР схвалили важливі напрями по підвищенню родючості грунтів у нинішній п'ятирічці. На XXVI з'їзді комуністів республіки член Політбюро ЦК КПРС, перший секретар ЦК Компартії України В. В. Щербицький з особливою силою підкреслював, що необхідно посилювати контроль за відведенням земель під будівництво, своєчасно проводити рекультивацію відпрацьованих ділянок, всіляко берегти і примножувати сільськогосподарський земельний фонд.

В дні роботи з'їзду Компартії України відбулася сесія районної Ради народних депутатів, яка розглянула питання «Про підвищення родючості та раціональне використання сільськогосподарських угідь у господарствах району». З доповіддю виступив голова виконкому районної Ради О. М. Сергатий. Співдоповідь у цьому питанні зробив голова постійної сільськогосподарської комісії В. К. Донченко.

У минулій п'ятирічці в районі проводилась певна робота по збереженню землі, підвищенню родючості грунту. Десятки гектарів звільнено з-під чагарників і введено в сільськогосподарський оборот. У більшості господарств звужено степові дороги, упорядковано старі токовища. Значні ділянки землі засівають кормовими культурами біля тваринницьких ферм.

Добрі господарі постійно турбуються про підвищення родючості грунту, спираючись на агрономічну науку, борються за високу культуру землеробства. У колгоспі «Ленінським шляхом» кожного року приорюють в середньому на гектар грунту по шість тонн місцевих добрив, у радгоспах «Шарівський» та «Олександрійський» вносять відповідно майже по сім тонн органічної поживи. За турботу земля щедро віддячує високими врожаями зернових і технічних культур.

Але не скрізь по-справжньому дбають про високу культуру землеробства, про дотримання науково обгрунтованих сівозмін.

У колгоспі імені Кірова не засіваються землі біля залізниці, не використовують рекультивовані ділянки. Керівники та спеціалісти погано дбають про збагачення грунту поживними речовинами. В господарстві дуже мало вносять місцевих добрив, не використовують курячого посліду. Через це одержують низькі врожаї зернових, технічних і кормових культур.

Подібні промахи допускають у колгоспах імені Калініна, «Перемога», імені Свердлова, імені Енгельса, у радгоспі імені Гагаріна.

У названих господарствах, а також у колгоспах імені Шевченка, імені Петровського незадовільно використовують наявний присадибний фонд, який знаходиться в межах населених пунктів. Майже 150 гектарів землі не приносить ніякої віддачі. На відрізках садиб ростуть бур'яни.

Керівники колгоспів та радгоспів, агрономи не турбуються про підвищення родючості грунту на присадибних ділянках колгоспників та робітників радгоспу, не виділяють мінеральних і органічних добрив. Через це трудівники села на площі понад сім тисяч гектарів одержують мізерні врожаї городніх культур.

Виконкоми сільських та селищних Рад також не виявляють потрібного піклування про піднесення родючості грунту на присадибних ділянках трудящих.

Агрономічні служби в колгоспах та радгоспах району послабили контроль за ефективним використанням місцевих добрив. В десятій п'ятирічці таких добрив внесено в грунт на 124 тисячі тонн менше, ніж у дев'ятій. А це призвело до великого недобору зерна, овочів, буряків та соняшнику. Колгоспи імені Карла Маркса, імені Шевченка, імені Калініна та інші не виконали державних планів продажу продуктів землеробства.

Погано дбають про зберігання та ефективне використання мінеральних добрив у колгоспах імені Кірова, «Україна», у радгоспі імені Гагаріна. З великими потугами ведуть будівництво складів для зберігання туків у колгоспах «Заповіт Леніна», імені Володимира Ульянова та ін.

Райоб'єднання «Сільгосптехніка» не виконує планів вивезення і внесення в грунт місцевих добрив.

Олександрійське лісництво та Червонокам'янська його дільниця не турбуються про створення необхідних захисних лісових насаджень у господарствах району. З великим запізненням і не завжди якісно проводять посадку дерев, догляд за насадженнями.

В ряді господарств району формально ставляться до виконання протиерозійних заходів, не ведуть рішучої боротьби з бур'янами та шкідниками сільськогосподарських рослин.

У колгоспах імені Кірова, імені Калініна, імені Фрунзе, імені Свердлова, «Прогрес» є всі можливості зрошувати чималі ділянки і одержувати високі врожаї кормових та овочевих культур. Але керівники господарств безтурботно ставляться до розвитку малих зрошувальних систем.

На сесії справедливій критиці піддавалися керівники та спеціалісти об'єднання «Олександріявугілля», які послабили контроль за відновленням родючості грунту на відвалах. За п'ятирічку вугільним підприємствам для добування корисних копалин було відведено 895 гектарів родючих грунтів. Вугільники зобов'язані кожного року проводити рекультивацію і відновлені родючі землі передавати в сівозміни.

На жаль, робітники об'єднання проводять рекультивацію неякісно, допускають порушення технології. Погано відбирають чорнозем на розрізах. До того ж, не виконують планів відновлення родючості грунту.

Про те, як хлібороби колгоспу «Ленінським шляхом» борються за високу культуру землеробства, розповів голова правління М. Л. Дубовенко. За п'ятирічку тут одержали в середньому по 37 центнерів пшениці по 46 центнерів кукурудзи, по 124 центнери овочів з гектара щорічно. Це значно більше, ніж у сусідніх колгоспах.

Войнівчани зрошують 600 гектарів грунту і одержують високі врожаї городніх та кормових культур.

В обговоренні доповіді взяли участь також Н. Д. Пошелюга — трактористка колгоспу імені Енгельса, М. П. Верезуб — головний агроном колгоспу імені Володимира Ульянова, М. П. Лига — голова виконкому Олександрівської сільської Ради, М. М. Біленко — керуючий райсільгосптехнікою, М. П. Любченко — головний агроном колгоспу імені Леніна, М. П. Шевченко — агроном районного об'єднання «Сільгосптехніка», Л. Ф. Фондова — бригадир садово-городньої бригади колгоспу «Прогрес».

В обговореному питанні сесія прийняла конкретне рішення.

Підсумки радують

У цукрокомбінаті відбулися відкриті партійні збори, на яких з доповіддю «Про проект ЦК КПРС до XXVI з'їзду партії і завдання парторганізації підприємства» виступив секретар парткому В. С. Малюк. Він глибоко розкрив зміст і значення цього партійного документа для дальшого економічного і соціального розвитку нашої країни, зосередив увагу присутніх на завданнях колективу комбінату.

Було відзначено перші успіхи трудівників заводу і радгоспу у виконанні планів першого року нової п'ятирічки. Заводчани закінчили переробку цукрової сировини і розпочали ремонт обладнання підприємства. Тваринники радгоспу справляються із завданнями по виробництву і продажу молока державі.

В обговоренні доповіді виступили виконуючий обов'язки головного агронома Б. І. Федюк, головний інженер В. П. Муленко, робітниця О. К. Кущенко, директор комбінату В. С. Кохацький.

У прийнятому рішенні збори гаряче схвалили проект ЦК КПРС до XXVI з'їзду партії і визначили завдання, які вирішуватиме колектив комбінату в першому році п'ятирічки.

В. ПРИСЯЖНЮК,
заступник секретаря парткому комбінату.

Звіти і вибори в колгоспах

Хоч і визнано роботу задовільною...

На звітно-виборних зборах колгоспу імені Шевченка про роботу правління доповідав голова колгоспу М. Г. Сулименко. Із звіту видно, що попельнастівці погано господарювали в минулому році.

Зернових одержано на круг по 20,4 центнера з гектара при плані 30,2 центнера, а порівнюючи з 1979 роком — на 2,3 центнера менше. Собівартість продукції рослинництва значно вища передбаченої.

Одержано мізерні урожаї соняшнику, кукурудзи, що дало господарству великі збитки.

У третій та п'ятій бригадах сівбу зернових проводили з порушеннями строків, без внесення мінеральних добрив, грунт готували абияк. Тому й одержали озимини на десять центнерів нижче запланованого. І на нинішній рік сівбу озимих зволікали, плану посіву пшениці не виконали.

Хто ж в цьому винен? Безумовно, правління колгоспу, яке не забезпечило керівництво виробничими підрозділами.

А де ж були агроном-насінництва М. О. Білик і агрохімік Л. І. Доля, чому виявився в ролі спостерігача головний агроном О. О. Тищенко? Це запитання можна адресувати і керуючим відділками бригадирам тракторних та рільничих бригад.

Збирання зернових і технічних культур у колгоспі проведено вкрай неорганізовано, допущено великі втрати врожаю. В третій і п'ятій бригадах вони сягали п'яти центнерів зерна на гектарі посіву.

Не кращі справи і в тваринництві. Торік вироблено молока по 129 центнерів на 100 гектарів угідь, надоєно на фуражну корову по 1849 кілограмів при плані 2175 кілограмів. Це на 190 кілограмів менше, ніж у 1979 році. Через низьку жирність колгоспу недораховано в минулому році 141 тонну молока.

У колгоспі погано займаються омолодженням стада, відбором молодняка. Висока яловість корів, низька продуктивність, погано поставлений контроль з боку спеціалістів, керівників ферм та лаборантів за якістю продукції.

Раціони годівлі складаються формально, корми до згодовування не готуються. Солома, силос, сінаж підвозяться на ферми не регулярно і без зважування. Ці безпорядки прижилися тому, що головний зоотехнік О. Є. Цибулько, члени правління колгоспу, відповідальні за роботу колективів ферм слабо здійснюють контроль за дорученими ділянками роботи.

Колгосп спеціалізується на вирощуванні овець та виробництві вовни. Здавалося, в цій галузі повинен бути порядок. Але й тут похвалитися нічим. Наведемо лише одну цифру: торік загинуло 3377 ягнят і овець. Вироблено і продано державі значно менше вовни, ніж передбачалося планом. Зоотехнік по вівчарству Н. М. Озірна, ветлікар Л. І. Яковлєва у своїх виступах говорили про те, що у колгоспі не дбають про підготовку кормів для овець, про поліпшення пасовищ. Звідси й невтішні наслідки. Замість прибутків від тваринництва мають понад півмільйона карбованців збитків.

У колгоспі великий адміністративно - управлінський апарат: на 603 працюючих понад 96 керівників, спеціалістів, обліковців. Здавалося б, контроль на всіх ділянках виробництва повинен бути належний. Однак через слабку виконавську дисципліну адмінапарат діє погано, більшість посадових осіб не виконує покладених обов'язків. Правління колгоспу слабо керує роботою спеціалістів.

Ніхто не поніс відповідальності за те, що в колгоспі залишилось не зібрано 109 гектарів люцерни, 26 гектарів пшениці, чимало кукурудзи досі не зібрано. Овочівники господарювали так, що не заготовили городини навіть на внутріколгоспні потреби. Ці факти констатував у доповіді голова ревізійної комісії І. Ф. Грицайов.

Виступав на зборах і головний інженер колгоспу В. Д. Артюх. Він повідомив, що механізатори торік працювали гірше, ніж у 1979 році. Значно знизилась дисципліна в колективах тракторних бригад, немає належного обліку експлуатації машин, техдогляди проводяться нерегулярно, техніку ремонтують і зберігають недбало.

Агроном-хімік Л. І. Доля повідомила, що в колгоспі рік у рік не виконуються заходи по удобренню полів. А гербіциди, недавно завезені в господарство, псуються від недбалого зберігання.

Хто ж повинен усувати згадані недоліки, як не самі промовці. На кого ж вони перекладають свої обов'язки та недоробки?

Присутній на зборах другий секретар райкому Компартії України В. Г. Жаботенко у своєму виступі гостро критикував правління колгоспу, спеціалістів за незадовільний контроль за веденням господарства і слабку виконавську дисципліну.

Партійна організація, її секретар О. П. Сперсенко повинні зробити відповідні висновки з минулорічних уроків, посилити контроль за діяльністю адміністрації, підняти на вищий рівень відповідальність спеціалістів, керівників середньої ланки, повести рішучу боротьбу за виконання завдань, поставлених партією і державою перед колгоспом.

Збори визнали роботу правління задовільною. Однак факти свідчать, що цю оцінку ще треба підкріпити наполегливою працею.

С. ЩЕРБИНЕНКО.



Ланковий по вирощуванню цукрових буряків Микола Якимович Китаєв працює в першій тракторній бригаді колгоспу імені Калініна. Він—механізатор першого класу. В цьому році зобов'язався вирощувати цукристі на площі 300 гектарів і зібрати по 240 центнерів солодких коренів з кожного гектара. Закріплену за ним техніку уже відремонтував. За трудові успіхи М. Я. Китаєв нагороджений орденом Трудової Слави III ступеня.

На знімку: М. Я. КИТАЄВ.

Фото М. ПАЛЬЧИКА.

Тільки факти

В дні роботи XXVI з'їзду Компартії України відбулися партійні збори, розширені засідання парткомів, правлінь колгоспів з участю профспілкових, комсомольських організацій, представників громадськості в колгоспах «Перемога», «Прогрес», імені Свердлова, імені Калініна, цукрокомбінаті, радгоспі імені Гагаріна та інших.

* * *

Тваринники колгоспу імені Калініна продали в січні на 125 центнерів молока більше, ніж за відповідний період минулого року. Механізатори тракторної бригади № 2 цього господарства доповіли про готовність техніки до сівби.

* * *

Учні Бандурівської середньої школи в дні роботи XXVI з'їзду Компартії України провели урочисту лінійку тематичні політінформації, збори піонерських загонів.

М. УСАЧЕНКО,
інструктор організаційного відділу райкому партії.

НАШІ МАЯКИ

Володимир Іванович Пальонний більше 20 років працює кіномеханіком в Добронадіївському сільському клубі. Він якісно демонструє фільми, уважний до запитів кіноглядачів.

В 1981 році В. І. Пальонний взяв соціалістичне зобов'язання план двох місяців по кінообслуговуванню населення виконати до 23 лютого. Та вже восьмого лютого він один з перших в районі рапортував в обласне управління кінофікації про дострокове виконання двомісячного завдання.

План двох місяців достроково виконав також кіномеханік Протопопівського сільського Будинку культури Станіслав Андрійович Гончаренко.

Г. СОКУР,
директор районної дирекції кіномережі.

Наш пресконтроль

«САНІТАРНИЙ СТАН ФЕРМ»

В кореспонденції, надрукованій в «Ленінському прапорі» 28 жовтня минулого року під таким заголовком, критиці піддавався колгосп імені Калініна за незадовільний санітарний стан тваринницьких приміщень.

Як повідомив редакції голова правління Л. Л. Коваль, виступ газети обговорено на засіданні правління колгоспу. Для виправлення становища вжито заходів.

Нині кожного четверга на фермах проводиться санітарний день. В приміщеннях побілено. Гній з територій ферм механізатори вивозять на поля.

Тваринників забезпечено необхідним спецодягом. Згідно графіка всі доярки проходять медогляд.

В господарстві розроблено моральні і матеріальні стимули змагання тваринників за кращий санітарний стан ферм.

«ЗИМА НА ФЕРМАХ»

Передова стаття під таким заголовком була опублікована в газеті 13 грудня 1980 року. Критиці піддавався колгосп імені Димитрова, де мало приділяли уваги громадському тваринництву, не вживали заходів, щоб підвищити продуктивність худоби.

Голова правління М. Баранник повідомив, що виступ газети обговорено на нараді спеціалістів та керівників. Критику визнано справедливою.

З метою усунення недоліків створено оперативні групи по контролю за роботою ферм. Члени їх надають допомогу керівникам ферм у зміцненні трудової дисципліни в колективах. Корми завозяться згідно раціону і своєчасно.

Зооветспеціалісти та завідуючі фермами щодня здійснюють контроль за дотриманням розпорядку робочого дня тваринників. Поліпшено підготовку кормів до згодовування. Останнім часом надої підвищуються.

«ГОСПОДАРСЬКИЙ РОЗРАХУНОК»

В передовій статті, вміщеній в газеті 19 грудня минулого року під таким заголовком, писалось про те, що в колгоспі «Прогрес» керівники та спеціалісти не тримають під контролем стану виконання госпрозрахункових завдань. Як наслідок, окремі галузі стали збитковими.

Виступ газети обговорено на розширеному засіданні правління колгоспу. Критику визнано правильною.

Головних спеціалістів, працівників планового відділу та керівників виробничих підрозділів зобов'язано поліпшити роботу по збереженню грошових витрат, дбати про механізацію трудомістких процесів у рільництві і тваринництві, краще використовувати земельні угіддя, техніку.

Головному економісту колгоспу Л. Д. Любченко вказано на незадовільне ведення господарського розрахунку та зобов'язано поліпшити цю роботу.

Про це повідомив редакції голова правління колгоспу І. О. Власенко.

Інтерв'ю

Вирощують худобу вдома

Керівники колгоспу імені Свердлова у відповідь на постанову ЦК КПРС і Ради Міністрів СРСР «Про додаткові заходи по збільшенню виробництва сільськогосподарської продукції в особистих підсобних господарствах громадян» сприяють тому, щоб колгоспники вирощували худобу вдома.

Зоотехнік Р. О. Корлюк розповідає нашому кореспонденту В. Соколову про перші кроки у цій корисній справі.

У названій постанові ЦК КПРС і Ради Міністрів СРСР наголошується, що колгоспам рекомендовано укладати на добровільній основі договори з колгоспниками, пенсіонерами та іншими громадянами, які проживають в селах, на вирощування худоби і птиці. Ми повели серед населення роз'яснювальну роботу, розробили заходи, спрямовані на поліпшення умов утримання худоби в особистих господарствах трудящих.

В договорах передбачено передавати населенню на дорощування колгоспних телят та поросят. Правління колгоспу зобов'язується в разі потреби продавати членам колгоспу грубі корми. На період дорощування худоби буде надаватись необхідна ветеринарна допомога.

Після дорощування тварин і повернення їх господарству колгосп сплачує людям вартість нарощеної живої ваги по закупівельній ціні.

Члени колгоспу в свою чергу зобов'язуються забезпечувати власними силами догляд, годівлю та утримання взятої на дорощування худоби. Для цього затрачати власні корми, а при потребі і домовленості з правлінням колгоспу використовувати сільськогосподарські угіддя. Весь період утримання худоби у власному дворі господар несе відповідальність за її збереження. Після закінчення дорощування тварини здаються господарству по акту.

Колгосп передає населенню на дорощування поросят вагою 10 кілограмів і більше, а телят не менше 130 кілограмів одної голови. При поверненні їх господарству вага свиней повинна досягти 100—110 кілограмів, а молодняка великої рогатої худоби —300—350 кілограмів.

Згідно таких договорів з цьому році ми передбачаємо передати населенню на дорощування чимало поросят на телят.

Такі договори з господарством уже уклали понад 20 сімей. Одними з перших взялись утримувати худобу пенсіонери І. С. Корлюк, М. І. Корлюк, Н. С. Дудук, тракторист І. І. Півняк, доярка Н. А. Тесленко та інші.

ЛЕНІНСЬКИЙ ПРАПОР
2 стор. 17 лютого 1981 р.

Підготовці молодих кадрів—комсомольську турботу

З пленуму міськкому комсомолу

Проектом ЦК КПРС до XXVI з'їзду партії «Основні напрями економічного і соціального розвитку СРСР на 1981—1985 роки і на період до 1990 року» передбачено дальший розвиток мережі професійно-технічних навчальних закладів як найважливішого джерела поповнення народного господарства кадрами робітників. За п'ятирічку буде підготовлено в них до 13 мільйонів молодих фахівців.

Завдання комсомольців, їх комітетів і осередків стати надійними помічниками інженерно-педагогічних колективів училищ у справі навчання і виховання молодої робітничої зміни.

Саме про підвищення ефективності роботи комітетів комсомолу училищ і базових підприємств міста йшлося на черговому пленумі міського комітету комсомолу. З доповіддю виступив перший секретар міськкому комсомолу Г. Штетя.

З року в рік, відзначив доповідач, знання, які одержують учні, стають глибшими. Торік, наприклад, кожному сьомому випускникові присвоєно підвищений розряд, збільшилася кількість відмінників навчання, чимало випускників після закінчення ПТУ вступають до вузів.

Комітети комсомолу впроваджують у практику роботи форми, які сприяють розвитку пізнавальної активності юнаків і дівчат, створюють у навчальних групах атмосферу відповідальності, зацікавленого ставлення до оволодіння знаннями, професією. Це — огляди роботи комсомольських груп, рух «Жодного відстаючого поруч», пости якості, предметні тижні, олімпіади по предметах, творчі гуртки та інше.

Все більшу популярність серед майбутніх робітників набувають конкурси професійної майстерності.

Однак не може не турбувати той факт, що чимало молодих людей виходить із стін училища з низькою кваліфікаційною і загальноосвітньою підготовкою. В нинішньому навчальному році більше 60 підлітків залишили училища, 39 юнаків і дівчат — невстигаючі. Багато учнів пропускають заняття. Наприклад, в ПТУ № 5 протягом першого півріччя зроблено 7657 пропусків.

У профтехучилищах міста більше 50 процентів учнів навчається на «трійки». Комітети комсомолу училищ повинні повести рішучу боротьбу з цими негативними явищами.

Розвиток технічної творчості — справа комсомольців. Добре поставлена ця робота в технічному училищі № 3, тут діє 10 гуртків, стали традиційними конкурси на кращого раціоналізатора, проводяться зустрічі з раціоналізаторами і винахідниками, влаштовуються виставки цікавих робіт.

На жаль, такого не можна сказати про профтехучилища №№ 1, 5, 7, де комітети комсомолу слабо займаються пропагандою науково-технічної творчості.

Особливе місце в трудовому вихованні та професійній підготовці учнів займає практика, яку юнаки і дівчата проходять безпосередньо у виробничих колективах. Тут вони закріплюють теоретичні знання, одержують необхідні навички, знайомляться з передовими методами праці. В ході практики торік учні виконали робіт на суму 600 тисяч карбованців.

У нас був цінний досвід спільної роботи ПТУ і базових підприємств, їх нували тісні зв'язки між трестом «Олександріяважбуд» і ПТУ № 7, заводом підйомно-транспортного устаткування і ПТУ № 1. Однак таке співробітництво послабилось.

Не скрізь у виробничих колективах надають належного значення практиці учнів, слабо забезпечують матеріалами, не виділяють робочих місць.

Ще слабо спілкуються в питаннях виховної та профорієнтаційної роботи педагогічні колективи загальноосвітніх шкіл і ПТУ. Шкільні комсомольські організації мало пропагують робітничі професії.

Є ще немало недоліків в організації ідейно-виховної роботи в колективах ПТУ.

Одне з головних завдань комітетів комсомолу — організація дозвілля молоді. Багато уваги цій справі приділяють у профтехучилищі № 7 і технічному училищі № 3. Тут діють творчі гуртки, працюють оркестри і ансамблі, систематично проводяться огляди художньої самодіяльності, культпоходи та інше.

Доповідач і виступаючі наголошували на необхідності посилення правового виховання учнів, боротьби з правопорушеннями, створення загонів юних дзержинців та пед-загонів.

В обговоренні доповіді взяли участь секретар комітету комсомолу тресту «Олександріяважбуд» Т. Сазонова, секретар комітету комсомолу профтехучилища № 7 А. Устенко, секретар комітету комсомолу міськзмістргу Л. Торбєєва, секретар комітету комсомолу технічного училища № 3 В. Сазонов, викладач профтехучилища № 7 В. Куликова, учениця середньої школи № 6 І. Неумивана, секретар комітету комсомолу профтехучилища № 5 Л. Філімонова, секретар комітету комсомолу заводу підйомно-транспортного устаткування В. Лозовський, майстер виробничого навчання технічного училища № 3 В. Спорихін.

В роботі пленуму взяла участь і виступила другий секретар міськкому Компартії України С. А. Балаянц.

Пленум прийняв відповідне рішення.

А. ЧУМАК.

Працювати без відстаючих

Зростають темпи

Великий приплив політичної і трудової активності викликав у колективах підприємств виробничого об'єднання «Олександріявугілля» проект ЦК КПРС «Основні напрями економічного і соціального розвитку СРСР на 1981—1985 роки і на період до 1990 року». Вугільники намітили нові рубежі на 11-у п'ятирічку і дружно взялися за виконання зобов'язань.

Старання приносять добрі результати. Успішно виконали план січня всі підприємства об'єднання. Загалом додатково до завдання видобуто 15,4 тисячі тонн вугілля. Це дозволило ритмічно забезпечувати брикетні фабрики сировиною, і колективи їх виробили понад план 5,5 тисячі тонн побутового палива. Перевиконано програму і по інших техніко-економічних показниках. З початку року реалізовано продукції загалом по виробничому об'єднанню на 11,9 мільйона карбованців, в тім числі додатково до плану — на 447 тисяч карбованців.

В складних погодних і гірничогеологічних умовах працюють лінії розкривні комплекси на розрізах. Протягом січня розкривники вийняли і відсипали у відвали 1,4 мільйона кубометрів породи. Завдяки цьому значно збільшено запаси готового до виймання вугілля. Порівняно з відповідним періодом минулого року продуктивність праці зросла на 3,2 процента.

В авангарді соціалістичного змагання ідуть колективи шахт «Верболозівська» і «Світлопільська». Так, верболозівські шахтарі в трудовому рапорті-телеграмі на адресу XXVI з'їзду Компартії України повідомили, що вони видобули додатково до завдання з початку року 6,7 тисячі тонн вугілля.

Помітного успіху досяг колектив видобувної дільниці № 1 шахти «Верболозівська», який ще 24 січня рапортував про виконання місячного плану. А 26 січня завершила своє завдання бригада М. І. Мірошниченка з шахти «Світлопільська». Достроково також справилися з січневим планом прохідники під керівництвом Д. Ф. Кірсанова з цієї шахти.

Передовики змагання обох шахт взяли зобов'язання виконати план двох місяців до дня відкриття XXVI з'їзду КПРС. Таку мету поставили перед собою також екскаваторні бригади, де старшими машиністами С. Я. Волков, Б. П. Четвертак, П. А. Кравченко з розрізу «Верболозівський».

В усіх трудових колективах нині панує трудове напруження. Про це свідчать показники роботи. Уже в першій декаді лютого видобуто понад план більше 2 тисяч тонн вугілля, вироблено 2,5 тисячі тонн брикетів. Розкривники відсипали у відвали близько 150 тисяч кубометрів надпланової породи.

Приклад у праці, як і годиться, всюди подають комуністи Девіз вугільників—«Жодного відстаючого, поруч!».

М. ЛЕЛЕКА,
начальник планово-економічного відділу об'єднання.



Після закінчення профтехучилища комсомолка Любов Корнієнко прийшла працювати в третє будівельне управління. Зараз вона маляр 4-го розряду. Завдання виконує на 125 процентів. Товариші обрали її групкомсоргом бригади, членом бюро комітету комсомолу управління. Л. Корнієнко занесено на міську комсомольську Дошку пошани.

Здобутки колективу

Ремонтно - механічний завод комбінату «Кіровоградважбуд» виконує замовлення будівельників. На підприємстві виготовляють металоконструкції, ремонтують автогрейдери, бульдозери, шляхові та будівельні машини. Успішно трудяться виробничі бригади слюсарів-складальників, які очолюють комуністи Ф. І. Москаленко та І. І. Вейс. Обидва колективи взяли соціалістичні зобов'язання на честь XXVI з'їзду КПРС. Змінні завдання виконують на 110—115 процентів.

Вагомими показниками в роботі зустрічає з'їзд партії комуніст В. І. Михайлов — слюсар по ремонту дизельних двигунів. Володимир Іванович працює на підприємстві понад 25 років. Він бере активну участь у громадському житті колективу — пропагандист, член комісії по контролю за господарською діяльністю адміністрації, наставник молоді. Робітник добивається високої продуктивності праці, завдання виконує на 120 процентів.

Старанно працює комуніст В. М. Ільковський. Він — агітатор, член комісії по використанню автотранспорту. Віктор Миколайович нагороджений знаком «Переможець соціалістичного змагання 1980 року». Відмінний токар до XXVI з'їзду КПРС зобов'язався виконати завдання двох місяців на 125 процентів. Поряд з передовиками працюють молоді виробничники, вони наслідують приклад старших.

В. КОБИЛЯЦЬКИЙ,
секретар партбюро.

Становлення характеру

Більш як двадцять років минуло відтоді, як комуністи прийняли Н. Г. Касаткіну до своїх лав. Ця подія назавжди залишилася в її пам'яті.

Ще тоді Надія Григорівна дала обіцянку ставитися до будь-якої справи добросовісно.

Велику школу загартування характеру пройшла на комсомольській роботі. Надія працювала в колгоспі імені Котовського Добровеличківського району. Комсомольці господарства кілька разів обирали її своїм вожаком. Хлібороби ставили перед собою єдину мету — дати Вітчизні більше сільськогосподарської продукції.

Можливо. Надія і зараз працювала б в рідному колгоспі, але доля склалася інакше. Одружилася дівчина з Бернардом Касаткіним і виїхала до Олександрії.

З 1965 року працює на учбово-виробничому підприємстві УТОС. Спочатку була помічником бригадира в нашивному цеху. Згодом, коли почала випускати нову продукцію, перейшла в цех електровиробів. Завзята жінка швидко оволоділа новою професією. Надії Григорівні притаманне високе почуття партійної відповідальності. Працює вона по-ударному, багато років утримує першість у змаганні.

Пам'ятним був для Н. Г. Касаткіної 1977 рік. Уряд нагородив її медаллю «За трудову відзнаку».

Колектив бригади слюсарів-електромонтажників, який очолює Н. Г. Касаткіна, працьовитий. Виробничий план 1980 року виконав на 113,6 процента. Ударно працюють електромонтажниці Н. О. Руденко, Л. І. Рябошапка, Л. Ю. Сиволап, Г. С. Грицькова.

В. ДЕРУСОВ.

СЛІДАМИ НАШИХ ВИСТУПІВ

«ОБУРЛИВИЙ ВИПАДОК»

Так називалася замітка в «Ленінському прапорі» від 6 січня ц. р., де йшлося про нетактовне поводження контролера АТП № 10011 М. Г. Авраменко з пасажирами.

Директор автотранспортного підприємства № 10011 М. А. Ширманов повідомив редакції, що виступ газети обговорено в колективі автомобілістів. Лінійному контролеру М. Г. Авраменко за грубість з пасажирами наказом по автопідприємству оголошено догану.

Посилено виховну роботу серед водіїв, кондукторів, контролерів з метою поліпшення культури обслуговування пасажирів.

ЛЕНІНСЬКИЙ ПРАПОР
3 стор. 17 лютого 1981 р.

Від з'їзду до з'їзду

Повніше задовольняти запити покупців

Як працівники прилавка виконали плани і соціалістичні зобов'язання десятої п'ятирічки, які в них перспективи на наступну п'ятирічку? Що буде зроблено для поліпшення обслуговування покупців, повнішого задоволення їх запитів? На такі запитання нашого кореспондента М. Гаренко відповів начальник відділу робітничого постачання виробничого об'єднання «Олександріявугілля» І. О. Дудник.

Перетворюючи в життя рішення XXV з'їзду КПРС, працівники відділу робітничого постачання в минулій п'ятирічці досягли певних успіхів. П'ятирічний план колектив виконав достроково — до 23 грудня 1980 року. Населенню продано товарів на 982 тисячі карбованців більше, ніж планувалося.

Добрих результатів добилися колективи гастрономів № 3 і № 2, магазину № 53, універмагу, де завідуючими І. А. Рибалко, Н. Т. Журавльова, Л. Я. Швець, В. К. Ігнатьєва. Непогано також попрацювали колективи їдалень селища Пантаївка та їдальні № 8, які очолюють Н. Я. Борець, І. В. Поліщук.

Вагомі здобутки у колективу цеху безалкогольних напоїв. М'ясорибокоптильний цех виготовив 234 тонни домашньої ковбаси і 220 тонн копченої риби. В парниково-тепличному комбінаті вирощено 543 тонни ранніх овочів. В підсобному господарстві відгодовано 10 тисяч свиней. Це більше, ніж намічалося.

За роки минулої п'ятирічки введено чотири нових магазинів, їдалень, споруджено складські приміщення і холодильник на 600 тонн.

Кожен третій магазин нині працює за методом самообслуговування, збільшується продаж продовольчих товарів за попередніми замовленнями.

Та, на жаль, у торговельних підприємствах нашого відділу є ще чимало недоліків. Інколи трапляється, що в магазинах немає тих товарів, які є на складах.

Багато справедливих скарг покупців на низьку культуру обслуговування, грубість продавців, порушення правил радянської торгівлі. Адміністрація, партійна, профспілкова і комсомольська організації свою роботу спрямовують на те, щоб викорінити ці недоліки.

В одинадцятій п'ятирічці передбачається дальше розширення торгової мережі, впровадження механізації. Буде відкрито фасувальний цех, оптову базу для обслуговування дошкільних і лікувальних закладів. Розпочато спорудження свиновідгодівельного комплексу на 2500 тварин. Заплановано ввести в експлуатацію три тисячі квадратних метрів теплиць.

Покупці часто висловлюють справедливі нарікання на низьку якість товарів повсякденного попиту, відсутність їх на прилавках магазинів. У цьому немала вина наших постачальників — молокозаводу, хлібозаводу, заводу продтоварів та інших, які не виконують договірних зобов'язань.

Працівники нашого відділу взяли активну участь в обговоренні проекту Основних напрямів на одинадцяту п'ятирічку і широко розгорнули змагання за гідну зустріч XXVI з'їзду КПРС. До дня відкриття Всесоюзного форуму комуністів 12 підприємств торгівлі і 242 працівники прилавка зобов'язалися виконати завдання двох місяців. Свого слова вони дотримують з честю.

Було б сказано...

В центрі селища Нова Прага знаходиться магазин «Книги». Працюють в ньому привітні, ввічливі продавці.

А зайти в цей магазин не так то просто. В дощову погоду прямо на порозі стоїть калюжа води. В приміщенні холодніше, ніж надворі.

Про це я писав до газети ще в лютому минулого року. Мого листа редакція направляла для вжиття заходів керівникам райспоживспілки. Голова правління О. І Торохтій повідомив редакції, що магазин «Книги» буде капітально відремонтовано в першому півріччі 1980 року.

Нещодавно я знову побував у цьому магазині. І довідався, що ніякого капітального ремонту тут не проводили. Щоправда, ремонтники побували в магазині. Вони поставили ще одні металеві двері, які, до речі, вже перекосилися. Все інше залишилося по-старому. Приміщення магазину напівпідвальне, темне й холодне. Підлога вимощена кафельними плитами. Стеля протікає. Від вологості книги втрачають товарний вид, псуються.

Керівники райспоживспілки повинні нести відповідальність за свої слова і за те, що не створили належних умов праці для працівників прилавка.

Г. ГОРОБЕЦЬ,
позаштатний кореспондент.



★

Чернігівська область. У першому році одинадцятої п'ятирічки на Добрянській швейній фабриці в масове виробництво буде запущено 36 нових моделей чоловічих і дитячих сорочок.

Колектив фабрики взяв зобов'язання випустити додатково до завдання 4 тисячі сорочок із зекономлених тканин.

На знімку (зліва направо): члени творчої групи —конструктор Т. О. Трифонова, технолог В. П. Ткаченко і майстер Л. М. Воронова оглядають нові моделі сорочок.

Фото Ю. ОЛІЙНИКА.
(Фотохроніка РАТАУ)

★

НА голубому екрані

ВІВТОРОК, 17 ЛЮТОГО

9.05 Художній телефільм «Карл Маркс. Молоді роки». 4 серія.
10.10 Три прелюдії. Д. Шостакович.
10.20 Клуб кіноподорожей.
14.30 Новини.
14.50 Документальні телефільми.
15.45 Слово про партквиток.
16.30 Вальси з балетів П. Чайковського.
16.50 Російська мова.
17.20 Путівка в життя. Зустріч учнів і випускників ПТУ м. Москви.
18.45 Сьогодні у світі.
19.00 Подвиг.
19.40 Звучить російська народна пісня.
19.55 Художній телефільм «Карл Маркс. Молоді роки». 5 серія.
21.00 Програма «Час».
21.35 Зустріч з письменником М. Алексєєвим у Концертній студії Останкіно.

СЕРЕДА, 18 ЛЮТОГО

9.05 Художній телефільм «Карл Маркс. Молоді роки». 5 серія.
10.20 Концерт народного артиста СРСР Ю. Гуляєва.
14.30 Новини.
14.50 Твій труд— твоя висота. Кінопрограма.
15.50 Революційний плакат.
16.50 Нарис про делегата XXVI з'їзду КПРС, Героя Соціалістичної Праці, бригадира тресту «Чорноморгідробуд» І. А. Палія.
17.05 Концерт хору російської пісні Центрального телебачення і Всесоюзного радіо.
17.30 Ми будуємо БАМ.
18.30 Веселі нотки.
19.00 Життя науки. Академія наук СРСР.
19.55 Художній телефільм «Карл Маркс. Молоді роки». 6 серія.
21.00 Програма «Час».
21.35 Чемпіонат СРСР з хокею: «Динамо» (Рига) — ЦСКА.

ЧЕТВЕР, 19 ЛЮТОГО

9.05 Художній телефільм «Карл Маркс. Молоді роки». 6 серія.
10.20 Очевидне — неймовірне.
14.30 Новини.
14.50 По Сибіру і Далекому Сходу. Кінопрограма.
15.25 Учитися у Леніна.
16.10 Шахова школа.
16.40 Рідна природа.
17.00 Концертний зал телестудії «Орля».
17.45 Документальний телефільм «Єдиний привілей».
18.45 Сьогодні у світі.
19.00 Виступ письменника С. Сартакова.
19.10 Пісня далека й близька.
19.55 Художній телефільм «Карл Маркс. Молоді роки». 7 серія.
21.00 Програма «Час».
21.35 Документальний екран.

Закохайло Віктор Афанасійович



На шістдесятому році життя помер начальник автотранспортного підприємства № 10062 член КПРС Віктор Афанасійович Закохайло.

Трудову діяльність В. А. Закохайло почав у 1940 році курсантом Полтавського тракторного училища. З серпня 1941 по березень 1946 року служив в Радянській Армії. Учасник Великої Вітчизняної війни. Пройшов шлях від курсанта до командира роти.

З травня 1946 року працював у м. Олександрії старшим механіком, директором, начальником автогосподарства. А з 1960 року і до останніх днів життя очолював автотранспортне підприємство № 10062.

В. А. Закохайло член КПРС з березня 1944 року. Неодноразово обирався членом міськкому Компартії України і депутатом міської Ради народних депутатів.

Батьківщина високо оцінила ратну і трудову діяльність В. А. Закохайла, нагородивши його орденами Червоного Прапора, Трудового Червоного Прапора, «Знак Пошани», багатьма медалями.

Світла пам'ять про Віктора Афанасійовича Закохайла — здібного і вимогливого керівника, принципового комуніста, щирого товариша і друга, громадського активіста — назавжди залишиться в серцях тих, хто його знав.

ГРУПА ТОВАРИШІВ.

Редактор
Х. СОКОЛОВСЬКИЙ.

ОЛЕКСАНДРІЙСЬКІЙ МІЖРАЙБАЗІ КІРОВОГРАДСЬКОЇ ОБЛСПОЖИВСПІЛКИ

потрібні на постійну роботу:

ЗАВІДУЮЧІ СКЛАДАМИ.
КОМІРНИКИ, ЕКСПЕДИТОРИ.
БУХГАЛТЕРИ.
ТОКАР.
СЛЮСАР-САНТЕХНІК.
ВОДІЇ напольного транспорту (електрокарників, штабелевкладальників).
ДРУКАРКА.
АКУМУЛЯТОРНИКИ.
МАШИНІСТИ ХОЛОДИЛЬНИХ УСТАНОВОК.
КОМПЛЕКТУВАЛЬНИКИ.
СТАРШИЙ ІНЖЕНЕР.
ПРИБИРАЛЬНИЦІ. Оклад 95 крб.

За довідками звертатися у відділ кадрів міжрайбази на адресу: 317900, м. Олександрія, вул. Куколівське шосе, 20.

АДМІНІСТРАЦІЯ.

ОЛЕКСАНДРІЙСЬКОМУ АВТОТРАНСПОРТНОМУ ПІДПРИЄМСТВУ № 10062

потрібні на постійну роботу:

ТОКАРІ 3, 4, 5 розрядів,
ВОДІЇ 1, 2, 3 класів,
АВТОСЛЮСАРІ 2—5 розрядів,
ГАЗОЕЛЕКТРОЗВАРЮВАЛЬНИК 3—5 розряду,
ПРИБИРАЛЬНИЦІ виробничих приміщень,
СТАРШИЙ ІНЖЕНЕР-ТЕХНОЛОГ,
ТОВАРОЗНАВЕЦЬ,
ВАНТАЖНИКИ НА ХЛІБНІ МАШИНИ,
ІНЖЕНЕР-ТЕХНОЛОГ,
БУХГАЛТЕРИ,
МІДНИК, ХУДОЖНИК.

За довідками звертатися у бюро по працевлаштуванню на адресу: 317900, м. Олександрія, вул. Першотравнева, 11 та у відділ кадрів підприємства на адресу: м. Олександрія, вул. Свердлова, 78.

АДМІНІСТРАЦІЯ.

ОЛЕКСАНДРІЙСЬКІЙ РАЙОННІЙ ДИРЕКЦІЇ КІНОМЕРЕЖІ

потрібні на роботу:

ШОФЕРИ 1, 2, 3 класів. Оклад 140 крб.

За довідками звертатися на адресу: 317900 м. Олександрія, вул. Шевченка, 76. Телефон 2-29-76.

АДМІНІСТРАЦІЯ.

Колектив автотранспортного підприємства № 10062 глибоко сумує з приводу передчасної смерті начальника автопідприємства

ЗАКОХАЙЛА ВІКТОРА АФАНАСІЙОВИЧА

і висловлює співчуття сім'ї і рідним покійного.

«ЛЕНИНСКОЕ ЗНАМЯ» — орган Александрийских городского и районного комитетов Компартии Украины, городского и районного Советов народных депутатов Кировоградской области (выходит на украинском языке).

АДРЕСА РЕДАКЦІЇ: Індекс 317900, м. Олександрія, вул. Шевченка, 74.

ТЕЛЕФОНИ: редактора — 2-23-45, відділів: партійного життя — 2-24-33, промисловості — 2-36-63, сільського господарства —2-27-93, відповідального секретаря — 2-35-63, відділу листів — 2-01-43, приймальні — 2-22-32, бухгалтера — 2-27-93.

Олександрійська міська друкарня Кіровоградського облуправління у справах видавництв, поліграфії і книжкової торгівлі. м. Олександрія, вул. Шевченка, 81.
Індекс 62065. Спосіб друку високий. Телефони: 2-31-35, 2-34-70. Тираж 27850. Обсяг 1 друк. арк. Зам. № 1308.

ПРОЛЕТАРІ ВСІХ КРАЇН, ЄДНАЙТЕСЯ!

ГАЗЕТА НАГОРОДЖЕНА ПОЧЕСНОЮ ГРАМОТОЮ ПРЕЗИДІЇ ВЕРХОВНОЇ РАДИ УРСР

Ленінський ПРАПОР

Лютий
18
Середа
1981
№ 28 (9052)
Ціна 2 коп.
Газета виходить у вівторок, середу, п'ятницю, суботу.

ОРГАН ОЛЕКСАНДРІЙСЬКИХ МІСЬКОГО ТА РАЙОННОГО КОМІТЕТІВ КОМПАРТІЇ УКРАЇНИ, МІСЬКОЇ ТА РАЙОННОЇ РАД НАРОДНИХ ДЕПУТАТІВ КІРОВОГРАДСЬКОЇ ОБЛАСТІ

ГАЗЕТА ВИДАЄТЬСЯ З 26 БЕРЕЗНЯ 1919 РОКУ

ПАРТІЙНІ ЗБОРИ

ПАРТІЙНІ збори — важлива подія в житті комуністів, і, як записано в Статуті КПРС, є вищим органом первинної партійної організації. Комуністи загальними зусиллями накреслюють плани на майбутнє, глибоко аналізують внутріпартійні і господарські справи.

Де парткоми, партбюро, їх секретарі з відповідальністю ставляться до підготовки і проведення зборів, там завжди комуністи беруть активну участь в обговоренні питань порядку денного, виробленні конкретних, цілеспрямованих рішень, а потім борються за втілення колективної думки в життя.

На високому організаційному й ідейному рівні проходять збори в парторганізаціях кінзаводу, розрізу «Морозівський», райенергоуправління, колгоспу «Заповіт Леніна». У підготовці їх беруть участь комуністи, а також залучаються спеціалісти для підготовки конкретних питань, які винесені на порядок денний.

Доповіді в такому разі завжди змістовні, конкретні. В обговоренні їх присутні беруть активну участь, по-діловому визначають шляхи виправлення недоліків. Здійснення прийнятих рішень сприяє успішному виконанню соціалістичних зобов'язань трудових колективів, піднесенню активності комуністів.

По-діловому проходять партійні збори в будівельному управлінні № 3 тресту «Олександріяважбуд», педагогічному училищі, колгоспі «Ленінським шляхом».

Та не скрізь так. На низькому організаційному рівні здебільшого відбуваються партійні збори в парторганізаціях колгоспів імені Кірова та імені Шевченка, на розрізі «Бандурівський» та в управлінні водогінно-каналізаційного господарства. Тут часом збори проводяться наспіх, без ретельної підготовки, виступи комуністів носять поверховий, загальний характер. До того ж, явка комуністів низька.

Велика увага нині приділяється розгортанню критики і самокритики, підвищенню вимогливості до членів КПРС, особистої відповідальності кожного за виконання власних обов'язків та за роботу колективу. Де виконується ця статутна вимога, там комуністи завжди знаходять шляхи виправлення недоліків. А де ще допускається затиск критики, там збори перетворюються в пусту балаканину.

Затискувачам критики необхідно нагадувати про вимогу постанови ЦК КПРС по Ярославській міській парторганізації, яка зобов'язує партійні комітети створювати таку обстановку, щоб комуністи сміливо викривали недоліки і були впевнені, що їх пропозиції будуть сприйняті доброзичливо.

Рішення зборів — це колективна думка. І комуністи повинні знати, як воно виконується. Та секретарі деяких осередків «забувають» інформувати про це. Скажімо, у парторганізації колгоспу імені Карла Маркса на зборах приймаються непогані рішення. Але часто залишаються вони на папері. Це свідчить про низьку виконавську дисципліну і незадовільний контроль з боку парткому та його секретаря.

Важливо, щоб партійні організації ширше практикували проведення відкритих партійних зборів, як важливої форми залучення безпартійних до вирішення поставлених перед виробничими колективами завдань. Варто дбати, щоб на таких зборах панувала атмосфера діловитості, високої принциповості і взаємної вимогливості.

Відвідування партійних зборів, виконання їх рішень — обов'язок кожного комуніста. І того, хто порушує ці вимоги, слід закликати до партійної відповідальності.

Висока партійна дисципліна, принциповість у виконанні прийнятих рішень — запорука ефективності і дієвості партійних зборів.

Підкріплюють ділом

У своїх зобов'язаннях на 1981 рік колектив меблевої фабрики намітив підвищити продуктивність праці проти завдання на 1 процент. Своє слово меблевики підкріплюють ділом. Так, за січень план по продуктивності праці виконано на 102,5 процента. Проти відповідного періоду минулого року вона зросла більше як на третину.

В. ОЛЕЩЕНКО.

XXVI з'їзду КПРС — гідну зустріч

Рекордні результати

Кожен день передз'їздівської трудової вахти приносить радісні результати для розкривників розрізу «Верболозівський». Екскаваторна бригада, яку очолює кавалер ордена Жовтневої Революції Б. П. Четвертак, добилася рекордного виробітку — за добу відсипала у відвали 4886 кубометрів породи, що становить 173 проценти до норми. А бригада І. Є. Скорика виконала змінне завдання на 143 проценти. Такі рубежі стали орієнтиром у праці механізаторів на передз'їздівській вахті.

Розкривники розрізу вже завершили план двох місяців і нині працюють в рахунок березня.

Г. СТУДЕНЕЦЬКА.

Високі надої

Добрими успіхами зустрічає XXVI з'їзд КПРС доярка кінзаводу М. М. Бикова.

Марфу Марківну по праву називають в числі передових тваринників господарства. Торік вона записала на свій рахунок по 3415 кілограмів молока від корови при зобов'язанні 3000.

Успішно розпочала вона і нинішній рік. Так, в січні трудолюбива доярка надоїла від кожної з 24 закріплених за нею корів по 290 кілограмів молока. У ці дні одержує його більше як по 10 кілограмів від корови на добу.

В. ТАРАНЕЦЬ.

Нарощують темпи

Трудівники будівельного управління № 557 докладають чимало зусиль, щоб гідно зустріти XXVI з'їзд КПРС. В соціалістичному змаганні на честь цієї знаменної події веде перед бригада сантехніків, яку очолює В. В. Погапов. Зараз цей колектив трудиться на спорудженні двох 44-квартирних будинків у нашому місті. Змінні завдання виконує на 120—122 проценти.

Н. ЛОГВИН,
начальник планового відділу.



Робітниця молокозаводу Ганна Пантеліївна Морозова шістнадцять років виготовляє закваски для сметани, сирків, кефіру, аерину. Змінні завдання жінка виконує на 110 процентів.

Ганна Пантеліївна — депутат міської Ради, член завкому, член товариського суду.

На знімку: ударник комуністичної праці Г. П. Морозова.

Фото М. ПАЛЬЧИКА.

Хто як вивозить добрива

З 10 грудня 1980 року по 10 березня 1981 року в районі проходить тримісячник нагромадження і вивезення місцевих добрив на поля.

Минуло два місяці. За даними агрохімлабораторії подаємо показники вивезення добрив (перша графа — завдання на два місяці в тоннах, друга — процент виконання плану):

ім. Свердлова	14500	76,2
«Ленінським шляхом»	10000	76
ім. Фрунзе	16000	68,3
ім. В. Ульянова	8100	67,3
ім. Петровського	8000	65,1
«Прапор комунізму»	12500	56
ім. Карла Маркса	13000	52,7
ім. Леніна	20000	48,8
«Росія»	13000	45,9
«Прогрес»	18000	36,1
ім. Димитрова	6000	30,8
«Україна»	17000	25,6
«Перемога»	33000	19,7
ім. Кірова	15000	18,9
ім. Енгельса	12000	18,8
ім. Шевченка	25000	15,6
«Заповіт Леніна»	17000	13,6
«Червоний прапор»	18000	7,5
ім. Калініна	28000	3,9
РАДГОСПИ		
Цукрокомбінат	8100	80,8
Кінзавод	6000	55,5
«Шарівський»	10800	50,1
ім. Гагаріна	12000	44,9
Радгосп-технікум	13000	36,4
«Більшовик»	9000	32,6
Всього по району	**363000**	**36,9**

МЕХЗАГОНИ РАЙСІЛЬГОСПХІМІЇ:

Новопразький	19200	73,8
Олександрійський	66200	23
Червонокам'янський	4600	14,8
Відділення райсільгосптехніки:		
Червонокам'янське	12000	14,8
Новопразьке	16000	10,6
Олександрійське	45000	3,1

В господарствах «Ленінським шляхом», імені Свердлова, цукрокомбінаті проявляють турботу про підвищення родючості грунту.

А колгоспи імені Калініна, «Червоний прапор», «Заповіт Леніна» ганебно відстають від графіків вивезення гною на поля. Останнім часом дещо пожвавлено роботу в колгоспі «Перемога». Тут два мехзагони транспортують добрива на поля.

Низькі темпи роботи на вивезенні місцевих добрив райсільгосптехніки. Не виконує також графіків Червонокам'янський мехзагін райсільгоспхімії. Погано використовують наявні транспортні засоби в колгоспах імені Кірова, імені Карла Маркса, в радгоспі «Більшовик» та ряді інших господарств.

Викликає занепокоєння той факт, що в багатьох господарствах до цього часу не створено спеціальних загонів по вивезенню добрив. В ряді господарств серед механізаторів та шоферів не розгорнуто дійового соціалістичного змагання.

НОВИНИ, ПОДІЇ, ФАКТИ

На різні адреси

Широким попитом користується продукція Олександрійської фабрики діаграмних паперів. Тільки в лютому цього року великі партії діаграмних стрічок і дисків відправлено в Москву, Київ, Краснодар, Єреван, Алма - Ату, Свердловськ та в інші міста нашої неосяжної Батьківщини.

В. ПОПЕРЕШНЯК,
бухгалтер.

Цікавий вечір

В Новопразькому селищному Будинку культури відбувся тематичний вечір, присвячений солдатським вдовам. 57 жінок, чоловіки яких полягли на фронтах Великої Вітчизняної війни, прибули сюди, щоб розповісти молоді про нелегкі роки війни. Серед них Тетяна Тимофіївна Матвієнко, Ганна Федорівна Ткаченко, Ганна Трохимівна Калюта, Варвара Онисимівна Бобошко та інші. Всі вони чесно трудилися в місцевих колгоспах, виховали по 3—6 дітей.

Солдатських вдів тепло вітали голова виконкому селищної Ради М. І. Уманець, член жіночої ради М. І. Очковська, піонери.

Л. МАРЧЕНКО,
секретар виконкому селищної Ради.

Конкурс читців

Традиційний конкурс читців художнього слова, присвячений XXVI з'їзду КПРС, нещодавно провів районний відділ народної освіти спільно з райкомом комсомолу та районним відділом культури.

У конкурсі взяли участь учні і вчителі, бібліотекарі шкіл, керівники гуртків Новопразького і Червонокам'янського Будинків піонерів.

Журі конкурсу присудило перше місце серед учнів десятикласниці Протопопівської СШ Валентині Афанасьєвій та шестикласниці Ясинуватської восьмирічної школи Світлані Кожиній. Серед вчителів першість виборола вихователь групи подовженого дня Звенигородської восьмирічної школи О. І. Лук'янова.

Т. ПРИЩЕПОВА.

ТВАРИННИЦТВО—УДАРНИЙ ФРОНТ

Підсумки роботи працівників тваринницьких ферм району за січень 1981 року



Головуючий на зборах секретар парткому колгоспу «Прогрес» В. В. Макаренко повідомив, що ряд трудівників села добились вагомих здобутків у праці і відзначені нагрудними знаками «Ударник десятої п'ятирічки», Почесними грамотами та грошовими преміями. Першою він назвав

Наполеглива

доярку Лукерію Федосіївну Ткачук, яка за успіхи в першому півріччі 1980 року одержала орден Трудової Слави III ступеня.

Під оплески колгоспників голова правління І. О. Зласенко вручає доярці відзнаки.

П'ятнадцять років працює Л. Ф. Ткачук дояркою і завжди добивається високих показників — надоює по 2800—3000 і більше кілограмів молока від кожної корови.

Нелегким був минулий рік. Не завжди вдосталь одержували корови кормів. І все ж Лукерія Федосіївна надоїла від кожної по 2866 кілограмів молока.

Л. Ф. Ткачук змагається з Галиною Федосіївною Круп'ською. Перемогла Лукерію. Всього на два кілограми молока від корови більше надоїла. А зараз Л. Ф. Ткачук зважує кожний свій крок у праці, робить усе, щоб нинішнього року зайняти вищу сходинку в змаганні.

— Корми у нас є, — говорить Лукерія Федосіївна. — Тепер надої залежать від доярок.

Солому жінка добре перемішує з силосом. З концкормів виготовляє пійло.

Новий трудовий рік розпочала Федосіївна вдало. За січень від кожної корови надоїла по 214 кілограмів молока і зайняла перше місце в змаганні серед доярок четвертої ферми.

Щиро відзивається про наполегливу доярку старший зоотехнік колгоспу О. В. Вовк. Він розповідає, що в її характері є риса дбайливого господаря. Доярка стежить, щоб ефективно використовувались корми, непримиренна до тих, хто допускає недоліки. Завжди прийде на допомогу подругам.

Цього року Лукерія Федосіївна зобов'язалась надоїти від кожної корови по 3090 кілограмів молока. Немає сумніву, що намічений рубіж Л. Ф. Ткачук подолає з успіхом.

І. БОГДАНОВА,
диспетчер колгоспу.

На знімку: доярка **Л. Ф. ТКАЧУК.**

Рівняння на правофлангових

Тамара Іванівна Ворона користується серед тваринників колгоспу імені Леніна заслуженою трудовою славою. Вона доглядає телят віком до шести місяців і завжди добивається високих приростів живої ваги.

Зараз Тамара Іванівна вирощує 40 телят. Всі тварини завжди вчасно напоєні, нагодовані.

В минулому місяці кожне теля прибавило в вазі за добу в середньому на 750 грамів. Т. І. Ворона з честю виконує особисте соціалістичне зобов'язання.

М. МІШУРОВСЬКИЙ,
секретар парткому.

* * *

В січні відзначились у роботі телятниці Ганна Федорівна Шаповал з колгоспу «Заповіт Леніна» та Галина Семенівна Громенко з колгоспу «Прапор комунізму», які доглядають по 60 телят молочного віку. Перша з них одержала в середньому по 823 грами приросту живої ваги кожної тварини на добу, друга — по 630.

П. СИМЧУК.

У нас і в сусідів

ДАНІ ЗА СТАНОМ НА 1 ЛЮТОГО 1981 РОКУ

ПЕТРІВСЬКИЙ РАЙОН		ОЛЕКСАНДРІЙСЬКИЙ РАЙОН
147	Надоєно молока від кожної корови в кілограмах	112
21	Вироблено молока в центнерах на сто гектарів угідь	18
5,2	Реалізовано м'яса в центнерах на сто гектарів угідь	3
2090	Одержано яєць на сто гектарів зернових	2211
11	Одержано яєць від кожної курки-несучки	10
	ПРОДАНО ДЕРЖАВІ	
	в процентах до завдання першого кварталу	
34	молока	23
27	м'яса	17
26	яєць	25

Вдалий старт

Добрий розгін у роботі в першому році одинадцятої п'ятирічки взяли свинарки колгоспу «Ленінським шляхом» Любов Лук'янівна Романець та Раїса Олексіївна Привалова, які доглядають маточне поголів'я. Вони зобов'язались одержати за рік відповідно 529 і 552 поросят. За перший тур опоросів у січні ці трудівниці одержали більше як по 10 поросят на кожну основну свиноматку.

У колгоспі «Прогрес» першість у змаганні утримує Валентина Василівна Калюта. Від 23 основних свиноматок вона одержала за січневий тур опоросів 231 порося.

О. ЛІБ,
зоотехнік управління сільського господарства.

УВАГА: ДОСВІД

Збереження молодняка

Одним з резервів збільшення виробництва продуктів тваринництва є ефективне відтворення поголів'я і збереження одержаного молодняка великої рогатої худоби.

В колгоспі «Заповіт Леніна» на четвертій фермі, де завідуючою Р. Д. Воробей, кожний працівник приділяє серйозну увагу годівлі і утриманню маточного поголів'я.

Працівники Протопопівської дільничної ветлікарні, яку очолює З. Б. Ткач, разом з ветслужбою колгоспу рекомендували колективу ферми запровадити ряд лікувально-профілактичних заходів, які сприяють збереженню молодняка.

В чому ж суть цих заходів? Як правило, на фермі кожне новонароджене теля на певний час залишають біля матері, щоб вона облизала його. Облизування — це по суті добрий масаж тіла, який поліпшує капілярний кровообіг, шкірне дихання, підвищує загальний тонус організму. Потім теля переводять в продезинфіковану індивідуальну клітку. На дно клітки товщиною 10—15 сантиметрів стелять чисту, суху солому.

Першу порцію молозива випоюють теляті через 30—60 хвилин після народження і обов'язково з індивідуальної соскової поїлки. Спостереження стверджують, що часто саме це є вирішальним фактором в профілактиці диспепсії в новонароджених телят.

З метою лікування захворювання шлунково-кишкового тракту тваринники широко використовують соляний розчин. Виготовляють його ветпрацівники. Теляті, що захворіло, не дають протягом доби молозива, а тричі на день випоюють по 2 літра підігрітого розчину. Готують його так: на 10 літрів води беруть по 40 грамів хлористого кальцію, кухонної солі і харчової соди та 100 мілілітрів 40-процентного розчину глюкози.

Протягом першого тижня життя теляті вводять по 5 мілілітрів тривітаміну. З другого тижня життя теляті дають по 10 мілілітрів риб'ячого жиру і раціонально годують.

Антибіотики на фермі застосовують рідко і тільки при підвищенні температури або при виникненні респіраторних захворювань.

Така турбота про збереження приплоду, відтворення поголів'я дає позитивні наслідки. Минулого року в колгоспі одержали і зберегли по 97 телят на кожні сто корів.

Ф. БЕРЕЖНИЙ,
ветлікар районної станції по боротьбі з хворобами тварин.

Виробництво молока, м'яса, яєць

ДАНІ РАЙОННОГО ІНФОРМАЦІЙНО ОБЧИСЛЮВАЛЬНОГО ЦЕНТРУ ЗА СТАНОМ НА 1 ЛЮТОГО 1981 РОКУ.

(Перша графа — надоєно молока в кілограмах від кожної корови, друга — вироблено молока в центнерах на сто гектарів угідь, третя — реалізовано м'яса в центнерах на сто гектарів угідь, четверта — одержано яєць на сто гектарів зернових, п'ята — одержано яєць від курки-несучки):

«Заповіт Леніна»	158	8	7	100	4
ім. Леніна	142	28	3	4576	6
«Прогрес»	138	18	5	—	—
ім. В. Ульянова	136	26	4	31471	15
«Червоний прапор»	127	27	1	426	6
«Україна»	125	13	7	312	8
ім. Енгельса	123	10	6	—	—
«Росія»	122	14	4	216	6
«Ленінським шляхом»	117	25	9	5487	14
«Прапор комунізму»	111	23	1	46	11
«Перемога»	105	22	—	1382	16
ім. Шевченка	97	7	1	—	—
ім. Калініна	89	17	9	229	4
ім. Фрунзе	85	16	3	92	4
ім. Петровського	85	9	15	—	—
ім. Димитрова	79	16	—	—	—
ім. Свердлова	75	16	5	2391	17
ім. Кірова	68	11	2	13130	10
ім Карла Маркса	65	13	5	—	—
По колгоспах	**104**	**17**	**3**	**2454**	**10**
РАДГОСПИ					
Цукрокомбінат	214	44	—	—	—
Кінзавод	165	22	—	—	—
«Шарівський»	141	28	—	—	—
«Більшовик»	138	25	16	—	—
Радгосп-технікум	117	24	5	4476	9
ім. Гагаріна	98	24	4	601	4
По району	**112**	**18**	**3**	**2211**	**10**

У колгоспах і радгоспах перевиконано завдання по відтворенню поголів'я свиней та курей. Тим часом не вистачає до плану корів та овець.

Менше плану корів у колгоспах «Прапор комунізму», імені Карла Маркса, імені Кірова, «Перемога» та імені Калініна, в радгоспах імені Гагаріна, «Шарівський», в цукрокомбінаті та кінзаводі.

Як і минулого року, підводить район по відтворенню поголів'я овець колгосп імені Шевченка. До плану тут не вистачає майже 3 тисячі тварин.

Зменшили поголів'я і не впорались з планом відтворення стада свиней колгоспи імені Шевченка, імені Калініна, кінзавод та Шарівський бурякорадгосп.

В січні район виконав квартальні плани по виробництву молока на 26 процентів, по реалізації м'яса — на 21 і по виробництву яєць — на 26 процентів.

Краще розпочали перший рік одинадцятої п'ятирічки колгоспи «Україна», «Заповіт Леніна», імені Калініна, «Червоний прапор», імені Леніна та Шарівський бурякорадгосп. А по району вироблено молока на 2637 центнерів менше відповідного періоду минулого року.

Зменшилась проти січня минулого року реалізація м'яса. І це тому, що в багатьох господарствах не запроваджена інтенсивна відгодівля великої рогатої худоби та свиней. Середньодобові прирости тварин залишаються низькими. Так, у радгоспі «Більшовик», колгоспах «Червоний прапор», імені Володимира Ульянова та імені Свердлова кожна тварина великої рогатої худоби в січні прибавила у вазі за добу всього на 35—165 грамів. А в колгоспах імені Фрунзе, «Перемога», імені Калініна та ряді інших в січні не одержали приросту живої ваги тварин.

Низькими залишаються прирости живої ваги свиней на дорощуванні та відгодівлі в радгоспі «Більшовик», цукрокомбінаті, колгоспах імені Леніна, імені Шевченка. Якщо по району середньодобовий приріст живої ваги кожної тварини становив у січні 150 грамів, то в згаданих господарствах — 33—79.

Успішно несуть передзімівську трудову вахту птахівники колгоспу імені Володимира Ульянова, які збільшили проти відповідного періоду минулого року виробництво яєць на 249 тисяч штук. Колгосп за місяць здійснив квартальний план на 43 проценти. А в колгоспах імені Леніна та імені Кірова, які спеціалізуються по виробництву яєць, продуктивність курей знизилась. Тут порівняно з січнем минулого року одержано відповідно на 13 і 82 тисячі яєць менше.

Слід у кожному господарстві нарощувати темпи виробництва продуктів тваринництва та птахівництва.

Ефективність плюс якість

Потрібна чітка організація

В проекті ЦК КПРС до XXVI з'їзду партії намічено в 11 п'ятирічці значно збільшити обсяги капітального будівництва. Продуктивність праці будівельників повинна зрости на 15—17 процентів. Основний резерв, з допомогою якого необхідно досягти цих показників, бригадний підряд. Зараз в країні за методом М. Злобіна працює майже 80 тисяч бригад.

Будівельники Олександрії також впроваджують цю прогресивну форму праці.

Так, в будівельному управлінні № 4 тресту «Олександріяважбуд» в 1981 році перейдуть на госпрозрахунок три бригади. Передбачено, що вони виконають будівельно-монтажних робіт на суму майже 350 тисяч карбованців. Та чи зможуть будівельники дотриматися всіх зобов'язань, які обумовлюються при укладанні договорів на підряд.

Не зайве згадати випадок з бригадою Е. В. Куделі, яка перша в управлінні почала працювати за прогресивним методом на спорудженні десятиквартирного будинку фабрики діаграмних паперів. Їй виконати замовлення своєчасно не вдалося. Головна причина зриву — незадовільне планування праці. Бригаду не раз перекидали з одного місця роботи на інше. Були й затримки з постачанням матеріалів.

А старт бригада Е. Куделі взяла непоганий. Середньомісячне виконання норм виробітку було на 15 процентів вище, ніж в інших колективах.

Бажання людей трудитися по-новому заслуговує схвалення. Але не треба забувати, що для успішного впровадження підряду необхідно подбати про належні умови праці. Отже, необхідно, щоб інженерна підготовка будівельних об'єктів була на високому рівні. Слід погодити роботу генпідрядних і субпідрядних організацій, задовольнити потреби бригад в матеріалах, організувати дійове соціалістичне змагання.

Керівникам будівельних управлінь слід провести велику організаційну роботу, щоб це важливе починання не залишилося на папері.

В. ЛЕБЕДЕНКО.



Робітник Василь Андрійович Дівиченко на м'ясокомбінаті працює лише три роки. Старанністю у праці він швидко завоював авторитет у товаришів по роботі. Змінні завдання виконує на 130 процентів.

Комуніст В. А. Дівиченко редактор стінгазети «Харчовик», член ДНД. Його нагороджено нагрудним знаком «Переможець соціалістичного змагання 1980 року».

На знімку: В. А. ДІВИЧЕНКО.

Фото М. ПАЛЬЧИКА.

ВІСТІ З ЕЛЕКТРОМЕХАНІЧНОГО ЗАВОДУ

Заслужена відзнака

Відбулися загальні збори трудящих електромеханічного заводу, присвячені врученню колективу перехідного Червоного прапора міського комітету Компартії України та виконкому міської Ради народних депутатів за успішне виконання планів і соціалістичних зобов'язань 1980 року.

Секретар міськкому партії С. А. Балаянц оголосила постанову і вручила нагороду — перехідний Червоний прапор.

Виступаючі на зборах з почуттям гордості відзначали, що успішно завершили останній рік десятої п'ятирічки і нині докладають зусиль, щоб забезпечити виконання завдань першого року нової п'ятирічки.

Зустріч в цеху

На заводі побував лектор, доктор філософських наук викладач Московського державного університету Є. А. Абгарян. Він прочитав у колективі цеху механізації і автоматизації лекцію на тему «Науково-технічна революція і розвиток особистості».

Після виступу Едвард Аронович відповів на запитання слухачів.

Відкритий урок

На заняття були запрошені пропагандисти. Урок розпочався в школі «Основи марксизму-ленінізму» інструментального цеху заводу.

Пропагандист Б. М. Лаврусенко прочитав лекцію «Класова боротьба в капіталістичних країнах. Міжнародний комуністичний і робітничий рух».

Крім цього, присутні поділились досвідом роботи по пропаганді досягнень трудових колективів, цехів, дільниць, передових робітників і спеціалістів.

Внесено цілий ряд пропозицій відносно методичного рівня проведення навчання пропагандистів. Міркування виникли, що треба ділитися досвідом з розвитку політичної активності слухачів.

Методична рада кабінету політосвіти намітила заходи по проведенню відкритих уроків і теоретичних семінарів до відкриття XXVI з'їзду КПРС.

Л. ПОКРОВСЬКА.

ХЛІБ — НАШЕ БАГАТСТВО

У нашій країні багато робиться для дальшого поліпшення якості продукції, зокрема, товарів для населення.

Але на Олександрійському хлібозаводі часом випускають неякісну продукцію. Певна частка хліба йде у харчові відходи. На мій погляд, у відходи ми не повинні викидати й крихти хліба.

Хліб — це головне народне багатство і ми повинні його берегти.

Хотілося б знати, яких на заводі вживають заходів, щоб хлібобулочні вироби були якісні.

А. ДРОНЬ,
електрослюсар шахти «Верболозівська».

Наш кореспондент побував на хлібозаводі, ознайомив з цим листом керівників підприємства і попрохав дати відповідь на питання, які хвилюють людей.

Кореспондент: Що за останній час зроблено на заводі для поліпшення технології виробництва?

Г. Я. Кокот — начальник планового відділу: Торік, у зв'язку з переведенням печей на опалення природним газом, ми перейшли на нову технологію випікання хлібобулочних виробів. Це дозволило значно прискорити виробничий процес, налагодити ритмічну дію цехів.

Звичайно, ще не всі тонкощі нового технологічного процесу освоєно як слід. Нині ми значно посилили контроль за дотриманням технологічної дисципліни.

Негативно позначається і на роботі, і на якості продукції те, що на заводі велика плинність кадрів. Новачків доводиться весь час вчити професії хлібопека, правил технології, дисципліни, відповідальності.

Часом підводять нас і постачальники: дають неякісне борошно. Все це негативно впливає на якість хліба.

Кореспондент: Яким чином ви здійснюєте внутрізаводський контроль за якістю роботи і продукції?

Г. Я. Кокот: Ми впровадили комплексну систему управління якістю продукції.

Кожен інженерно-технічний працівник одержує щомісяця спеціальні карточки, де реєструється, як виконані розпорядження, накази, службові обов'язки, завдання.

Змагання робітників ведеться за бальною системою, де основну роль відіграє виконання плану і якість продукції. Діє розроблена система морального і матеріального стимулювання за досягнення високих якісних показників у кожній зміні і бригаді.

Впроваджено майже 30 стандартів підприємства. Це, зокрема: «Взаємозв'язок заводу з постачальниками», «Підготовка і проведення атестації продукції», «Контроль санітарного стану цехів, відділів, території заводу» та інші.

Кореспондент: Що плануєте здійснити надалі для поліпшення роботи, підвищення якості виробів?

Г. Я. Кокот: Перш за все — намічаємо впровадити контейнерну перевозку хліба. Адже при транспортуванні в лотках він втрачає товарний вид. Ближчим часом перейдемо на безтарне зберігання борошна. Таким чином зменшиться трудомісткість процесу постачання сировини, нам вдасться створити запас борошна для ритмічної роботи.

В цьому році розширимо приміщення експедиції, що дасть змогу створити тут відповідний температурний режим, щоб хліб не втрачав своїх якостей від різких перепадів температури. А на вивільненій площі налагодимо випуск соломки, яка користується попитом.

На нашу думку, в місті необхідно відкрити спеціалізований магазин «Хліб». В ньому краще можна організувати торгівлю хлібобулочними виробами та вивчати запити населення.

Завзяті ланкові

Перший рік нової п'ятирічки взяв старт. Широко розгорнулося соціалістичне змагання будівельників монтажного управління тресту «Олександріяважбуд».

Комуністи А. В. Ліщенко, М. Н. Жежель, П. І. Авдєєв очолюють ланки монтажників на будівництві середньої школи на 1568 учнівських місць.

Ланковий А. В. Ліщенко більше двадцяти п'яти років працює в цьому колективі. Він депутат міської Ради народних депутатів. Анатолій Васильович завжди подає приклад в роботі. Члени ланки, наслідуючи його, теж завзято працюють.

Багато років працює на будовах міста ланковий М. Н. Жежель, бере активну участь в громадському житті. Його обрано членом партійного бюро управління. Микола Никифорович підвищує свою кваліфікацію, вимагає цього від членів ланки.

Великий стаж монтажника має П. І. Авдєєв. Петро Іванович вбачає добрі успіхи своєї ланки в освоєнні суміжних спеціальностей. Оволодіння робітниками необхідними професіями допомагає своєчасно виконати будь-які роботи на будівельних майданчиках міста.

Перед виїздом на об'єкти керівники ланок разом з виконробом та бригадиром визначають завдання на наступний день. Робота на будові організована в дві зміни. В розпалі передз'їздівська вахта. Монтажники за січень виконали завдання на 176 процентів, в лютому зробимо більше.

Звертаємось до постачальників, механізаторів, енергетиків, щоб вони чітко, ритмічно забезпечували будівництво школи необхідними матеріалами, технікою, електроенергією. Треба зробити все можливе, щоб намічені обсяги робіт виконати в строк.

П. ВОВК,
старший виконроб.



КОМПЛЕКС — У СТРОЮ

На старті нового року одинадцятої п'ятирічки будівельники та експлуатаційники черкаського об'єднання «Азот» здали в експлуатацію новий комплекс «Карбамід-330».

На знімку: передові будівельники, брати Лазебники — Василь (бригадир), Петро (бригадир) і Анатолій (електрозварник).

Фото І. ВОЛЧКОВА.

(Фотохроніка РАТАУ)

Слідами виступів „Ленінського прапора"

«ВИКОРИСТОВУВАТИ РЕСУРСИ БЕРЕЖЛИВО»

У передовій статті під таким заголовком («Ленінський прапор» від 24 січня п. р.) піддавався критиці ряд підприємств, де допускають перевитрати матеріальних, енергетичних, фінансових ресурсів. В числі їх називалися деякі підприємства виробничого об'єднання «Олександріявугілля».

Директор по економіці об'єднання П. І. Мойсеєнко повідомив редакції, що виступ газети обговорено на партійних зборах.

За минулий рік економія абсолютного фонду зарплати на вугільних підприємствах склала 536,4 тисячі карбованців. Однак через невиконання планів по виробництву продукції допущено перевитрати коштів в сумі 3,3 мільйона карбованців. Зокрема, значні перевитрати фонду зарплати допустили на шахті «Світлопільська», розрізах «Верболозівський» і «Бандурівський». Перевитрачено й інші матеріальні та фінансові ресурси.

Для поліпшення становища намічено в першому кварталі року відсипати у відвали 6,7 мільйона кубометрів породи, щоб створити надійні запаси готового до вийманя вугілля. Перевиконати планове завдання по проходженню гірничих виробок на шахтах. Запроваджено на шахтах і розрізах системи матеріального стимулювання за підвищення ефективності виробництва.

Організовано економічне навчання інженерно-технічних працівників на підприємствах в лютому-березні 1981 року.

Бесіда на міжнародні теми

Вірність принципам інтернаціоналізму

Святкова атмосфера панувала в один з лютневих днів на прославленому празькому заводі «ЧКД — Соколово», в цехах якого вже не один десяток років виготовляються потужні тепловози для Радянського Союзу. Сюди на урочистий мітинг з'їхались робітники, інженери виробничих об'єднань «Шкода» імені Леніна, «Аеро», «Чехословенска вагонка» та інших великих підприємств Чехословаччини. Вони взяли соціалістичні зобов'язання на честь XXVI з'їзду КПРС, які передбачають дострокове і високоякісне виконання всіх замовлень Країни Рад.

Такі повідомлення надходять з багатьох братніх країн. За гідну зустріч XXVI з'їзду КПРС борються угорські залізничники на прикордонній станції «Захонь», через яку йде обмін вантажами між УНР і СРСР. Вони вирішили значно збільшити пропускну спроможність цього вузла. Розгорнулося соціалістичне змагання за дострокове виконання поставок в СРСР на болгарському заводі «Гарант». «Всебічне чехословацько-радянське співробітництво, організаторами і натхненниками якого є КПЧ і КПРС, сприяє зміцненню економічного потенціалу наших країн, — підкреслено в зобов'язаннях робітників чехословацького машинобудівного заводу «Татра-сміхов». — Тому ми вважаємо наступний XXVI з'їзд КПРС могутнім імпульсом для досягнення нових рубежів братніми чехословацьким і радянським народами».

Ця заява — ще одне свідчення непорушної єдності і згуртованості братніх комуністичних і робітничих партій, спільності високогуманних цілей побудови нового суспільства, дружби і співробітництва народів країн соціалізму. Колективний економічний потенціал, оборонна могутність і міжнародний авторитет світу соціалізму є головною гарантією миру на планеті. Наступний XXVI з'їзд КПРС стане подією величезного значення. Він підіб'є підсумки самовідданої праці радянських людей, висуне нові грандіозні плани комуністичного будівництва. З'їзд стане важливою віхою в історичній боротьбі соціалізму з капіталізмом, в економічному змаганні двох соціально-політичних систем. За словами члена Політбюро, секретаря КП СЄПН Г. Міттага, досягнення цілей, намічених у проекті ЦК КПРС «Основні напрями економічного і соціального розвитку СРСР на 1981—1985 роки і на період до 1990 року», сприятиме зміцненню світової системи соціалізму, згуртуванню всіх сил, які виступають за мир і соціальний прогрес.

У наших друзів у соціалістичних країнах КПРС користується заслуженою повагою й авторитетом, а досягнення СРСР викликають почуття гордості. «Для нас, як і для інших братніх соціалістичних країн, — підкреслював член Президії ЦК КПЧ, Голова уряду ЧССР Л. Штроугал, — проект ЦК КПРС є надихаючим прикладом розв'язання складних проблем господарського будівництва».

Саме глибоке усвідомлення своєї причетності до великої справи будівництва соціалізму і комунізму, до боротьби за торжество ідей марксизму-ленінізму спонукає робітничий клас соціалістичної співдружності на трудову вахту на честь XXVI з'їзду КПРС. Адже дальше всебічне піднесення Радянського Союзу — це запорука зміцнення співдружності в цілому і кожної братньої країни зокрема, гарантія нових успіхів світу соціалізму. Це доведено самим життям.

Зовсім небагато часу залишається до урочистого відкриття в Москві XXVI з'їзду КПРС. З'їзд радянських комуністів вітають десятки мільйонів людей у братніх соціалістичних країнах. Вони своєю ударною працею знову демонструють вірність принципам соціалістичного інтернаціоналізму, ідеалам соціалізму і комунізму.

А. ЯКОВЛЄВ.
(ТАРС).

З молодечим запалом

Піонери і школярі міської середньої школи № 7 вирішили внести і свою посильну ленту на ознаменування XXVI з'їзду Компартії України. Вони зібрали 2200 кілограмів макулатури.

Особливу старанність проявили учні 6, 9 та 10 класів, керівниками яких Г. Т. Самодід, Г. М. Бублик, К. В. Ліснича.

Іскру енергії і запалу в роботу вносила старша піонервожата Л. В. Ткаченко.

П. КАЧАН.



★

Людмила Михайлівна Селедньова тринадцять років працює старшим продавцем у книжковому магазині № 3. Вона завжди уважно і культурно обслуговує покупців, з честю виправдує високе звання ударника комуністичної праці. В минулому році Людмилі Михайлівні присвоєно звання «Краща за професією». Її портрет вміщено на республіканську Дошку пошани Держкомвидаву.

На знімку: Л. М. СЕЛЕДНЬОВА.

Фото Р. ГРАНОВСЬКОГО.

НА голубому екрані

П'ЯТНИЦЯ, 20 ЛЮТОГО

9.05 Художній телефільм «Карл Маркс. Молоді роки». 7 серія.
10.20 Народна творчість.
11.05 Документальний телефільм «З перших кроків».
14.30 Новини.
14.50 Науково - популярні фільми «Добрі звірі, буйні трави», «Передбачати!».
15.30 Горизонт. Спортивна програма.
16.30 Діла московського комсомолу.
17.20 Художній фільм для дітей «Від семи до дванадцяти».
18.25 Мультфільм.
18.45 Сьогодні у світі.
19.00 До XXVI з'їзду КПРС. Програма, присвячена РРФСР. Документальний телефільм «Ті, що випереджають час». Концерт майстрів мистецтв і артистичної молоді. (21.00 Програма «Час»).
22.35 Сьогодні у світі.
22.50 Кубок СРСР з боксу.

СУБОТА, 21 ЛЮТОГО

9.45 Концерт оркестру симфонічної та естрадної музики Центрального телебачення і Всесоюзного радіо.
10.15 Архітектура. Про житлове будівництво.
10.45 «Переможці». Клуб фронтових друзів.
12.15 Літературні бесіди.
13.00 Чемпіонат СРСР з хокею: «Крила Рад» — «Спартак». В перерві — 8-й тираж «Спортлото».
15.15 До XXVI з'їзду КПРС. Розділи великої книги. «Вимогливість». Про десяту п'ятирічку.
16.15 У світі тварин.
17.15 Пісня залишається з людиною.
18.00 Бесіда політичного оглядача Ю. Летунова.
18.30 Мультфільми.
19.00 Ліричний концерт.
19.40 Вперше на екрані ЦТ художній фільм «Відхилення — нуль».
21.00 Програма «Час».
21.45 Концерт двічі Червонопрапорного ансамблю пісні і танцю Радянської Армії ім. Александрова.
22.50 Чемпіонат Європи з легкої атлетики.

НЕДІЛЯ, 22 ЛЮТОГО

9.30 Будильник.
10.00 Служу Радянському Союзу.
11.00 Програма «Здоров'я».
11.45 Музична програма «Ранкова пошта».
13.30 Музичний кіоск.
14.00 Художній фільм «Гарячий сніг».
15.40 Клуб кіноподорожей.
16.40 Мультфільм.
17.00 Завтра — День Радянської Армії і Військово - Морського Флоту СРСР. Виступ першого заступника міністра оборони СРСР Маршала Радянського Союзу В. Г. Куликова.
17.15 Концерт на замовлення воїнів.
18.00 Міжнародна панорама.
18.50 Прем'єра художнього телефільму «Пора літніх гроз». 1 і 2 серії.
21.00 Програма «Час».
21.45 «Під сонцем Батьківщини». Концерт майстрів мистецтв у Концертній студії Останкіно.
23.20 Чемпіонат Європи з легкої атлетики.

Редактор
Х. СОКОЛОВСЬКИЙ.

ОЛЕКСАНДРІЙСЬКОМУ ВАНТАЖНО-ТРАНСПОРТНОМУ УПРАВЛІННЮ ВИРОБНИЧОГО ОБ'ЄДНАННЯ «ОЛЕКСАНДРІЯВУГІЛЛЯ»
потрібні на постійну роботу:

МОНТЕРИ КОЛІЇ (робітники колії) на станції Морозівка, Брикетна, Протопопівська дільниця.
ПОМІЧНИК МАШИНІСТА (водій) дрезини ДКГУ.
ПОМІЧНИК, МАШИНІСТ снігозбиральної машини.
ЕКІПІРУВАЛЬНИК.
СЛЮСАРІ-ЕЛЕКТРИКИ 5 розряду.
ТЕХНІКИ ЛОКОМОТИВНОГО ДЕПО.
ЧЕРГОВІ електромеханіки СЦБ і зв'язку.
ЕЛЕКТРОМОНТЕРИ СЦБ.
ПРИЙМАЛЬНИКИ-ЗДАВАЛЬНИКИ ВАНТАЖІВ.
СЛЮСАРІ ПО РЕМОНТУ РУХОМОГО СКЛАДУ (вагоноремонтне депо).
ЕЛЕКТРОГАЗОЗВАРЮВАЛЬНИКИ 4—5 розрядів.
ОГЛЯДАЧІ-РЕМОНТНИКИ ВАГОНІВ.
ТОКАРІ ПО МЕТАЛУ у вагоноремонтне депо.
СТОЛЯР по ремонту вагонів.
КОВАЛЬ ручного кування.
СКЛАДАЧІ ПОЇЗДІВ.
СИГНАЛІСТИ.

Робітники забезпечуються паливом, спецодягом, виплачується винагорода за вислугу років. Особи, які не мають спеціальності, можуть набути її в учбовому пункті підприємства.

За довідками звертатися у відділ кадрів. Телефон 5-12-82 або в бюро по працевлаштуванню на адресу: 317900, м. Олександрія, вул. Першотравнева, 11. Їхати автобусами «А» і «Б» до зупинки «Фабрика «Байдаківська».

АДМІНІСТРАЦІЯ.

РОЗРІЗУ «МОРОЗІВСЬКИЙ» ТЕРМІНОВО ПОТРІБНІ НА РОБОТУ:

МАШИНІСТИ КОНВЕЙЄРІВ 3, 4 розрядів. Зарплата 160—190 крб.
МОНТЕРИ КОЛІЇ. Зарплата 140—170 крб.
ЕЛЕКТРОСЛЮСАРІ по ремонту обладнання 4 розряду. Зарплата 160—180 крб.
СЛЮСАРІ ПО РЕМОНТУ БУЛЬДОЗЕРІВ. Зарплата 130—160 крб.

Робітники забезпечуються паливом безплатно, безплатними проїзними квитками, одинокі — гуртожитком.

При учбовому пункті можна набути будь-яку спеціальність.

Звертатися на адресу: 317900, м. Олександрія, сел. Пантаївка, вул. Свердлова, 1, або в бюро по працевлаштуванню на адресу: м. Олександрія, вул. Першотравнева, 11.

АДМІНІСТРАЦІЯ.

ОЛЕКСАНДРІЙСЬКІЙ МІЖГОСПОДАРСЬКІЙ БУДІВЕЛЬНІЙ ОРГАНІЗАЦІЇ
потрібні на роботу:

ШТУКАТУРИ,
МУЛЯРИ,
БЕТОННИКИ,
МОНТАЖНИКИ,
САДЧИКИ ЦЕГЛИ,
ПОСТАВНИКИ ЦЕГЛИ,
ЗНІМАЧІ ЦЕГЛИ.
Оплата праці відрядна.

Одинокі забезпечуються гуртожитком, сімейні — квартирами в порядку черги. Робітники забезпечуються вугіллям по пільгових цінах.

Їхати автобусами № 6 до зупинки «Міжколгоспбуд», № 50 до зупинки «Насосна», № 11 до зупинки «Кінцева».

АДМІНІСТРАЦІЯ.

Дирекція та місцевком профспілки Олександрійської восьмирічної школи № 8 глибоко сумують з приводу передчасної смерті начальника автотранспортного підприємства № 10062
ЗАКОХАЙЛА ВІКТОРА АФАНАСІЙОВИЧА
і висловлюють співчуття сім'ї і рідним покійного.

Адміністрація, партійна і профспілкова організації розрізу «Морозівський» глибоко сумують з приводу передчасної смерті начальника автотранспортного підприємства № 10062
ЗАКОХАЙЛА ВІКТОРА АФАНАСІЙОВИЧА
і висловлюють співчуття сім'ї і рідним покійного.

Колектив дитячого садка № 31 глибоко сумує з приводу передчасної смерті начальника автотранспортного підприємства № 10062
ЗАКОХАЙЛА ВІКТОРА АФАНАСІЙОВИЧА
і висловлює співчуття сім'ї і рідним покійного.

«ЛЕНИНСКОЕ ЗНАМЯ» — орган Александрийских городского и районного комитетов Компартии Украины, городского и районного Советов народных депутатов Кировоградской области (выходит на украинском языке).

АДРЕСА РЕДАКЦІЇ: Індекс 317900, м. Олександрія, вул. Шевченка, 74.

ТЕЛЕФОНИ: редактора — 2-23-45, відділів: партійного життя — 2-24-33, промисловості — 2-36-63, сільського господарства — 2-27-93, відповідального секретаря — 2-35-63, відділу листів — 2-01-43, приймальні — 2-22-32, бухгалтера — 2-27-93.

Олександрійська міська друкарня Кіровоградського облуправління у справах видавництв, поліграфії і книжкової торгівлі. Індекс 62065. Спосіб друку високий. Телефони: 2-31-35, 2-34-70. Тираж 27850. Обсяг 1 друк. арк. м. Олександрія, вул. Шевченка, 81. Зам. № 1342.

ПРОЛЕТАРІ ВСІХ КРАЇН, ЄДНАЙТЕСЯ!

ГАЗЕТА НАГОРОДЖЕНА ПОЧЕСНОЮ ГРАМОТОЮ ПРЕЗИДІЇ ВЕРХОВНОЇ РАДИ УРСР

Ленінський прапор

ОРГАН ОЛЕКСАНДРІЙСЬКИХ МІСЬКОГО ТА РАЙОННОГО КОМІТЕТІВ КОМПАРТІЇ УКРАЇНИ, МІСЬКОЇ ТА РАЙОННОЇ РАД НАРОДНИХ ДЕПУТАТІВ КІРОВОГРАДСЬКОЇ ОБЛАСТІ

Лютий
20
П'ятниця
1981
№ 29 (9053)
Ціна 2 коп.
Газета виходить у вівторок, середу, п'ятницю, суботу.

ГАЗЕТА ВИДАЄТЬСЯ З 26 БЕРЕЗНЯ 1919 РОКУ

ЖЕК і квартиронаймачі

В СТАТТІ 44 Конституції СРСР сказано: «Громадяни СРСР мають право на житло». Квартирне питання у нашій країні успішно розв'язується. У нашому місті щороку багато мешканців одержує нові благоустроєні квартири. В СРСР найнижча у світі квартирна плата. Держава багато робить для того, щоб повністю задовольнити потребу радянських людей в благоустроєному житлі.

Квартиронаймач повинен підтримувати на виділеній йому житловій площі належний порядок і щомісяця вносити квартирну плату. Контроль за цим здійснюють житлово-комунальні та житлово-експлуатаційні контори. Колектив працівників житлово-експлуатаційної контори № 1 міськвиконкому вручення ордерів квартиронаймачам проводить в урочистій обстановці, влаштовує свята заселення будинків. Одночасно з ордерами вручаються необхідні довідкові матеріали по утриманню житла. Працівники ЖЕКу регулярно перевіряють, як громадяни утримують квартири, підтримують мешканців, які сумлінно виконують правила найму житла. Такі тісні контакти сприяють кращому збереженню державного житлового фонду. Колектив ЖЕКу неодноразово виходив переможцем в соціалістичному змаганні.

Значну роботу з квартиронаймачами проводять також ЖЕКи управління житлово-комунального господарства об'єднання «Олександріявугілля» та ЖКК тресту «Олександріяважбуд». І все ж житлові контори не використовують сповна наданих їм прав.

На соціалістичне збереження взяли квартири В. П. Стипко по вулиці Червонокозачій, 55, С. Я. Пастушенко по вулиці Червоноармійській, 38, Г. К. Федько по вулиці Червоностудентській, 39 та багато інших громадян. Вони регулярно ремонтують житло, підтримують зразковий порядок у квартирах.

На жаль, є ще такі квартиронаймачі, які не виконують вимог Конституції СРСР, де говориться: «Громадяни повинні дбайливо ставитись до наданого їм житла». Занехаяла квартиру по вулиці Червоноармійській, 44 Н. Г. Подоляк. Тут уже кілька років не проводилось ремонту. Не в кращому стані квартира М. А. Григор'єва, який мешкає на площі Леніна, 10. Аналогічних прикладів чимало.

Не всі мешканці багатоквартирних будинків вчасно сплачують квартирну плату. Уже другий рік не вносить квартплату державі В. Є. Соловйова, яка займає квартиру по проспекту Леніна, 85. Вісім місяців не платила за квартиру Р. П. Черкасова, яка проживає по вулиці 6 Грудня, 67. Працює вона в комбінаті громадського харчування. Для стягнення з цих громадян квартирної плати оформлені нотаріальні надписи.

Варто відзначити, що ЖЕКи не завжди застосовують санкції до злісних боржників, а також до тих, хто не підтримує належного санітарного стану у наданих квартирах, не проводить вчасно ремонтних робіт. А ЖЕКам у цьому питанні надані великі права, аж до виселення через народний суд з квартири тих осіб, які грубо порушують правила утримання наданого їм житла.

На спорудження комунального житла держава витрачає великі кошти. Обов'язок ЖЕКів і квартиронаймачів спільно дбати про те, щоб державні квартири служили людям якомога довше, утримувалися в належному технічному і санітарному стані. «Наш будинок — нам його берегти», — такого девізу варто дотримуватись всім.

Чистоту вод — під охорону закону

Рада Міністрів СРСР прийняла постанову «Про відшкодування збитків, завданих державі порушенням водного законодавства». Органам по регулюванню використання і охороні вод системи Мінводгоспу СРСР надано право пред'являти до підприємств, організацій, установ і громадян позови про стягнення в доход держави коштів на відшкодування збитків, завданих порушенням водного законодавства. Ці кошти повинні направлятись на проведення водоохоронних заходів.

З 1982 року для державних інспекторів по регулюванню використання і охороні вод буде запроваджено формений одяг і знаки розрізнення.

(ТАРС).

XXVI з'їзду КПРС — гідну зустріч



Слюсар - наладчик парових машин Федір Іванович Феоктистов двадцять чотири роки працює на брикетній фабриці «Димитровська». Відмінно знає роботу. Своїй професії навчив шість молодих робітників. Крім основної, володіє суміжними спеціальностями електрозварника, машиніста брикетних пресів, слюсаря по заміні формувального інструмента.

Федір Іванович активний раціоналізатор. Всі відповідальні роботи по наладці парових машин довіряють йому.

На знімку: ударник комуністичної праці Ф. І. ФЕОКТИСТОВ.

Фото М. ПАЛЬЧИКА.

Як намічали

Трудівники механічного заводу достроково виконали соціалістичні зобов'язання, взяті на честь XXVI з'їзду КПРС. Дільниця по виготовленню товарів широкого вжитку вже завершила план двох місяців і працює в рахунок березня. Бригади слюсарів - складальників механічного цеху виробили додатково до зобов'язання продукції на суму 4 тисячі карбованців.

В день відкриття з'їзду колектив механічного заводу працюватиме на зекономлених матеріалах, а кошти, зароблені під час цієї ударної вахти, будуть перераховані у Фонд миру.

В. МАЛІК,
начальник планового відділу.

Усний журнал

На тему «Від з'їзду до з'їзду» відділ пропаганди і агітації райкому Компартії України провів усний журнал для ідеологічного активу району.

Першу сторінку: «КПРС — розум, честь і совість нашої епохи» відкрив секретар райкому партії М. І. Пащенко. Він розповів про славний бойовий шлях, яким іде наша партія з часу свого народження і до сьогоднішніх днів.

«Від з'їзду до з'їзду КПРС — ленінським курсом» — так називалася друга сторінка журналу, яку висвітлив головний економіст районного управління сільського господарства Г. Т. Деменко. В ній йшлося про те, як трудящі району здійснили завдання десятої п'ятирічки.

Лектор райкому партії А. С. Надольський розкрив третю сторінку журналу: «Курсом миру і розрядки». Виступаючий зупинився на зовнішньополітичній діяльності КПРС на сучасному етапі.

Четвертою сторінкою був документальний фільм «КПРС — розум, честь і совість нашої епохи».

В журналі взяв участь і виконав кілька творів лауреат республіканського конкурсу читців А. С. Шевченко. Журнал вела секретар райкому комсомолу Т. П. Корніленко.

Л. СКИРТЕНКО,
завідуюча бібліотекою райкому партії.

Конференція пропагандистів

17 лютого 1981 року в залі засідань Олександрійського райкому Компартії України відбулась науково-методична конференція пропагандистів на тему: «Розвиток пізнавальної активності слухачів в світлі вимог постанови ЦК КПРС «Про дальше поліпшення ідеологічної, політико-виховної роботи».

На конференції були присутні заступники секретарів первинних партійних організацій по ідеологічній роботі, пропагандисти партійної, комсомольської політосвіти, економічного навчання та керівники груп політінформаторів.

В роботі конференції взяв участь і виступив перший секретар райкому партії, делегат XXVI з'їзду Компартії України Ю. Г. Петренко, який розповів про роботу партійного форуму комуністів республіки, зосередив увагу присутніх на тих основних завданнях, які поставлені перед ідеологічними кадрами району по вивченню і пропаганді матеріалів з'їзду.

З доповіддю про діяльність пропагандистських кадрів по розвитку пізнавальної активності слухачів, зміцненню зв'язку навчання з життям, змаганням трудових колективів за гідну зустріч XXVI з'їзду КПРС виступив секретар райкому Компартії України М. І. Пащенко. Він, зокрема, говорив про те, що партійні організації району мають відповідний досвід роботи по підвищенню ролі політичного навчання та економічної освіти в формуванні у слухачів комуністичної переконаності, високих моральних якостей, активної життєвої позиції.

Зусилля пропагандистів повинні бути спрямовані на максимальну активізацію роботи слухачів над вивченням ленінської теоретичної спадщини, партійних документів.

В системі партійної освіти району нині навчається майже 4 тисячі комуністів і безпартійних. Серед слухачів 620 депутатів місцевих Рад народних депутатів, 290 — обрані до складу партійного активу, понад 2 тисячі є передовиками виробництва.

Великі завдання сьогодні поставлені перед пропагандистами, які повинні бути вихователями, організаторами. Треба, щоб заняття в школах, гуртках стали активною формою ідейного спілкування комуністів, щоб слухачі оволодівали необхідними для успішної пізнавальної діяльності навичками.

Пропагандисти зобов'язані і далі підвищувати науковість, діловитість, конкретність навчання, створювати такі умови, щоб у ході його марксистсько-ленінський світогляд закріплювався як метод, що дозволяє орієнтуватися в обставинах, які постійно змінюються, застосовувати знання теорії в практичній діяльності.

В обговорені доповіді взяли участь Ю. Т. Дякова — пропагандист теоретичного семінару Мартоіванівської СШ, Б. М. Музика — керівник теоретичного семінару радгоспу-технікуму, І. Ф. Смоляр — пропагандист колгоспу імені Свердлова, В. П. Баранник — пропагандист середнього сільського профтехучилища № 3, І. А. Чалапко — керівник теоретичного семінару Користівської СШ та інші.

Учасники конференції прийняли відповідні рекомендації.

А. ПАЦЮК, Т. СІРА — слухачки Одеської Вищої партійної школи.

ЦЕНТР ІДЕЙНОГО ГАРТУ

З досвіду роботи кабінету політосвіти колгоспу «Прогрес»

У постанові ЦК КПРС «Про дальше поліпшення ідеологічної, політико-виховної роботи» зазначається, що «серцевиною ідеологічної, політико-виховної роботи було і лишається формування у радянських людей наукового світогляду, беззавітної відданості справі партії, комуністичним ідеалам, любові до соціалістичної Вітчизни, пролетарського інтернаціоналізму».

Це вимагає від партійних організацій, їх керівників постійно працювати над удосконаленням системи марксистсько-ленінської освіти. Практика свідчить, що ефективність політичного навчання вирішальною мірою залежить від пропагандистських кадрів, рівня їх теоретичної підготовки, методичної озброєності.



В. М. БОРОВИК готує технічні засоби навчання.

Висока організація політичного навчання і економічної освіти трудящих — один з головних напрямів роботи партійної організації колгоспу «Прогрес». Ось уже більше п'яти років діє при ній кабінет політосвіти. Очолює його на громадських засадах досвідчений ідеологічний працівник, пенсіонерка В. М. Боровик.

Тут завжди людно. Приходять пропагандисти системи політичної і економічної освіти, слухачі. І завжди одержують кваліфіковану допомогу, добрі поради, відповідну літературу.

У 1980—1981 навчальному році в теоретичному семінарі, політшколах і школах економічного навчання підвищують свої знання 282 колгоспники — хлібороби, тваринники, інженерно-технічні працівники. Серед них 80 комуністів і 48 комсомольців. З ними працює 11 пропагандистів. Це — в переважній більшості досвідчені ідеологічні бійці: В. С. Сєверновська, Є. І. Рядовий, І. П. Бурий, О. В. Вовк, В. С. Литвин та інші.

Керує навчанням методична рада, очолювана секретарем парткому колгоспу В. В. Макаренком. Всі її члени мають добру теоретичну і методичну підготовку, досвід навчально-виховної роботи, сумлінно виконують доручення. Так, завідуюча бібліотекою-філіалом М. С. Дорошенко добирає рекомендовану літературу для пропагандистів і слухачів, влаштовує тематичні виставки, поповнює стенди періодичної літератури, при потребі замовляє необхідні твори по міжбібліотечному абонементу та інше.

Голова комітету профспілки колгоспу М. К. Журавель відповідає за роботу шкіл економічного навчання, подає допомогу пропагандистам в підготовці до занять. Головний диспетчер колгоспу Т. Й. Богданова контролює відвідування занять слухачами, якість проведення лекцій і семінарів, а завідуюча кабінетом В. М. Боровик забезпечує пропагандистів наочними посібниками і технічними засобами навчання, працює з кадрами усної політичної агітації.

Методична рада видає стінну газету «Пропагандист». Редагує її член ради Л. П. Клименко. Стіннівка узагальнює і поширює досвід роботи пропагандистів, висвітлює життя семінару і шкіл.

Робота методичної ради і кабінету політичної освіти чітко спланована. Перспективний план містить такі розділи: організаційні заходи; марксистсько-ленінське навчання пропагандистів; методичні конференції; відкриті заняття; наради пропагандистів; теоретична і методична допомога пропагандистам і слухачам; контроль за марксистсько-ленінським навчанням і агітаційною роботою; підготовка матеріалів на засідання парткому; робота бібліотеки.

Методична рада планує свою роботу за такими розділами: організаційні питання; робота з пропагандистськими кадрами; підготовка навчально-методичних матеріалів, узагальнення досвіду роботи пропагандистів.

Значну допомогу пропагандистам і слухачам подає рада консультантів кабінету, яку очолює голова правління колгоспу І. О. Власенко. До її складу входять також голова виконкому Світлопільської сільської Ради народних депутатів І. П. Бурий, голова комітету профспілки колгоспу М. К. Журавель — люди, які мають грунтовну політичну підготовку, великий життєвий досвід. У визначені дні і години вони дають консультації ідеологічним працівниками, слухачам з проблем, що вивчаються в системі партійної і економічної освіти.

Створено і діє рада інформаційного центру. Це наймобільніший підрозділ кабінету. Активісти під керівництвом М. К. Журавля вже підготували велику кількість допоміжних матеріалів для слухачів і пропагандистів. Тут зосереджені матеріали XXVI з'їзду Компартії України, документи Пленумів ЦК КПРС і ЦК Компартії України, новини політичного, економічного та соціально-культурного життя країни, повідомлення на міжнародну тематику, опубліковану в періодичній пресі.

Є й інші довідкові матеріали: навчальні плани, особисті плани пропагандистів і агітаторів, графіки виступів лекторів, політінформаторів, агітаторів, економічні показники господарської діяльності колгоспу, оперативні дані виконання планів і соціалістичних зобов'язань виробничими підрозділами колгоспу.

До послуг відвідувачів є матеріали про діяльність нашої партії за період між XXV і XXVI з'їздами КПРС, методична література з питань партійної пропаганди, матеріали читацьких конференцій, каталоги на політичну і економічну літературу та інше.

Пропагандисти і переважна більшість слухачів уміє користуватися і часто звертається до творів Володимира Ілліча Леніна. Повне зібрання їх виставлено в окремій шафі.

Високої оцінки заслуговує тематичне оформлення кабінету. На належному художньому рівні виконані стенди «Конституція СРСР», «Від першого до двадцять п'ятого з'їздів КПРС»; «Марксистсько-ленінській освіті — високу ефективність», «На допомогу пропагандистам і слухачам семінарів і шкіл марксистсько-ленінської освіти», «На допомогу лекторам, політінформаторам і агітаторам».



Іде засідання методичної ради.

Цікаві матеріали зібрані на стендах «Сільське господарство в десятій п'ятирічці». У цифрах і фактах показані досягнення працівників сільського господарства країни, республіки, області, району і колгоспу.

Кабінет має непоганий арсенал технічних засобів навчання: телевізор, магнітофон, радіопрогравач, кіноапарати «Україна» і «Волна», фільмоскоп «Свитязь», звукову Ленініану, набір діапозитивів і діафільмів.

Для користування на лекціях є чимало наочних посібників. Це — альбоми, плакати, діаграми до різних тем, що визначені навчальними програмами.

Міцна навчально-матеріальна база дозволяє ефективно і на високому рівні проводити інформаційну і методичну роботу з ідеологічним активом і населенням.

— Майже щодня у нас відбуваються цікаві заходи, — розповідає завідуюча кабінетом В. М. Боровик. — Днями провели конференцію на тему «Наш колгосп від з'їзду до з'їзду». Активну участь в ній взяли секретар парткому В. В. Макаренко, голова групи народного контролю Л. Н. Капуста, інженер-будівельник В. Д. Васильєв, завідуючий майстернею І. С. Лила та інші.

У своїх виступах вони показали, як за роки п'ятирічки зросла економіка господарства, яких успіхів добилися хлібороби і тваринники колгоспу, розповіли про підвищення добробуту колгоспників, про здобутки, з якими прийшли до XXVI з'їзду КПРС.

— Практикуємо також проведення інструктивних нарад з пропагандистами, політінформаторами і агітаторами, — продовжує Віра Михайлівна. — Такі заходи відбулися зразу ж після виходу в світ проекту ЦК КПРС до XXVI з'їзду партії «Основні напрями економічного і соціального розвитку СРСР на 1981—1985 роки і на період до 1990 року». Проводимо також семінари по темах, які вивчатимуться в мережі партійної, комсомольської та економічної освіти, а також до сільськогосподарських кампаній.

Кабінет політосвіти — місце проведення занять теоретичного семінару, де пропагандистом В. С. Сєверновська. 15 років вона виконує це почесне доручення парторганізації. Педагог за фахом, Валентина Сергіївна уміло веде заняття, вчить слухачів самостійно працювати над творами класиків марксизму-ленінізму, вести конспекти і писати реферати. Вона ефективно використовує наочні посібники і технічні засоби, теорію тісно пов'язує з життям виробничого колективу. Її слухачі мають грунтовні знання, самі виступають з політінформаціями і бесідами перед трудящими.



Консультації дає І. О. ВЛАСЕНКО.
Фото М. ПАЛЬЧИКА.

Досвід роботи пропагандистів В. С. Сєверновської та І. П. Бурого був узагальнений методичною радою і опублікований у стінній газеті.

Важливу роботу з ідеологічним активом проводить методична рада. Члени її систематично відвідують заняття в школах і гуртках, контролюють відвідування, якість проведення лекцій і семінарів, знання слухачами програмового матеріалу, дають практичні поради, особливо молодим пропагандистам.

Щомісяця на засіданнях члени ради аналізують роботу семінару і шкіл, узагальнюють кращий досвід, обговорюють матеріали майбутніх масових заходів, заслуховують звіти пропагандистів, політінформаторів з метою контролю та подання практичної допомоги.

На останньому засіданні було підбито підсумки навчання комуністів і безпартійних за I півріччя 1980—1981 навчального року, відзначено роботу кращих пропагандистів, вказано на недоліки, які ще мають місце в окремих школах.

За планом методичної ради проводяться відкриті заняття. Одне з них відбулося, наприклад, в економічній школі, де пропагандистом О. В. Вовк. Тема «Проект ЦК КПРС до XXVI з'їзду партії «Основні напрями економічного і соціального розвитку СРСР на 1981—1985 роки і на період до 1990 року». Пропагандист глибоко розкрив зміст партійного документа, уміло використав місцевий матеріал, закликав слухачів активно боротися за втілення накреслень партії в життя. В кінці заняття відбулася жвава бесіда. «Комуністична партія сильна тим, що завжди радиться з народом і спирається на його могутні плечі, довіряє трудящим, — сказала доярка Л. Ф. Ткачук. — Ми, тваринники колгоспу, зобов'язуємось наполегливо працювати, щоб з честю виконати поставлені завдання по виробництву і продажу державі продукції».

На заняттях були присутні пропагандисти інших шкіл. На засіданні методради вони висловили свої враження, розповіли, що запозичили для практичної роботи.

Посильну допомогу слухачам і пропагандистам системи партійної, комсомольської політосвіти і економічного навчання подає Новопразька бібліотека-філіал, якою завідує М. С. Дорошенко. Згідно навчальних планів Марія Степанівна підбирає літературу, оперативно відгукується на всі політичні події в країні і за рубежем. Книжковий фонд розташований так, що кожний відвідувач швидко знайде потрібну книгу чи матеріал з періодичної преси.

Бібліотека влаштувала книжкові виставки: «Назустріч XXVI з'їздові КПРС», «Радянська Батьківщина — гарантія всіх наших прав», «Маніфест епохи будівництва комунізму» та інші. Разом з кабінетом політосвіти проведено ряд тематичних вечорів, усних журналів, читацьких конференцій. Активну участь в них взяли Л. П. Клименко, В. І. Ковтун, І. С. Лила, В. О. Балаєскул.

Особливий інтерес у слухачів викликали читацька конференція на тему «Справа Леніна живе і перемагає» та тематичний вечір «Орден Леніна на грудях односельчан».

Всі пропагандисти і переважна більшість слухачів — читачі бібліотеки.

Марксистсько-ленінська освіта благотворно впливає на духовний розвиток трудящих, сприяє ідейному гарту їх, піднесенню трудової і громадської активності. Серед слухачів 210 передовиків і новаторів виробництва, 8 політінформаторів, 14 агітаторів.

Колгосп «Прогрес» — одне з передових господарств району. Колектив його успішно справився з п'ятирічними завданнями по виробництву і продажу державі молока, м'яса, цукрових буряків та іншої сільськогосподарської продукції. В цьому велика заслуга активістів ідеологічної роботи, слухачів системи партійної, комсомольської та економічної освіти.

В. ГРАЧОВ.
С. ЩЕРБИНЕНКО.

ЗМАГАННЯ — ТВОРЧІСТЬ МАС

Випуск № 3

Тон задають комуністи

Вдалий трудовий старт взяли в нинішній п'ятирічці енергетики теплоелектроцентралі № 1—2. З перших днів року колектив забезпечує чіткий робочий ритм, щозміни виробляє надпланову продукцію. На зборах енергетики взяли зобов'язання — до дня відкриття Всесоюзного форуму комуністів виробити додатково до плану 2 мільйони кіловат-годин електроенергії.

Сьогодні цей рубіж уже перевершено. Але колектив ТЕЦ не заспокоюється на досягнутому. Енергетики вирішили до 23 лютого дати понад план ще півмільйона кіловат-годин електроенергії.

Тон у змаганні задають комуністи машиніст котельного відділення М. П. Шило, начальник зміни В. М. Пасічник, начальник котлотурбінного цеху О. С. Спорихін. Добре також трудяться ветерани праці машиніст котла Т. О. Малий, старший машиніст котельні Г. Г. Нестеренко та інші.

М. ПАНИЧ,
секретар парторганізації.



В авангарді соціалістичного змагання на електромеханічному заводі ідуть слюсарі-електромонтажники, яких очолює майстер І. С. Школа. Цей колектив не раз виборював призові місця серед дільниць заводу.

Успіхові сприяє те, що робітники досконало освоїли всі операції на лінії складання електроприладів.

На знімку: (зліва направо) майстер І. С. Школа, слюсарі-електромонтажники В. Г. Юр'єв, О. М. Шишкін, С. М. Олійник.

Фото О. ТЕЛЮКА та І. КАЛІШЕВИЧА.

Резерви робочого місця — в дію

Вони працюють поруч

Свій робочий день Раїса Михайлівна Корж та Галина Федорівна Пономаренко — ізолювальниці райенергоуправління — починають, як правило, з підготовки ізолювального матеріалу. Вони в ці дні ізолюють трубопроводи на брикетній фабриці «Байдаківська». Жінки працюють поруч, змагаються між собою, стараються якнайповніше використати резерви своїх робочих місць.

Від сумлінної роботи Р. Корж і Г. Пономаренко значною мірою залежить технічний стан паропроводів, теплотрас, бойлерів та іншого устаткування. Коли треба виконати термінове завдання, Раїса Михайлівна і Галина Федорівна приходять одна одній на допомогу. Одна готує матеріали, інша ставить їх на місце, іншим разом виконують трудомісткі операції, як говорять, в чотири руки.

Подруги не чекають на вказівку. Вони самі виявляють, де необхідно ремонтувати термоізоляцію, і негайно беруться до діла. Слідкують також, щоб шахти камер електрофільтрів чи труби паротрас були добре одягнені в захисний матеріал.

Тепло говорить про них майстер Я. А. Махиня:

— В роботі одна одній не уступають, марно не згаять жодної хвилини. Змінні норми виконують на 120—130 процентів. Як не гордитися такими трудівницями!

Так, ними пишаються в колективі. Часто на зборах Р. Корж та Г. Пономаренко ставлять у приклад іншим. В трудових книжках жінок записано чимало подяк.

Колектив дільниці термоізоляції райенергоуправління до дня відкриття XXVI з'їзду КПРС зобов'язався виконати план двох місяців. А Раїса Михайлівна і Галина Федорівна справилися із двомісячним завданням 15 лютого. Успіхові сприяло те, що трудівниці вміють зразково організувати свій робочий день.

Індивідуальне змагання цих жінок заслуговує на увагу і поширення в райенергоуправлінні. Адже специфіка роботи енергоремонтників така, що люди працюють невеликими ланками. Приклад високопродуктивної праці Р. Корж та Г. Пономаренко показує, що і в таких умовах трудове суперництво можна зробити творчим і дійовим.

Л. МУРАШОВА.

В авангарді

По-ударному завершивши десяту п'ятирічку, працівники будівельного управління № 3 тресту «Олександріяважбуд» на загальних зборах колективу взяли підвищені соціалістичні зобов'язання на 1981 рік і на честь XXVI з'їзду партії. Ударно працюють бригади малярів, які очолюють комуністи делегат XXVI з'їзду Компартії України Г. Г. Бєляєва та кавалер орденів Леніна і Трудового Червоного Прапора Г. В. Русаков.

Не відстають від передовиків бригади мулярів-монтажників під керівництвом комуніста М. Ю. Георгієва, ветерана виробництва І. І. Кумгира, бригада теслярів С. І. Мамая, колектив слюсарів майстерні, який очолює комуніст П. Я. Старченко.

За комуністами ідуть комсомольці. Добре трудяться Л. П. Корнієнко, С. І. Легкошерст та інші виробничники. Колективи будівельників старанно виконують роботи на 143-квартирному житловому будинку для працівників електромеханічного заводу.

Здача цього велетня до 23 лютого буде гідним дарунком від будівельників управління XXVI з'їзду КПРС.

П. МАРКОВ — секретар партбюро, А. ЯВДОШИН — голова комітету профспілки управління.

Трудове натхнення

Радісна звістка прийшла на шахту «Верболозівська». Підготовчу дільницю № 3 (начальник С. Г. Сосновський) відзначено перехідним Червоним прапором Міністерства вугільної промисловості УРСР і республіканського комітету профспілки вугільників за успіхи в четвертому кварталі 1980 року.

З цієї нагоди на шахті відбувся урочистий мітинг. Нагороду вручив заступник директора по виробництву об'єднання «Олександріявугілля» В. П. Аверін. У відповідь гірники дали слово примножувати трудові здобутки. Бригада В. І. Орловського зобов'язалася видавати щодоби не менше 1000 тонн вугілля при плані 810 тонн. Колектив прохідників, який очолює І. Т. Артеменко, дав слова щодня виконувати норми на 110—115 процентів.

Нині гірники шахти щодня видобувають по 300 400 тонн надпланового палива. Змагання за гідну зустріч XXVI з'їзду КПРС набрало широкого розмаху. Це гірники відповідають ділом на заключне слово Комуністичної партії в проекті Основних напрямів — досягти в 11 п'ятирічці нових, вищих рубежів.

А. ПЕТРОВА.

Інтерв'ю

Гірницьке завзяття

Успішний трудовий старт взяв у нинішньому році колектив транспортновідвального комплексу розрізу «Верболозівський». Мостовики достроково справилися з планом січня і в лютому значно випереджають графік.

Що допомагає механізаторам досягати високих результатів? З таким запитанням звернувся наш кореспондент до гірничого майстра В. М. Мокряка.

У нас добре налагоджене змагання між змінами, сказав Василь Михайлович. Кожна наступна зміна знає, як потрудилася попередня. Всі прагнуть розкрити якомога більше вугілля і підготувати його до виймання.

Колективу дільниці № 1 на початку 1981 року доведено план відсипати за січень у відвали 200 тисяч кубометрів наносів. Ми зважили свої можливості, підрахували внутрішні резерви і вирішили взяти зустрічний план — відсипати на 100 тисяч кубометрів породи більше.

Зміни уклали між собою договори на змагання. Усі прагнуть підготувати XXVI з'їзду КПРС гідний дарунок. До дня відкриття Всесоюзного форуму комуністів передбачили вийняти і відсипати з початку року півмільйона кубометрів породи.

Напередодні з'їзду мостовики рапортують: слова дотримали. Відсипали у відвали 582 тисячі кубометрів породи.

Допомагає нам у роботі згуртованість, зразкова трудова дисципліна. Всі механізатори набули суміжних професій: електрозварювальників, слюсарів-ремонтників. Технічні знання дозволять людям терміново ліквідовувати різні поломки.

Зміни завжди підготовляють одна одній робочі місця, створюють умови для ритмічної праці.

У колективі немає жодного відстаючого робітника, ніхто не допускає порушень трудової дисципліни, правил техніки безпеки.

Приклад у праці подають машиніст комплексу комуніст М. Я. Шевченко, машиніст екскаватора член КПРС І. М. Мостовий, машиністи конвейєрів П. П. Колоярцева, Г. П. Льовкіна, електрослюсарі Т. У. Смаль, М. К. Небелиця, машиніст екскаватора Ф. О. Богуш та інші.

Слова дотримуємо

Колектив управління механізації зобов'язався до дня відкриття XXVI з'їзду партії виконати виробниче завдання перших двох місяців 1981 року. І слово своє робітники додержують. Дільниця землерийних машин, яку очолює І. І. Маркін, у січні виконала робіт на 3,6 тисячі карбованців більше, ніж передбачалося.

Добре працює бригада шляхових робітників, де бригадиром І. А. Принь. Її виробіток за зміну складає 113 процентів.

Н. КЛИМОВІЧ,
начальник планового відділу.

За зразковий маршрут

На вулицях нашого міста, що протяглися від житлового масиву «Південний» до північної окраїни Олександрії, можна щодня бачити комфортабельні автобуси «Ікарус-260» з написом «Зразкове обслуговування».

Цей новий автобусний маршрут «Південний» — вул. Культурна» організований в 1979 році. Бригаду водіїв тут очолив С. В. Котляр. Шофери широко розгорнули змагання за відмінне обслуговування пасажирів, повели боротьбу за присвоєння цьому маршруту почесного звання «Зразковий».

В минулому році це звання було присвоєно маршруту № 5, а бригада водіїв стала називатися колективом зразкового обслуговування. За підсумками змагання в минулому році бригада С. Котляра кожного місяця здобувала перемогу серед шоферських колективів АТП № 10011. Вона визнана кращою за 1980 рік і відзначена премією.

Бригадир С. В. Котляр, якому присвоєно звання «Кращий за професією», водії М. І. Пістрюга, Ф. Г. Білик, І. І. Кузьменко, І. М. Гельман, Ф. Г. Вознюк виступають застрільниками трудового суперництва.

Автомобілісти турбуються не тільки про чітке дотримання графіка руху, а й про те, щоб дорогу вчасно ремонтували, щоб автобусні зупинки були благоустроєні.

Девіз кожного водія на цьому маршруті — висока культура обслуговування. Про це завжди пам'ятають шофери і стараються виконувати свої обов'язки бездоганно. Недарма цю бригаду занесено в Книгу пошани Кіровоградського обкому профспілки робітників автотранспорту та в Книгу трудової слави АТП № 10011.

У нинішньому році бригада С. Котляра взяла підвищені соціалістичні зобов'язання. Так, до 23 лютого вона намітила завершити завдання двох місяців і в день відкриття XXVI з'їзду КПРС працювати на заощадженому бензині. Водії дали слово в 1981 році перевезти додатково до плану 3 тисячі пасажирів і заощадити 10 тонн пального.

Нині за прикладом цієї бригади на інших маршрутах водії розгортають змагання за звання відмінників обслуговування пасажирів.

А. КРИЖАНІВСЬКИЙ,
начальник автоколони № 1.

На міжнародні теми

До становища в Польщі

Події в Польщі повернули на інше після того, як у середині лютого у Варшаві відбувся Пленум Центрального Комітету Польської об'єднаної робітничої партії (ПОРП), а слідом за ним було проведено сесію сейму (парламенту) Польської Народної Республіки. Учасники обох цих важливих форумів привернули увагу всього польського народу до серйозності обстановки, яка створилась у країні в результаті підступів антисоціалістичних сил. Одночасно вони намітили конкретні шляхи виходу з нинішньої кризової ситуації.

На Пленумі ЦК ПОРП було детально обговорено питання про відносини між партією і профспілками. Член Політбюро, секретар ЦК ПОРП Т. Грабський підкреслив, що надії на швидку нормалізацію життя країни не справдились, хоча з моменту підписання угод у Гданську, Щеціні і Ястшембе минуло п'ять місяців. Частково таке становище пояснюється помилками минулого. Однак значною мірою причини нинішніх труднощів треба шукати в діяльності профоб'єднання «Солідарність».

Нове профоб'єднання дістало права громадянства поряд з іншими профспілками, і вже є чимало прикладів його доброї роботи в контакті з партійними органами і господарською адміністрацією. Але, на жаль, у різних ланках «Солідарності» в центрі і на місцях є і такі люди, які всіляко намагаються схилити це профоб'єднання до підривних дій, авантюризму і навіть до контрреволюції.

Виступаючи на Пленумі з заключним словом, перший секретар ЦК ПОРП С. Каня висловив переконання у зрілості польського робітничого класу. Він сказав: «Контрреволюція в Польщі не пройде. Надто велику ціну ми заплатили за соціальне визволення, яке завдяки нашій партії злилося в одне ціле з національним визволенням».

Пленум звернувся до всіх, хто, керуючись громадянським обов'язком, хоче працювати на благо батьківщини, із закликом об'єднати свої зусилля в забезпеченні порядку, нормального функціонування народного господарства.

На проведеній потім сесії сейму за пропозицією ЦК ПОРП главою уряду призначено міністра національної оборони генерала армії В. Ярузельського. Новий Голова Ради Міністрів у промові перед депутатами нагадав, що на уряд покладено конституційний обов'язок — захищати цінності, зв'язані з соціалістичним устроєм польської держави. Народна влада, підкреслив В. Ярузельський, має достатню силу, щоб перепинити шлях тим людям і процесам, які намагаються повернути назад колесо історії.

Голова Ради Міністрів запропонував як першочерговий практичний захід забезпечити три трудових місяці — 90 спокійних днів. Цей час, сказав він, ми хочемо використати для розв'язання найгостріших проблем народного господарства, для того, щоб зробити переоблік позитивних і негативних обставин, узятися за найневідкладніші соціальні проблеми, намітити і почати здійснювати програму економічної стабілізації країни і глибоку економічну реформу.

Заклик уряду зустрів позитивний відгук у країні. За повідомленням агентства ПАП, минула субота — передбачений законом вільний день — була днем звичайної роботи для колективів багатьох підприємств в усіх галузях економіки і в усіх воєводствах. Діяли підприємства безперервного виробництва, багато колективів відробляли втрачені січневі суботи.

У ряді випадків робітники працювали добровільно, з метою надолужити упущене. Як повідомило Варшавське телебачення, гірники — члени «Солідарності» за центром в Ястшембе добровільно виявили бажання працювати по суботах і закликали інших шахтарів наслідувати їх приклад.

Щодо зовнішньої політики ПНР, на сесії сейму було особливо підкреслено, що її основні положення залишаються незмінними. Вони випливають з державних інтересів Польщі, з приналежності її до соціалістичної співдружності. Уряд ПНР стоятиме на їх варті, робитиме кроки на шляху дальшого розвитку відносин дружби і всебічного співробітництва з Радянським Союзом та іншими соціалістичними країнами.

А. АНДРЄЄВ.
(ТАРС).

Огляд листів

Спасибі, лікарю

В редакційній пошті майже щодня є листи, автори яких висловлюють глибоку подяку медичним працівникам.

Пенсіонерка Т. А. Копилова з Олександрії вдячна стоматологу Є. М. Гітлану за кваліфіковану допомогу, за чуйне, людяне ставлення до хворих.

Мешканець села Лікарівки М. П. Ненько від усього серця дякує медичним працівникам онкологічного диспансеру головному лікарю А. Ф. Біляк, лікарям М. Л. Стецю та І. О. Шатрюку, які вдало зробили йому складну хірургічну операцію.

В. В. Коваленко, С. А. Ковальов, Ю. Л. Титаренко, С. С. Карета, В. М. Смирнов, І. К. Троцюк, М. Є. Колісник, які тривалий час перебували на лікуванні в неврологічному відділенні міськлікарні № 1, висловлюють сердечну вдячність лікарям-невропатологам М. В. Дробот та А. В. Шархуну і медсестрі-масажистці В І. Лапчевській за добросовісне ставлення до виконання своїх обов'язків.

Про лікаря Новопразької дільничної лікарні А. В. Власенко з теплотою розповідає Л. В. Тертишна, яка тривалий час лікувалася в Аліни Василівни.

Ще один лист з Нової Праги. Л. А. Ковтун пише: «Моїй мамі, Харитині Петрівні Дремі, уже 74 роки. Нещодавно вона тяжко захворіла. Потрібне було негайне хірургічне втручання. І хірурги центральної районної лікарні вдало зробили їй операцію. Мама видужала. Вся наша сім'я висловлює сердечне спасибі людям у білих халатах».

Учасник Великої Вітчизняної війни В. Г. Цьома з Новоукраїнки та мешканка нашого міста О. С. Новоселицька, які нещодавно лікувалися у санаторії «Дружба», з теплотою відгукуються про всіх працівників санаторію. Вони дбають про те, щоб люди одержали тут необхідне лікування і добре відпочили.

Медпрацівникам очного відділення міськлікарні № 1 А. Г. Василяці та К. П. Рудь глибоку вдячність висловлює учасник Великої Вітчизняної війни І. А. Чернявський з селища Димитрово.

«Уже кілька років нас обслуговує дільничний лікар Н. Ф. Шатрюк в міськлікарні № 1, — розповідає в листі учасник війни І. В. Додатко. — Це чудовий лікар, людина з добрим серцем. Вона прагне допомогти кожному хворому».

Лікарям урологічного відділення першої міської лікарні Г. М. Ковальову, В. Є. Панфілову, М. Ю Совку та медсестрам К. І. Бурлаковій, Л. К. Ляпцевій, Л. А. Нікітіній, Н. І. Палюк, Н. В. Грицайовій висловлює подяку М. П. Дегтярьова з смт Долинської. Вона тривалий час лікувалася у цьому відділенні і зараз почуває себе добре.

«В тяжкому стані я потрапила до хірургічного відділення міськлікарні № 1, — пише вчителька П. А. Кушніренко. — Та лікарі З. М. Лозинська і Ю. В. Осмоловський зробили складну операцію, і тепер я почуваю себе значно краще».

Лікарю В. Я. Галинському, медсестрам Г. Д. Бут, Н. С. Іванченко, М. П. Мироненко з Новопразької дільничної лікарні висловлюють найкращі побажання М. Кацура, Б. Давидов, С. Задирака, М. Зволинський, В. Грижунов, О. Павлов, А. Золотар.

«Мої батьки уже похилого віку. Батько, до того ж інвалід Великої Вітчизняної війни. Обоє часто хворіють. Кваліфіковану медичну допомогу вдома їм надає дільничний лікар О. М. Швець. Частенько приходить і дільнична медсестра Н. І. Зимоглядова. Обоє уважні, привітні. Ми щиро вдячні їм і за вміле лікування батьків, і за тепле слово», — пише О. С. Чорна з Олександрії.

Робітниця держкінзаводу А. Є. Дунаєва просить через газету висловити подяку лікарям та медичним працівникам хірургічного відділення районної лікарні, які врятували життя її синові Віктору. Хлопчик загнав у ногу голку, і хірургам довелося затратити чимало вміння, щоб витягти її.

Всі ці листи свідчать, що радянські лікарі — сумлінні, гуманні люди. Вони не шкодують ні знань, ні зусиль, ні часу, щоб повернути здоров'я хворим.

Редактор
Х. СОКОЛОВСЬКИЙ.

ПОЗДОРОВЛЕННЯ

завгоспу Олександрійського будинку ветеранів праці, ветерану Великої Вітчизняної війни **ЛОЗОВИКУ М. Т.**

ШАНОВНИЙ МИХАЙЛО ТЕРЕНТІЙОВИЧ!

Сердечно вітаємо Вас з 60-річчям з дня народження. Бажаємо міцного здоров'я, щастя, довголіття.

МІСЬКВИКОНКОМ.

ДО ВІДОМА БДЖОЛЯРІВ-ЛЮБИТЕЛІВ МІСТА І РАЙОНУ!

21 лютого 1981 року об 11-й годині в приміщенні районного Будинку культури по вул. Діброви, 27, відбудеться установча районна конференція бджолярів-любителів міста і району.

Явка делегатів, обраних на конференцію, обов'язкова.

УПРАВЛІННЯ СІЛЬСЬКОГО ГОСПОДАРСТВА.

ОЛЕКСАНДРІЙСЬКІЙ МЕБЕЛЬНІЙ ФАБРИЦІ ПОТРІБНІ НА ПОСТІЙНУ РОБОТУ:

ВАНТАЖНИКИ. Зарплата 160—170 крб.

ТРАКТОРИСТ на трактор Т-40. Зарплата 150 крб.

ШОФЕРИ 1, 2, 3 класів. Зарплата 180—190 крб.

СЛЮСАРІ по ремонту автомашин. Зарплата 160 крб.

ПІДСОБНИЙ РОБІТНИК. Зарплата 100 крб.

КОЧЕГАРИ. Зарплата 140—150 крб.

За довідками звертатися у відділ кадрів фабрики або в бюро по працевлаштуванню на адресу: 317900, м. Олександрія, вул. Першотравнева, 11.

Проїзд на роботу і в зворотному напрямку орендованим автобусом, а також маршрутними №№ 6, 50.

АДМІНІСТРАЦІЯ.

ОЛЕКСАНДРІЙСЬКІЙ ШВЕЙНІЙ ФАБРИЦІ ПОТРІБНІ НА РОБОТУ:

ШВЕЇ-МОТОРИСТКИ.

УЧНІ ШВЕЙ-МОТОРИСТОК.

СЛЮСАРІ - РЕМОНТНИКИ по наладці швейних машин.

СЛЮСАРІ.

ПРИБИРАЛЬНИЦІ виробничих приміщень.

МАЛЯРИ-ШТУКАТУРИ.

ЮРИСКОНСУЛЬТ.

СТАРШИЙ БУХГАЛТЕР МАТЕРІАЛЬНОГО ВІДДІЛУ.

За довідками звертатися у відділ кадрів швейної фабрики або в бюро по працевлаштуванню на адресу: 317900, м. Олександрія, вул. Першотравнева, 11.

АДМІНІСТРАЦІЯ.

ОЛЕКСАНДРІЙСЬКИЙ ВІДГОДІВЕЛЬНИЙ РАДГОСП

приймає від населення свиней по закупівельних цінах за один центнер живої ваги:

1 категорії 175 крб. 80 коп.
2 категорії 155 крб. 00 коп.
3 категорії 155 крб. 00 коп.
4 категорії 128 крб. 90 коп.

Велика рогата худоба:

вищої вгодованості — 152 крб. 60 коп.;
середньої вгодованості — 127 крб. 20 коп.;
нижче середньої вгодованості — 95 крб. 40 коп.;
худі — 76 крб. 30 коп.

АДМІНІСТРАЦІЯ.

ДИТЯЧОМУ САДКУ-ЯСЛАМ № 21
шахти «Верболозівська»
потрібні на постійну роботу:

КУХАР,
ПРАЛЯ,
ДВІРНИК.

Робітники забезпечуються паливом.

АДМІНІСТРАЦІЯ.

Колектив Олександрійського авторемонтного заводу глибоко сумує з приводу передчасної смерті начальника автотранспортного підприємства № 10062

ЗАКОХАЙЛА ВІКТОРА АФАНАСІЙОВИЧА

і висловлює співчуття сім'ї та рідним покійного.

Колектив дирекції районної кіномережі глибоко сумує з приводу передчасної смерті редактора по репертуарному плануванню кінопрокату

КОЗЕНКО МАЇ ТЕРЕНТІЇВНИ

і висловлює співчуття рідним і близьким покійної.

Дирекція, партійна і профспілкова організації Олександрійської об'єднаної дирекції кінотеатрів глибоко сумують з приводу передчасної смерті редактора кінопрограм відділення кінопрокату

КОЗЕНКО МАЇ ТЕРЕНТІЇВНИ

і висловлюють співчуття сім'ї і рідним покійної.

«ЛЕНИНСКОЕ ЗНАМЯ» — орган Александрийских городского и районного комитетов Компартии Украины, городского и районного Советов народных депутатов Кировоградской области (выходит на украинском языке).

АДРЕСА РЕДАКЦІЇ: Індекс 317900, м. Олександрія, вул. Шевченка, 74.

ТЕЛЕФОНИ: редактора — 2-23-45, відділів: партійного життя — 2-24-33, промисловості — 2-36-63, сільського господарства — 2-27-93, відповідального секретаря — 2-35-63, відділу листів — 2-01-43, приймальні — 2-22-32, бухгалтера — 2-27-93.

Олександрійська міська друкарня Кіровоградського облуправління у справах видавництв, поліграфії і книжкової торгівлі. Індекс 62065. Спосіб друку високий. Телефони: 2-31-35, 2-34-70. Тираж 27850. Обсяг 1 друк. арк. м. Олександрія, вул. Шевченка 81. Зам. № 1360.

ПРОЛЕТАРІ ВСІХ КРАЇН, ЄДНАЙТЕСЯ!

ГАЗЕТА НАГОРОДЖЕНА ПОЧЕСНОЮ ГРАМОТОЮ ПРЕЗИДІЇ ВЕРХОВНОЇ РАДИ УРСР

Ленінський ПРАПОР

Лютий
21
Субота
1981
№ 30 (9054)
Ціна 2 коп.
Газета виходить у вівторок, середу, п'ятницю, суботу.

ОРГАН ОЛЕКСАНДРІЙСЬКИХ МІСЬКОГО ТА РАЙОННОГО КОМІТЕТІВ КОМПАРТІЇ УКРАЇНИ, МІСЬКОЇ ТА РАЙОННОЇ РАД НАРОДНИХ ДЕПУТАТІВ КІРОВОГРАДСЬКОЇ ОБЛАСТІ

ГАЗЕТА ВИДАЄТЬСЯ З 26 БЕРЕЗНЯ 1919 РОКУ

23 лютого—День Радянської Армії і Військово-Морського Флоту

На варті миру та безпеки Вітчизни



Радянські Збройні Сили ось уже 63 роки беззавітно служать своєму народові, великим ідеалам комунізму, пильно стоять разом із союзними арміями держав — учасниць Варшавського Договору на варті миру і безпеки нашої Батьківщини та інших країн соціалістичної співдружності.

Річниця Радянської Армії і Військово-Морського Флоту в цьому році відзначається в обстановці високого політичного і трудового піднесення радянських людей. В цей день—23 лютого—починає свою роботу XXVI з'їзд Комуністичної партії Радянського Союзу.

Створені В. І. Леніним, Комуністичною партією Радянські Збройні Сили з честю пронесли через усі випробування свої бойові прапори, вкривши їх легендарною славою.

Перемога Радянського Союзу у Великій Вітчизняній війні справила величезний вплив на весь дальший розвиток людства, ще більше зміцнила міжнародні позиції СРСР.

Радянський Союз, Комуністична партія і її Ленінський Центральний Комітет на чолі з товаришем Л. І. Брежнєвим виступають в авангарді боротьби проти сил мілітаризму й реакції, в авангарді боротьби за мир.

Значення цієї боротьби нині велике як ніколи. Впливові імперіалістичні кола, і насамперед Сполучені Штати, Китай, який виступає в ролі їх партнера, намагаються зірвати розрядку, замінити її політикою «з позиції сили». США і НАТО роблять ставку на досягнення воєнної переваги над Радянським Союзом та іншими країнами соціалістичної співдружності.

У цій складній міжнародній обстановці, в умовах, коли воєнна небезпека посилилась, КПРС робить усе необхідне для дальшого підвищення обороноздатності Радянської держави, зміцнення Збройних Сил СРСР, об'єднаної військової могутності соціалістичних держав — учасниць Варшавського Договору.

Радянські Збройні Сили являють собою сьогодні сучасну, добре навчену й оснащену найновішою бойовою технікою армію, що має все необхідне для розгрому будь-якого агресора.

Радянські воїни звертають погляди до Ленінської партії. У її мудрому керівництві — запорука нових успіхів у будівництві комунізму, головне джерело непереможності Радянської держави і її Збройних Сил.

Звітує виконком

Із сесії міської Ради

Конституція СРСР покладає важливі і відповідальні обов'язки на місцеві органи державної влади та їх управління. В статті 149 Основного закону підкреслюється, що виконавчі комітети не рідше одного разу на рік звітують перед Радами, а також на зборах трудівничих колективів.

Цими днями виконком міської Ради народних депутатів звітував про свою діяльність на п'ятій сесії Ради. В період підготовки до сесії проведено велику організаторську роботу. Депутати зустрічалися з виборцями на своїх округах, інформували трудящих про роботу Ради, про свою депутатську діяльність, про хід виконання наказів виборців.

Виконком міської Ради звернувся через місцеву газету до всіх мешканців Олександрії з проханням повідомити свої думки, пропозиції та зауваження про діяльність виконавчого комітету, його відділів та служб. Чимало важливих зауважень висловили виборці у своїх листах.

Сесія розглянула звіт виконкому міської Ради і завдання, що випливають з рішень XXVI з'їзду Компартії України. З доповіддю виступив голова виконкому В. М. Саєнко.

Виконавчий комітет і його відділи спрямовували свою увагу на виконання рішень XXV з'їзду КПРС, боролися за здійснення завдань завершального року десятої п'ятирічки, мобілізовували трудівничі колективи на забезпечення дальшого економічного і соціального розвитку міста, на підвищення ефективності суспільного виробництва і якості роботи.

Виконкому міської Ради доводиться розв'язувати велике коло різноманітних питань місцевого значення, перетворювати в життя накреслення партії та уряду, рішення місцевих партійних та радянських органів. На засіданнях виконавчого комітету протягом року обговорювались невідкладні питання промислового виробництва, поліпшення благоустрою міста, побутових, житлових та комунальних умов мешканців, розвитку культури, освіти, транспорту, торгівлі.

У своїй діяльності виконком спирався на постійні комісії Ради, депутатський актив, громадські організації.

Члени виконкому, депутати втручалися в життя виробничих колективів, сприяли прискоренню будівництва пускових споруд на заводах підйомно-транспортного устаткування, електромеханічному, механічному та інших. Зверталася увага на розширення виробництва і підвищення якості товарів масового споживання.

Доповідач і промовці вели мову також про поліпшення благоустрою, піддавали справедливій критиці відділ комунального господарства і його служби за серйозні недоліки.

Було висловлено справедливий докір на адресу керівників тресту «Олександріяважбуд» за прорахунки в організації житлового будівництва та спорудження соціально-культурних об'єктів.

Голова виконкому Димитровської селищної Ради Л. О. Карнажук покритикувала завідуючого відділом комунального господарства Я. Г. Бондаренка за формальне ставлення до запитів і скарг трудящих селища. У Димитрово дороги давно потребують ремонту. Не працюють майстерні по ремонту годинників та електропобутових приладів. Несправні телефони-автомати загального користування. Та на це не звертають уваги відповідні відділи і служби виконкому міської Ради.

Прокурор міста А. П. Макій зауважив, що виконком міської Ради, відповідні комісії, а також відділ внутрішніх справ не ведуть рішучої боротьби з проявами злочинності, недостатньо контролюють діяльність товариських судів, народних дружинників.

Важливі думки і пропозиції висловили також В. П. Мочак — начальник управління житлово-комунального господарства об'єднання «Олександріявугілля», Л. М. Махіно-ва — технолог хлібозаводу, Ю. М. Зозуля — робітник електромеханічного заводу, Л. О. Обухова — робітниця райенергоуправління, К. В. Лісничa — вчителька середньої школи № 7, М. О. Стрижак — начальник управління механізації тресту «Олександріяважбуд», Р. І. Негара — лікар міської лікарні № 1, В. І. М'яснянкін — перший секретар міського комітету Компартії України.

Промовці наголошували, що необхідно виконкому звернути серйозну увагу на ремонт шляхів і поліпшення роботи автобусного парку. Уже не раз керівники автотранспортного підприємства піддавались критиці за нераціональне використання арендованих автобусів, та вони відповідних висновків не роблять.

Дуже повільно перебудовують свою роботу побутовики і торговельники, не прислухаються до пропозицій трудящих, допускають промахи в обслуговуванні населення. А давно пора наблизити торгівлю і надання побутових послуг безпосередньо до виробничих колективів.

Рік тому на сесії було затверджено заходи по благоустрою міста, в яких передбачалися конкретні види роботи. На жаль, чимало наміченого залишилось на папері. І про це нікого не закликав до відповідальності виконком міської Ради.

Виконком у своїй роботі недостатньо виявляє вимогливості до відділів та служб, не завжди координує діяльність постійних комісій Ради, мало залучає депутатів до підготовки питань, що обговорюються на засіданнях.

Чимало важливих питань розглянув виконавчий комітет за минулий рік. Та не завжди здійснювався принциповий контроль за виконанням прийнятих рішень.

Важливі думки і пропозиції промовців лягли в основу прийнятого рішення.

Сесія також розглянула інформацію голови міської планової комісії А. В. Жушмана про виконання рішення березневої (1980 р.) сесії по шефській допомозі трудівникам сільського господарства та інші питання.

Прийнято загальнообов'язкове рішення про заходи по охороні водопровідно-каналізаційних мереж і забезпечення питною водою населення, установ та промислових підприємств міста і селищ.

Відбулася прес-конференція

Міськком Компартії України провів прес-конференцію для працівників місцевої преси. На неї були запрошені співробітники редакцій міськрайонної газети «Ленінський прапор», багатотиражної газети виробничого об'єднання «Олександріявугілля», кореспонденти обласної газети «Кіровоградська правда» і міськрайонного радіомовлення.

Перший секретар міськкому партії делегат XXVI з'їзду Компартії України В. І. М'яснянкін у своєму виступі розповів про те, як виробничі колективи підприємств та організацій працювали в десятій п'ятирічці і про завдання, які випливають з рішень партійного форуму республіки.

Про те, як справилися трудівники району з народногосподарськими планами виробництва сільськогосподарської продукції в минулій п'ятирічці та які завдання стоять перед хліборобами, тваринниками і працівниками інших галузей в 1981 році, говорив делегат XXVI з'їзду Компартії України, перший секретар райкому партії Ю. Г. Петренко.

Другий секретар міськкому Компартії України С. А. Балаянц повідомила про заходи ідеологічної та політико-масової роботи, які будуть проведені партійними, профспілковими, комсомольськими та громадськими організаціями міста в дні роботи XXVI з'їзду КПРС і в наступний період.

Про економічний та соціально - культурний розвиток міста в одинадцятій п'ятирічці докладно розповів голова виконкому міської Ради народних депутатів В. М. Саєнко.

З повідомленнями про роботу виробничих колективів та перспективи розвитку окремих галузей виступили секретар парткому електромеханічного заводу П. М. Олійник, секретар парткому виробничого об'єднання «Олександріявугілля» О. О. Цишковський та секретар парткому тресту «Олександріяважбуд» В. А. Близнюк.

Відповідальні партійні та радянські керівники відповідали на запитання працівників преси.

Працювати без відстаючих

Атмосфера злагодженості

За підсумками соціалістичного змагання минулого року найкращих успіхів в роботі серед тваринників колгоспу «Прапор комунізму» добився колектив молочнотоварної ферми № 3, яку очолює депутат Косівської сільради Є. Д. Березняк. Тут надої молока на кожну корову становлять в середньому по 2361 кілограму при плані 2300 кілограмів. Колективу вручено вимпел «Кращій фермі за високі показники в соціалістичному змаганні».

В першому році одинадцятої п'ятирічки тваринники зобов'язалися надоїти по 2650 кілограмів молока від корови. Своє слово підкріплюють ділом. Доярки добросовісно виконують розпорядок дня на фермі, своєчасно годують тварин, слідкують за санітарним станом в приміщенні. Корми видаються коровам лише підготовлені до згодовування.

З метою посилення виховної та масово-політичної роботи серед тваринників ми на спільному засіданні правління колгоспу і парткому затвердили відповідальних за роботу ферм в зимовий період. Крім того, на фермі щодня бувають чергові з керуючого складу, агітатори, політінформатори. Вони підбивають підсумки роботи доярок за минулий день, знайомлять тваринників з основними подіями в країні і за кордоном.

Часто до працівників ферми приходить бібліотекар З. П. Ніколенко. Зінаїда Платонівна випускає «блискавки», хід трудового суперництва тваринників висвітлює в стінній пресі.

Використовуємо стимули морального та матеріального заохочення. Переможцю соціалістичного змагання за місяць вручаємо вимпел та грошову премію. В січні такої честі удостоєна доярка Юляна Опанасівна Котяж.

Все це спрямовано на те, щоб тваринники успішно виконали соціалістичні зобов'язання.

І. КРИШНІЙ,
секретар парткому.

Виконувати державні плани

Відповідно до господарських, грунтово-кліматичних та інших умов колгоспам і радгоспам району доведені на перший рік одинадцятої п'ятирічки конкретні плани виробництва і продажу продуктів тваринництва.

У кінці минулого року виконком районної Ради, управління сільського господарства рекомендували керівникам та спеціалістам господарств відібрати певні групи худоби та свиней і поставити на інтенсивну відгодівлю, щоб забезпечувати планомірний продаж м'яса кожного місяця, кожного кварталу.

У колгоспі «Ленінським шляхом» забезпечили старанний догляд за тваринами і за півтора місяця нинішнього року продали державі 433 центнери м'яса, вже виконали квартальний план майже на 80 процентів.

На 75 процентів виконали квартальний план реалізації м'яса тваринники колгоспу «Прогрес», за станом на 16 лютого продали цієї продукції на 180 центнерів більше, ніж за відповідний період минулого року.

Ритмічно виконують квартальні завдання колгоспи «Прапор комунізму», імені Енгельса, імені Леніна, радгосп-технікум, Шарівський радгосп. Краще, ніж торік, забезпечують відгодівлю свиней трудівники радгоспу «Більшовик». Вони вже продали державі 875 центнерів м'яса, або на 344 центнери більше, ніж за відповідний період у минулому році.

Та далеко не всі господарства забезпечили інтенсивну відгодівлю тварин. За півтора місяця не продали державі жодного кілограма м'яса безтурботні господарі з колгоспу імені Шевченка, а зобов'язані у першому кварталі реалізувати 620 центнерів цієї продукції.

Лише сім центнерів м'яса спромоглися продати в колгоспі імені Карла Маркса з плану 620 центнерів. А в колгоспі імені Свердлова продали 5 центнерів м'яса і виконали квартальне завдання на 1 процент. На 2—4 проценти реалізували квартальні плани продажу м'яса у колгоспах імені Кірова, імені Калініна.

Викликає серйозну тривогу організація відгодівлі худоби у спецгоспі «Заповіт Леніна». Тут виконали квартальний план продажу яловичини лише на 7 процентів, недодали продукції в порівнянні з відповідним періодом минулого року понад три тисячі центнерів. А в колгоспі імені Петровського добре забезпечили відгодівлю свиней, і за півтора місяця продали свинини на 561 центнер більше, ніж торік.

Керівники та спеціалісти господарств, партійні та профспілкові організації покликані мобілізувати всі зусилля на виконання державних планів виробництва і продажу м'яса. Варто зосередити виключну увагу на ефективному використанні кормів і забезпечити інтенсивну відгодівлю худоби та свиней.

Апаратниця п'ятого розряду Ганна Андріївна Коленова працює на молокозаводі на пастеризації молока. Змінні завдання виконує на 110 процентів. Ганна Андріївна пенсіонерка, але роботи не залишає. Її багаторічну працю відзначено медаллю «За трудову доблесть».

Фото М. ПАЛЬЧИКА.



З ПОВНОЮ ВІДДАЧЕЮ

Першими на розрізі «Бандурівський» рапортували про виконання 2-місячного плану екскаваторні бригади Л. В. Колесника та О. К. Підгорного з Протопопівської дільниці. Свій успіх гірники присвячують XXVI з'їзду КПРС.

Обидва колективи зобов'язалися в дні роботи з'їзду працювати з високою віддачею і додатково відсипати у відвали по 60 тисяч кубометрів гірської маси.

О. КОСТІКОВ,
інженер.

Поповнились ферми

За перший тур опоросів свиноферми колгоспів та радгоспів району поповнились більше як на 7700 поросят. Приплід їх порівняно з січнем минулого року зріс на 10 процентів.

На 23—77 процентів більше проти першого туру опоросів минулого року одержано приплоду в колгоспах імені Петровського, «Україна», «Росія» та в радгоспі «Більшовик», які спеціалізуються на вирощуванні та відгодівлі свиней.

Л. АФАНАСЬЄВА.

З високою продуктивністю

Автомобілісти і ремонтники Червонокам'янського відділення сільгосптехніки прагнуть гідно зустріти XXVI з'їзд КПРС. Колективи, які очолюють комуніст М. Сидоренко та О. Омцев, зобов'язалися план двох місяців виконати до 23 лютого.

Комсомольсько - молодіжний колектив автомобілістів, яким керує М. Сидоренко, зобов'язався зекономити 0,8 тонни паливно - мастильних матеріалів, підвищити продуктивність праці на 3 проценти.

Ремонтники, яких очолює О. Омцев, до дня з'їзду партії вирішили реалізувати понад план продукції на 500 карбованців, при цьому зекономити 0,4 тонни металу, 8 тисяч кіловат-годин електроенергії, підвищити продуктивність праці на 2 проценти. Обидва комсомольсько-молодіжні колективи змагаються під девізом «За високу продуктивність і якість праці». Свої зобов'язання робітники виконують.

А. ПОДОЛЯК.

Сумлінні виробничники

Понад 20 років працює токарем в кінзаводі член КПРС А. Д. Веснін. Він виготовляє і реставрує деталі до сільгоспмашин, дбає про вчасну підготовку техніки до весни.

А. Д. Веснін особистим прикладом запалює працівників механічної майстерні на самовіддану працю. Змінні норми виробітку виконує на 120—125 процентів.

Поруч з Анатолієм Дмитровичем сумлінно трудиться В. Я. Бараннік — висококваліфікований коваль, раціоналізатор. В минулому році Валентин Якович вніс дві цінні рацпропозиції.

Добросовісний виробничник В. Я. Бараннік бореться за економію паливно-енергетичних ресурсів, денні завдання перевиконує на 25—30 процентів.

В. ФІРТИЧ,
головний інженер.

Офіційний відділ

Поліпшувати організаційно-масову роботу Ради

Виконком районної Ради народних депутатів на своєму засіданні заслухав доповідь голови виконкому Олександрівської сільської Ради про стан організаційно-масової роботи. Поряд з позитивним відзначено, що в оргмасовій роботі сільради є істотні недоліки. Ще на низькому рівні проводяться засідання виконкому та сесії. Питання на них виносяться без належної підготовки. Не виявляють активності депутати. Так, з 35 депутатів в обговоренні питань на чотирьох сесіях минулого року виступило лише 14.

Постійні комісії (їх у Раді п'ять) не готують питань до сесій, не вносять пропозицій, спрямованих на поліпшення господарського і соціально-культурного будівництва на селі. Засідання проводять від випадку до випадку.

Прийняті рішення сільською Радою та її виконавчим комітетом не доводяться до виконавців, не встановлено контролю з боку виконкому та постійних комісій щодо втілення їх в життя.

Виконком сільради замість злободенних питань з життя села та виробничих колективів виносить на порядок денний малозначимі питання.

Внаслідок недостатньої організаторської та організаційно-масової роботи сільради, окремих депутатів місцевий колгосп імені Свердлова не справився з планами виробництва і продажу державі сільськогосподарської продукції в 1980 році. Зокрема, план реалізації м'яса виконано лише на 56,9 процента, молока — на 70,5 процента, яєць — на 44 проценти.

План закупівлі лишків сільськогосподарських продуктів у населення виконано по заготівлі м'яса — на 5 процентів, по закупівлі яєць — на 97 процентів.

На території населених пунктів, що входять до складу сільради, та у виробничих колективах є порушення громадського порядку і трудової дисципліни.

Виконком районної Ради наклав стягнення на голову виконкому сільради М. П. Лигу та секретаря В. С. Руденко за незадовільну оргмасову роботу по дальшому розвитку господарського і соціально - культурного будівництва на селі і зобов'язав їх виправити недоліки. Необхідно підвищити рівень оргмасової роботи, забезпечити виконання планів першого року одинадцятої п'ятирічки.

Спрямовувати роботу депутатських груп, постів на розгортання соціалістичного змагання серед механізаторів і тваринників колгоспу на виконання виробничих планів і зобов'язань першого року нової п'ятирічки, успішну зимівлю громадського тваринництва, підготовку сільськогосподарської техніки до весняних польових робіт у колгоспі.

Добитися виконання рішень вищестоящих органів і своїх власних, а також наказів виборців.

Спрямувати всі засоби організаційно - масової роботи на повніше використання постійними комісіями наданих законом прав по контролю за роботою колгоспу та установ, підпорядкованих сільраді.

Виконкоми всіх сільських Рад району зобов'язано обговорити це рішення на чергових засіданнях і вжити заходів до поліпшення організаційно - масової роботи.

Інтерв'ю

Досягнення залізничників

За підсумками змагання минулого року колектив цеху дефектоскопії Олександрійської дистанції колії зайняв перше місце серед колективів залізничників Одеської залізниці. Наш кореспондент зустрівся з керівником цеху А. П. Буйлуком і попрохав його відповісти на кілька запитань.

Запитання: В чому полягає суть вашої роботи? Яку дільницю обслуговує колектив?

Відповідь: Основне завдання нашого колективу — це своєчасне виявлення прихованих дефектів рейок. Інколи в металі після прокату утворюються кульки повітря. Це небезпечно. Адже після того, як по колії пройде поїзд, в рейці можуть з'явитися тріщини. Не треба пояснювати, до яких наслідків це може призвести. Наш обов'язок — з допомогою ультразвукових апаратів знайти браковані рейки і замінити їх. Ми обслуговуємо 250 кілометрів залізничної колії.

За роки десятої п'ятирічки в організації нашої роботи відбулися позитивні зміни. Замість низькопродуктивних апаратів ультразвукової перевірки ми отримали нову техніку, яка допомагає майже вдвічі підвищити продуктивність праці.

Запитання: Хто відзначився в соціалістичному змаганні на честь XXVI з'їзду КПРС? З ким змагається ваш колектив?

Відповідь: В соціалістичному змаганні за гідну зустріч XXVI з'їзду партії відзначилися оператори, ударники комуністичної праці Л. Й. Удовицький, І. Ф. Клочко, В. О. Сікорака, О. С. Роєнко. А змагаємося ми з цехом дефектоскопії Знам'янської дистанції колії. Суперник серйозний. Отже, в 1981 році треба добре попрацювати, щоб утримати завойовані позиції, примножити здобутки.

ПАТРІОТ

Сигнальник з монітора „Ударний“



Кораблі Дунайської флотилії на чолі з монітором «Ударний» прийняли бій з німецько-фашистськими загарбниками в перший день війни. Хоробро билися моряки, а пізніше здійснювали рейди вздовж берегів Чорного моря. Кілька кораблів затонуло. Серед них і флагман «Ударний». Як виявилося, сигнальником на ньому був наш земляк Павло Олександрович Біліменко...

А було це так. Одного разу я прочитав повідомлення, що загін ентузіастів першої української експедиції аквалангістів розшукав у глибинах Чорного моря кораблі, які затонули в роки війни. В Ягорлицькому лимані підводники виявили корабель. Та не зразу вдалося встановити, що то монітор «Ударний». Таємниця розкрилася, коли знайшли корабельний сейф, а в ньому документи.

Про знахідку я випадково розповів колишньому морякові П. О. Біліменку. Павло Олександрович, слухаючи, спочатку ніби розгубився, а потім зблід, на очах з'явилися сльози:

—То це ж мій корабель! —вигукнув він. —Служив я на ньому до останньої хвилини, бачив, як він затонув...

І повідав ветеран війни той епізод з біографії своєї комсомольської юності, який запам'ятав до найменших подробиць.

Закінчивши семирічку, Павло разом з батьком та сестрами працював у колгоспі села Леніно-II на Олександрійщині. У 1939 році став комсомольцем, а в 1940 був призваний у Військово-Морський Флот.

—Проводжаючи, батько обійняв мене міцно і наказав: «Служи, сину, чесно Вітчизні, не осором нашого роду і свого комсомольського квитка», — згадує Павло Олександрович. — От і служив, батьківський наказ виконував. Морська служба не з легких. В учбовому загоні набув спеціальності сигнальника. То—вуха і очі корабля. Закінчив навчання успішно. На «Ударний» призначили. Поважали мене товариші і командири. Команда — то одна дружна сім'я.

Пригадується останній мирний день. Відпочивали, несли вахту. Чудові вечори на Чорномор'ї! А на світанку 22 червня почулося ревіння літаків. Пролунала бойова тривога. Навкруги рвалися бомби, били зенітки. Лиман перетворився у вируюче пекло. Поряд з «Ударним» відбивали напад монітори «Мартинов», «Колгоспний» та інші. Дві доби кипів бій.

Висаджений на берег десант захопив перших військовополонених гітлерівців. Під невщухаючим вогнем я передавав накази командира з флагмана, яким командував капітан-лейтенант Прохоров.

Відбивши ворога, кораблі здійснили небезпечний маневр по морю в Дніпровсько-Бугський лиман і піднялися до Вознесенська. У міському парку стояла колона ворожих танків. Ми висадили десант коректувальників. Прогримали залпи корабельних гармат, спалахнули смолоскипами танки. Фашисти в паніці почали відступати.

Двадцятого серпня «Ударний» з тяжкими боями ввійшов у Ягорлицький лиман. І почалося справжнє пекло. Спочатку з'явилися ворожі літаки-розвідники, а незабаром і бомбардувальники. Наші зенітники збили кілька літаків. Але повітряні атаки слідували одна за другою. День перетворився в ніч. На палубі лежали вбиті, поранені не покидали бойових постів.

Одна ворожа бомба попала в корму, пошкодила управління кораблем. Знову попадання — пошкоджено двигуни. Корабель почав тонути. Пролунав наказ: «Покинути корабель»! З команди дісталось берега лише 42 моряки. І на суші вони нещадно громили фашистів.

...Багатьма фронтовими дорогами довелося пройти червонофлотцю Біліменку. Передова, бої, поранення, госпіталь. І знову фронт, знову поранення.

У 1944 повернувся Павло Олександрович додому інвалідом. І зразу ж пішов працювати. Армії потрібне було продовольство. І він, скільки сил вистачало, трудився в сільському господарстві. А в 1974 пішов на заслужений відпочинок.

—Жалкую, що не доніс комсомольського квитка до Берліна, що не довелося громити ворога в його лігві і відплатити за кров братів-моряків, — говорить П. О. Біліменко.— Хочу звернутися до молоді: Друзі! Нас в юності кликав на подвиги комсомольський квиток. Дорожіть ним, трудіться і боріться за щасливе життя так, як старші покоління. Всі сили, знання і кипучу енергію віддавайте рідній Вітчизні.

А. ГАЦЕНКО,
учасник Великої Вітчизняної війни.

с. Червона Кам'янка.

На знімку: П. О. БІЛІМЕНКО (1940 р.).

Він визволяв Нову Прагу

Про нього є матеріали в музеї бойової слави середньої школи № 37 міста Вільнюса. Гвардії старший лейтенант В. Г. Ладишкін не воював в Литві, але багато зробив для загальної перемоги над гітлерівськими загарбниками. І тому литовські піонери з великим інтересом збирають відомості про подвиги бойового офіцера.

Володимир Георгійович родом з Білорусії. До війни працював у колгоспі бригадиром. Призваний в армію, він став офіцером і комуністом. Бойове хрещення прийняв у жовтні 1942 року на Волзі. Був нагороджений двома орденами Червоної Зірки.

У грудні 1943-го частина, в якій воював В. Г. Ладишкін, звільняла міста і села Кіровоградщини від німецько-фашистських загарбників. Батальйон під командуванням старшого лейтенанта у складі колишнього 288 гвардійського полку на початку грудня вибив ворога з Нового Стародуба і з боями просувався в напрямку Нової Праги. На селище наступали й інші частини та підрозділи Радянської Армії, але так сталося, що основний удар приймав на себе батальйон Ладишкіна.

Комбат був завжди на передньому краї. Озброєний ручним кулеметом і гранатами, він ішов у першій лінії і особистим прикладом запалював бійців на подвиги. Старший лейтенант з'являвся там, де важче, де ворог загрожував проривом.

Сьомого грудня після артилерійської підготовки батальйон пішов у наступ і досяг селища. Гітлерівці не чекали цього. Про таке можна судити з того, що вони підготували до відступу важку артилерію, але евакуювати не встигли. Батальйон захопив 8 гармат, велику кількість снарядів, тягачі, два склади з продовольством, один — з боєприпасами і обмундируванням. На жаль, бій за селище не обійшовся без жертв. Серед полеглих смертю хоробрих був і комбат.

Указом Президії Верховної Ради СРСР від 17 травня 1944 року гвардії старший лейтенант Ладишкін Володимир Георгійович був посмертно нагороджений орденом Леніна.

П. ФРОЛОВ,
заслужений вчитель Литовської РСР.

Відгукніться, ветерани

До редакції газети «Ленінський прапор» надходять листи від рад ветеранів колишніх військових з'єднань і частин, які в роки Великої Вітчизняної війни визволяли Олександрійщину від німецько-фашистських загарбників.

Такий лист надійшов від ради ветеранів колишнього 7 механізованого Новоукраїнського, Хінганського корпусу, який брав участь у визволенні нашого району.

Всіх однополчан просять повідомити про себе на адресу: 252020, Київ-20, вул. Культури, 10/22, кв. 8, Шкуратовському Е. Д.

* * *

За дорученням ради ветеранів колишньої 36 гвардійської десантної дивізії 7 армії, член ради Р. І. Ткаченко просить однополчан відгукнутися на адресу: м. Олександрія, вул. Червоностудентська, 45, кв. 58.

З'єднання і дивізія брали участь у звільненні Нової Праги, Аджамки, Кіровограда, у знищенні фашистських військ Яссо-Кишинівського угруповання, в боях за Будапешт.

Ми боремось за мир

Педагогічний колектив міської восьмирічної школи № 8 набув певного досвіду ідейно - виховної роботи з учнями. Слово партії звучить сьогодні на всіх уроках. Зокрема, вчителі історії Г. П. Лозовий, географії М. В. Сторожук широко використовують матеріали проекту Основних напрямів економічного і соціального розвитку країни в нинішньому п'ятиріччі і на період до 1990 року. Умілo роз'ясню ють цей важливий документ і вчителі математики та фізики М. К. Луценко і Л. Е. Фатченко.

Особливого значення надають змістовності і емоційності викладу важливих політичних подій учителі початкових класів І. І. Франко, Г. П. Карета, О. О. Григор'єва. Вони проводять цікаві бесіди з дітьми.

У школі склалася певна система організації інтернаціонального виховання. Правофланговий загін піонерів 5 класу є колективним членом КІДу при міському Палаці піонерів. Він був організатором цікавої зустрічі з громадянами Франції — комуністом Бернаром Льоке та учителькою Мері-Франс. Зустріч проходила під девізом «Радянський Союз несе народам світу мир». Урочисто пройшов мітинг, присвячений Дню юного героя-антифашиста.

Активно працює в школі комісія сприяння Радянському Фонду миру. Кожний працівник торік вніс у Фонд одноденний заробіток. Рада піонерської дружини запропонувала перерахувати у Фонд миру кошти за зібрані 300 кілограмів макулатури і 4 тонн металолому.

Вчителі і учні гаряче підтримують ініціативу працівників м'ясокомбінату і своїм скромним внеском сприятимуть примноженню Радянського Фонду миру, боротьбі за щастя всіх дітей планети, за безхмарне небо над Батьківщиною.

В. ТУРБАЇВСЬКА,
заступник директора школи по навчально-виховній роботі.

Ваші земляки—справжні герої

Колишня 84 гвардійська дивізія восени 1943 року з боями йшла по Кіровоградщині. Звільняли ми від німецько-фашистських загарбників і Олександрію. Ворог чинив шалений опір. Ми несли втрати, але тут же приходило поповнення з визволеного району. Чоловіки і юнаки, які вливалися в підрозділи, ставали хоробрими воїнами.

Особливо відзначилися олександрійці на підступах до Корсунь-Шевченківського, в районі Шполи, Васильково, Капустіно. Бої були жорстокі. Ворог часто контратакував. Але воїни-новачки проявляли справжній героїзм.

Ми, бувалі солдати, дивувалися стійкості і безстрашності ваших земляків.

В. ШУРШАЛОВ,
учасник Великої Вітчизняної війни.

Туркменська РСР.

Син полку

...Було це в 1943 році. Після визволення Кавказу і Кубані від німецько-фашистських загарбників нашу частину перекидали на Степовий фронт. На одній з розбитих залізничних станцій бійці побачили хлопчика.

—Чий ти?

—Татко на фронті фашистів б'є, а мама померла, — відповів він. —

Візьміть мене з собою...

Через кілька днів Вітю не можна було пізнати. В добре підігнаній формі він був як справжній тільки маленький солдат.

І ось дивізія вступила в бій. А бої на Дніпровському плацдармі були жорстокі. Щоразу хлопчика відправляли в тил, подалі від переднього краю, а він прихитрявся вислизнути з-під нагляду бійців господарської роти і з'являвся в окопах. До цього поступово звикли. Вітя був сміливим і кмітливим хлопчиком.

Уже були звільнені Куцеволівка і Дереївка в Онуфріївському районі. Та ворог підтягав свіжі сили і знову йшов у контратаки. В одному місці йому вдалося потіснити наші частини і зайняти півсела Куцеволівки. Порушився зв'язок. Передній край заволокло димом. Командир батареї старший лейтенант Луговський затурбувався: куди вести вогонь, як допомогти піхоті? А Вітя тут як тут:

—Товаришу командир! Дозвольте мені в розвідку. Митю довідаюся, де вогневі точки німців.

Комбат замислився. Шкода дитини. Але іншого виходу немає. І врешті наважився:

—А не побоїшся?

—Ні, товаришу командир. Я хоробрий...

Де по-пластунськи де зігнувшись, хлопчина подався до села. Добіг до першої хати, заглянув у вікно — нікого. До погреба. На приступці сидів дідок.

—Ой лишенько,—сплеснув руками старий,— уже й діти воюють.

—Ні, дідусю, я один такий, всі останні бійці справжні. Допоможіть краще розібратися, де фашистів найбільше скупчилося, де їх гармати?..

Повертався Вітя з цінними відомостями. І заговорила наша артилерія з подвійною силою. Згодом вся Куцеволівка була визволена. Ворог відступив.

За сміливий вчинок син полку одержав нагороду — медаль «За відвагу». Наша частина пішла вперед, звільняючи Кіровоградщину.

Зараз всіма шанований Віктор Миколайович Пугачов-Бессонов живе і трудиться в с. Михайлівському Ростовської області, нагороджений медаллю «За трудову доблесть».

М. РЕЗНІЧЕНКО,
В. РЕЗНІЧЕНКО—
ветерани колишньої 110-ї гвардійської стрілецької дивізії.

ЛЕНІНСЬКИЙ ПРАПОР
3 стор. 21 лютого 1981 р.

Суботня сторінка

Радянський спосіб життя

Чесність

Микола Іванович Дмитрієв працює в колгоспі «Прапор комунізму» обліковцем першої тракторної бригади. А за сумісництвом він ще й касир відділка.

Нещодавно видавав заробітну плату механізаторам і тваринникам за січень та додаткову оплату за минулий рік. І вийшло так, що касир прорахувався. Виявилося, що в нього не вистачає дві тисячі карбованців. З гірким настроєм повертався він додому. Схвильовано розповів дружині про цю прикру подію. Микола Іванович вирішив обійти село, поговорити з кожним, хто в той день одержував зарплату, попросити, щоб люди перевірили одержану суму. Та тільки вийшов за поріг, як зустрівся з гостем. До його господи прямував скотар першої молочно-товарної ферми колгоспу В. А. Гончар.

— А я до тебе, Івановичу, — мовив Віктор Афанасійович. — Щось ти сьогодні дуже розщедрився...

Разом зайшли до кімнати. І гість простягнув господареві пачку грошей асигнаціями по 25 карбованців.

— Я розписувався за 500 карбованців, а тут аж 2500...

Лише тепер зрозумів касир, що він замість пачки асигнацій по 5 карбованців видав В. А. Гончару пачку грошей, в якій було сто асигнацій по 25 карбованців кожна.

Хвилювання залишилися позаду. Микола Іванович і його дружина Олександра Дмитрівна дякували В. А. Гончару. А той тільки скромно сказав:

— На моєму місці так поступила б кожна радянська людина.

В. ШАЙ,
керуючий відділком.

СПОРТ

Наш земляк—чемпіон

Нещодавно в Харкові проходили змагання з класичної боротьби серед юнаків на першість республіканської ради Добровільного спортивного товариства «Трудові резерви».

У складі збірної команди Кіровоградщини виступав учень Олександрійського сільського професійно-технічного училища № 3 Сергій Миколаєнко. Він на високому спортивному рівні провів усі поєдинки і вперше став чемпіоном республіканського спортивного товариства «Трудові резерви» серед борців класичного стилю.

С. Миколаєнка включено до складу збірної команди України, яка братиме участь у всесоюзних змаганнях.

В. ВОВК.

Змагання тенісистів

Минулого вихідного відбулися змагання з настільного тенісу — чергового виду спорту в залік міської спартакіади «Юність», що проводиться серед дітей і підлітків за місцем проживання.

Вдало виступила команда спортивного клубу «Кристал» ЖЕК № 1 УЖКГ об'єднання «Олександріявугілля», яка виборола перше місце. Найбільше очок команді принесли Анатолій Шполянський, Віктор Федан та Алла Осавалюк.

На другому місці команда «Сокіл» ЖЕК № 3 УЖКГ (сел. Димитрово). Тут добре грали брати Сергій та Михайло Безсмертні.

Третє місце присуджено команді «Старт» ЖЕК № 2 міськвиконкому.

Л. КАРАБОВСЬКА,
інструктор міського комітету по фізкультурі і спорту.

Сатиричним пером



Пішла Лиска шукать жому
Та й потрапила у яму...
Стоїть бідна та ридає,
Гірку долю проклинає...
А начальники, ніврокy,
Біля ями стали збоку.
Цілий день вели розмову,
Як же витягти корову?
Мал. **Л. Потапенка.**

Текст М. СЕРГІЄНКА.



До сніданку на заводі
Випив чарку на роботі.
За обідом похмелився —
І на друга похилився...
Коли ж наші охоронці
Шлях закриють самогонці?
Мал. **В. Потапенка.**

Текст А. ПЕТРОВА.

Звітують комсомольці

В Користівській середній школі пройшла громадсько-політична атестація комсомольців — четвертий етап Ленінського заліку.

Перед атестаційними комісіями учні звітували про те, як навчаються, яку громадсько корисну роботу виконують, як вивчають твори В. І. Леніна, класиків марксизму-ленінізму.

В атестаційну комісію ввійшли ветеран війни О. М. Степаненко, працівники райсільгосптехніки, наші шефи М. М. Сапіга та Е. С. Ратенко.

Залік пройшов успішно. Комсомольців нагороджено значками «Ленінська повірка».

Н. ПОНОМАРЕНКО,
секретар комітету комсомолу Користівської середньої школи.

Подарунок з'їзду

Вся наша країна готується гідно зустріти XXVI з'їзд КПРС. А мої вихованці, першокласники, вирішили, що найкращим подарунком форуму комуністів буде їх відмінне навчання.

Недавно підбито підсумки змагання в класі. Переможцями вийшли Вікторія Філіпова, Алла Тараненко, Леся Мухіна, Наташа Косова. Ці учні попрацювали на славу, вкладаючи в кожну п'ятірку свої знання і вміння.

Л. КОЛІСНИК,
вчителька початкових класів Новопразької восьмирічної школи № 2.

Лимонник китайський

Ця рослина є на моїй садибі. Привіз я шість років тому з Усурійського краю. Лимонник добре прижився. Уже два роки я збираю врожай. Плоди — невеликі ягоди жовтогарячого кольору щільно збиті у грони. Достигають в кінці вересня або на початку жовтня. На смак — гіркувато - кислі, пахнуть як звичайний лимон.

Рослина тягнеться до сонця. Висота її 10—15 метрів. В'ється навколо іншого дерева або навколо жердини.

Особливість догляду за цією рослиною полягає в тому, що грунт необхідно мульчувати з перегноєм і не менше як раз на тиждень добре поливати.

Розмножується насінням і пагінками, які появляються через 3—4 роки.

Із плодів лимонника медична промисловість виробляє лікувальну настойку, яка має чудові цілющі властивості.

Народна медицина рекомендує вживати сирі ягоди цієї рослини людям при захворюваннях шлунково - кишкового тракту, печінки, нирок, бронхіальній астмі тощо.

На власному досвіді я переконався, що ця цінна рослина може рости і в наших кліматичних умовах.

М. КУЛИК.

Нагороду вручено

Нещодавно колективу працівників Новопразького сільського споживчого товариства в урочистій обстановці було вручено перехідний Червоний прапор правління райспоживспілки та райкому профспілки працівників держторгівлі і споживчої кооперації. Цієї нагороди торговельники удостоєні за успішне виконання завдань четвертого кварталу 1980 року та за високі показники в соціалістичному змаганні на честь XXVI з'їзду КПРС.

Групі кращих працівників прилавка вручено знаки «Ударник десятої п'ятирічки». Почесними грамотами нагороджено магазини № 8 та книжковий, де завідуючими О. Д. Ситник, Т. С. Лукашова.

З початку року добрий старт взяли працівники магазинів № 19 «Продтовари», гастроному № 18, відділів «Галантерея» та «Парфюмерія» універмагу № 2, які значно перевиконали січневі завдання і зараз успішно несуть передз'їздівську трудову вахту. Квартальний план товарообороту колектив ССТ зобов'язався виконати до 28 березня ц. р.

М. КРАВЦОВ, завідуючий громадською приймальнею редакції газети «Ленінський прапор» в сел. Нова Прага.



Завжди ввічлива з покупцями ударник комуністичної праці, продавець відділу «Галантерея» універмагу «Жовтневий» Наталя Йосипівна Шмотова. Працює вона тут п'ятнадцять років. За цей час набула досвіду в роботі і охоче ділиться ним з молодшими колегами.

На знімку: Н. Й. ШМОТОВА.

Фото Р. ГРАНОВСЬКОГО.

Гумореска З мудрим чоловіком

Прийшов Карпо до сусіда,
Двері відхиляє,
А той в хаті сам до себе
Про щось розмовляє.
У дзеркало позирає,
То сміється тихо...
«Чи він п'яний?—
подумалось, —
Чи трапилось лихо?
А, можливо, уже старість
Верх почала брати?..»
Тож відчинив з шумом
двері,
Зайшов до кімнати.
«Що з тобою сталось,
друже? —
Сусіда питає. —
Розмовляєш, а в кімнаті
Нікого ж немає?
Чи ти хворий, чи старієш,
Чи випив, Семене?»
«Що ти, Карпе, так погано
Думаєш про мене!
Я не хворий і не п'яний,
Середній за віком...
Просто люблю поговорить
З мудрим чоловіком».

П. СИВОЛАП.

Редактор
Х. СОКОЛОВСЬКИЙ.

ПУЛЬС ПЛАНЕТИ

Берлін. Добрим помічником автомобілебудівників стане новий промисловий робот, створений колективом дослідного інституту техніки зварювання в Галле. Він візьме на себе операції по зварюванню деталей кузова і кабіни грузовиків. Випробування механічного зварника показали, що він справляється з роботою бездоганно.

Оттава. Інфляція в Канаді досягла рекордного за останні шість років рівня. За даними статистичного управління Канади в січні ціни були в середньому на 12 процентів вищі, ніж рік тому. Цей стрибок, відзначають економісти, викликаний головним чином швидким подорожчанням нафти і нафтопродуктів, а також залежністю економіки Канади від кульгаючої економіки США.

(ТАРС).

ДО ВІДОМА ПОКУПЦІВ

В універмагах «Ювілейний», «Жовтневий» та в магазині № 20 «Галантерея» проводиться продаж подарунків до 23 лютого і 8 березня.

Приймаються попередні замовлення на оформлення подарунків від підприємств, організацій.

АДМІНІСТРАЦІЯ МІСЬКЗМІШТОРГУ.

Колектив Олександрійського відділення кінопрокату глибоко сумує з приводу передчасної смерті редактора кінопрограм

КОЗЕНКО МАЇ ТЕРЕНТІЇВНИ

і висловлює співчуття сім'ї і рідним покійної.

«ЛЕНИНСКОЕ ЗНАМЯ» — орган Александрийских городского и районного комитетов Компартии Украины, городского и районного Советов народных депутатов Кировоградской области (выходит на украинском языке).

АДРЕСА РЕДАКЦІЇ: Індекс 317900, м. Олександрія, вул. Шевченка, 74.

ТЕЛЕФОНИ: редактора — 2-23-45, відділів: партійного життя — 2-24-33, промисловості — 2-36-63, сільського господарства — 2-27-93, відповідального секретаря — 2-35-63, відділу листів — 2-01-43, приймальні — 2-22-32, бухгалтера — 2-27-93.

Олександрійська міська друкарня Кіровоградського облуправління у справах видавництв, поліграфії і книжкової торгівлі. Індекс 62065. Спосіб друку високий. Телефони: 2-31-35, 2-34-70. Тираж 27850. Обсяг 1 друк. арк. м. Олександрія, вул. Шевченка, 81. Зам. № 1464.

ПРОЛЕТАРІ ВСІХ КРАЇН, ЄДНАЙТЕСЯ!

Ленінський ПРАПОР

ГАЗЕТА НАГОРОДЖЕНА ПОЧЕСНОЮ ГРАМОТОЮ ПРЕЗИДІЇ ВЕРХОВНОЇ РАДИ УРСР

ОРГАН ОЛЕКСАНДРІЙСЬКИХ МІСЬКОГО ТА РАЙОННОГО КОМІТЕТІВ КОМПАРТІЇ УКРАЇНИ, МІСЬКОЇ ТА РАЙОННОЇ РАД НАРОДНИХ ДЕПУТАТІВ КІРОВОГРАДСЬКОЇ ОБЛАСТІ

Лютий
24
Вівторок
1981
№ 31 (9055)
Ціна 2 коп.
Газета виходить у вівторок, середу, п'ятницю, суботу.

ГАЗЕТА ВИДАЄТЬСЯ З 26 БЕРЕЗНЯ 1919 РОКУ

XXVI З'ЇЗД КОМУНІСТИЧНОЇ ПАРТІЇ РАДЯНСЬКОГО СОЮЗУ

Москва. (ТАРС). 23 лютого в урочистій обстановці в Кремлівському Палаці з'їздів почав роботу XXVI з'їзд Комуністичної партії Радянського Союзу.

10 година ранку. Делегати і гості з'їзду зустрічають бурхливими, довго не стихаючими оплесками Генерального секретаря ЦК КПРС товариша **Л. І. Брежнєва**, членів Політбюро ЦК товаришів **Ю. В. Андропова, М. С. Горбачова, В. В. Гришина, А. А. Громико, А. П. Кириленка, Д. А. Кунаєва, А. Я. Пельше, Г. В. Романова, М. А. Суслова, М. О. Тихонова, Д. Ф. Устинова, К. У. Черненка, В. В. Щербицького.**

Разом з членами Політбюро ЦК КПРС місця в ложах президії займають представники делегацій комуністичних, робітничих і національно-демократичних партій, які прибули на запрошення ЦК КПРС на з'їзд.

Звертаючись до присутніх у залі, Леонід Ілліч Брежнєв говорить, що на XXVI з'їзд Комуністичної партії Радянського Союзу обрано 5 тисяч 2 делегати. Відсутні через хворобу та з інших поважних причин 8 делегатів.

За дорученням ЦК КПРС товариш Л. І. Брежнєв оголошує XXVI з'їзд Комуністичної партії Радянського Союзу відкритим.

Під склепінням залу звучать бурхливі, тривалі оплески.

Товариш Л. І. Брежнєв говорить далі про те, що делегати мають обрати керівні органи з'їзду — Президію, Секретаріат, Редакційну і Мандатну комісії. Пропозиції щодо їх складу внесені на розгляд з'їзду радою представників делегацій партійних організацій республік, країв і областей.

Делегати одноголосно обрали Президію з'їзду в складі 124 чоловік. Обираються також Секретаріат з'їзду, Редакційна і Мандатна комісії.

Потім виступив член Політбюро ЦК КПРС, секретар ЦК КПРС М. А. Суслов. Від імені делегатів з'їзду, всіх радянських комуністів він сердечно привітав прибулі на з'їзд 123 делегації комуністичних, робітничих, національно-демократичних та інших партій і організацій з 109 країн усіх континентів.

Потім делегати одноголосно затвердили порядок денний XXVI з'їзду КПРС:

1. Звіт Центрального Комітету КПРС і чергові завдання партії в галузі внутрішньої і зовнішньої політики — доповідач Генеральний секретар ЦК КПРС тов. Л. І. Брежнєв.

2. Звіт Центральної Ревізійної комісії КПРС — доповідач Голова Центральної Ревізійної комісії тов. Г. Ф. Сизов.

3. Основні напрями економічного і соціального розвитку СРСР на 1981 — 1985 роки і на період до 1990 року — доповідач Голова Ради Міністрів СРСР тов. М. О. Тихонов.

4. Вибори Центральних органів партії.

З доповіддю «Звіт Центрального Комітету КПРС і чергові завдання партії в галузі внутрішньої і зовнішньої політики» виступив Генеральний секретар ЦК КПРС товариш Л. І. Брежнєв.

Делегати і гості з'їзду зустрічають Леоніда Ілліча Брежнєва бурхливою, довго не стихаючою овацією. Всі встають.

Доповідь товариша Л. І. Брежнєва була вислухана з величезною увагою і не раз переривалась тривалими оплесками.

З'їзд продовжує роботу.



Плакат художника С. Гринька.

Добра традиція

В колективі швейної фабрики вже стало традицією відзначати знаменні дати і події в житті нашої країни високопродуктивною працею, видавати продукцію із заощаджених матеріалів і сировини.

Вагомих результатів досягли швейники на передз'їздівській вахті, зекономили значну кількість виробничих ресурсів. Колектив підхопив ініціативу передових підприємств легкої промисловості м. Києва і трудиться сьогодні під девізом: «Кожній робочій годині — найвищу віддачу».

В перший день роботи з'їзду Комуністичної партії швейники виготовили із зекономлених тканин і матеріалів 188 пальт і 345 костюмів. Більше 50 чоловік рапортували про завершення особистих завдань першого кварталу. В числі їх Л. О. Линник, Н. С. Запорожець, Л. О. Синицька, М. М. Свящук та інші.

В. КАЛУГА,
секретар парторганізації.

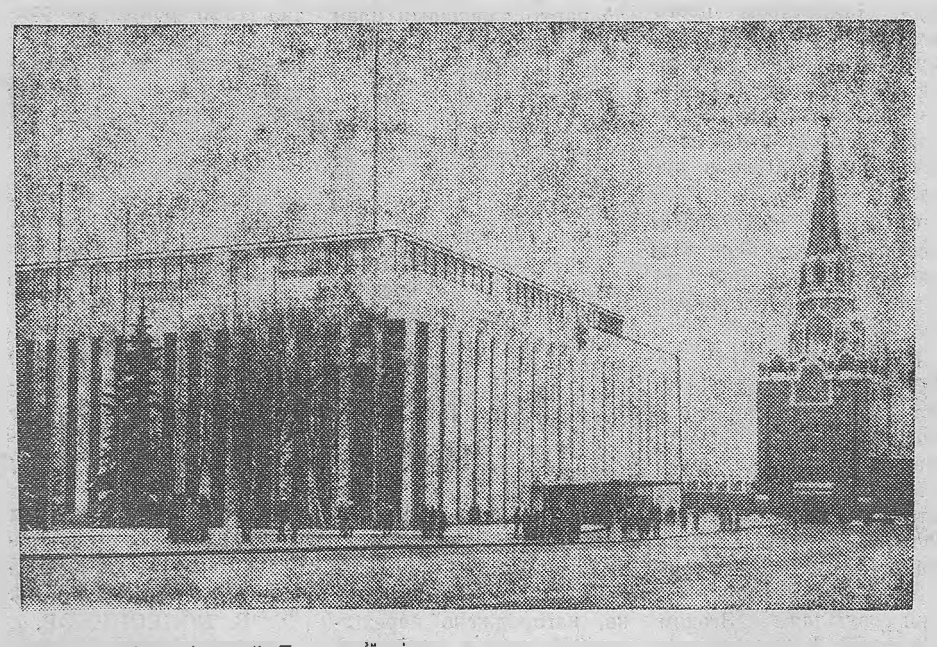

Москва. Кремлівський Палац з'їздів.

Інформаційне повідомлення про Пленум Центрального Комітету Комуністичної партії Радянського Союзу

20 лютого 1981 року відбувся Пленум Центрального Комітету Комуністичної партії Радянського Союзу.

Пленум розглянув Звіт Центрального Комітету КПРС XXVI з'їздові Комуністичної партії Радянського Союзу і чергові завдання партії в галузі внутрішньої і зовнішньої політики. В цьому питанні на Пленумі з доповіддю виступив Генеральний секретар ЦК КПРС тов. Брежнєв Л. І.

Пленум одноголосно затвердив Звіт Центрального Комітету КПРС XXVI з'їздові Комуністичної партії Радянського Союзу і чергові завдання партії в галузі внутрішньої і зовнішньої політики.

Пленум розглянув також проект доповіді XXVI з'їздові КПРС «Основні напрями економічного і соціального розвитку СРСР на 1981—1985 роки і на період до 1990 року». З доповіддю в цьому питанні виступив Голова Ради Міністрів СРСР тов. Тихонов М. О.

Пленум одноголосно затвердив доповідь «Основні напрями економічного і соціального розвитку СРСР на 1981—1985 роки і на період до 1990 року».

На цьому Пленум ЦК КПРС закінчив роботу.

КОМУНІСТИЧНА ПАРТІЯ—РОЗУМ,

Інтерв'ю ДО НОВИХ РУБЕЖІВ

Керуючий другим відділком колгоспу імені Леніна Герой Соціалістичної Праці В. П. Шеремет — делегат XXVI з'їзду КПРС. Напередодні з'їзду партії Василь Петрович розповів нашому кореспонденту, як хлібороби і тваринники відділка розпочали одинадцяту п'ятирічку.

Хлібороби нашого колективу в рік XXVI з'їзду КПРС прагнуть значно збільшити виробництво продуктів рільництва. Так, в минулому році ми одержали озимої пшениці по 33,6 центнера з гектара. А вже в цьому році передбачаємо мати по 40—45 центнерів зерна з гектара.

Щоб виконати прийняті соціалістичні зобов'язання, механізатори відділка старанно виконують всі зимові агрозаходи. Розпочато підживлення озимих. На цій роботі відзначаються Павло Андрійович Буц та Іван Михайлович Дзундза.

Постійно проявляємо турботу про підвищення родючості грунтів. Так, лише за останній тиждень з ферми на поля вивезено 3,5 тисячі тонн органічних добрив.

Багато турбот в зимовий час у ремонтників. На лінійку готовності поставлено культиватори, плуги, борони та іншу грунтообробну техніку. Згідно графіка закінчуємо лагодити трактори.

Добросовісно ставляться до ремонту техніки слюсар П. І. Буц, токар, пенсіонер П. Г. Безшкуренко та інші. А механізатори член КПРС О. І. Авраменко, депутат Новопразької селищної Ради М. Г. Хода та О. Ф. Мельник дали слово до дня відкриття з'їзду завершити ремонт своїх тракторів Т-74. І слова дотримали.



Турбуються про високі здобутки в цьому році і наші тваринники. В зимові дні щоденні надої по фермі збільшились на 1,6 кілограма молока проти відповідного періоду минулого року. Молочно-товарна ферма відділка утримує перше місце по колгоспу.

В числі правофлангових доярки Т. Губа, Е. Лебідь, М. Наконечна, Т. Горбенко, Р. Немченко та інші.

На знімку: В. П. ШЕРЕМЕТ.

Радянський спосіб життя

Дорозі назустріч

КОМУ не відомі слова В. Маяковського про те, що в нашій країні всі професії хороші. І кожен має можливість обрати собі роботу до душі. Віктор Демиденко після закінчення школи деякий час працював причіплювачем у тракторній бригаді, потім — служба в армії. Там юнак став шофером.

Повернувшись з служби, почав працювати у колгоспі водієм. Вже з перших місяців його роботи завідуючий гаражем помітив, що в їхню сім'ю прийшло гідне поповнення. Віктор добре знає правила шляхового руху і ретельно дотримується їх. Машину береже, сам ремонтує.

Нинішній рік для В. Демиденка ювілейний. Уже десять років водить він автомобіль степовими шляхами колгоспу імені Калініна. В трудовій книжці молодого колгоспника багато подяк за старанну працю. Віктора Миколайовича неодноразово відзначали преміями, подарунками.

З усіх подарунків для В. Демиденка, мабуть, найдорожчий акордеон, який він одержав за ударну працю в минулій п'ятирічці. Нерідко ввечері він бере інструмент в руки, і лунає тоді в кімнаті задушевна пісня. Любить і вміє співати колгоспний шофер, і сам собі акомпанує.

Віктор — член добровільної народної дружини. Нерідко вечорами разом з іншими активістами обходить вулиці села, слідкує за дотриманням громадського порядку.

Та на першому плані у молодого комуніста В. М. Демиденка, звичайно, робота. На перевезенні народногосподарських вантажів він завжди перевиконує норми, якщо треба — працює і у вихідні дні. В минулому році він зробив додатково до плану більш як 5000 тонно-кілометрів.

Взимку водій часто підвозить корми для громадської худоби. В особистих соціалістичних зобов'язаннях на честь XXVI з'їзду КПРС комуніст Демиденко записав: «До дня відкриття Всесоюзного форуму комуністів виробити 6750 тонно-кілометрів». Слова дотримав з честю. На його рахунку вже є понад 6800 тонно-кілометрів.

М. СНІЖКО,
колгоспниця.

Про людей хороших Правофланговий

Різні професії обирають собі люди. Одні люблять поле, інші — працю на заводі чи фабриці. А Леонід Соловйов з великим задоволенням порається біля громадської худоби в Олександрійському держкінзаводі № 174.

Ще в 1962 році попросився юнак дояром на першу молочнопплемічну ферму. Без особливого довір'я доручили йому групу корів. Але Леонід працював наполегливо і в перший рік одержав майже по 3000 кілограмів молока від корови.

Згодом хлопця призвали до лав Радянської Армії. Служив відмінно. А коли повернувся в радгосп, знову пішов на ферму. Акуратно виконує партійні доручення і сумлінно працює дояром. Щороку Л. К. Соловйова називають в числі правофлангових.

За сумлінну працю, високі виробничі показники в трудовій книжці Леоніда записано 13 подяк та інших заохочень. Запам'ятався йому 1973 рік. Тоді Леоніду Кузьмовичу було присвоєно звання ударника комуністичної праці, яке він з тих пір щороку підтверджує. В той же пам'ятний рік одержав орден «Знак Пошани».

У 1976 році Леонід Кузьмович нагороджений орденом Трудової Слави третього ступеня.

Старанно працював Леонід Кузьмович і в минулому році. Він надоїв по 3778 кілограмів молока від корови. За підсумками соціалістичного змагання йому присвоєно звання «Кращий за професією» і вручено нагрудний знак «Ударник десятої п'ятирічки».

З честю виконав Л. К. Соловйов індивідуальне зобов'язання, взяте на честь XXVI з'їзду КПРС. Він записав на свій рахунок по 300 кілограмів молока від корови при зобов'язанні 250.

В. СОКОЛОВ,
спецкор газети «Ленінський прапор».

Завзято працює на оздобленні нових житлових будинків бригада малярів, яку очолює комуніст, делегат XXVI з'їзду Компартії України Г. Г. Бєляєва з третього будівельного управління тресту «Олександріяважбуд». Щодня малярі виконують норми на 120—125 процентів.

На знімку: Г. Г. БЄЛЯЄВА (в центрі) з членами своєї бригади.





Член КПРС К. І. Компанієць 15 років працює трактористкою у першій тракторній бригаді колгоспу «Червоний прапор». Колектив, у якому вона трудиться, носить звання комуністичного. І в цьому немала заслуга Клавдії Іванівни як партгрупорга. Вона вимогливий і принциповий ватажок, щирий і добрий товариш.

В цьому році ланка, яку очолює К. І. Компанієць, вирощуватиме кукурудзу за індустріальною технологією. Клавдія Іванівна ретельно підготувала до весняних польових робіт сівалку, культиватор, інші грунтообробні знаряддя.

Клавдія Іванівна бере активну участь у громадській роботі. Вона — депутат Новопразької селищної Ради, член профспілкового комітету, народний дозорець.

На знімку: К. І. КОМПАНІЄЦЬ.

Фото М. ПАЛЬЧИКА.

Йдуть попереду

Серед тваринників Шарівського радгоспу першість у трудовому суперництві утримує колектив молочнотоварної ферми першого відділка. Очолює ферму Н. П. Вардась. Надій молока по фермі за добу становить 8,3 кілограма від корови.

В індивідуальному змаганні найвищих показників добивається доярка Є. Д. Федорак. Трудолюбива тваринниця в січні одержала по 273 кілограми молока від корови.

По 212—230 кілограмів молока записали на свій рахунок в минулому місяці доярки О. І. Олексін, А. І. Лопуга, В. К. Савицька, М. Є. Кудін, А. І. Мадай, В. І. Потапенко.

А. БОГАЧОВ,
сількор.

Успіх, здобутий у змаганні

Серед вугільників Олександрії колектив шахти «Верболозівська» першим включився у змагання під девізом: «XXVI з'їздові КПРС — 26 ударних декад». Ініціатором цього патріотичного почину виступила передова бригада під керівництвом В. Г. Ваченка. Вона дала слово щодоби видобувати з лави не менше 1100 тонн вугілля.

Слідом за цією бригадою на ударну передз'їздівську вахту стали всі видобувні і прохідницькі колективи.

Проект ЦК КПРС до XXVI з'їзду партії викликав новий приплив сил і творчої енергії. Кожний новий день ударної вахти приносив вагомішні результати. Так, бригада В. Г. Ваченка довела добове навантаження на лаву до 1130, а потім до 1150 тонн вугілля. Згодом бригада В. І. Орловського випередила суперників по змаганню. Не відстає від ініціаторів також бригада М. В. Галайченка з п'ятої дільниці.

Всі колективи вирішили до дня відкриття з'їзду партії завершити план двох місяців.

У трудовому суперництві бригада М. В. Галайченка проявила справді гірницьку наполегливість і видала на-гора понад план більше 15 тисяч тонн вугілля. У бригади В. І. Орловського є понад 10 тисяч тонн палива, видобутого додатково до плану.

Днями на шахті «Верболозівська» відбувся урочистий мітинг з нагоди вручення колективу гірників відзнак за ударну працю. Колектив дільниці № 3, яку очолює С. Г. Сосновський, де трудиться бригада І. Т. Артеменка, нагороджено перехідним Червоним прапором Міністерства вугільної промисловості України і республіканського комітету профспілки вугільників. А колектив шахти за успіхи в соціалістичному змаганні за IV квартал 1980 року нагороджено перехідним Червоним прапором Міністерства вугільної промисловості СРСР і ЦК профспілки вугільників.

Ще одна радісна звістка швидко облетіла шахтарів — підприємство визнано переможцем третього етапу соціалістичного змагання по Кіровоградській області і нагороджено Дипломом обкому Компартії України, виконкому обласної Ради народних депутатів, облпрофради та обкому ЛКСМУ.

Понад 30 тисяч тонн вугілля додатково до плану — такий дарунок шахтарів XXVI з'їзду КПРС.

В. КОЛЕСНИКОВ,
спецкор газети «Ленінський прапор».

ЧЕСТЬ І СОВІСТЬ НАШОЇ ЕПОХИ



Тон у змаганні на шахті «Світлопільська» задає бригада, яку очолює кавалер знака «Шахтарська слава» трьох ступенів М. І. Мірошниченко. Цей колектив у дні передз'їздівської вахти довів середньодобове навантаження на лаву до 1430 тонн вугілля. З початку року він видав на-гора додатково до плану більше 10 тисяч тонн палива.

У дні роботи XXVI з'їзду КПРС гірники передової бригади вирішили трудитися з найвищою продуктивністю праці, видобувати щодоби по півтори тисячі тонн вугілля з лави.

На знімку: члени бригади М. І. МІРОШНИЧЕНКА.

Резерви робочого місця—в дію

Риси винахідливості

Слюсар цеху ремонту гірничого устаткування Володимир Григорович Бєлєнький користується авторитетом у колективі рудоремонтного заводу. Комуніст, член партійного бюро цеху, раціоналізатор, наставник молодих робітників. І всі громадські обов'язки виконує сумлінно.

В. Г. Бєлєнький справляється із змінними завданнями на 120—130 процентів. Отже, кожну п'ятиденку він завершує за чотири дні.

Праця в цеху відповідальна. Робітники виготовляють запчастини, ремонтують механізми шахтного устаткування.

— Мені допомагає успішно трудитися набутий досвід. На рудоремонтному заводі я працюю майже п'ятнадцять років. І завжди вчився у старших товаришів. Переймав усе краще, засвоював технологію виробництва, — розповідає В. Бєлєнький.

Щоб успішно виконувати виробничі завдання, слюсар добре освоїв кілька суміжних професій, він може працювати на 600-тонному пресі, вальцювальником, зварювальником.

Допомагає Володимиру Григоровичу і раціоналізаторська діяльність.

На дільниці діє чимало його нововведень. Так, пульт керування на вальцювальному верстаті за його пропозицією перенесли до торця верстата Стало зручно працювати.

При виготовленні барабана транспортерної стрічки багато часу втрачали на операції по центруванню деталі. Володимир Григорович удосконалив технологічний процес, в результаті відпала необхідність в кількох операціях.

За звитяжну трудову діяльність комуніста В. Г. Бєлєнького було нагороджено Ленінською ювілейною медаллю. Неодноразово він одержував грамоти, подяки, заохочення. Його відмітили як кращого за професією у четвертому кварталі 1980 року.

А. КУРЧЕНКО,
секретар парткому заводу.

Труд—його радість

МЕХАНІЗАТОРИ колгоспу імені Карла Маркса прагнуть своєчасно підготувати техніку до польових робіт. Старанно лагодить свого комбайна і комуніст М. Ф. Перев'язко. Майстер — золоті руки, говорять про Миколу Федоровича односельчани.

Двадцять років працює він механізатором, постійно добивається вагомих показників у змаганні.

За десяту п'ятирічку хлібороб зобов'язувався скосити 1500 гектарів хлібів, а зібрав 2034 гектари і намолотив 5371 тонну зерна. Напружено працював механізатор у жнива минулого року, при зобов'язанні зібрати 350 гектарів скосив 404 гектари і намолотив 781 тонну зерна. Екіпаж був занесений у вінок трудової слави району. М. Ф. Перев'язко одержав першу грошову премію, а водій автомашини І. А. Лях нагороджений знаком «Переможець соціалістичного змагання».

Вагому частку у загальний здобуток господарства вніс Микола Федорович на збиранні цукрових буряків. Він разом з членами ланки І. О. Бабяком, І. П. Зіньком зібрав 200 гектарів цукристих.

В народі говорять: «Труд — джерело радості». За успішне виконання соціалістичних зобов'язань в роки десятої п'ятирічки Микола Федорович одержав найвищу нагороду Батьківщини — орден Леніна. Передовий комбайнер нагороджений також орденами Трудового Червоного Прапора, «Знак Пошани» та медалями. Одержав подарунок Виставкому ВДНГ — автомобіль «Москвич».

Комуністи обрали трудолюба членом парткому колгоспу, членом райкому Компартії України. Він також член правління господарства.

Трудові дні хлібороба заповнені вщерть. А у вечірню пору культурно відпочиває, любить телепередачі. Переглянув телефільм «Цілина» за однойменною повістю Л. І. Брежнєва і згадав той час, коли був першоцілинником, трудився в степах Цілиноградської та Тургайської областей Казахстану.



Сім'я Перев'язків — хліборобська. Разом з дружиною Зіною Володимирівною виховали трудолюбивих дочок Марію і Ліду. Син Василь навчається в 4 класі Пролетарської школи, мріє стати механізатором.

На честь XXVI з'їзду КПРС М. Ф. Перев'язко зобов'язався до 23 лютого поставити комбайн СК-5 на лінійку готовності. І слова дотримав.

В. КРУПНИК.

Репортаж

У бригаді делегата з'їзду

Дістатися до місця, де сьогодні працює бригада кавалера ордена Леніна, делегата XXVI з'їзду КПРС П. Й. Олефірова на Протопопівській дільниці розрізу «Бандурівський», не просто. Розчищена бульдозером дорога петляє між горами породи. За відвалами показалися стріли крокуючих екскаваторів. Робота в розпалі.

— Це наш передній край, — розповідає начальник дільниці В. П. Малиновський. — Люди тут трудяться завзяті, надійні.

Ми вже знали, що бригади О. К. Підгорного, П. Й. Олефірова, Л. В. Колесника, В. К. Замкового перевиконують завдання і рапортували про здійснення взятих на честь XXVI з'їзду КПРС зобов'язань.

Бригада під керівництвом П. Олефірова намітила вийняти і відсипати у відвали до дня відкриття з'їзду 50 тисяч кубометрів надпланової гірської маси.

Їдемо на місце, щоб дізнатися, як же колектив виконує своє зобов'язання.

В обідню перерву зупинився сталевий велетень. З кабіни вийшов М. Я. Шандра. Він працював з помічником О. М. Куликом.

— Погода, як бачите, нас не балує, то приморозить, то розтане. Проте працюємо з повною віддачею, — повідав Микола Якович.

Він сказав, що бригада за січень при плані 220 тисяч кубометрів гірської маси відсипала у відвали 243 тисячі кубометрів. Напередодні XXVI з'їзду партії виконала завдання двох місяців і взяте зобов'язання. Про це в Москву бригадиру відправлено телеграму.

Розповідь М. Шандри доповнив начальник дільниці В. П. Малиновський:

— Днями машиніст екскаватора, кавалер ордена Леніна Л. М. Хомич та його помічник В. Р. Ольховик досягли рекордного результату, перевиконали змінне завдання майже на третину. Тепер кожна зміна ставить за мету досягти такого ж показника.

В. САДОВСЬКИЙ,
слухач Одеської Вищої партійної школи.

ЧЕРЕЗ ВСІ П'ЯТИРІЧКИ

Є люди, життєвий шлях яких тісно переплетений з біографією нашої Вітчизни. Саме до цієї плеяди комуністів-звитяжців і належить Дмитро Петрович Петров. Селянин від діда-прадіда, він змалку любив землю і допомагав батькові обробляти її, бо був у сім'ї серед дітей найстарший.

1929 рік. Селяни об'єднуються в товариства по спільному обробітку землі, в артілі. На колективні поля виходять перші трактори. Повів сталевого коня і молодий тракторист Дмитро Петров, який щойно закінчив курси при Новопразькій агрошколі.

У 1935 році Дмитра Петрова призивають на дійсну військову службу. Брав участь у визвольному поході Червоної Армії в західні області Білорусії і України, а потім у боях з білофіннами.

Вітчизняна війна застала в Ленінграді, де навчався на курсах удосконалення командного складу. Звідти й пішов на фронт командиром танкового взводу, а потім став заступником командира батальйону. Воював на Ленінградському і Волховському фронтах. Був нагороджений орденом Червоної Зірки і двома медалями «За бойові заслуги».

Після тяжкої контузії на фронт не повернувся, служив у резервних частинах.

Демобілізувався у 1947. Приїхав до Олександрії. Працював на будівництві шахти, був майстром, секретарем партійної організації.

Добрим словом згадують Д. П. Петрова на брикетній фабриці «Байдаківська», де працював він аж до виходу на заслужений відпочинок.

Та й нині комуніст трудиться. Незважаючи на те, що незабаром сімдесят виповниться, столярує в управлінні житлово-комунального господарства виробничого об'єднання «Олександріявугілля». П'ятирічку виконав достроково. Про його ставлення до роботи свідчать 46 подяк, записаних у трудову книжку, грамоти і цінні подарунки.

Знають і поважають Дмитра Петровича мешканці Перемозького мікрорайону. Багато років він беззмінно очолює товариський суд, активно бореться за зразковий громадський порядок, вчить молодь життєвій мудрості.

Справді, ленінського гарту комуніст.

А. НАТАЛЬЧЕНКО.



Велика честь випала на долю комуністки — машиніста конвейєрів брикетної фабрики «Димитровська» Фекли Дмитрівни Шевченко бути делегатом XXVI з'їзду Компартії України. Після повернення з Києва робітниця зустрічалася з колективами всіх цехів і служб підприємства. Вона розповіла про великі враження від форуму комуністів, про завдання, які поставив з'їзд перед трудящими республіки на одинадцяту п'ятирічку.

На знімку: Ф. Д. ШЕВЧЕНКО.

Фото М. ПАЛЬЧИКА.

Відзначились теслярі

Бригада теслярів-бетонників, яку очолює Д. К. Вівич з п'ятого будівельного управління тресту «Олександріяважбуд», зобов'язалася до дня відкриття XXVI з'їзду КПРС завершити завдання двох місяців і виконати додатково робіт на 2 тисячі карбованців.

Завзятий колектив з честю дотримав дане слово — двомісячний план він завершив на дві декади раніше і виконав додатково робіт на 2,5 тисячі карбованців. У бригаді немає жодного відстаючого робітника.

В дні роботи Всесоюзного форуму комуністів теслярі вирішили працювати з найвищою продуктивністю, виконувати норми на 120—130 процентів.

І. ШАПОВАЛ,
робкор.

Золоті джерела



Нещодавно в будинку культури шахти «Світлопільська» проходив республіканський огляд творчої майстерності учнів культурно-освітніх училищ, присвячений XXVI з'їзду КПРС. Активну участь в ньому взяв колектив Олександрійського культосвітнього училища. Демонстрували свою майстерність викладачі і учні.

У програму були включені пісні радянських композиторів, а також місцевих авторів. Присутні в залі тепло зустріли пісню Б. Сипливого на слова Є. Доломана «Кіровоградщина моя» у виконанні зведеного хору.

Вокальне тріо у складі Чадії Кисляк, Тетяни Шмиріної та Ірини Олійник гарно виконало пісні «Гуси летіли» та «У милого очі сині» (фото зліва).

Інструментальний ансамбль викладачів під керівництвом А. Григор'єва виконав «Елегію» В. Купревича та «Російський танок» Г. Шендерова.

Білоруський народний танець «Веселуха» виконав хореографічний ансамбль (фото внизу).

Фото М. ПАЛЬЧИКА.



МАЙСТЕР

Біля головного входу механічного заводу зібралися школярі. В. Г. Пушкар запросив їх у цех. Почалось чергове заняття піонерського гуртка «Умілі руки». Діти виконують столярні роботи, різьблення по дереву, художньо оздоблюють вироби.

Володимира Григоровича завжди вабила столярна справа. Закінчив десятирічку, служив в Радянській Армії, але і там знаходив час створювати художні вироби. Тепер працює на заводі. Його любов до професії, його захоплення передається іншим.

Старанно працюють члени бригади І. Мірошниченко, Ф. Дорошенко, С. Кострица, В. Ткаченко В. Сідякін.

Наполегливий характер у В. Г. Пушкаря. Він і трудиться відмінно, і в громадському житті активний. Володимир Григорович — партгрупорг, член міськкому Компартії України, редактор цехової стінгазети.

З інтересом слухають виробничники його виступи на заняттях школи основ марксизму - ленінізму.

Дружина — Любов Іванівна, теж працює на цьому заводі. Сім'я Пушкарів — завзяті трударі, а також активні книголюби. У вільний час відвідують заводські спартакіади, вогники, концерти.

В. ДНІПРОВ.

ПОЕТИЧНА РУБРИКА

Наша сила

В бою под Москвой,
под Варшавой,
В жестоком огне батарей,
Я чувствовал слева
справа
Поддержку окопных
друзей.
Я видел, как кто-то
смелее
И старше намного меня
Себя самого не жалея,
Шел прямо под ливень
огня.
— За мною! —
с поднятой рукою
Скомандовал громко
парторг.
Тогда я узнал, что такое
Священный наш воинский
долг.
И как бы там смерть
ни косила,
И что б не грозило
в дали, —
Большая партийная сила
Меня поднимала с земли.
На трудном пути
каменистом
Смотрел я вперед,
а не вниз.
И стал потому
коммунистом,
Что вел меня в бой
коммунист.

Григорий КИСЛЯК,
бывший фронтовик.

Партіє, з тобою!

Стрімкою ходою
День за днем,
Партіє, з тобою
До звитяг ідем.
Всі долаєм далі,
Підкоряєм вись,
Щоб врожаєм славним
Лан наш колосивсь.
Щоб цвіли красою
Села і міста,
Прорости весною,
Нива золота.
Щоб уже повіки,
Борогам на зло,
На землі ніколи
Воєн не було.
Щоб щастям дороги
Сяяли завжди, —
Нас до перемоги,
Партіє, веди!

Віктор НЕНЬКО.
с. Ново-Олексіївка.

Вечно с нами

Еще о нем потомки будут
спорить,
Не оскудеет памяти река.
С лица Земли исчезнут
войны, горе,
А Ленин жить останется
в веках!
Вошел он и в преданья,
и в легенды,
Его узнали все материки.
Еще не раз на старой
киноленте
Увидит мир знакомый
жест руки.
Тот, кто бывал
в кремлевском кабинете
Глашатая свободы на земле,
Не мог с благоговеньем
не заметить
Свечу и ломтик хлеба
на столе.
Терпел, как все, лишения
в те годы,
Себя не отделяя от людей,
Родной Ильич стал совестью
народа,
К нему приходят люди
в Мавзолей.

А. КОРШУНОВ.

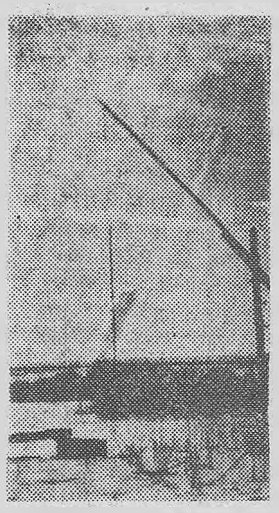

Спомин

Ні, не забуду, як горіли
жита,
Як стогнала від ран
земля наша свята.
Плач дітей, матерів
в тій жахливій війні,
Страх і голод, пожежі,
солдатські могили
Не забуду я. Ні!
Чорний дим навкруги
клубочився в долинах.
Смерть носили шуліки
з хрестами на крилах...
Пісня в серці Вітчизни
перемоги чекала.
— Прийде татко з війни,
— мати дітям казала.
...Обеліски стоять.
Сила й правда жива.
Дзвенить пісня щасливая,
мирна, нова.

О. ЄРЕМЕНКО,
с. Войнівка.

Тревога

Сигнал «Тревога».
Полк бежит
В полярное сиянье ночи.
Бетонка гулкая дрожит
И бьется сердце что
есть мочи.
И кажется, что на бегу
Я упаду, дойду до точки,
Но нету слова «Не могу»,
Как нет учениям
отсрочки.

В. ПИВЕНЬ,
водитель.

Зимовий пейзаж.
Фотоетюд **М. Пальчика.**

Не знижуючи темпів

Багатою на трудові здобутки була минула п'ятирічка для колективу взуттєво - ремонтного цеху міськпобуткомбінату. Майже на місяць раніше він завершив п'ятирічне завдання по обслуговуванню населення міста. На 107 процентів виконав виробниче завдання минулого року.

За підсумками роботи торік у четвертому кварталі цех визнано переможцем соціалістичного змагання, йому присуджено перехідний Червоний прапор міськпобуткомбінату.

Нині продуктивність праці в цеху порівняно з минулим роком значно зросла. Січневу програму виконано на 116,5 процента. Виготовлено нового взуття на 10 тисяч карбованців більше, ніж намічалося.

Ефективність плюс якість

З особливим завзяттям трудяться взуттєвики у лютому. Як і намічали в своїх передз'їздівських зобов'язаннях, вони до 23 лютого справилися з завданням двох місяців.

Гордяться взуттєвики своїми трудовими здобутками. Цеху нещодавно присвоєно звання колективу комуністичної праці.

—Трудівники не заспокоюються на досягнутому, — розповідає начальник цеху комсомолець Володимир Сідловський. —Наша мета— виробниче завдання першого року одинадцятої п'ятирічки виконати на 105 процентів, виготовляти взуття лише високої якості.

В цеху розгортається індивідуальне соціалістичне змагання серед робітників. В авангарді йдуть депутат міської Ради народних депутатів, комсомолка Г. М. Бондаренко, яка працює майстром-заготівельником, а також майстри-взуттєвики В. М. Чапурін, А. П. Кузьмінков, В. Т. Литовченко, З. С. Коваленко, закрійник М. Т. Вишневська та інші.

Досвідчені робітники передають свій досвід молоді. Микола Кушнірчук вдячний за науку своєму виробничому вчителю Анатолію Петровичу Кузьмінкову.

Чітко, ритмічно працює колектив цеху. Немає сумніву, що він успішно виконає взяті соціалістичні зобов'язання.

М. ГАРЕНКО.

Одягти всіх зі смаком

Закрійнику приємно чути слова подяки за акуратно зшиту і добре припасовану сукню, блузу, костюм.

Н. М. Зуєнко — закрійнику верхнього чоловічого одягу з Новопилипівського ательє мод райпобуткомбінату замовники дякують часто.

Ніна Миколаївна працює в ательє уже десять років. Любить свою роботу, вміє знайти спільну мову з замовниками. Завжди порадить, яку тканину краще вибрати на костюм чи брюки, який фасон кому більше пасуватиме.

Побутовикам району дещо важче працювати, ніж їх колегам з міста. Вони часто бувають у відрядженнях. Раз на тиждень виїжджає в села району і Н. Зуєнко. Вона обслуговує трудівників обох відділків радгоспу цукрокомбінату. За день встигає побувати на всіх трьох фермах радгоспу, в обох тракторних бригадах. Люди охоче замовляють їй обнови.

В книзі пропозицій, яка є в ательє, найбільше подяк Ніні Миколаївні та бригаді Л. К. Вустілки, з якою вона працює. Не тільки закрійник, а й всі члени бригади дбають, щоб вчасно і якісно виконати всі замовлення. Старанні у роботі Л. К. Вустілка, А. І. Кубасова, Л. М. Гавриш, Н. С. Просяник, Л. М. Шкуратова, М. С. Шаюк. При потребі охоче допомагають одна одній. І всі беруть приклад з Ніни Миколаївни.

Тепло відгукується про молодого закрійника завідуюча ательє Л. Я. Горбань:

— Наша Ніна — тактовна, уважна, чуйна. Мабуть, тому і закрійниці, і швеї діляться з нею найпотаємнішим.

Активна Н. Зуєнко у громадській роботі. Кілька років підряд її обирають заступником голови місцевкому профспілки райпобуткомбінату.

Нещодавно в житті Н. М. Зуєнко сталася важлива подія. Комуністи райпобуткомбінату прийняли її кандидатом в члени КПРС. Велика честь— стати комуністом-ленінцем напередодні XXVI з'їзду КПРС. Ніна Миколаївна розуміє це і не шкодує зусиль, щоб виправдати довір'я товаришів.

О. ДУБРАВІНА.

«ЛЕНИНСКОЕ ЗНАМЯ» — орган Александрийских городского и районного комитетов Компартии Украины, городского и районного Советов народных депутатов Кировоградской области (выходит на украинском языке).

АДРЕСА РЕДАКЦІЇ: Індекс 317900, м. Олександрія, вул. Шевченка, 74.

ТЕЛЕФОНИ: редактора — 2-23-45, відділів: партійного життя — 2-24-33, промисловості — 2-36-63, сільського господарства —2-27-93, відповідального секретаря — 2-35-63, відділу листів — 2-01-43, приймальні — 2-22-32, бухгалтера — 2-27-93.

Редактор
Х. СОКОЛОВСЬКИЙ.

Олександрійська міська друкарня Кіровоградського облуправління у справах видавництв, поліграфії і книжкової торгівлі. м. Олександрія, вул. Шевченка, 81.
Індекс 62065. Спосіб друку високий. Телефони: 2-31-35, 2-34-70. Тираж 27850. Обсяг 1 друк. арк. Зам. № 1499.

ПРОЛЕТАРІ ВСІХ КРАЇН, ЄДНАЙТЕСЯ!

ГАЗЕТА НАГОРОДЖЕНА ПОЧЕСНОЮ ГРАМОТОЮ ПРЕЗИДІЇ ВЕРХОВНОЇ РАДИ УРСР

Ленінський ПРАПОР

ОРГАН ОЛЕКСАНДРІЙСЬКИХ МІСЬКОГО ТА РАЙОННОГО КОМІТЕТІВ КОМПАРТІЇ УКРАЇНИ, МІСЬКОЇ ТА РАЙОННОЇ РАД НАРОДНИХ ДЕПУТАТІВ КІРОВОГРАДСЬКОЇ ОБЛАСТІ

Лютий
25
Середа
1981
№ 32 (9056)
Ціна 2 коп.
Газета виходить у вівторок, середу, п'ятницю, суботу.

ГАЗЕТА ВИДАЄТЬСЯ З 26 БЕРЕЗНЯ 1919 РОКУ

XXVI З'ЇЗД КОМУНІСТИЧНОЇ ПАРТІЇ РАДЯНСЬКОГО СОЮЗУ

Москва. (ТАРС). На вечірньому засіданні з'їзду 23 лютого із звітом Центральної Ревізійної комісії КПРС виступив голова комісії Г. Ф. Сизов.

Потім на з'їзді почалось обговорення Звітної доповіді Центрального Комітету КПРС і звіту Центральної Ревізійної комісії. Делегати відзначають, що ленінська генеральна лінія КПРС упевнено проводиться в життя: завдання, поставлені на попередньому з'їзді партії, в цілому успішно розв'язані. За ці роки значно збільшилось національне багатство країни, зміцнилась обороноздатність держави. Підвищився рівень добробуту радянських людей. Ще більше зміцніла непорушна єдність партії і народу. Вона була і залишається джерелом могутньої сили радянського суспільства.

Радянський Союз наполегливо продовжує боротьбу за усунення воєнної загрози, проти гонки озброєнь, за зміцнення миру і співробітництва між народами.

На одинадцяту п'ятирічку і вісімдесяті роки в цілому партія висуває широку програму дальшого розвитку економіки, піднесення добробуту народу.

Серед делегатів з'їзду — сотні представників радянської молоді. Вони з особливим почуттям сприйняли слова товариша Л. І. Брежнєва про великий вклад, який вносять у комуністичне будівництво більш як сорок мільйонів комсомольців. Комуністи говорять: комсомол — це наша зміна, це помічник партії. Сприяти формуванню покоління людей політично активних, таких, які знають діло, люблять працю і вміють працювати, завжди готові до захисту своєї Батьківщини, — найважливіше, найголовніше в роботі комсомолу.

Тепер комуністам, усім трудящим країни під силу розв'язання найбільших і найскладніших завдань. З гордістю говорячи про зроблене, делегати з'їзду разом з тим підкреслюють необхідність зміцнювати почуття високої відповідальності за те, щоб величезний потенціал, створений радянським народом, використовувався по-господарському, з повною віддачею.

Промовці, які виступають з трибуни з'їзду, запевняють Центральний Комітет партії, його Політбюро, Генерального секретаря ЦК КПРС товариша Л. І. Брежнєва в тому, що поставлені партією завдання будуть виконані.

Про роботу комуністів, усіх трудящих Москви говорив перший секретар Московського міського комітету партії В. В. Гришин. Він повідомив, що Генеральний план розвитку столиці успішно виконується. Партійна організація столиці зосереджує увагу на розв'язанні найбільш актуальних проблем економічного і соціального розвитку міста.

У минулій п'ятирічці, сказав перший секретар ЦК Компартії України В. В. Щербицький, трудові колективи республіки досягли серйозного зрушення в розв'язанні ключового завдання — підвищення ефективності виробництва. Делегат заявив, що партійні організації, всі трудящі України зроблять усе для успішного втілення в життя рішень XXVI з'їзду КПРС.

Під бойовими прапорами, карбуючи крок, увійшли в зал Кремлівського Палацу з'їздів представники героїчних Збройних Сил СРСР. Урочисто прозвучало привітання воїнів з'їздові.

24 лютого з'їзд продовжував роботу.

Перший секретар ЦК Компартії Казахстану Д. А. Кунаєв відзначив у своїй промові, що всього, чим пишається казахський народ, досягнуто завдяки ленінській національній політиці Комуністичної партії, братерській допомозі інших народів країни і насамперед великого російського народу. В Казахстані йде процес вдосконалення розміщення продуктивних сил, створюються потужні паливно-енергетичні комплекси. Трудівники сільського господарства республіки перевиконали завдання десятої п'ятирічки по виробництву зерна. Це стало результатом втілення в життя аграрної політики партії, планомірного освоєння цілини.

Зрослі можливості народного господарства країни, його перехід на більш інтенсивні фактори розвитку добре видно на прикладі Ленінградської області, заявив перший секретар Ленінградського обкому партії Г. В. Романов. За останні роки поліпшилось галузеве і територіальне планування, вжито заходів, спрямованих на підвищення ефективності і якості роботи.

Сталевим серцем Батьківщини називали Магнітку в роки перших п'ятирічок і в роки Великої Вітчизняної війни, нагадав старший горновий Магнітогорського металургійного комбінату імені В. І. Леніна В. Д. Наумкін. Магнітка і тепер виправдує це звання. Вона стала школою передового досвіду для всіх металургів країни. Промовець розповів про досягнення колективу комбінату, який успішно нарощує випуск металу, про нагромаджений на комбінаті досвід наставництва, виховання молодої зміни.

У п'ятирічці, яка завершилася, сказав Голова Ради Міністрів РРФСР М. С. Соломенцев, завдяки напруженій наполегливій роботі трудящих республіки, повсякденній допомозі Центрального Комітету партії значною мірою подолано складності розвитку сільського господарства, викликані виключно несприятливими погодними умовами останніх років. У зростаючих масштабах здійснюється комплексна програма піднесення сільського господарства Нечорнозем'я Росії. У республіці ведеться величезне капітальне будівництво. Серед його об'єктів промовець назвав новобудови Західного Сибіру, Курської магнітної аномалії, Байкало-Амурську магістраль. Усі ці новобудови докорінно змінюють обличчя великих регіонів країни.

Навчитись ефективніше працювати, ефективніше господарювати — найважливіше завдання, яке розв'язують партійні організації, всі трудящі республіки, підкреслив перший секретар ЦК Компартії Білорусії Т. Я. Кисельов. Говорячи про досягнуте в десятій п'ятирічці, промовець спинився на проблемах науково-технічного прогресу, зміцнення зв'язків науки і виробництва.

На проблемах зміцнення матеріально-технічної бази сільського господарства республіки спинився перший секретар ЦК Компартії Узбекистану Ш. Р. Рашидов. Він повідомив, що в республіці забезпечуються сталі темпи розвитку агропромислового комплексу. Промовець розповів про діла узбецьких бавовнярів, які добилися за останні роки значних успіхів.

З вітальними промовами на з'їзді виступили Перший секретар ЦК Компартії Куби Ф. Кастро, Генеральний секретар ЦК Компартії В'єтнаму Ле Зуан.

Досвідом прискорення введення в дію і дострокового освоєння виробничих потужностей на підприємствах області поділився перший секретар Ростовського обкому партії І. П. Бондаренко. Він підкреслив, що в цій роботі необхідний творчий пошук, використання резервів піднесення ефективності виробництва. Делегат повідомив також, що в передз'їздівські дні на Ростсільмаші почато випуск модернізованих зернових комбайнів. Конструктори продовжують роботу над дальшим удосконаленням цих машин.

Говорячи про завдання, що їх розв'язують трудящі Башкирії, перший секретар обкому партії М. З. Шакіров звернув увагу на проблеми капітального будівництва, реконструкції діючих підприємств різних галузей промисловості автономної республіки. У Башкирії, сказав далі промовець, за останні роки чимало зроблено для підвищення культури землеробства, інтенсифікації аграрного виробництва.

Делегат івановських текстильників В. М. Голубєва — ткаля камвольного комбінату імені В. І. Леніна — доповіла з'їздові, що за десяту п'ятирічку підприємства Івановської області продовжували нарощувати випуск тканин. Всього приросту обсягу виробництва досягнуто за рахунок підвищення продуктивності праці, без збільшення чисельності працюючих. На підприємствах області широкого розмаху набули соціалістичні змагання, рух за зустрічні плани. Знатна текстильниця спинилась також на питаннях технічного переозброєння галузі, підкреслила, що необхідно прискорити цю роботу.

З'їзд вітали Перший секретар ЦК ПОРП С. Кania, Генеральний секретар ЦК СЕПН Е. Хонеккер.

XXVI з'їзд КПРС продовжує роботу.



Плакат художника С. Грущенка. (Видавництво політичної літератури України).

(Фотохроніка РАТАУ).

За високу продуктивність праці

Широкого розмаху напередодні XXVI з'їзду КПРС набрало змагання шахтарських бригад за досягнення найвищої продуктивності праці. Результати, здобуті в ході руху, досить вагомі. Сьогодні гірники продовжують трудову вахту, присвячену з'їзду партії.

Показники — рекордні

Комсомольсько - молодіжні колективи, які очолюють гірничі майстри В. П. Шестопал і В. В. Нюренберг з шахти «Світлопільська», зобов'язувалися до дня відкриття XXVI з'їзду КПРС видобути додатково до плану по 100 тонн вугілля. Слова дотримали з честю.

Успіх окрилив гірників, і вони щодня примножують свої здобутки. Так, колектив під керівництвом В. Нюренберга за зміну видав на-гора 715 тонн вугілля при плані 351 тонна. Суперники по змаганню, зміна В. П. Шестопала, перекрила цей рекорд, видобувши 742 тонни палива.

Надплановий рахунок цих колективів з початку нинішнього року становить відповідно 3,2 і 2,7 тисячі тонн вугілля.

А. КИРЕЄВ.

Більше, ніж намічали

2000 тонн надпланового вугілля в лютому — до дня відкриття XXVI з'їзду партії. Такий рубіж намічала бригада В. І. Орловського з шахти «Верболозівська». Всі зусилля спрямував колектив на те, щоб досягти наміченої мети. І ось результат. З початку лютого видобуто додатково 2855 тонн вугілля. Таким чином надплановий рахунок бригади з початку року становить 6,8 тисячі тонн вугілля.

Високопродуктивно працюють шахтарі у дні роботи з'їзду КПРС.

Л. ДЕМИДОВА.

Партійне життя: стиль роботи

Партгрупа—вожак колективу

Бюро райкому Компартії України схвалило досвід роботи партійної групи молочноплемінної ферми № 1 Олександрійського кінзаводу № 174 і зобов'язало всі партійні організації колгоспів і радгоспів впровадити його в практичну діяльність низових партійних осередків.

Важливу роль в мобілізації трудових колективів на виконання завдань п'ятирічки відіграють партійні організації і, зокрема, партійні групи, які працюють у виробничих підрозділах.

Партгрупа має змогу глибоко вивчати і швидко поширювати передовий досвід. Саме так будує роботу партійна група молочноплемінної ферми № 1 Олександрійського кінзаводу, яку очолює доярка А. Ф. Рєзнік.

Адоліна Федорівна двадцять років трудиться у тваринництві. Вона добре опанувала професію, стала справжнім майстром машинного доїння корів.

У партгрупі п'ять комуністів. Осередок невеликий. Та не числом беруть високі рубежі партійці, а умінням, високою організованістю і професійною майстерністю.

Бюро первинної організації постійно спрямовує роботу групи. Плани групи тісно пов'язані з планами роботи парторганізації радгоспу. В них передбачаються актуальні питання виробництва, соціально-культурного життя колективу. На зборах групи ведуть мову про організаторську і виховну роботу, про виконання планів і соціалістичних зобов'язань виробничим підрозділом, про дотримання статутних вимог комуністами та інше.

Збори тут завжди відзначаються високою активністю, діловитістю і принциповістю. Спільними зусиллями виробляється конкретне рішення.

Комуністи мають постійні і тимчасові доручення. Так, Л. К. Соловйов та Г. Г. Виходець—агітатори, О. Д. Саламашенко відповідає за роботу профспілкової групи ферми, Г. В. Недопьокін — організатор економічного навчання тваринників. Широко практикується дача тимчасових доручень.

Характерне в роботі групи — оперативність. Як тільки публікуються в пресі важливі партійні документи — група зразу ж організовує вивчення та обговорення їх.

Значне місце в роботі групи займають питання реалізації критичних зауважень і пропозицій, висловлених комуністами на звітно-виборних зборах. Зокрема, партійці внесли ряд пропозицій, спрямованих на збільшення виробництва і поліпшення якості продукції, посилення організаторської і політико-виховної роботи в колективі.

На виконання зауважень і пропозицій було складено заходи. Г. В. Недопьокіну доручено систематично вести пропаганду передового досвіду кращих тваринників і нових досягнень зоотехнічної науки. Слюсар-наладчик О. Д. Саламашенко відповідає за ефективне використання кормів і підготовку їх до згодовування у стійловий період утримання худоби.

Партійна група готує молодих доярок і телятниць до вступу в КПРС. Зараз з ними окремі комуністи вивчають Статут і Програму партії, залучають до підготовки зборів, доручають проводити бесіди.

В центрі уваги партійної групи — питання виконання планів і соціалістичних зобов'язань. На початку минулого року сталося так, що молочноплемінна ферма № 1 почала відставати по надоях молока в порівнянні з фермою № 2, з якою змагається. Комуністи забили тривогу. Разом з членами поста народного контролю провели перевірку використання кормів, дотримання раціону годівлі та розпорядку дня. З'ясувалося, що дехто з фуражирів запізнюється на роботу, порушується технологія підготовки кормів до згодовування. Допускали недоліки і зооветспеціалісти.

Розглянувши матеріали перевірки, партгрупа намітила конкретні заходи по усуненню недоробок, а дирекція вжила заходів, спрямованих на поліпшення роботи зооветспеціалістів. Це дало добрі наслідки.

Коли почалася масова заготівля кормів, за дорученням партгрупи комуністи Г. Г. Виходець і Г. В. Недопьокін здійснювали контроль за технологією закладання силосу і сінажу в траншеї. Нині худоба забезпечена високоякісними соковитими кормами.

Прикладів дійового впливу комуністів на виробничі справи можна навести немало. Партгрупа вміло спрямовує зусилля колективу на виконання поставлених завдань. На кінець року ферма вийшла переможцем у змаганні. Від кожної корови надоєно по 3193 кілограми молока. Кращих успіхів добилися Л. К. Соловйов, Р. П. Дудіна, В. С. Дудник, Л. М. Берестовська, які надоїли по 3790—3200 кілограмів молока від кожної корови.

За досягнуті успіхи колектив ферми занесено на районну Дошку пошани. Йдучи назустріч XXVI з'їздові КПРС, доярки зобов'язалися план двох місяців 1981 року виконати до дня відкриття форуму комуністів і слова дотримали.

На фермі широко розгорнулося змагання за здійснення завдань першого року нової п'ятирічки.

М. УСАЧЕНКО,
інструктор організаційного відділу райкому партії.

Відзнака переможців змагання

Підбито підсумки третього етапу соціалістичного змагання на честь XXVI з'їзду КПРС. Райком Компартії України, виконком районної Ради народних депутатів, райком профспілки працівників сільського господарства і райком ЛКСМ України нагородили Почесними грамотами такі колективи:

Червонокам'янське виробниче відділення сільгосптехніки (керуючий **Н. В. Василяка**, секретар парторганізації **Г. Є. Царюк**, голова комітету профспілки **Г. Ф. Біленко**, секретар комсомольської організації **М. Є. Орлова**).

Новопразький консервний завод (директор **І. М. Лазаренко**, секретар парторганізації **Г. К. Чередій**, голова комітету профспілки **В. В. Мазуренко**).

Станцію технічного обслуговування автомашин райоб'єднання по матеріально-технічному забезпеченню сільського господарства (начальник **П. Є. Баранець**).

Механізовану ланку по вирощуванню цукрових буряків колгоспу імені Володимира Ульянова (ланковий **Г. І. Дементій**).

Першу молочнотоварну ферму кінзаводу (завідуючий **Г. Г. Виходець**).

Свиноферму колгоспу «Ленінським шляхом» (завідуюча **Т. М. Сумченко**).

Птахоферму радгоспу-технікуму (бригадир **П. А. Костиря**).

Народний депутат

У нашому колгоспі «Росія» працює депутат Михайлівської сільської Ради народних депутатів М. Н. Яковець. Він бере активну участь у вирішенні господарських, соціально-культурних питань, разом з активістами сільради здійснює контроль за роботою установ села, підприємств торгівлі, побуту.

Прийшов працювати в колгосп М. Яковець після служби в Радянській Армії, прийняв автомобіль і відмінно виконує завдання на перевезенні народногосподарських вантажів.

За підсумками соціалістичного змагання він зайняв друге місце серед водіїв колгоспу за 1980 рік. Старанно розпочав народний депутат і перший рік нової п'ятирічки.

В. МАЛИК,
секретар комітету комсомолу.



Третій рік працює газоелектрозварником в центральній майстерні колгоспу «Прогрес» Валентин Володимирович Леонтенко. Він користується авторитетом у товаришів по роботі. Крім основної спеціальності, має суміжну — слюсаря - механіка. Всі роботи по ремонту трубопроводів на тваринницьких фермах, механізмів на току виконує швидко і якісно.

На знімку: В. В. ЛЕОНТЕНКО за роботою.

Фото М. ПАЛЬЧИКА.

Погода і посіви

Під урожай першого року одинадцятої п'ятирічки в колгоспах та радгоспах району засіяно зерно та зелений корм для худоби 47940 гектарів озимих. Посіви знаходяться в задовільному стані. Правда, на площі 1616 гектарів озимі зріджені.

За зимовий період найбільше промерзання грунту досягало 13 сантиметрів, а температура на глибині залягання вузла кущіння озимих знижувалась лише до 8 градусів. Сніговий покров досягав 4 сантиметри.

В третій декаді лютого передбачається перехід середньодобової температури повітря через мінус 5 градусів в бік її підвищення. Середньомісячна температура повітря в цей час очікується нижче норми 1 становитиме від 4 градусів морозу до 3 градусів тепла.

Середнє число днів з опадами передбачається до 5 днів.

В. ШПАК,
технік - агрометеоролог управління сільського господарства.

Інтерв'ю

На зекономленому пальному

559 тракторів, 5 зернових комбайнів, майже 300 різноманітних вузлів і агрегатів до сільськогосподарських машин відремонтували в минулому році робітники Олександрійської райсільгосптехніки. Додатково до плану реалізовано продукції на 41500 карбованців.

Наш кореспондент М. Труханов зустрівся з секретарем парторганізації М. К. Середою і попрохав розповісти про хід соціалістичного змагання в колективі автомобілістів.

Нещодавно на загальних зборах підбито підсумки соціалістичного змагання. Перше місце серед виробничих підрозділів присуджено колективу автобази, де начальником О. З. Юрченко.

Цей колектив успішно виконав річний план по перевезенню народногосподарських вантажів. Одержано прибутку на 10,7 тисячі карбованців більше, ніж у 1979 році.

Висока організованість, виробнича дисципліна, постійний аналіз своєї діяльності — ось характерні риси колективу автопарку. В минулому році водії заощадили майже 6,5 тисячі карбованців.

Успіху сприяло соціалістичне змагання, яке широко розгорнулося серед водіїв на честь XXVI з'їзду КПРС. Результати його висвітлювались в цехових стіннівках. Кожен працівник завжди знав наслідки своєї роботи і роботи суперника по змаганню.

По-ударному працюють водії і в цьому році. Планове завдання за січень по перевезенню народногосподарських вантажів успішно виконано. На поля господарств району доставлено 86 тисяч тонн місцевих добрив.

Сьогодні правофланговими передз'їздівського змагання виступають водії Петро Дмитрович Шевченко, Іван Сергійович Кришан, Микола Артемович Радченко та інші.

Десять водіїв автобази, серед них М. В. Денисенко, А. О. Шаменко, М. А. Мамай, до 23 лютого виконали своє квартальне завдання.

А весь колектив автопарку за рахунок умілої експлуатації машин заощадив 8 тисяч тонн пального і в дні роботи партійного форуму працює на цьому пальному.

Слідами наших виступів

«НЕВИКОРИСТАНІ ВАЖЕЛІ»

Виступ оглядової сільськорівської бригади з колгоспу імені Петровського опубліковано під таким заголовком в газеті 21 листопада 1980 року. Мова йшла про недоліки в роботі на комплексі по вирощуванню та відгодівлі свиней.

Голова колгоспу В. А. Лукій повідомив, що виступ газети обговорено на розширеному засіданні правління. Критику визнано справедливою. На комплекс завезено червону глину та крейду. Поліпшено підготовку кормів до згодовування. Тварин погруповано за віком і вагою. Транспортери і кормороздавачі відремонтовано.

Питання про стан трудової дисципліни обговорено на зборах працівників комплексу. Порушників дисципліни звільнено від роботи.

На головного зоотехніка Н. І. Наливайко та головного інженера М. С. Решмеда накладено стягнення. Їх зобов'язано постійно тримати під контролем стан організації праці і використання механізмів та кормів на свинокомплексі.

ЛЕНІНСЬКИЙ ПРАПОР
2 стор. 25 лютого 1981 р.

Розповіді про комуністів

Рідний запах вугілля

В ГІРНИЧО - промисловій школі, коли туди приїхав О. Балдачевський, вже були вкомплектовані групи, почалися заняття.

— Спізнилися ви, юначе, — відповіли Олексію.

Але хлопчина був не з тих, хто при невдачі опускає руки. Він пішов до директора училища і повідав йому свою заповітну мрію. Чи то щирість юнака, чи відмінні оцінки в атестаті вплинули на директора. Словом, зарахували Олексія «понаднормовим» учнем.

З правами машиніста гірничих машин і механізмів прийшов Балдачевський на шахту № 2. З однаковим завзяттям порався він і біля лебідок, і коло насосів, забезпечував дію конвейєрної лінії.

Після служби в армії знову повернувся на шахту, став прохідником. Але відчував, що весь час тягнуло до техніки. Він був добрим наваловідбійником, ходив у числі передових. Та любов до техніки нагадувала про себе.

Як передовика змагання, активного і дисциплінованого комсомольця, Балдачевського обрали секретарем комсомольської організації дільниці. Кмітливий, енергійний, по-діловому зосереджений, він завжди і норму перевиконував, і готувався до зборів, і за книжками сидів допізна. Своєю енергією Олексій запалював на активну діяльність товаришів.

У 1957 році Олексія Балдачевського обрали делегатом XVIII з'їзду комсомолу України. Це було приємною несподіванкою для нього. Через рік Балдачевський — делегат XIII з'їзду ВЛКСМ.

Хіба ж міг лишатись осторонь Олексій, коли на шахту прийшов перший механізований комплекс?! В колективі гірників сформували групу кращих шахтарів і направили на навчання. У цій групі був і Балдачевський. Ось так Олексій став одним з перших комбайнерів у виробничому об'єднанні «Олександріявугілля».

На шахті «Верболозівська» почалася нова сторінка трудової біографії Балдачевського. Щоправда, він вважає, що почалася ця сторінка дещо раніше, від того моменту, коли Олексія Давидовича прийняли в члени КПРС. Було це в пам'ятному 1958 році, коли Балдачевський повернувся з Москви із XIII з'їзду ВЛКСМ.

На «Верболозівській» йому повезло — потрапив у бригаду до знатного гірника М. І. Мірошниченка.

Допомагає в роботі Балдачевському не тільки його ентузіазм і завзяття. Він досконало володіє технікою. Недарма йому одному з перших присвоїли звання «Майстер — механізатор», а потім — «Почесний шахтар». За успіхи у 8-й п'ятирічці, в 1971 році О. Д. Балдачевського нагороджено орденом Леніна.

Такий же активний і в громадському житті. Уже десять років Олексій Давидович очолює партійну організацію дільниці № 1 шахти «Верболозівська». Колектив дільниці майже весь час іде в авангарді соціалістичного змагання. І цьому велика заслуга комуністів.

Десяту п'ятирічку дільниця виконала 19 серпня 1980 року. Бригада В. І. Орловського працює на видобуванні вугілля і торік довела середньодобове навантаження на лаву до 1033 тонн палива, що значно більше нормативного показника.

Олексій Давидович не тільки сам відмінно працює. Цьому він навчив колишнього свого учня Віктора Реценька. Згідно графіка Балдачевський від нього приймає зміну. Як правило, механізатори під час перезміни знайдуть кілька хвилин, щоб обмінятися думками про роботу.

Вдома у Балдачевського зберігаються численні Дипломи і посвідчення про відзначення Олексія Давидовича комітетом ВДНГ, про занесення портрета на Дошку пошани міста, об'єднання «Олександріявугілля», шахти, занесення до Книги трудової слави. Нагороди і відзнаки — як вінець його звитяжної праці.

Про авторитет Олексія Давидовича свідчить і той факт, що його обрали членом парткому виробничого об'єднання «Олександріявугілля», кандидатом в члени міськкому Компартії України. Вірно кажуть у народі: «Багатий, хто віддає». Балдачевський сповна віддає сили і свою творчу енергію улюбленій роботі на користь суспільства, і цим постійно збагачується сам.

В. КОЛЕСНИКОВ,
член Спілки журналістів СРСР.

За високі успіхи

Бюро міськкому Компартії України, виконком міської Ради народних депутатів підбили підсумки соціалістичного змагання за гідну зустріч XXVI з'їзду КПРС. За досягнення високих результатів у роботі, успішне виконання планів і взятих зобов'язань Почесними грамотами нагороджені такі колективи:

Шахта «Верболозівська» (директор **А. С. Дзенцеоловський**, секретар парткому **В. І. Жариков**, голова шахткому профспілки **О. К. Бардась**, секретар комсомольської організації **В. І. Квітка**). Протягом 26 ударних декад на честь XXVI з'їзду КПРС гірники видобули додатково до плану 30 тисяч тонн вугілля.

Фабрика діаграмних паперів (директор **О. А. Банах**, секретар партійної організації **С. К. Хода**, голова фабкому профспілки **Ю. Й. Іванченко**, секретар комсомольської організації **О. С. Єрмаков**). Колектив фабрики достроково завершив план 1980 року і додатково випустив продукції на 137 тисяч карбованців та на 22 тисячі карбованців товарів масового споживання. Протягом року заощаджено 193 тонни паперу. Двунарі успішно виконали зобов'язання на честь з'їзду партії і в день його відкриття випускали продукцію із заощадженої сировини.

Автотранспортне підприємство № 10062 (виконуючий обов'язки начальника **В. М. Бут**, секретар партійної організації **М. С. Токарев**, голова місцевкому профспілки **І. І. Мороз**, секретар комсомольської організації **Н. А. Гродська**). Взяті на честь партійного з'їзду зобов'язання автомобілісти виконали 10 лютого. З початку року додатково до плану перевезено 6 тисяч тонн вантажів і здійснено 160 тисяч тонно-кілометрів.

Фабрика індпошиття і ремонту одягу (директор **М. А. Чуприна**, секретар партійної організації **Г. І. Хрустальова**, голова місцевкому профспілки **В. І. Глинченко**, секретар комсомольської організації **В. А. Онсович**). До дня відкриття з'їзду партії план двох місяців виконали 9 бригад і 174 робітники. Додатково до завдання надано послуг на 1000 карбованців.

Міське кінооб'єднання (директор **О. В. Бондаренко**, секретар парторгнізації **В. Я. Андрухова**, голова місцевкому профспілки **К. М. Радченко**, секретар комсомольської організації **А. І. Метка**). Колектив об'єднання виконав план двох місяців 10 лютого, додатково обслужено понад 300 тисяч кіноглядачів.

Пошуки новаторів

Рада первинної організації ВТВР брикетної фабрики «Байдаківська» приділяє постійну увагу розвиткові змагання раціоналізаторів творчих груп, що діють в цехах і на дільницях, між окремими новаторами. В минулому році проведено два тематичні конкурси на кращу пропозицію по механізації трудомістких процесів і на кращу пропозицію по економії матеріалів та енергетичних ресурсів.

У творчому змаганні взяли участь близько 200 чоловік. За рік від них надійшло 85 раціоналізаторських пропозицій, 68 з яких впроваджено у виробництво. Економічний ефект від застосування технічних новинок становить 68,9 тисячі карбованців при річному завданні 25 тисяч карбованців. Конкурс на кращу постановку раціоналізаторської роботи проведено між цехами. Підсумки показують, що раціоналізатори підприємства досягли певних успіхів у змаганні. Наприклад, комплексна творча бригада у складі п'яти чоловік з сушильно-пресового корпусу торік впровадила 16 пропозицій з економічним ефектом 16,8 тисячі карбованців. Бригада новаторів з енергодільниці поставила на службу 19 цінних пропозицій.

Тільки одна пропозиція «Метод введення в дію пресів № 9 і № 12 без додаткових затрат на спорудження нових фундаментів» принесла економію в сумі 2,8 тисячі карбованців. А «Метод відновлення трубчатої решітки з цапфою сушильних барабанів без вибивання труб» приніс виграш 4,3 тисячі карбованців.

Перше місце в конкурсі на кращу постановку раціоналізаторської роботи зайняв колектив енергослужби.

Кращими раціоналізаторами на фабриці є Г. М. Прожога, О. М. Гузовський, В. М. Третяков, О. Г. Варченко, М. А. Колос, М. М. Філіпенко та інші.

Добре попрацювали новатори сушильно-пресового цеху, механічної служби і дробильно - сортувального корпусу. Всі вони відзначені преміями.

Основну увагу новаторів рада первинної організації ВТВР під керівництвом Л. М. Штеті спрямовує на пошуки засобів механізації трудомістких процесів.

В нинішньому році розвідники технічного прогресу вирішили одержати економічний ефект від впроваджених пропозицій в сумі 30 тисяч карбованців, що на 5 тисяч карбованців більше завдання.

Л. МУРАШОВА.

СЛОВА ДОТРИМАЛИ

Добрими трудовими успіхами зустріли форум комуністів колективи цехів, дільниць, виробничих бригад механічного заводу. Вагомих показників в соціалістичному змаганні добився комсомольсько-молодіжний колектив, очолюваний В. М. Рибаком. Володимир Миколайович працює верстатником, зобов'язання минулого року виконав 5 серпня. Йому вручено знак «Ударник-80». Він групкомсорг, учасник духового оркестру та спортивної секції з волейболу. Чуйний до своїх товаришів.

Душа колективу — так говорять про В. М. Рибака виробничники. Добиваються хороших результатів у праці члени комсомольсько-молодіжного колективу — різальник В. Л. Денега, маляр Т. Л. Радашева, верстатник С. В. Касапенко, контролер ВТК Т. І. Кошевська та інші.

Успішно розпочали вони перший рік одинадцятої п'ятирічки: брали зобов'язання до дня відкриття з'їзду партії завдання двох місяців виконати до 23 лютого, а виконали 19 лютого. Завдання по виробництву товарів широкого вжитку здійснено на 116,7 процента.

Нині комсомольці та молодь працюють в рахунок березня. В ці дні на підприємстві панує атмосфера великого політичного і трудового піднесення.

О. ПОДУШКО,
секретар комітету комсомолу заводу.



Слюсар - інструментальник шостого розряду Микола Вікторович Брусенцев чотирнадцять років працює на електромеханічному заводі в інструментальній дільниці механічного цеху. Він ремонтує та виготовляє штампи. Завдання виконує на 150 процентів.

Микола Вікторович — активний раціоналізатор. Йому присвоєно звання «Кращий за професією».

На знімку: ударник комуністичної праці М. В. БРУСЕНЦЕВ.

НОВА «ВОЛГА»

Горький. Завершено складання першої промислової партії легкових машин ГАЗ-3102 «Волга». Трудова перемога стала гідною відповіддю автозаводців на присудження їм переможного Червоного прапора ЦК КПРС, Ради Міністрів СРСР, ВЦРПС і ЦК ВЛКСМ. У нинішньому році з конвейєра підприємства зійдуть перші сотні машин нової моделі.

Працювати без відстаючих

Бригада дружних

Головне завдання бригади токарів ремонтних майстерень автотранспортного підприємства № 10011 — забезпечення автомобілістів деталями і запчастинами. Очолює бригаду досвідчений токар В. І. Павлов. Колектив порівняно невеликий, всього дев'ять чоловік. Працюють тут люди різні за віком. Всіх їх об'єднує міцна робітнича дружба. Старші допомагають молодшим, молодші поважають старших.

Володимир Леонтійович Карпенко вже на пенсії, та не бажає залишати свій верстат, на якому працює вже майже 22 роки.

Поряд з Володимиром Леонтійовичем трудиться Таня Грибанова. Дівчина недавно закінчила професійно-технічне училище. Багато чого в роботі токаря для неї поки що не зрозуміле. Отже, доводиться звертатися за порадою до Леонтійовича. І не було випадку, щоб він не допоміг дівчині. Досвід ветерана праці цінують усі в колективі.

Голова цехового комітету профспілки Л. П. Єрмоленко розповідає:

— Взаємодопомога і висока відповідальність дозволяють робітникам з року в рік добиватися вагомих результатів. Цей колектив — приклад для інших. І не тільки в праці, а і в дисципліні.

По-ударному трудяться токарі Л. П. Зимогляд, В. О. Єгоров, Б. І. Горбатенко та інші.

Недаремно ремонтна дільниця № 5, до складу якої входить бригада, в 1980 році двічі займала перше місце в соціалістичному змаганні.

В. ІВАНЧЕНКО.

ЛЕНІНСЬКИЙ ПРАПОР
3 стор. 25 лютого 1981 р.

До 110-ї річниці з дня народження Лесі Українки

Дочка Прометея

Ні! Я жива! Я буду вічно жити! Я в серці маю те, що не вмирає.

Через все своє коротке життя пронесла Леся Українка в серці вогонь Прометея. Проголошуючи, що «Вогонь Титана ще не згас» в людських серцях, поетеса роздмухує своїми пристрасними віршами цей вогонь і прагне запалити пожежу, що спалить старий лад поневолення і рабства. Прометей — улюблений герой Лесі Українки. Протягом усього творчого життя оспівує вона людину - борця, людину нездоланну, яка в ім'я високої мети здатна пожертвувати собою. І життя самої поетеси було справжнім вогнем серед темряви самодержавства. Як священна клятва лунають її запалюючі слова: «Я честь віддам Титану Прометею, що не творив своїх людей рабами, що просвітив не словом, а вогнем, боровся не в покорі, а завзято».

Леся Українка (Лариса Петрівна Косач) народилася 25 лютого 1871 року в місті Новограді-Волинському в інтелігентній родині, де завжди жили волелюбні традиції. Через хворобу освіту здобула вдома. Володіла багатьма мовами, досконало знала історію, світову літературу й мистецтво, мала хист до малювання і музики. Вірші почала писати з дев'яти років. Вже перша збірка поетеси «На крилах пісень», видана у 1893 році, була пройнята ідеєю створення світу соціальної справедливості. У вірші з влучною назвою «Досвітні огні» Леся Українка кидає клич поневоленому народові:

Вставай, хто живий,
в кого думка повстала!
Година для праці настала!
Не бійся досвітньої
мли, —
Досвітній вогонь запали,
Коли ще зоря не заграла.

Розгортаючи у вірші картину боротьби світла з темрявою, поетеса стверджує неминучість перемоги революції. Не випадково саме цей вірш помістила на своїх сторінках дожовтнева більшовицька газета «Правда».

Віддаючи належне героїзмові й самозреченості народовольців, Леся Українка ще змолоду зрозуміла, що не їхніми шляхами можна прийти до повалення самодержавства.

Під впливом марксистського вчення Леся Українка усвідомлює керівну роль робітничого класу в революційній боротьбі народних мас і у своїх творах починає закликати пролетаріат до боротьби проти самодержавства і національного гніту.

Відчуваючи революційну бурю напередодні російської революції 1905 року, Леся Українка виступає з програмною поезією «Напис в руїні», де проголошує безсмертя народу в створених ним матеріальних і мистецьких пам'ятках, засуджує й заперечує царат і самого царя. Вірш закінчується революційним закликом — «Хай згине цар!»

Коли ж народ пішов на барикади, народилися «Пісні про волю», в яких прославлено червоний прапор. Слово було для поетеси зброєю в боротьбі, а без боротьби вона не мислила життя.

Своїми творами поетеса відповідала на пекучі запити трудящих мас.

Леся Українка публікується в тих же журналах, в яких публікували свої твори В. І. Ленін, М. Горький, І. Франко.

Від перших простеньких мелодій її поезія здіймається до найскладніших звучань. Її психологічно - філософські поеми та геніальні драматичні твори були новизною для української літератури. Це «Лісова пісня», «Камінний господар», «У пущі», «В катакомбах», «Блакитна троянда», «Оргія».

Леся Українка писала також оповідання, літературно - критичні праці, займалася фольклористикою і перекладами із зарубіжних літератур.

Леся Українка — одна з найпрогресивніших жінок своєї доби. Життя її — це подвиг митця, один з тих подвигів, що підносять людину в очах сучасників, роблять її незгасною зіркою в очах нащадків.

Слово поетеси перейшло кордони й океани, зазвучало на різних континентах. У багатонаціональному Радянському Союзі Леся Українка заговорила всіма мовами, і в кожній оселі вона рідна і улюблена.

Велика дочка України втілила в своїй творчості кращі почуття свого народу — його гідність, його мужність, його непохитність в боротьбі за свободу й правду, його горду силу. Вона безсмертна, як безсмертний народ.

М. ЛЕБІДЬ,
працівник інформаційно - обчислювального центру.

Бесіда на міжнародні теми

Рух неприєднання: від Белграда до Делі

У середині лютого в столиці Індії Делі проходила нарада міністрів закордонних справ позаблокових країн. У ті ж дні відзначалось і 20-річчя руху неприєднання, який тепер є важливим фактором у міжнародних справах.

Два десятиріччя — порівняно невеликий строк. Однак за цей час рух неприєднання пройшов великий шлях. Про це свідчить, зокрема, і такий факт: у 1961 році на першій конференції руху в Белграді було представлено лише 25 країн, а сьогодні в його складі — близько ста держав з населенням понад півтора мільярда чоловік. З одного боку, це говорить про безперечну життєздатність і перспективність руху неприєднання. З другого боку, є причиною певних труднощів в його розвитку і діяльності.

Річ у тому, що склад учасників руху неприєднання досить різнорідний. У ньому представлені великі і малі країни. Країни бідні і багаті (в основному це ті, які видобувають і експортують нафту). Країни, які обрали соціалістичний шлях розвитку; країни, що йдуть по капіталістичному шляху; країни, які зберігають монархічні режими. Це, природно, приводить часом до розходження позицій учасників руху, до незгод.

Не секрет, що цими незгодами користуються міжнародний імперіалізм і пекінський гегемонізм. Вони хотіли б розколоти, а отже, ослабити рух неприєднання. Лють у них викликають насамперед його антиімперіалістична та антиколоніальна спрямованість, боротьба за зміцнення миру і міжнародної безпеки, співробітництво з соціалістичними країнами.

Ворожі нападки і підривні маневри були здійснені Вашінгтоном і Пекіном і в дні роботи наради в Делі. Імперіалістична і пекінська пропаганда намагалася загострити незгоди між окремими країнами, які брали участь у нараді, відвести її від обговорення найважливіших міжнародних питань, роздути наклепницьку кампанію проти В'єтнаму, Кампучії, Афганістану.

Однак спроби ці не увінчались успіхом. У Делі знову була продемонстрована антиімперіалістична суть руху неприєднання. У підсумковій декларації наради підкреслюється відданість позаблокових країн в боротьбі проти імперіалізму, колоніалізму, неоколоніалізму, апартеїду, расизму, проти використання сили чи погрози застосування сили в міжнародних відносинах, за роззброєння і заборону використання ядерної зброї.

Учасники делійського форуму з тривогою говорили про загострення міжнародної обстановки, висловлювалися за справедливе врегулювання становища на Близькому Сході, за перетворення Південно-Східної Азії в район міцного миру, а Індійського океану — в зону миру без іноземних військових баз. Вони підтримали справедливу боротьбу арабського народу Палестини, народів Намібії, Пуерто-Ріко, Сальвадору.

Антиімперіалістичний характер має і вимога, що прозвучала в Делі, добитися перебудови міжнародних економічних відносин на основах рівності і справедливості, припинення хижацької експлуатації імперіалістичними монополіями природних та інших ресурсів держав, які розвиваються.

Зустріч представників позаблокових країн у Делі мала особливо велике значення тому, що останнім часом представники адміністрації США обвинуватили СРСР у підтримці «міжнародного тероризму», поставивши при цьому знак рівності між міжнародним тероризмом і національно - визвольним рухом.

Тим самим Вашінгтон оголосив «терористами» борців за національне визволення і спробував поставити «поза законом» незалежні держави, які народжені в полум'ї національно-визвольної боротьби і спираються на допомогу й підтримку Радянського Союзу.

Однак ніякі хитрування імперіалізму неспроможні відірвати рух неприєднання від його природних союзників — СРСР та інших соціалістичних держав. Як підкреслено в привітанні Леоніда Ілліча Брежнєва позаблоковим країнам з нагоди 20-річчя руху, «розвиток дружби і співробітництва з позаблоковими країнами, які становлять одну з важливих ланок загального фронту боротьби народів за мир і свободу, був і залишається принциповою позицією Радянського Союзу».

Т. КУДРЯВЦЕВА.
(ТАРС).

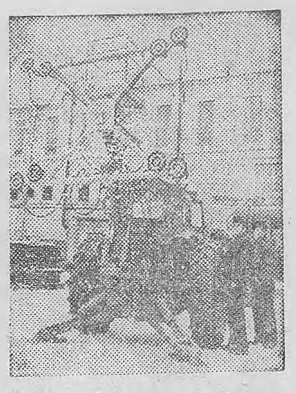

На київському експериментальному заводі «Шляхмаш» випущено першу партію машин для монтажу великорозмірних скляних панелей і вітрин. Їх застосування дасть можливість механізувати багато трудомістких операцій і замінити при цьому 12—13 монтажників. Річний економічний ефект від впровадження у виробництво тільки однієї такої машини, яку ви бачите на знімку, становитиме 28 тисяч карбованців.

Фото О. БОРМОТОВА.
(Фотохроніка РАТАУ)

Редактор
Х. СОКОЛОВСЬКИЙ.

НА голубому екрані

СЕРЕДА, 25 ЛЮТОГО

8.00 Програма «Час».
9.05 Концерт оркестру народної музики «Фольклор» Держтелерадіо Молдавської РСР.
10.30 НА XXVI З'ЇЗДІ КПРС.
14.30 НА XXVI З'ЇЗДІ КПРС.
15.00 Дружіть, діти! Концерт ансамблю пісні і танцю ім. В. Локтєва Московського палацу піонерів і школярів.
15.25 Кубок СРСР з боксу.
16.15 «Так гартувалася сталь». Про життя і творчість М. Островського.
17.00 Щоденник XXVI З'ЇЗДУ КПРС.
17.30 Виступ амсамблів російських народних інструментів.
18.00 Відгукніться, сурмачі!
18.30 Веселі нотки.
18.45 Сьогодні у світі.
19.00 Чемпіонат СРСР з хокею: ЦСКА — «Трактор» (Челябінськ).
21.00 Програма «Час».
22.00 Концерт майстрів балету Великого театру Союзу РСР.
22.55 Сьогодні у світі.

ЧЕТВЕР, 26 ЛЮТОГО

8.00 Програма «Час».
9.55 П. Чайковський. Концерт для скрипки з оркестром ре мажор.
10.30 НА XXVI З'ЇЗДІ КПРС.
14.30 НА XXVI З'ЇЗДІ КПРС.
15.00 Концертний зал телестудії «Орля».
15.30 Кубок Корача з баскетболу. Півфінал: «Динамо» (Москва) — «Каррера» (Італія).
16.15 Тележурнал «Звіздар».
17.00 Щоденник XXVI З'ЇЗДУ КПРС.
17.30 Концерт Державного академічного заслуженого ансамблю народного танцю Грузії.
18.15 «Образ В. І. Леніна в радянському образотворчому мистецтві»
18.45 Сьогодні у світі.
19.00 Виступ Державного духового оркестру РРФСР.
19.25 Вперше на екрані ЦТ художній фільм «Доля». 1 серія.
21.00 Програма «Час».
22.00 На арені цирку. В перерві — Сьогодні у світі.

П'ЯТНИЦЯ, 27 ЛЮТОГО

10.30 НА XXVI З'ЇЗДІ КПРС.
14.30 НА XXVI З'ЇЗДІ КПРС.
15.00 Концерт Державного заслуженого Буковинського ансамблю пісні і танцю.
15.40 До 60-річчя заснування Монгольської народно-революційної партії. Прем'єра документального телефільму «Монголія. Зустрічі в Хангаї».
16.30 Кубок європейських чемпіонів з баскетболу: ЦСКА — «Реал» (Іспанія).
17.00 Щоденник XXVI З'ЇЗДУ КПРС.
17.30 Виступ оркестру симфонічної і естрадної музики Центрального телебачення і Всесоюзного радіо.
18.45 Сьогодні у світі.
19.00 Творчість народів світу.
19.50 Вперше на екрані ЦТ художній фільм «Доля» 2 серія.
21.00 Програма «Час».
22.40 «Це було недавно...» Розповідає С. В. Образцов.
23.30 Сьогодні у світі.

ПОЗДОРОВЛЕННЯ

інженеру Олександрійського районного відділу народної освіти КРАВЦОВУ К. Я.

ШАНОВНИЙ КОСТЯНТИН ЯКОВИЧ!

Щиро вітаємо Вас з 60-річчям з дня народження. Бажаємо міцного здоров'я, щастя, довголіття та успіхів у виробничій діяльності.

Виконком Олександрійської районної Ради народних депутатів.

ОЛЕКСАНДРІЙСЬКОМУ ПЛОДОРОЗСАДНИКУ
терміново потрібні на роботу:
ОБЛІКОВЕЦЬ. Заробітна плата 80 крб.
ШОФЕРИ на автомашину ГАЗ-51.
ШОФЕР на автомашину «Москвич».
АДМІНІСТРАЦІЯ.

ОЛЕКСАНДРІЙСЬКОМУ ВІДДІЛЕННЮ ДЕРЖБАНКУ
на постійну роботу потрібні: ЕКСПЕДИТОР, МЕХАНІК по ремонту лічильних машин.
АДМІНІСТРАЦІЯ.

Загублену паливно-розрахункову книжку за № 13527, видану Олександрійським квартальним комітетом № 4 на ім'я Мкртчян Агафії Яківни, вважати недійсною.

«ЛЕНИНСКОЕ ЗНАМЯ» — орган Александрийских городского и районного комитетов Компартии Украины, городского и районного Советов народных депутатов Кировоградской области (выходит на украинском языке).

АДРЕСА РЕДАКЦІЇ: Індекс 317900, м. Олександрія, вул. Шевченка, 74.

ТЕЛЕФОНИ: редактора — 2-23-45, відділів: партійного життя — 2-24-33, промисловості — 2-36-63, сільського господарства — 2-27-93, відповідального секретаря — 2-35-63, відділу листів — 2-01-43, приймальні — 2-22-32, бухгалтера — 2-27-93.

Олександрійська міська друкарня Кіровоградського облуправління у справах видавництв, поліграфії і книжкової торгівлі. Індекс 62065. Спосіб друку високий.

Телефони: 2-31-35, 2-34-70. Тираж 27850. Обсяг 1 друк. арк.

м. Олександрія, вул. Шевченка, 81. Зам. 1518.

ПРОЛЕТАРІ ВСІХ КРАЇН, ЄДНАЙТЕСЯ!

ГАЗЕТА НАГОРОДЖЕНА ПОЧЕСНОЮ ГРАМОТОЮ ПРЕЗИДІЇ ВЕРХОВНОЇ РАДИ УРСР

Ленінський ПРАПОР

Лютий
27
П'ятниця
1981
№ 33 (9057)
Ціна 2 коп.
Газета виходить у вівторок, середу, п'ятницю, суботу.

ОРГАН ОЛЕКСАНДРІЙСЬКИХ МІСЬКОГО ТА РАЙОННОГО КОМІТЕТІВ КОМПАРТІЇ УКРАЇНИ, МІСЬКОЇ ТА РАЙОННОЇ РАД НАРОДНИХ ДЕПУТАТІВ КІРОВОГРАДСЬКОЇ ОБЛАСТІ

ГАЗЕТА ВИДАЄТЬСЯ З 26 БЕРЕЗНЯ 1919 РОКУ

XXVI З'ЇЗД КОМУНІСТИЧНОЇ ПАРТІЇ РАДЯНСЬКОГО СОЮЗУ

Москва. (ТАРС). На вечірньому засіданні з'їзду 24 лютого було продовжено обговорення Звітної доповіді ЦК КПРС і Звіту Центральної Ревізійної комісії.

Про успішне виконання трудящими республіки завдань десятої п'ятирічки доповів перший секретар ЦК Компартії Азербайджану Г. А. Алієв. Він запевнив делегатів, що намічені на одинадцяту п'ятирічку високі темпи розвитку економіки Азербайджану будуть виконані. Промовець спинився також на питаннях ідеологічної роботи партійної організації республіки, підкресливши, що досвід розв'язання національного питання в нашій країні має величезне міжнародне значення.

Про проблеми будівництва й інтенсифікації промислового і сільськогосподарського виробництва у великому індустріальному регіоні говорив перший секретар Горьковського обкому партії Ю. М. Христораднов. Він спинився також на питаннях поліпшення роботи транспорту, відзначивши, зокрема, що важливо ширше використовувати можливості перевезень народногосподарських вантажів по ріках Волзького басейну.

В умовах Литви, заявив перший секретар ЦК Компартії республіки П. П. Грішкявічус, особливо актуальною є проблема раціонального використання трудових ресурсів. У найближчому майбутньому весь приріст виробництва має бути забезпечений виключно за рахунок піднесення продуктивності праці. Делегат розповів про досягнення Литовської РСР у галузі соціального розвитку села.

Про значні позитивні зміни, яких добилися за останні роки під керівництвом партійної організації трудящі республіки, говорив перший секретар ЦК Компартії Грузії Е. А. Шеварднадзе. Особливу увагу він приділив питанням політико-виховної роботи, розвиткові демократичних принципів діяльності партійних, радянських і господарських органів. Делегат звернув також увагу на необхідність прискорити вирішення ряду невідкладних для республіки економічних питань, зокрема енергопостачання, розвитку транспорту, модернізації підприємств, які переробляють сільськогосподарську продукцію.

З вітальними промовами на з'їзді виступили Генеральний секретар ЦК КПЧ Г. Гусак, Перший секретар ЦК УСРП Я. Кадар. Перший секретар ЦК БКП Т. Живков, член Політбюро, секретар ЦК ФКП Г. Пліссоньє, Генеральний секретар РКП Н. Чаушеску.

Ранкове засідання 25 лютого відкрилось доповіддю Мандатної комісії. Її голова І. В. Капітонов підкреслив, що XXVI з'їзд, який представляє понад сімнадцять мільйонів радянських комуністів, переконливо демонструє непохитну вірність КПРС Ленінським ідеалам, її монолітну єдність і згуртованість. Звітно-виборна кампанія, яка пройшла перед з'їздом, показала, що ще міцнішими стали зв'язки партії з масами, зріс її авторитет серед трудящих. На Московській міській партійній конференції одноголосно, з великим піднесенням делегатом з'їзду обрано Леоніда Ілліча Брежнєва. Партійна організація столиці виразила тим самим єдину волю всіх наших комуністів. На засіданні Мандатної комісії вирішено вручити товаришеві Л. І. Брежнєву мандат номер один.

Всього на з'їзд обрано 5002 делегати, 3572 з них, або 71,4 процента обрані вперше. Делегати з'їзду представляють робітничий клас, колгоспне селянство і народну інтелігенцію, всі соціальні верстви населення. Серед делегатів — 1370 робітників промисловості, 877 трудівників сільського господарства. У роботі з'їзду беруть участь представники 66 націй і народностей країни.

25 лютого з'їзд, одноголосно затвердивши доповідь Мандатної комісії, продовжив дебати на Звітну доповідь ЦК КПРС і Звіт Центральної Ревізійної комісії.

Про досягнення радянських учених за минулу п'ятирічку та їх плани на майбутнє доповів делегатам з'їзду президент Академії наук СРСР А. П. Александров. Сьогодні вчені нашої країни дають приблизно третину наукової продукції всього світу. Особливо велика увага приділяється в Радянському Союзі зміцненню зв'язків науки з виробництвом. Промовець повідомив, зокрема, що розроблено конкретний план досліджень, які дадуть змогу в найближчі роки добитись істотного зростання врожайності сільськогосподарських культур, підвищити віддачу тваринництва.

Минула п'ятирічка була не з легких, сказав перший секретар Краснодарського крайкому партії С. Ф. Медунов. Всупереч складним погодним умовам, хлібороби краю зуміли добитись помітних успіхів, збільшили валові збори пшениці. Відповідно до завдань XXV з'їзду партії на Кубані створено таку ж велику зону вітчизняного рисосіяння.

Удосконаленню галузевого і територіального планування важливе місце приділив у своїй промові перший секретар Свердловського обкому партії Б. М. Єльцин. За останні роки посилився вплив партійних організацій на господарську діяльність, дедалі більше уваги комуністи приділяють впровадженню досвіду передовиків. В області немало робиться для механізації важкої ручної праці, економії палива. Промовець розповів також про здійснення на середньому Уралі великих цільових комплексних програм співробітництва наукових і виробничих колективів.

У російському Нечорноземʼї, підкреслив голова колгоспу «Путь Ленина» Кіровської області О. Д. Червяков, поки що далеко не повністю використовуються величезні резерви розвитку сільськогосподарського виробництва, хоч зроблено немало. У Кіровській області проведено значні роботи по меліорації і хімізації земель, сільському будівництву. Промовець звернув особливу увагу на те, що прискорення піднесення економіки господарств зони великою мірою залежить від виконання програм соціального розвитку села.

Щоб виконати завдання, поставлені з'їздом, партійні організації повинні виявити високу організованість, постійно вдосконалювати методи організаторської і масово-політичної роботи, сказав перший секретар ЦК Компартії Латвії А. Е. Восс. Промовець докладно проаналізував досягнуте трудівниками промисловості і сільського господарства республіки в десятій п'ятирічці. Великого значення, підкреслив він, комуністи Латвії надають вихованню трудящих у дусі радянського патріотизму, соціалістичного інтернаціоналізму, дружби народів.

Про роль радянської літератури в ідеологічній роботі партії говорив перший секретар правління Спілки письменників СРСР Г. М. Марков. За останні роки, підкреслив делегат, небувало зросла роль художньої літератури в усьому нашому житті. Радянські письменники, натхненні ідеями партії, беруть активну участь у громадсько - політичній діяльності. Стали традицією творчі конференції літераторів з участю партійних працівників, господарників, учених. Дедалі тіснішими стають їх повсякденні зв'язки з мільйонами читачів.

З'їзд вітали Генеральний секретар ЦК НРПЛ К. Фомвіхан, Перший секретар ЦК МНРП Ю. Цеденбал, член Президії Політбюро ЦК ТПК Лі Ден Ок, секретар Президії ЦК СКЮ Д. Драгосавац, Генеральний секретар Португальської Компартії А. Куньял.

На вечірньому засіданні 25 лютого було продовжено обговорення Звітної доповіді ЦК КПРС і Звіту Центральної Ревізійної комісії. Делегати одностайно схвалюють внутрішню і зовнішню політику Комуністичної партії, висловлюють впевненість у тому, що комуністи, всі трудящі країни виконають накреслення з'їзду.

Плоди праці будівельників видно кожному, сказав бригадир комплексної бригади Головмосбуду А. М. Суровцев. Делегат з почуттям робітничої гордості говорив про те, що московські будівельники успішно освоюють прогресивні методи, вдосконалюють технологію. Промовець спинився також на деяких недоліках в організації праці, які заважають ширшому впровадженню бригадного підряду.

З добрими результатами завершили п'ятирічку трудящі Киргизії, повідомив перший секретар ЦК Компартії республіки Т. У. Усубалієв. Успішно виконані завдання по продажу державі основних видів сільськогосподарської продукції. У гірському краї будуються потужні гідроелектростанції, розвивається металургія. У найближчі роки має бути здійснена серйозна робота по прискоренню розвитку вівчарства — провідної для республіки галузі тваринництва.

Однією з великих галузей народного господарства країни стала в останні роки електронна промисловість. Про завдання, які розв'язують її працівники, говорив міністр галузі О. І. Шокін. План десятої п'ятирічки електронна промисловість виконала з випередженням на кілька місяців. Понад план виготовлено багато товарів для населення.

Усі радянські юнаки і дівчата з величезним піднесенням зустріли з'їзд рідної партії, сказав перший секретар ЦК ВЛКСМ Б. М. Пастухов. Сорокамільйонний Ленінський комсомол, радянська молодь від усього серця підтримують діяльність ЦК КПРС, його Політбюро на чолі з товаришем Л. І. Брежнєвим. Делегат повідомив, що більш як 30 мільйонів молодих трудівників достроково завершили завдання десятої п'ятирічки. Рубежі творення, намічені з'їздом партії, стануть новими адресами ударних справ комсомолу. Сформований і цими днями вирушить на будови одинадцятої п'ятирічки комсомольський загін імені XXVI з'їзду КПРС.

Комітети комсомолу, підкреслив промовець, наполегливо розв'язують головне завдання, поставлене партією: вчитися комунізму. Постійною турботою комсомольських працівників стало ідейне виховання молоді, збереження і примноження бойових і трудових традицій. Яскравим прикладом для молодих є комуністи-ленінці. Комсомол, запевнив делегат, був і залишається вірним помічником і бойовим резервом партії.

Про активну підтримку, яку повсякденно відчувають з боку Центрального Комітету КПРС партійні працівники на місцях, говорив перший секретар ЦК Компартії Таджикистану Д. Расулов. Економіка республіки розвивається прискореними темпами. За роки минулої п'ятирічки став до ладу ряд важливих промислових об'єктів. У той же час промовець звернув увагу на значні, ще невикористані резерви: Таджикистан у перспективі може виробляти значно більше фруктів, винограду.

З вітальними промовами до з'їзду звернулися Генеральний секретар ЦК НДПА Б. Кармаль, Генеральний секретар Національної ради Компартії Індії Р. Рао, Генеральний секретар Компартії США Г. Холл, Голова Комісії по організації партії трудящих Ефіопії Менгісту Хайле Маріам.

Про роботу партійних організацій, трудових колективів своїх союзних республік розповіли перший секретар ЦК Компартії Молдавії С. К. Гроссу, перший секретар ЦК Компартії Туркменистану М. Г. Гапуров, перший секретар ЦК Компартії Вірменії К. С. Демірчян, перший секретар ЦК Компартії Естонії К. Г. Вайно, які виступили на ранковому засіданні з'їзду 26 лютого.

На засіданні виступили також перший секретар Хабаровського крайкому партії О. К. Чорний, бригадир гірників шахти «Молодогвардійська» (Ворошиловградська область) О. Я. Колесников.

З'їзд продовжує роботу.

На адресу Секретаріату з'їзду

Колектив шахти «Верболозівська» успішно справився з зобов'язаннями, взятими на честь XXVI з'їзду КПРС. Шахтарі з великою увагою ознайомились з доповіддю Генерального секретаря ЦК КПРС Л. І. Брежнєва «Звіт Центрального Комітету КПРС і чергові завдання партії в галузі внутрішньої і зовнішньої політики».

У телеграмі на ім'я Секретаріату партійного форуму трудящі висловили одностайне схвалення мудрої політики Ленінської партії, а також з радістю сприйняли накреслення п'ятирічки про дальший розвиток вугільної промисловості.

Колектив учителів та учнів середньої школи № 2 у телеграмі на ім'я Президії з'їзду висловлює полум'яну вдячність КПРС за батьківське піклування про розвиток народної освіти.

На адресу Всесоюзного форуму комуністів надіслали вітальні телеграми монтажники будівельного управління № 3, де бригадиром М. Є. Георгієв, приладобудівники з електромеханічного заводу, бригади, яку очолює Д. К. Зданевич.

Рівняння на правофлангових

Переможці змагання

Бюро обкому Компартії України, виконком обласної Ради народних депутатів, президія обласної ради профспілок і бюро обкому ЛКСМ України розглянули підсумки соціалістичного змагання трудящих області на честь XXVI з'їзду КПРС.

Колективи підприємств і організацій, промисловості, будівництва, транспорту, зв'язку, колгоспів, радгоспів, закладів освіти, культури, охорони здоров'я, сфери обслуговування, цехів, дільниць, змін, ферм, бригад, ланок, які добилися найвищих результатів, занесені до Книги трудових звершень трудящих Кіровоградської області на честь XXVI з'їзду КПРС і нагороджені дипломами обкому Компартії України, обласної Ради народних депутатів, обласної ради профспілок, обкому ЛКСМ України.

Передовики виробництва, які особливо відзначилися, нагороджені грамотами обкому Компартії України і обласної Ради народних депутатів.

ТРУДОВІ КОЛЕКТИВИ

Шахти «Верболозівська» виробничого об'єднання «Олександріявугілля» (директор А. С. Дзенцеоловський, секретар парткому В. І. Жариков, голова шахткому профспілки О. К. Бардась, секретар комсомольської організації В. І. Квітка).

Семенівського заводу гірського воску, м. Олександрія (директор Б. І. Шнапер, секретар парторганізації С. П. Родіонов, голова завкому профспілки М. М. Підгорний, секретар комсомольської організації Л. Б. Селівестренко).

Управління механізації тресту «Олександріяважбуд» (начальник М. О. Стрижак, секретар парторганізації К. І. Сидорова, голова будкому профспілки І. І. Маркін, секретар комсомольської організації М. І. Золотухін).

Олександрійської середньої школи № 2 (директор О. П. Руденко, секретар парторганізації Р. М. Захарченко, голова місцевкому профспілки Л. С. Білова, секретар комсомольської організації Л. С. Вотинцева).

Їдальні № 1 Олександрійського комбінату громадського харчування (завідуюча Л. М. Беховська, голова місцевкому профспілки Л. І. Маркова).

Новопразького відділення Держбанку СРСР Олександрійського району (керуючий Г. П. Осипчук, голова місцевкому профспілки Р. О. Гільмітдінова).

Технологічної зміни сушильно-пресового корпусу № 2 брикетної фабрики «Димитровська» виробничого об'єднання «Олександріявугілля» (майстер зміни Г. В. Кочмар).

Дільниці № 4 будівельного управління № 5 тресту «Олександріяважбуд» (начальник В. К. Губенко).

Бригади електромонтажників-схемників складального цеху Олександрійського електромеханічного заводу (бригадир Д. К. Зденевич).

Бригади прохідників шахти «Верболозівська» виробничого об'єднання «Олександріявугілля» (бригадир І. Т. Артеменко).

ПЕРЕДОВИКИ ВИРОБНИЦТВА

Безпалов Борис Володимирович — слюсар Олександрійського електромеханічного заводу.

Беляєва Ганна Григорівна — бригадир малярів будівельного управління № 3 тресту «Олександріяважбуд».

Валентович Петро Іванович — токар інструментальної дільниці Олександрійського заводу підйомно-транспортного устаткування.

Горовецька Надія Іванівна — швея Олександрійської швейної фабрики.

Калуцька Ніна Антонівна — друкар Олександрійської фабрики діаграмних паперів.

Колесник Марія Прокопівна — формувальниця Олександрійського заводу залізобетонних виробів об'єднання «Кіровоградзалізобетон».

Мірошниченко Микола Іванович — гірничий робітник очисного вибою шахти «Світлопільська».

Підгорний Олександр Павлович — токар-карусельник Олександрійського рудоремонтного заводу.

Сапіга Микола Миколайович — слюсар Олександрійської райсільгосптехніки.

Шевченко Тетяна Василівна — робітниця Олександрійського цукрового комбінату.

Зобов'язання перевиконані

Л. М. Пиндик уже третє десятиріччя працює дояркою на молочнотоварній фермі № 2 колгоспу імені Фрунзе. Подобається Лідії Михайлівні ця робота, любить вона корів, має особливий підхід до кожної.

Невтомна праця Л. М Пиндик приносить позитивні наслідки. Тільки за роки десятої п'ятирічки Лідія Михайлівна надоїла 2628 центнерів першосортного молока. Щорічний надій на фуражну корову склав по 2765 кілограмів. Минулорічне особисте зобов'язання по виробництву молока правофлангова доярка виконала на 115 процентів.

По-ударному розпочала Л. М. Пиндик і перший рік одинадцятої п'ятирічки. В соціалістичному змаганні вона утримує перше місце по колгоспу, перевиконавши двомісячне завдання першого кварталу на 13,2 процента.

Г. САВЧЕНКО,
позаштатний кореспондент.

За високі успіхи

За досягнуті високі виробничі показники у соціалістичному змаганні на честь XXVI з'їзду КПРС райком Компартії України, райвиконком, райком профспілки працівників сільського господарства і райком ЛКСМУ нагородили Почесними грамотами:

Перев'язка Миколу Федоровича — комбайнера колгоспу імені Карла Маркса.

Авраменка Івана Демидовича — механізатора колгоспу імені Леніна.

Єрмакова Володимира Миколайовича — шофера колгоспу імені Шевченка.

Дунаєва Леоніда Нєфедовича — електрозварювальника цукрозаводу.

Силенка Івана Івановича — електромонтера експлуатаційно - технічного вузла зв'язку.

Гибу Василя Івановича — електромонтера району електричних мереж.

Павленка Володимира Вікторовича — токаря станції технічного обслуговування автомашин райсільгосптехніки.

Яськову Лідію Леонтіївну — робітницю Олександрійського підприємства по виробництву комбікормів.

Гамоненка Миколу Мануїловича — працівника олійного цеху Новопразького консервного заводу.

Чеснокова Вячеслава Костянтиновича — тракториста Користівського хлібоприймального підприємства.

Радченка Миколу Артемовича — шофера райсільгосптехніки.

Маловацьку Олександру Францівну — доярку колгоспу імені Володимира Ульянова.

Котяж Уляну Опанасівну — доярку колгоспу «Прапор комунізму».

Мармаз Марію Тихонівну — птахівницю колгоспу «Ленінським шляхом».

Охмак Наталію Денисівну — свинарку колгоспу «Прапор комунізму».

Громенко Галину Семенівну — телятницю колгоспу «Прапор комунізму».

Іллейша Тібора Зігмундовича — чабана колгоспу імені Енгельса.

Зацукровування соломи

Відомо, що зараз в раціоні годівлі сільськогосподарських тварин велике місце належить грубим кормам. Але кормова цінність їх невисока. Без попередньої підготовки корм погано поїдається та перетравлюється худобою.

Аналіз раціону годівлі всіх видів худоби в області виявив дефіцит не тільки перетравлюваного протеїну, але і легкозасвоюваного вуглеводу. Порушується цукрово-протеїнове співвідношення. В більшості випадків при годівлі худоби на 100 грамів протеїну припадає 30—35 грамів цукру (при нормі 100—130 грамів).

Це позначається на продуктивності худоби, відтворенні стада. При нестачі високоякісного сіна, сінажу та кормових коренеплодів можна вирішувати проблему повноцінного вуглеводного харчування великої рогатої худоби, овець завдяки зацукровуванню соломи методом баротермічної обробки.

Технологія зацукровування соломи полягає в тому, що зволожену до 70 процентів і вище солому в тюках завантажують в автоклави, витримують при тиску 60—65 атмосфер і температурі 150—160 градусів С на протязі 2—2,5 години.

Під впливом високої температури, тиску та підвищеної вологості гемицелюлоза клітковини розподіляється на прості цукри.

Цю технологію в господарствах Калінінської області застосовують так: тюки складають в спеціальні контейнери і зволожують в басейні з водою. Час зволожування визначається видом соломи та її власною вологістю. Солому житню та пшеничну тримають в басейні протягом 8—12 годин, вівсяну та ячмінну—протягом 4—5 годин. Контейнери з замоченою соломою встановлюють на рейки і відправляють в автоклав.

Тиск і температура в автоклаві забезпечуються двома пароутворювальними котлами Д-564. Автоклав довжиною 20 метрів та діаметром 2 метри вміщує 16 контейнерів з 3000 кілограмів сухої пресованої соломи. Після обробки соломи утворюється маса темно-коричневого кольору з приємним запахом, солодкувата за смаком, яку охоче їдять тварини.

Вихід корму становить 5800—6000 кілограмів. Аналіз зацукрованої соломи в господарстві свідчить, що кількість цукру зросла з 4,3 до 13,6 процента, кормова поживність — з 0,2 до 0,5 кормоодиниць (в розрахунку на суху речовину), а перетравлюваність соломи зросла з 35 до 65—67 процентів.

Автоклавний цех забезпечує ферму в 300 корів та 100 нетелей. За добу згодовується до 8 кілограмів обробленої соломи кожній тварині.

На будівництво господарським методом автоклавного цеху протягом 3 місяців витрачено коштів в розмірі 60 тисяч карбованців.

О. НАДУТЕНКО,
старший інженер ЦНТІ.

☆

Комуніст І. В. Воробйова в райсільгосптехніці працює начальником виробничо-диспетчерського відділу. Своїм сумлінним ставленням до роботи завоювала авторитет у товаришів. Ірина Володимирівна — заступник секретаря партійної організації, лектор. Її занесено на районну Дошку пошани та Дошку пошани райсільгосптехніки.

На знімку: ударник комуністичної праці І. В. ВОРОБЙОВА.

Фото М. ПАЛЬЧИКА.

☆



На плечі машин

Буряківництво — важлива галузь землеробства. Ланка, яку я очолюю, давно вирощує солодкі корені. Кожного року збираємо непогані врожаї цукрової сировини та зелених і поживних кормів.

Не можна сказати, що ми вже повністю перекладали на плечі машин трудомісткі процеси. Наші механізатори у минулому році лише на 30 гектарах застосували агротехнічний комплекс догляду за посівами. На цій ділянці жінкам не довелося проривати рослини в рядках. Але на 250 гектарах напружено працювали. Кожна із 36 членів ланки прорвала по 6—7 гектарів буряків.

Робота ця забарна. Як не старались, але прорівання затяглося. Звичайно, це негативно позначилось на одержанні врожаю. Та все ж ми зібрали на кожному гектарі посіву по 280 центнерів коренів.

Міськрайонна газета недавно розповідала про досвід роботи механізаторів та буряківниць на вирощуванні цукрової сировини в колгоспі імені Володимира Ульянова Він вартий уваги і поширення у кожному бурякосіючому господарстві. Дуже важливо проривання рослин перенести на плечі машин. Від цього значно прискорюється процес обробітку посівів. Недогарські сапальниці після машинного обробітку проводять лише перевірку рослин і за день просапують по 0,30—0,40 гектара. Варто над цим замислитись керівникам, агрономам та механізаторам нашого колгоспу.

До речі, торік у нас на ділянці старанно працювали трактористи О. Крицький, Г. Третяк, Ф. Прокопенко та інші. Та не було, певно, потрібної підтримки від агрономічної служби. Тому і не провели вчасно обробітку на всій площі посіву.

Багато зусиль і старань в роботі доклали мої подруги Ольга Маркова, Марія Малік, Галина Пустовейко, Раїса Ручка та інші. Вони задавали тон у трудовому суперництві і підтягували інших членів ланки.

В нинішньому році ланка зобов'язалася одержати на кожному із 285 гектарів по 300 центнерів солодких коренів. Зараз готуємося до сівби. З допомогою агрономів вивчаємо прогресивну технологію виробництва цукрової сировини. Але й нині не все зробили так, як недогарці. Посіви будуть розміщені на трьох ділянках. Добре знаю, що на одній з них дуже мало внесли місцевих добрив під глибоку оранку.

Треба і в нас створити постійні механізовані ланки на вирощуванні буряків, як у недогарців.

Керівники колгоспу повинні придбати необхідні грунтообробні машини, які б змогли на обробітку посівів замінити сапу в період проривання рослин.

Минулої осені нам довелося долати чимало труднощів під час збирання врожаю. На перешкоді ставали часті дощі. А крім цього, допускали серйозні промахи ремонтники та наладчики з нашої майстерні. По кілька днів не вивозили буряків через те, що виходили з ладу навантажувачі, а ремонтували їх дуже повільно і неякісно. Варто інженерній службі колгоспу краще дбати про зразкову підготовку техніки до роботи в полі.

Адже всім відомо, що високий урожай залежить від якісного і вчасного проведення комплексу обробітку грунту, сівби і догляду за посівами.

Л. КОЧІНА,
ланкова колгоспу «Заповіт Леніна».

ЛЕНІНСЬКИЙ ПРАПОР
2 стор. 27 лютого 1981 р.

ЛЕНІНСЬКІЙ ПАРТІЇ РАПОРТУЄМО

У дні роботи XXVI з'їзду КПРС трудівничі колективи Олександрійщини широко розгорнули соціалістичне змагання за найвищу продуктивність праці, словом і ділом підтверджують свою відданість Ленінській Комуністичній партії, схвалюють мудрі накреслення, які випливають із Звіту Центрального Комітету КПРС XXVI з'їздові Комуністичної партії Радянського Союзу і чергових завдань партії в галузі внутрішньої і зовнішньої політики, а також складають рапорти про досягнуті успіхи трудового суперництва на честь форуму комуністів.

Сьогодні подаємо рапорти трудящих об'єднання «Олександріявугілля» та електромеханічного заводу імені XXV з'їзду КПРС.

ДОПОВІДАЮТЬ ГІРНИКИ

В Будинку культури шахти «Світлопільська» зібралися представники трудящих підприємств виробничого об'єднання «Олександріявугілля». Тут відбувся вечір-рапорт, присвячений XXVI з'їздові КПРС.

Його відкрив секретар парткому об'єднання О. О. Цишковський. Він надає слово для складання рапорту директору шахти «Верболозівська» А. С. Дзенцеоловському, який сказав, що за роки десятої п'ятирічки гірники підприємства видали нагора 4 мільйони 875 тисяч тонн вугілля, з них 309 тисяч тонн понад план. Взяті соціалістичні зобов'язання на честь XXVI з'їзду КПРС шахтарі виконали. Вони видобули додатково 30 тисяч тонн вугілля при зобов'язанні 21,5 тисячі тонн.

Перед ведуть бригади В. І. Орловського, М. Г. Галайченка, І. Т. Артеменка.

А. С. Дзенцеоловський вручив рапорт першому секретареві міськкому партії В. І. М'яснянкіну.

На трибуні М. Я. Шандра — член бригади крокуючого екскаватора розрізу «Бандурівський», яку очолює кавалер ордена Леніна, делегат XXVI з'їзду КПРС П. Й. Олефіров. Микола Якович повідомив присутнім, що зобов'язання десятої п'ятирічки бригада виконала 6 грудня 1980 року, понад план вийнято 238,6 тисячі кубічних метрів гірничої маси. В передз'їздівську трудову вахту понад план відсипано у відвали 40 тисяч кубічних метрів породи.

Про свої рекордні здобутки члени бригади направили телеграму в Кремлівський Палац з'їздів на ім'я делегата — свого бригадира П. Й. Олефірова. Це повідомлення в залі зустріли тривалими оплесками.

Член бригади екскаваторників розрізу «Верболозівський» М. А. Гайдар від імені колективу, яким керує кавалер орденів Леніна і Жовтневої Революції Б. П. Четвертак, доповів, що зобов'язання на честь з'їзду комуністів екскаваторники перевиконали.

Передова бригада механізаторів вуглерозрізу «Морозівський» доручила бригадирові Д. Т. Савчуку доповісти про трудові здобутки.

З рапортом від бригади кавалера знака «Шахтарська слава» М. І. Мірошниченка виступив молодий гірник М. В. Скалозуб. У членів цього колективу стало традицією відмічати важливі події в житті партії і народу ударною працею. Вони — ініціатори змагання під девізом «Завдання двох місяців першого року одинадцятої п'ятирічки — до дня відкриття XXVI з'їзду КПРС». Бригада добилась найвищих результатів по видобуванню вугілля не тільки в об'єднанні, а й у Придніпровському вугільному басейні. Вона видала на-гора за добу 1770 тонн вугілля.

Від імені комсомольців і молоді рапортував заступник секретаря комітету комсомолу об'єднання Л. Єфремов, від колективу рудоремонтного заводу — директор В. К. Куроп'ятник.

Генеральний директор виробничого об'єднання «Олександрія вугілля» О. В. Алексєєв повідомив, що трудящі об'єднання на честь XXVI з'їзду КПРС видобули додатково до плану понад 25 тисяч тонн вугілля, виробили 7 тисяч тонн брикету.

Перший секретар міського комітету Компартії України В. І. М'яснянкін прийняв від представників підприємства об'єднання трудові рапорти, висловив щиру подяку переможцям соціалістичного змагання, побажав дальших успіхів у праці по виконанню історичних накреслень XXVI з'їзду Ленінської партії.

Для учасників вечора-рапорта колектив художньої самодіяльності влаштував цікавий концерт.

В. КРУПНИК.

Відзнаки передовикам

Бюро міськкому Компартії України, виконком міської Ради народних депутатів за високі результати, досягнуті у змаганні за гідну зустріч XXVI з'їзду КПРС, успішне виконання підвищених соціалістичних зобов'язань нагородили Почесними грамотами передовиків виробництва:

Валентовича Петра Івановича — токаря заводу підйомно - транспортного устаткування.

Григора Віктора Миколайовича — водія АТП № 10062.

Георгієва Миколу Юхимовича — бригадира монтажників будуправління № 3 тресту «Олександріяважбуд».

Дудіна Сергія Леонідовича — друкаря фабрики діаграмних паперів.

Дух Валентину Тимофіївну — листоношу районного вузла зв'язку.

Зданевича Дмитра Карповича — бригадира електромонтажників-схемників електромеханічного заводу.

Калініченка Олександра Івановича — помічника машиніста екскаватора розрізу «Морозівський».

Касапенка Анатолія Михайловича — токаря механічного заводу.

Кеванашвілі Станіслава Володимировича — слюсаря ремонтно-механічного заводу.

Коваля Миколу Денисовича — прохідника гірничих виробок шахти «Верболозівська».

Котляра Савелія Васильовича — водія автобуса АТП № 10011.

Колісниченка Григорія Івановича — електрослюсаря Семенівського заводу гірського воску.

Кривопляс Ларису Сергіївну — бригадира робітників по намотуванню електрокотушок учбово-виробничого підприємства УТОС.

Ладиченка Володимира Миколайовича — машиніста екскаватора розрізу «Бандурівський».

Луценко Світлану Олексіївну — кравця фабрики індпошиття і ремонту одягу.

Орловського Володимира Івановича — бригадира вуглевидобувної бригади шахти «Верболозівська».

Петренко Олександру Георгіївну — старшого продавця магазину № 20 міськзмішторгу.

Подуст Наталію Захарівну — садчицю цегли цегельного заводу.

Священук Марію Михайлівну — швею-резервістку швейної фабрики.

Четвертака Бориса Петровича — машиніста екскаватора розрізу «Верболозівський».

Чорного Павла Григоровича — слюсаря рудоремонтного заводу.

Приладобудівники дотримали слова

23 лютого — день відкриття XXVI з'їзду КПРС — подія, якої чекали, якій готували трудові подарунки виробничі колективи нашого міста. З піднесеним настроєм, з почуттям виконаного обов'язку після трудової вахти зібралися електроприладобудівники в Будинку культури, щоб відрапортувати рідній партії про те, чого досягли в десятій п'ятирічці.

На сцені великий портрет В. І. Леніна. В залі лозунг: «XXVI з'їзду КПРС — гідну зустріч».

Урочистий вечір відкриває секретар парткому заводу П. М. Олійник. Він тепло вітає присутніх з відкриттям Всесоюзного форуму комуністів і надає слово представникам передових колективів виробничих підрозділів для складання рапортів.

На трибуні бригадир електромонтажників - схемників, кавалер ордена Трудового Червоного Прапора Д. К. Зданевич.

— Наш колектив, — доповідає бригадир, — ніс трудову вахту під девізом «XXVI з'їзду КПРС — 26 ударних декад». До 63-ї роковини Великого Жовтня ми справилися з завданнями десятої п'ятирічки. У зобов'язаннях на честь з'їзду колектив обіцяв випустити продукції понад план на 8940 карбованців, а видав на 13700 карбованців. Запевняю рідну партію, що бригада електромонтажників буде наполегливо працювати над здійсненням рішень з'їзду і плани одинадцятої п'ятирічки виконає достроково.

РЕПОРТАЖ

Слово надається начальнику дільниці по ремонту технологічної оснастки інструментального цеху М. Ф. Колеснику.

— Колектив дільниці брав зобов'язання до дня відкриття з'їзду партії виконати завдання двох місяців нинішнього року і слова дотримав. Відремонтовано прес-форм на 60800 карбованців. Це значно більше, ніж передбачалося, — говорить М. Ф. Колесник. — В дні роботи Всесоюзного форуму комуністів ми вирішили виконувати змінні завдання на 120—130 процентів з високою якістю роботи.

Від імені комсомольців і молоді заводу рапорт склав секретар комітету комсомолу С. М. Кожа. Він доповів, що молоді приладобудівники самовіддано працювали в дні передз'їздівської вахти і добилися значних трудових успіхів. В числі кращих було названо комсомольсько-молодіжний колектив імені 60-річчя ВЛКСМ, яким керує А. Я. Багно, та бригаду, очолювану В. П. Поліщук, яка зарахувала до свого складу на час космічного польоту нашого земляка космонавта Л. І. Попова і його символічний заробіток — 1736 карбованців, перерахувала в Радянський Фонд миру.

— Ми віддамо полум'я молодих сердець, свої творчі здібності виконанню рішень XXVI з'їзду КПРС, будемо примножувати традиції радянського народу, — запевняє С. М. Кожа.

Директор підприємства В. Ф. Жуганов розповідає про трудові здобутки, з якими прийшов до з'їзду партії колектив електромеханічного заводу. Плани десятої п'ятирічки виконані по всіх техніко-економічних показниках. Понад завдання реалізовано продукції на 3196 тисяч карбованців, продуктивність праці зросла на 76 процентів. Введено нових потужностей на заводі на 94 мільйони карбованців. Випуск низьковольтної апаратури збільшився у 2,3 раза. Це результат наполегливої творчої праці колективу. За п'ятирічку подано умільцями заводу 1500 раціоналізаторських пропозицій, які, безумовно, сприяли підвищенню продуктивності праці і поліпшенню якості продукції.

За звитяжний труд 140 приладобудівників нагороджені знаком «Ударник 10-ї п'ятирічки», 590 — знаком «Переможець соціалістичного змагання».

У передз'їздівському змаганні брали участь 23 колективи підрозділів і 1200 робітників-відрядників. Всі виконали взяті зобов'язання. В числі кращих бригади Б. В. Безпалого і М. М. Лавренка, дільниці О. І. Архиреєва і В. П. Стукалова та багато інших.

Широкого розмаху набрало нині змагання за найвищу продуктивність праці в дні роботи з'їзду.

Секретар міськкому партії В. Ф. Овчаренко тепло вітає колектив приладобудівників з успішним виконанням завдань десятої п'ятирічки і передз'їздівських соціалістичних зобов'язань, бажає нових здобутків у здійсненні завдань, які поставить XXVI з'їзд КПРС на одинадцяту п'ятирічку.

Для присутніх учасники гуртків художньої самодіяльності влаштували концерт. Звучать пісні про партію і мир, про працю і світле майбутнє, про щасливе сьогодення.

М. СТОЛЯРОВ,
завідуючий кабінетом політосвіти електромеханічного заводу на громадських засадах.

★

Комсомолка Наталія Хованська працює на м'ясокомбінаті. Вона забійниця п'ятого розряду. Змінні завдання виконує на 108—110 процентів. Їй присвоєно звання «Краща за професією».

У колективі підприємства користується авторитетом, подає добрий приклад молодим робітникам.

На знімку: Н. І. ХОВАНСЬКА.

★



Важлива подія

Відбулися урочисті збори в колективі механічного заводу, присвячені XXVI з'їздові КПРС. Виступив з промовою секретар партбюро Д. П. Стукан. Він підбив підсумки виконання передз'їздівських соціалістичних зобов'язань, поздоровив кращих виробничників, переможців змагання, закликав заводчан в дні роботи партійного з'їзду працювати високопродуктивно.

І. Б. Турбаєвська, А. Г. Попова, М. Г. Захарченко та інші у своїх виступах говорили, що трудівники заводу повністю схвалюють внутрішню і зовнішню політику КПРС, підтримують боротьбу за мир, за процвітання Вітчизни.

Одностайно прийнято рішення в дні роботи форуму комуністів працювати на зекономлених електроенергії і матеріалах.

В. ЛИСОГОРСЬКИЙ,
працівник заводу.

ПІДБИЛИ ПІДСУМКИ

На брикетній фабриці «Байдаківська» в день відкриття партійного з'їзду підбили підсумки змагання за звання кращого молодого робітника за професією. Переможцями стали виробничники сушильно-пресового цеху — електрослюсар В. К. Кушніров, оператор І. В. Данилова, шліфувальник В. В. Шакулов.

Свої трудові успіхи комсомольці присвячують XXVI з'їздові КПРС.

Л. МУРАШОВА.

ЛЕНІНСЬКИЙ ПРАПОР
3 стор. 27 лютого 1981 р.

Репортаж

Звітує юнь спортивна

Просторий зал міського плавального басейну «Дельфін» переповнений. Привертає увагу присутніх оформлення. Прапори союзних республік, п'ять олімпійських кілець, плакат «Олександрії — 230 років» прикрашають приміщення. Звучать урочисті мелодії Гімнів СРСР та УРСР. На щоглах піднімаються державні прапори Союзу РСР та Української РСР. Розпочалося спортивне свято, приурочене XXVI з'їзду КПРС.

«Від спорту не піти, не дітися нікуди» — ці слова із пісні Д. Тухманова стали своєрідним епіграфом свята.

Під звуки урочистого маршу виходять чемпіони міста, ветерани спорту. Кандидат у майстри спорту по легкій атлетиці, учасник змагань на першість республіки і країни Світлана Петрова зачитує рапорт спортсменів міста XXVI з'їзду КПРС.

В спортивних організаціях нашого міста налічується близько 36 тисяч фізкультурників. Тільки в минулому році в Олександрії підготовлено 6 кандидатів у майстри спорту, 126 першорозрядників, 6588 спортсменів других та третіх розрядів, 4998 спортсменів виконали нормативи юнацьких розрядів, 15509 чоловік стали значкістами ГПО.

В обласній спартакіаді спортсмени нашого міста зайняли третє місце. Легкоатлети Олександрії на цій спартакіаді були першими. Першість також виборола чоловіча команда гандболістів.

Спортсмени Олександрії запевнили рідну Комуністичну партію, що докладуть всіх сил для дальшого розвитку спорту, його масовості і результативності.

Світлана Петрова вручає рапорт першому секретарю міськкому Компартії України В. І. М'яснянкіну.

Спортивне свято продовжується. Майже 200 кращих юних спортсменів продемонстрували свою майстерність в стрибках з вишки у воду, в синхронному плаванні, різних спортивних змаганнях на воді.

Велике пожвавлення в залі викликала поява на святі симпатичного олімпійського ведмедика, роль якого виконував учень четвертого класу СШ № 15 Ярослав Максимов. До нього підпливають юні спортсменки і вручають квіти. Сподобалися глядачам і виступи акробатів з першої дитячо - юнацької спортивної школи, і танець «Ритми двадцятого століття» у виконанні дівочого ансамблю «Лотос» Будинку культури райенергоуправління та багато інших номерів.

Свято на воді наближається до кінця. Над залом лине пісня «Край, мій рідний край».

М. ТРУХАНОВ.

За рядком Конституції

Дорога до знань

Конституція СРСР забезпечує радянським людям велике право на освіту.

Не раз переглядаю фотознімки, на яких на все життя закарбовані знайомі обличчя випускників школи робітничої молоді № 2, де я працювала чверть століття. За цей час у школі набули середню освіту сотні людей, які нині трудяться на різних ділянках комуністичного будівництва.

Пригадую перші післявоєнні роки. Розруха, голод. Та це не лякало радянських людей, які звільнилися від ненависного фашистського іга. На відбудові народного господарства працювали з подвоєною енергією.

Для тих, кому війна перервала навчання, були відкриті вечірні школи робітничої молоді. За парти сіли люди різного віку, окремі — в солдатських шинелях. Навчання поєднували з напруженою працею. Не вистачало підручників, зошитів, не було унаочнення. Але кожен мав гаряче бажання до знань. І вчителі не шкодували сил, допомагали своїм вихованцям опанувати знаннями.

На заводах і фабриках, шахтах і розрізах, в колгоспах, у школах, в лікарнях працюють колишні наші учні. Вони стали шанованими людьми.

З фронту повернувся молодий солдат О. І. Сітьков. Працював інспектором кадрів на ТЕЦ № 1 —2. Знань не вистачало. Пішов він у вечірню школу. Вона й дала йому путівку в життя. Олексій Іванович заочно закінчив юридичний факультет Одеського університету і тепер працює заступником прокурора Олександрійського району.

Сповна використав своє право на освіту головний інженер обчислювального центру Г. В. Шурупов. Стежка до цієї посади була нелегкою. Після війни офіцер Шурупов працював залізничником на колишньому Байдаківському розрізі і навчався у вечірній школі. А потім заочно здобув вищу освіту.

На долю сім'ї Бочкарьових з Тамбовщини випало тяжке горе. В перші дні війни загинув батько. На руках у матері залишилось троє синів. Після армії Віктор прибув до Олександрії за комсомольською путівкою. Працював на Байдаківському розрізі. На курсах здобув професію помічника машиніста електровоза. А після закінчення вечірньої школи підприємство послало юнака на навчання в Дніпропетровський гірничий інститут 1 всі роки виплачувало стипендію. З вищою освітою повернувся Віктор на рідне підприємство. Зараз він керує колективом на ТЕЦ № 3.

Батько Михайла Лакозіна все життя працював шахтарем. Син вирішив піти його дорогою. Трудову біографію юнак почав на Байдаківському розрізі. Працював і вчився у вечірній школі № 2, а згодом став студентом Дніпропетровського гірничого інституту. Зараз Михайло Іванович — головний інженер розрізу «Бандурівський».

Ці факти — яскраве свідчення того, що школи робітничої молоді відіграють важливу роль у підготовці кадрів для народного господарства країни. Наш радянський спосіб життя відкриває величезні можливості людям для праці і навчання.

О. ЧЕРНИШ,
вчителька-пенсіонерка.

НА голубому екрані

СУБОТА, 28 ЛЮТОГО

8.00 Програма «Час».
9.45 Грає Вільнюський квартет.
9.55 «Ми будуємо комунізм». Репортаж із Всесоюзної художньої виставки, присвяченої XXVI з'їзду КПРС.
10.30 НА XXVI З'ЇЗДІ КПРС.
11.30 Людина. Земля. Всесвіт.
12.25 Ермітаж. Російське прикладне мистецтво.
13.00 Виступ танцювальних колективів.
14.00 Кубок СРСР з кінного спорту.
14.30 НА XXVI З'ЇЗДІ КПРС.
15.00 «Партія — безсмертя нашої справи». Поетична композиція.
15.35 Художній фільм для дітей «Мандат».
17.00 ЩОДЕННИК XXVI З'ЇЗДУ КПРС.
17.30 Очевидне — неймовірне.
18.30 Мультфільм.
18.45 Сьогодні у світі.
19.00 КОНЦЕРТ ДЛЯ ДЕЛЕГАТІВ XXVI З'ЇЗДУ КПРС. Трансляція з Кремлівського Палацу з'їздів.
21.00 Програма «Час».
22.00 Чемпіонат СРСР з хокею: «Динамо» (Москва) — ЦСКА. В перерві — Сьогодні у світі.

НЕДІЛЯ, 1 БЕРЕЗНЯ

8.00 Програма «Час».
9.05 Концерт оркестру народних інструментів Воронезького державного інституту мистецтв.
9.30 Будильник.
10.00 Служу Радянському Союзу!
11.00 Говорять делегати з'їзду.
11.45 Музична програма «Ранкова пошта».
12.20 «По Радянському Союзу». Кіножурнал.
12.30 Сільська година.
13.30 Музичний кіоск.
14.00 До 60-річчя підписання Договору про встановлення дружніх відносин між РРФСР і Афганістаном. «Візит дружби. Бабрак Кармаль в СРСР». Документальний фільм.
14.20 «Звучить арфа». Фільм-концерт.
14.30 Новини.
14.50 В. Білль-Білоцерківський. «Шторм». Фільм-вистава Державного академічного театру ім. Московської Ради.
17.00 Клуб кіноподорожей.
18.00 Міжнародна панорама.
18.45 Мультфільм.
19.00 Від усієї душі. Зустріч з трудівниками Горьковського автозаводу.
21.00 Програма «Час».
21.45 Концерт Державного академічного російського народного хору ім. М. П'ятницького.
22.25 Футбольний огляд. По закінченні — Новини.

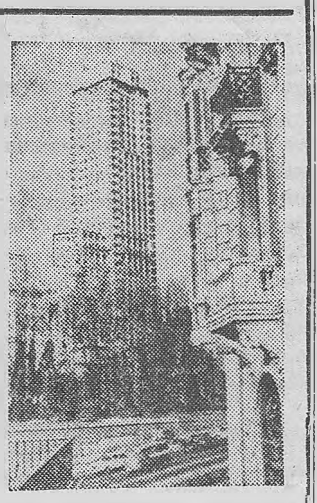

Міста Іспанії — втілення багатої історії і культури однієї з найдревніших держав Європи. Їх будинки поєднали в собі найрізноманітніші архітектурні форми різних стилів і віків.

На знімку: сучасний будинок на одній з вулиць Мадріда.

Редактор
Х. СОКОЛОВСЬКИЙ.

ДО ВІДОМА НАСЕЛЕННЯ м. ОЛЕКСАНДРІЇ І РАЙОНУ

В селищі Димитрово відкрито базар по продажу великої рогатої худоби, свиней, кіз та іншої живності.

Запрошуємо відвідати наш базар.

ДИРЕКЦІЯ.

ОЛЕКСАНДРІЙСЬКІЙ МІСЬКЕЛЕКТРОМЕРЕЖІ потрібні на роботу:

ІНЖЕНЕР-ЕЛЕКТРИК на посаду ДИСПЕТЧЕРА. Заробіток 170 крб.

ТРАКТОРИСТ на ямобур, змонтований на тракторі «Бєларусь». Заробіток 150 крб.

ЕЛЕКТРОМОНТЕРИ. Заробіток 125 крб.

За довідками звертатися на адресу: 317900, м. Олександрія, вул. Діброви, 1, міськелектромережа.

АДМІНІСТРАЦІЯ.

ОЛЕКСАНДРІЙСЬКОМУ ШЛЯХОВОМУ РЕМОНТНО-БУДІВЕЛЬНОМУ УПРАВЛІННЮ потрібний на роботу

ВОДІЙ на автобус марки КАВЗ-651. Зарплата 170 крб.

За довідками звертатися на адресу: 317900, м. Олександрія, вул. Свердлова, 22 (в дворі універмагу «Жовтневий», другий поверх).

АДМІНІСТРАЦІЯ.

ОЛЕКСАНДРІЙСЬКОМУ МІЖКОЛГОСПНОМУ КОМБІКОРМОВОМУ ЗАВОДУ потрібні на постійну роботу:

ЕЛЕКТРИК по обслуговуванню електроустановок. Середній заробіток 160 крб.,

ОПАЛЮВАЧ. Оклад 100 крб.,

ТЕСЛЯР. Середній заробіток 125 крб.,

ТРАКТОРИСТ на трактор Т-40. Середній заробіток 135 крб.,

ОПЕРАТОР АВМ. Середній заробіток 140 крб.,

РІЗНОРОБОЧІ. Середній заробіток 130 крб.

За довідками звертатися у відділ кадрів заводу. Їхати автобусами №№ 4, 52 до зупинки «Комбікормовий завод».

АДМІНІСТРАЦІЯ.

ОЛЕКСАНДРІЙСЬКА АВТОБАЗА ВИРОБНИЧОГО ОБ'ЄДНАННЯ «ОЛЕКСАНДРІЯВУГІЛЛЯ» ПРОВОДИТЬ НАБІР КУРСАНТІВ

на навчання в Олександрійському технічному училищі № 3 по професії ВОДІЙ-ПРОФЕСІОНАЛ. Виплачується стипендія 72 карбованці.

Строк навчання 5 місяців. Початок занять по мірі комплектування груп.

За довідками звертатися у відділ кадрів на адресу: 317900, м. Олександрія, вул. Шевченка, 69. Телефон 2-01-27.

АДМІНІСТРАЦІЯ.

ЗАГОТКОНТОРІ ОЛЕКСАНДРІЙСЬКОЇ РАЙСПОЖИВСПІЛКИ потрібний на постійну роботу

ІНСТРУКТОР на Протопопівський кущ.

Звертатися на адресу: м. Олександрія, вулиця Айвазовського, 42.

АДМІНІСТРАЦІЯ.

Адміністрація, партійна і профспілкова організації розрізу «Морозівський» глибоко сумують з приводу передчасної смерті інженера
ЛЕПЕТЕНКА ЮРІЯ МИХАЙЛОВИЧА
і висловлюють співчуття рідним і близьким покійного.

Колектив Кіровоградського теркому профспілки працівників вугільної промисловості висловлює глибоке співчуття помічнику директора по кадрах і побуту шахти «Верболозівська» Кареліну Миколі Івановичу з приводу передчасної смерті його дочки
ГАЇНИ.

Колектив вчителів та техпрацівників Олександрівської середньої школи висловлює глибоке співчуття завучу школи Юрченко Лідії Георгіївні з приводу смерті її матері
МАРІЇ АРХИПІВНИ.

Колектив працівників Олександрійського районного відділу народної освіти, дирекція заочної школи висловлюють глибоке співчуття секретар-друкарці Дяковій Наталії Костянтинівні з приводу смерті її батька
КОВАЛЕНКА КОСТЯНТИНА ФЕДОРОВИЧА.

«ЛЕНИНСКОЕ ЗНАМЯ» — орган Александрийских городского и районного комитетов Компартии Украины, городского и районного Советов народных депутатов Кировоградской области (выходит на украинском языке).

АДРЕСА РЕДАКЦІЇ: Індекс 317900, м. Олександрія, вул. Шевченка, 74.

ТЕЛЕФОНИ: редактора — 2-23-45, відділів: партійного життя — 2-24-33, промисловості — 2-36-63, сільського господарства — 2-27-93, відповідального секретаря — 2-35-63, відділу листів — 2-01-43, приймальні — 2-22-32, бухгалтера — 2-27-93

Олександрійська міська друкарня Кіровоградського облуправління у справах видавництв, поліграфії і книжкової торгівлі. м. Олександрія, вул. Шевченка, 81.
Індекс 62065. Спосіб друку високий. Телефони: 2-31-35, 2-34-70. Тираж 27850. Обсяг 1 друк. арк. Зам. № 1594.

ПРОЛЕТАРІ ВСІХ КРАЇН, ЄДНАЙТЕСЯ!

Ленінський ПРАПОР

ГАЗЕТА НАГОРОДЖЕНА ПОЧЕСНОЮ ГРАМОТОЮ ПРЕЗИДІЇ ВЕРХОВНОЇ РАДИ УРСР

Лютий
28
Субота
1981
№ 34 (9058)
Ціна 2 коп.
Газета виходить у вівторок, середу, п'ятницю, суботу.

ОРГАН ОЛЕКСАНДРІЙСЬКИХ МІСЬКОГО ТА РАЙОННОГО КОМІТЕТІВ КОМПАРТІЇ УКРАЇНИ, МІСЬКОЇ ТА РАЙОННОЇ РАД НАРОДНИХ ДЕПУТАТІВ КІРОВОГРАДСЬКОЇ ОБЛАСТІ

ГАЗЕТА ВИДАЄТЬСЯ З 26 БЕРЕЗНЯ 1919 РОКУ

XXVI З'ЇЗД КОМУНІСТИЧНОЇ ПАРТІЇ РАДЯНСЬКОГО СОЮЗУ

Москва. (ТАРС). 26 лютого на з'їзді закінчилось обговорення Звітної доповіді Центрального Комітету КПРС і Звіту Центральної Ревізійної комісії КПРС.

Перший секретар Алтайського крайкому партії М. Ф. Аксьонов, перший секретар правління Спілки композиторів СРСР Т. М. Хренников, перший секретар Тюменського обкому партії Г. П. Богомяков, перший секретар Донецького обкому Компартії України Б. В. Качура, перший секретар Красноярського крайкому партії П. Ф. Федірко, перший секретар Татарського обкому партії Р. М. Мусін та інші делегати, які завершили дебати, як і всі промовці, що виступили раніше, запропонували схвалити подані на розгляд з'їзду документи.

З'їзд одноголосно прийняв резолюцію на доповідь товариша Л. І. Брежнєва — Звіт Центрального Комітету КПРС XXVI з'їздові Комуністичної партії Радянського Союзу і чергові завдання партії в галузі внутрішньої і зовнішньої політики. З'їзд цілком і повністю схвалив ленінський курс і практичну діяльність Центрального Комітету партії, схвалив Звітну доповідь ЦК КПРС і запропонував усім партійним організаціям керуватись у своїй роботі положеннями і завданнями в галузі внутрішньої і зовнішньої політики, висунутими в доповіді товаришем Л. І. Брежнєвим.

Одноголосно прийнято постанову з'їзду про підготовку нової редакції Програми КПРС.

Виходячи з того, що з часу прийняття Програми КПРС минуло 20 років і що за цей період нагромаджено великий досвід соціалістичного і комуністичного будівництва і на міжнародній арені відбулись нові зміни і процеси, XXVI з'їзд КПРС постановив доручити Центральному Комітетові КПРС внести необхідні доповнення і зміни в діючу Програму партії, яка правильно в цілому визначає закономірності світового суспільного розвитку, цілі й основні завдання боротьби партії і радянського народу за комунізм, і підготувати нову редакцію Програми КПРС до чергового з'їзду партії.

Делегати затвердили також Звіт Центральної Ревізійної комісії КПРС.

В атмосфері творчості, діловитості і згуртованості проходить робота з'їзду. Його делегати, вся наша партія, радянський народ сприйняли як документ величезного історичного значення Звітну доповідь Центрального Комітету КПРС, з якою виступив товариш Л. І. Брежнєв. У доповіді втілені мудрість і висока відповідальність партії за долю країни. Схвалена з'їздом як керівництво до дії, вона мобілізує партію і народ на розв'язання нових завдань комуністичного будівництва.

На ранковому засіданні 27 лютого делегати перейшли до розгляду наступного питання порядку денного з'їзду. З доповіддю «Основні напрями економічного і соціального розвитку СРСР на 1981—1985 роки і на період до 1990 року» виступив Голова Ради Міністрів СРСР М. О. Тихонов.

Всенародне обговорення проекту Основних напрямів розвитку країни, яке пройшло перед з'їздом, вилилось в яскраву демонстрацію життєвої сили соціалістичної демократії, непорушної єдності партії і народу. В ході обговорення було внесено цінні пропозиції і доповнення, які збагатили цей важливий документ.

Як головне завдання одинадцятої п'ятирічки партія висуває забезпечення дальшого зростання добробуту радянських людей на основі сталого, поступального розвитку народного господарства, прискорення науково-технічного прогресу і переведення економіки на інтенсивний шлях, більш раціонального використання виробничого потенціалу країни, всемірної економії всіх видів ресурсів і поліпшення якості роботи.

Намічені на нову п'ятирічку темпи економічного розвитку забезпечать приріст національного доходу, використовуваного на споживання і нагромадження, на 18—20 процентів. Реальні доходи на душу населення збільшаться на 16—18 процентів.

Розробляються і будуть здійснюватись продовольча програма і програма розвитку виробництва товарів народного споживання. Середньомісячна заробітна плата робітників і службовців збільшиться на 13—16 процентів, оплата праці колгоспників — на 20—22 проценти. Значно зростуть суспільні фонди споживання. За п'ять років намічається збудувати 530—540 мільйонів квадратних метрів житла. Особливого значення надається поліпшенню умов трудової діяльності, всемірному скороченню ручної, малокваліфікованої і важкої фізичної праці.

Найважливішим господарсько-політичним завданням стає всемірне підвищення ефективності матеріального виробництва. Втілити в життя програму піднесення народного добробуту можна тільки на цій основі. За п'ять років необхідно підвищити продуктивність суспільної праці на 17—20 процентів. За рахунок цього має бути одержано не менш як 85—90 процентів приросту національного доходу.

Одне з ключових завдань одинадцятої п'ятирічки — більш повне й ефективне використання основних виробничих фондів. У проекті Основних напрямів визначено шляхи розвитку галузей матеріального виробництва, вдосконалення структури народного господарства.

Принциповою особливістю одинадцятої п'ятирічки є більш високі темпи зростання продукції галузей промисловості групи «Б» порівняно з продукцією галузей групи «А».

Буде продовжено роботу по забезпеченню взаємозв'язаного, збалансованого розвитку галузей, які утворюють єдиний агропромисловий комплекс. На його розвиток виділяється майже третина всіх капітальних вкладень у народне господарство, з них більша частина — безпосередньо на піднесення сільськогосподарського виробництва. Приріст сільськогосподарської продукції в розрахунку на душу населення буде в два рази вищим, ніж у попередній п'ятирічці. Особливо важливого значення надається заходам забезпечення схоронності сільськогосподарської продукції.

У новій п'ятирічці і більш тривалій перспективі буде продовжено роботу по вдосконаленню розміщення продуктивних сил. Намічається посилити комплексний розвиток і спеціалізацію регіонів країни, вжити заходів для поліпшення господарських взаємозв'язків. Планомірно і прискорено освоюватимуться природні багатства східних і північних районів країни.

Передбачено дальше зростання економіки і культури всіх союзних республік, поєднання комплексного і пропорційного розвитку господарства республік з використанням переваг загальносоюзного поділу праці. Проект Основних напрямів розвитку країни, який розглядається з'їздом, виражає корінні загальнонародні інтереси, потреби дальшого прогресу радянського суспільства.

XXVI з'їзд КПРС продовжує роботу.



Плакат художника С. ГРИНЬКА.
(Фотохроніка РАТАУ).

НАРОД І ПАРТІЯ ЄДИНІ

Вдалий старт

З трудовим натхненням, як до великого свята, готувався колектив дільниці по виготовленню оснастки до дня відкриття Всесоюзного форуму комуністів. Беручи участь в змаганні під девізом «XXVI з'їздові КПРС — 26 ударних тижнів», ми на два місяці раніше строку виконали завдання десятої п'ятирічки. Торік наш колектив вісім разів виборював перше місце в змаганні дільниць інструментального цеху.

Добрий старт взяли ми і в першому кварталі. Завдання по виготовленню оснастки перевиконуємо на 20—30 процентів.

Мене, як комуніста, радує та одностайність, яка панує на форумі, грандіозні досягнення партії і народу в десятій п'ятирічці, величні перспективи розвитку країни, зростання добробуту, успіхи в боротьбі за мир і безпеку народів, які так яскраво розкрив у Звітній доповіді ЦК Генеральний секретар товариш Л. І. Брежнєв.

На з'їзді присутні делегації комуністичних і робітничих партій з усіх континентів. Це свідчить про величезний авторитет Ленінської партії в міжнародному комуністичному русі.

Все це надихає нас, простих робітників, на нові трудові звершення. Колектив дільниці вирішив ознаменувати весь 1981 рік високопродуктивною працею і вибороти почесне звання комуністичного.

П. ВАДАТУРСЬКИЙ,
член КПРС, фрезерувальник електромеханічного заводу.

Схвалюємо!

З великим інтересом трудівники нашого колгоспу знайомляться з матеріалами XXVI з'їзду КПРС, з доповіддю Генерального секретаря ЦК КПРС товариша Л. І. Брежнєва на ньому.

Хлібороби і тваринники гаряче схвалюють внутрішню і зовнішню політику партії, спрямовану на дальше зміцнення миру на планеті, зростання могутності нашої Батьківщини, на поліпшення добробуту радянського народу.

У Звітній доповіді ЦК КПРС приділена велика увага розвиткові сільського господарства в 11-й п'ятирічці, дальшому зміцненню матеріальної бази колгоспів.

Члени нашого колгоспу в ці дні працюють з подвійною енергією. Перед веде колектив другого відділка, де керуючим делегат XXVI з'їзду КПРС, Герой Соціалістичної Праці В. П. Шеремет.

Тваринники ферми, на чолі з Г. М. Павленко, вже рапортували про виконання завдання двох місяців по виробництву молока. Нині доярки Т. Д. Губа та И. П. Авраменко надоюють від кожної корови по 9—11 кілограмів молока за добу. Їх приклад наслідують всі тваринники.

Механізатори вже поставили всю посівну техніку на лінійку готовності і тепер трудяться на вивезенні органічних добрив на поля, підживлюють озимину мінеральними туками, щоб забезпечити високий урожай нинішнього року.

У всіх виробничих підрозділах панує високе політичне і трудове піднесення.

М. МІШУРОВСЬКИЙ,
секретар партійного комітету колгоспу імені Леніна.

ЗМАГАННЯ — ТВОРЧІСТЬ МАС

Випуск № 4

Слова дотримали

Колектив першої молочно-племінної ферми кінзаводу, де завідуючим кандидат в члени КПРС Г. Г. Виходець, за підсумками третього етапу соціалістичного змагання на честь XXVI з'їзду КПРС визнано переможцем. Тваринники дали слово до дня відкриття форуму комуністів країни виконати двомісячне завдання по виробництву молока і свого слова з честю дотримали. Так, на 23 лютого по фермі одержано 1153 центнери молока при зобов'язачні 1150 центнерів.

Найкращі показники мають доярки М. М. Волинець. Р. П. Дудіна, Г. В. Грицюк. Вони з початку року записали на свій рахунок по 450—500 кілограмів молока від корови.

Набирає широкого розмаху боротьба за підвищення продуктивності молочного стада.

М. МАЛЮК,
секретар парторганізації.

Внесок працівників прилавка

Гідно зустріли відкриття XXVI з'їзду КПРС працівники Звенигородського сільського споживчого товариства, яке очолює Р. В. Іванченко. Колектив промтоварного магазину № 1, де завідуючою В. З. Гоша, до 23 лютого реалізував населенню різних товарів на 9,6 тисячі карбованців при плані 9,3 тисячі на два місяці. Продавці вміло організували закупівлю з підсобних господарств населення яєць і завдання двох місяців виконали на 200 процентів.

До дня відкриття форуму комуністів значно перевиконали двомісячний план товарообороту Звенигородський магазин продтоварів. де завідуючою Н. М. Гончар, і Головківський магазин № 8, де продавцем Г. Ф. Федечко.

В усіх магазинах споживчого товариства поліпшено культуру обслуговування населення

Продавці постійно вивчають запити покупців на різноманітні товари і прагнуть якнайкраще задовольнити їх.

В. НЕВГОДЕНКО.

ЛЕНІНСЬКИЙ ПРАПОР
2 стор. 28 лютого 1981 р.

Зросла в колективі

На першій молочнотоварній фермі колгоспу імені Свердлова тваринники тепло відгукуються про обліковця Т. І. Левкович. Тамара Іванівна добросовісно виконує свої обов'язки.

П'ятнадцятирічною дівчинкою прийшла вона на ферму. Старанно працювала біля корів, одержувала високі надої молока. За 20 років роботи Тамара Іванівна не раз виборювала призові місця на районних та обласних змаганнях майстрів машинного доїння. Має кілька грамот та подяк від правління колгоспу, райкому Компартії України.

Сумлінна праця доярки Т. І. Левкович відзначена і урядовими нагородами. Вона має орден «Знак Пошани», медаль «За трудову доблесть», нагрудний знак «Ударник дев'ятої п'ятирічки» та кілька значків переможця соціалістичного змагання.

Три роки тому підступна хвороба прикувала Тамару Іванівну до ліжка. А після одужання лікарі рекомендували перейти на легку роботу. Важко доярці було розлучатись з колективом. Тому вирішила не покидати його, і перейшла працювати обліковцем.

Багато турбот в Тамари Іванівни і на цій посаді. Вона веде облік молока, в кожному корпусі заповнює дошки щоденних показників, підбиває підсумки змагання тваринників, виконує інші доручення.

Привітна, щира, доброзичлива -- такою знають Тамару Іванівну односельчани.

Р. КОРЛЮК,
зоотехнік.

ВИСОКІ НАДОЇ

Одна з передових доярок колгоспу «Заповіт Леніна» Наталія Іванівна Васильковська зобов'язалась в цьому році надоїти від кожної корови по 3000 кілограмів молока. Старанно доглядає доярка тварин і має вагомі здобутки. З початку року Наталія Іванівна записала на свій трудовий рахунок понад 400 кілограмів молока від кожної корови. Нині утримує першість у змаганні серед доярок колгоспу.

З кожним днем все вищих показників у роботі добивається її суперниця—Любов Яківна Тарасенко Вона довела денний удій молока від кожної корови своєї групи до 9 кілограмів. На честь Л. Я. Тарасенко на флагштоці біля правління колгоспу піднято прапор трудової слави.

У змаганні за підвищення надоїв молока в ці дні добрих успіхів добиваються також доярки Ганна Павлівна Білецька та Любов Григорівна Руденко.

В. ЩЕРБИНА.

Про людей хороших

Ланковий Віктор Гнатієнко

«У колгоспі «Ленінським шляхом» Віктор Семенович Гнатієнко працює механізатором з 1965 року. Його трактор завжди у відмінному технічному стані.

Останні шість років В. С. Гнатієнко очолює механізовану ланку по вирощуванню кукурудзи. Середньорічна урожайність за п'ятирічку перевищує 50 центнерів зерна з гектара.

Особистий план по виробітку умовної оранки минулої п'ятирічки механізатор виконав до 110-ї річниці від дня народження В. І. Леніна. Нагороджений почесною Ленінською грамотою. До роботи ставиться чесно і сумлінно. Користується авторитетом серед колгоспників».

З виробничої характеристики парткому та правління колгоспу.

— Я пройшов у Віктора Семеновича добру школу механізатора-кукурудзовода, — розповідає молодий комуніст Віктор Новиков. — Вдячний йому за це.

В. С. Гнатієнко наполегливо передавав молодому механізатору свій досвід роботи біля землі, біля техніки. А Віктор виявився кмітливим учнем. Уже через два роки він самостійно очолив комсомольсько-молодіжну механізовану ланку і викликав на трудове суперництво свого вчителя.

Змагання між ланками триває. Механізатори ретельно виконують усі вимоги агротехніки, в кращі строки проводять роботи. І це приносить позитивні наслідки.

Несприятливим був для землеробів минулий рік. Члени ланки В. С. Гнатієнка максимально використовували кожну погожу годину. І їх праця щедро окупилася. Кукурудзоводи зібрали на круг по 39 центнерів зерна.

Цього року в господарстві 140 гектарів качанистої вирощуватимуть за новою технологією.

— Справа ця нова, — розповідає агроном В. Є. Вавілін. — Вирішили доручити її ланці В. С. Гнатієнка, бо впевнені, що він зробить все, щоб дотримати вимог прогресивної технології.

Ланковий з завзяттям готується до вирощування високого врожаю. Дав слово одержати 50 центнерів зерна з гектара. Він наполегливо вивчає агротехніку, методи застосування нової технології. Турбується Віктор Семенович і про те, щоб члени ланки добре опанували досвід передових кукурудзівників.



В результаті дійового соціалістичного змагання члени ланки до дня відкриття XXVI з'їзду КПРС завершили підготовку техніки. Напоготові стоять трактори, сівалки СПЧ-6, борони, різні пристосування, які будуть використані при внесенні в грунт добрив, гербіцидів.

Всі трудились добре. Та особливо відзначився ланковий, його помічники М. І. Дробілко, який завжди працює сівачем; комбайнер Л. П. Докієнко.

Сам ланковий добре володіє і токарною та слюсарною справами. Тож під час ремонту техніки у колгоспній механічній майстерні він виступає ініціатором змагання за вчасну і якісну підготовку техніки до польових робіт.

О. ЄРЕМЕНКО,
сількор.

На знімку: ланковий В. С. ГНАТІЄНКО.
Фото М. Пальчика.

Працювати без відстаючих

На нього рівняють крок

Іван Колісниченко та Іван Болюк в райсільгосптехніці працюють на потужних тракторах. Дружать між собою.

Обидва завзяті до праці. Завжди перевиконують норми виробітку. І все ж першість у змаганні виборює Іван Олексійович Колісниченко. Минулого року, наприклад, він перевіз у колгоспах понад план 300 тонн місцевих добрив і зекономив 680 кілограмів пального. Іван Болюк дещо поступився першістю в змаганні.

Добре розпочав передовий механізатор і нинішній рік. Працюючи на вивезенні місцевих добрив на поля в колгоспах імені Кірова та імені Калініна, він щодня виконує норми виробітку на 120—130 процентів.

Шість років І. Колісниченко працював у транспортному загоні райсільгосптехніки. За цей час добре опанував роботу. В нього завжди розрахована кожна хвилина робочого дня. Як правило, він прагне повністю завантажити машину.

Свій трактор Іван Олексійович утримує в належному технічному стані. Після робочого дня він завжди вибере кілька хвилин, щоб оглянути трактор, причіп, усунути виявлені неполадки.

На початку лютого Іван Олексійович був у відпустці. Його підміняв тракторист І. Козленко. І. О. Колісниченко вийшов на роботу на два дні раніше. Провів техогляд, потім вирушив вивозити добрива на поля.

Знаходить час механізатор і на громадську роботу. Він член комісії по техніці безпеки. Перевіряє в своїй бригаді, як механізатори дотримуються вимог правил безпеки під час ремонту та техоглядів машин, під час роботи та переїздів з одного господарства в інше.

Іван Олексійович по праву вважає себе землеробом. Він збагачує грунт поживними речовинами, допомагає колгоспним механізаторам виборювати високі врожаї сільськогосподарських культур.

В. РОЖМАН,
позаштатний кореспондент.

Є річний план

Тваринники молочнотоварної ферми № 4 колгоспу «Прогрес» завдання десятої п'ятирічки виконали до 110-ї річниці з дня народження В. І. Леніна. Змагаючись за гідну зустріч XXVI з'їзду КПРС, вони зобов'язалися до початку роботи форуму комуністів виконати ще один річний план по виробництву продукції. І слова дотримали.

При завданні надоїти 5788 центнерів одержали 5867 центнерів молока. Очолює колектив А. О. Теличко, а партгрупоргом К. Ф. Пономарьова. Ударному трудяться доярки Л. Ф. Ткачук. Г. Ф. Крупська. А. С. Кузнецова та інші.

Колектив ферми в ці дні щодоби надоює по 7,2—7,5 кілограма молока від корови.

В. МАКАРЕНКО.

Перевиконують норми

Першість у змаганні серед водіїв Червонокам'янського відділення райсільгосптехніки, зайнятих на перевезенні місцевих добрив на поля, утримує О. І. Зозулинський. Олександр Іванович нині транспортує гній в колгоспі імені Фрунзе. Він щозміни перевозить по 40—45 тонн добрив при завданні 30 тонн.

Приклад з правофлангового змагання беруть всі водії. Так, Іван Миколайович Жежеря, комсомолець Григорій Гаврилов та інші норми виробітку виконують на 105—108 процентів.

О. ЦАРЮК,
диспетчер.

Партійне життя: ефективність роботи

Рішення зборів у дії

Відтоді, як у партійній організації брикетної фабрики «Байдаківська» відбулися звітно - виборні збори, минуло п'ять місяців. Як же виконуються пропозиції і зауваження комуністів, висловлені у виступах?

Партійний комітет, очолюваний С. К. Скабою, склав і затвердив відповідні заходи по втіленню в життя пропозицій партійців. Частина з них уже виконана. Комуніст О. М. Гузовський, наприклад, у своєму виступі вказував на велику плинність кадрів на підприємстві, низьку трудову дисципліну в окремих підрозділах, на необхідність приділяти більше уваги механізації трудомістких процесів, зменшення частки ручної праці.

З метою поліпшення роботи з кадрами були проведені збори у всіх цехах і на дільницях, де обговорено питання про стан трудової дисципліни. Промовці гостро критикували тих, хто порушував внутріфабричний розпорядок, вимагали дотримувати його. Значно активізувала діяльність рада профілактики, очолювана директором підприємства. Добре працює товариський суд під керівництвом робітника О. М. Дудника.

Нині плинність кадрів зменшилася, підвищилася трудова дисципліна.

А питання механізації трудомістких процесів майже не зрушено з місця. Воно ж потребує термінового вирішення.

Член КПРС Л. Е. Мурашова говорила про те, що з шахт «Верболозівська» і «Світлопільська» на фабрику продовжує надходити вугілля зі сторонніми домішками, що призводить до поломок обладнання. Розріз «Морозівський» часто постачає високозольне вугілля і великими брилами. Таку ж сировину фабрика одержує і з Протопопівської дільниці розрізу «Бандурівський».

Зауваження комуніста Л. Е. Мурашової цілком справедливі. У заходах намічено посилити вимоги до постачальників, порушити клопотання про наведення належного порядку. Однак зрушень не помітно. В цьому питанні партком і адміністрація підприємства повинні зайняти принципову позицію.

Член КПРС І. І. Савченко у виступі говорив про те, що в професійно-технічних училищах міста не готують кваліфікованих робітників для брикетних фабрик: пресувальників, сушильників, мотористів.

До пропозиції І. І. Савченка варто прислухатися і керівникам профтехучилищ міста.

Слушні зауваження висловив член КПРС Д. Є. Веремеєнко. Він говорив, що партійна організація тривалий час чисельно не росла, що цехові профспілкові комітети недостатньо проводять виховну роботу серед трудящих. За час, що минув після звітно-виборних зборів, вже прийнято кілька передових виробничників кандидатами в члени КПРС.

За рахунок комуністів зміцнено склад фабкому та цехкомів профспілки. Вони активізували роботу. Щомісяця скликають робітничі збори, на яких підбиваються підсумки виконання планів і соціалістичних зобов'язань, обговорюються питання стану трудової дисципліни, техніки безпеки та інше.

Комуніст А. С. Курасов критикував партбюро за недоліки в роботі добровільної народної дружини. Нині ДНД укомплектована, складено графік чергування. Дружину очолив член КПРС заступник директора Л. Т. Константінов. Дозорці систематично виходять на чергування.

А. С. Курасов говорив також про необхідність посилення боротьби з аварійністю обладнання, зміцнення технологічної дисципліни серед робітників та інженерно - технічних працівників.

З приводу цього відбулися відкриті партійні збори. Вироблено конкретні заходи. Випадків порушення технологічної дисципліни стало менше.

Активізація роботи партійної організації приносить бажані наслідки. Колектив успішно справився з завданнями січня. Непоганих здобутків добилися брикетники і в лютому.

В числі правофлангових соціалістичного змагання йдуть комуністи — машиніст сушильних установок В. П. Самохвал, електрослюсар Г. М. Прожога, машиніст конвейєра Г. Й. Задесенець та інші.

Однак в заходах залишається кілька пропозицій не вирішеними. Це, зокрема, поліпшення освітлення виробничих приміщень, ремонт аварійного складу, механізація трудомістких процесів виробництва, особливо навантажувальних робіт, завершення реконструкції підприємства. У вирішенні цих завдань повинне надати допомогу об'єднання «Олександрівугілля». Необхідне також оперативне втручання парткому об'єднання.

А. НАТАЛЬЧЕНКО,
позаштатний кореспондент «Ленінського прапора».

Ефективність плюс якість

Запорука успіху

В період підготовки до XXVI з'їзду КПРС в колективі друкарів фабрики діаграмних паперів з новою силою розгорнулося змагання за комуністичне ставлення до праці, підвищення ефективності виробництва і якості роботи, посилення режиму економії.

Результати суперництва очевидні. Достроково було завершено завдання минулого року по всіх техніко-економічних показниках, додатково випущено продукції на 160 тисяч карбованців і на 22 тисячі карбованців товарів масового споживання. Протягом року заощаджено 193 тонни паперу, чимало електроенергії і тепла, що дозволило друкарям в день відкриття з'їзду партії працювати на зекономленій сировині та енергоресурсах.

В ході змагання, присвяченого XXVI з'їзду партії, вибороли звання ударників комуністичної праці 135 робітників, кілька колективів стали комуністичними. Це, зокрема, цех № 3, електродільниця, бригада слюсарів-ремонтників та ін. Близько 30 чоловік нагороджені знаками «Переможець соціалістичного змагання» за 1980 рік. Серед них друкарі В. В. Беляєва, М. Ф. Підгорний, машиністи різальних машин Н. В. Шульга, В. А. Лук'янченко, брошурувальники Л. В. Колесник, Р. І. Приходько та інші.

Більше 100 робітників достроково завершили особисті п'ятирічні завдання.

26 чоловік і бригада друкарів «Зигзаг» під керівництвом М. Ф. Підгорного в день відкриття з'їзду рапортували про завершення планів двох місяців. В дні роботи партійного форуму робітники Л. В. Іщенко, К. С. Гордова, Н. А. Калуцька С. С. Сідельник та інші щодня виконували норми на 130—145 процентів. Своєю працею вони доводять: якщо сповна використовувати резерви робочого місця, то можна постійно виконувати п'ятиденку за чотири дні. У цьому масовому русі за високопродуктивну працю проявляються кращі риси будівників комунізму. Недарма на передовиків виробництва рівняються всі працюючі.

З'їзду партії на фабриці був також присвячений конкурс за звання «Цех високої культури і естетики виробництва». В ході конкурсу колективи багатьох змін і бригад провели суботники по впорядкуванню приміщень, робочих місць, обновленню наочної агітації. Такі заходи не тільки приносять користь для підприємства, а й сприяють здруженню колективів, зміцненню дисципліни, поліпшенню морально-психологічного клімату.

Той факт, що друкарі, зароблені 23 лютого гроші, перерахували у Радянський Фонд миру, також свідчить про моральну зрілість колективу, високу свідомість людей.

Нині на фабриці панує високе політичне і трудове піднесення. Колектив вийшов переможцем змагання за гідну зустріч XXVI з'їзду КПРС і нагороджений Почесною грамотою міськкому Компартії України та виконкому міської Ради народних депутатів. Ця відзнака зобов'язує друкарів працювати ще з більшою віддачею.

Попереду стоять важливі і відповідальні завдання. Так, в 1981 році передбачено збільшити випуск валової продукції проти попереднього року на 13,2 процента, підвищити продуктивність праці на 8,4 процента.

Друкарі взяли підвищені зобов'язання на перший рік 11 п'ятирічки. Зокрема, намітили виконати річний план 29 грудня і видати додатково продукції на 60 тисяч карбованців, товарів масового споживання — на 30 тисяч карбованців. Знизити собівартість виробів на 0,1 процента і одержати надпланових прибутків 10 тисяч карбованців. Заощадити 80 тонн паперу, 56 тисяч кіловат-годин електроенергії, 220 Г/калорій тепла та інше.

Підсумки роботи за минулі два місяці свідчать, що колектив з честю дотримує дане слово. На кожному робочому місці йде наполеглива боротьба за раціональне використання часу, глибинних резервів.

О. БАНАХ,
директор фабрики.

Комсомолець Олександр Данилко, закінчивши індустріальний технікум, прийшов на електромеханічний завод працювати фрезерувальником. Після служби в армії знову повернувся на підприємство. Зараз він фрезерувальник 5-го розряду. На виготовленні деталей для ремонту штампів змінні завдання виконує на 130—140 процентів. О. Данилко продукцію здає з особистим клеймом. План десятої п'ятирічки виконав за чотири роки. Його нагороджено нагрудним знаком «Переможець соціалістичного змагання 1980 року» і занесено на цехову Дошку пошани.

На знімку: О. ДАНИЛКО за роботою.

Фото М. МАЛЬЧИКА.



Згуртованість

Доброю славою на заводі залізобетонних виробів користується столярний цех. Колектив тут дружний, згуртований. Робітники цеху непогано попрацювали в десятій п'ятирічці, вдало стартували в 1981 році. Січневе завдання виконано на 120,4 процента. Додаткової продукції вироблено на суму 6,3 тисячі карбованців.

Що ж допомогло колективу досягти високої продуктивності? Насамперед, комуністичне ставлення до праці. Кожен робітник цеху в будь-яку хвилину може підмінити товариша за верстатом. Ця взаємодопомога дозволяє забезпечувати чіткий робочий ритм.

В столярному цеху три бригади. Дві — заготівельників, які очолюють В. М. Плотников та Ю. О. Балалаєва, і колектив складальників під керівництвом М. В. Щербини. Продукція, яку вони випускають, різноманітна. Це майже 150 видів дверних блоків, біля 70 видів віконних рам. Вироби, яких чекають будівельники. Нерідко буває так: зранку столярі готують деталі одного зразка, а після обіду необхідно виготовляти іншого. Швидко перебудуватися допомагає досвід.

Начальник цеху В. М. Катюженко розповідає:

— Нашому колективу по плечу будь-яке завдання. Пишаємося кращими виробничниками такими, як Ф. С. Коваленко, М. Ф. Білоус, М. В. Відякін, Г. І. Чорний, В. П. Лепьошкін, Ю. О. Балалаєва та багато інших.

На жаль, ще трапляються випадки, коли на дільницю неритмічно надходить сировина. Це гальмує роботу.

Та все ж робітники столярного цеху стараються, і норми виробітку по цеху виконують на 115—120 процентів.

В. ІВАНЧЕНКО.

Слідами наших виступів

«ДИСЦИПЛІНА ВИРОБНИЧОГО КОЛЕКТИВУ»

У передовій статті під таким заголовком, що була надрукована в «Ленінському прапорі» 9 січня, піддавався критиці ряд підприємств, де на низькому рівні трудова дисципліна в колективах.

Директор брикетної фабрики «Дмитровська» А. Курасов повідомив редакції, що після критики в газеті зроблено висновки. Посилили роботу рада по профілактиці правопорушень, рада сприяння сім'ї і школі, місцевком профспілки.

На засіданні фабкому профспілки розглянуто питання про роботу ради наставників, товариського суду. В результаті кількість порушень дисципліни за 2 місяці значно зменшилася проти відповідного періоду минулого року.

* * *

У відповіді директору розрізу «Бандурівський» В. Крошко та секретар парткому І. Орел повідомили, що передову статтю «Дисципліна виробничого колективу» обговорено на засіданні партійного комітету. Керівникам громадських організацій вказано на недостатню роботу товариського суду, ради профілактики правопорушень, дільничних комітетів профспілки. Їхню діяльність взяла під постійний контроль партійна організація. Стан дисципліни значно поліпшився.

* * *

Директор шахти «Верболозівська» А. Дзенцеловський сповістив редакцію, що критику в передовій статті «Дисципліна виробничого колективу» визнано правильною. Здійснюються заходи по зміцненню трудової дисципліни. Пожвавив роботу товариський суд.

Жоден випадок порушень не залишається поза увагою шахткому профспілки, до порушників вживаються суворі заходи. В результаті кількість прогульників, порушників громадського порядку помітно зменшилася.

ЛЕНІНСЬКИЙ ПРАПОР
3 стор. 28 лютого 1981 р.

Рапортують школярі

Представники 5-тисячної піонерії та 1,5-тисячної комсомолії міста прибули в Будинок культури шахти «Світлопільська». Звучать фанфари. В зал вносять прапори 19 піонерських дружин. Юнь рапортує XXVI з'їздові КПРС про свої досягнення.

Рапорт піонерської організації шкіл міста читає член міського піонерського штабу Світлана Ткаченко. На рахунку червоногалстучних чимало добрих справ. 180 піонерів вчаться на «відмінно», 1380 — на «4» і «5». За десяту п'ятирічку зібрано 3000 тонн металолому, 470 тонн макулатури, посаджено 15000 дерев.

Рапорт комсомольських організацій шкіл міста читає член бюро міського комітету комсомолу І. Неумивана. 120 класних комсомольських організацій змагалися за право рапортувати з'їздові, 590 комсомольців добре навчаються, 2040 — влітку працювали в трудових об'єднаннях. Кожен другий комсомолець — значкіст ГПО.

РЕПОРТАЖ

Рапорт приймає другий секретар міськкому Компартії України С. А. Балаянц. Звертаючись до молоді, вона говорить:

— Сьогодні ви рапортуєте з'їздові про свої досягнення у навчанні. Мине небагато часу, і ви поповните ряди робітничого класу. Тож, юні друзі, беріть рівняння на комуністів!

Школярі тримали також творчий звіт. Колективи дитячої музичної школи та Будинку піонерів виступили з цікавим і змістовним концертом.

Увагу присутніх привернула виставка. Моделі ракет, літаків, кораблів, автомобілів, фотографії зроблені вмілими руками членів гуртків · станції юних техніків.

Людно біля стенду чеканки по металу. Всі ці чудові речі виготовили гуртківці Будинку піонерів (керівник А. Г. Савко).

З захопленням розглядали діти і дорослі український килим — колективну роботу членів гуртка художньої вишивки Будинку піонерів (керівник В. І. Мокрецова).

По-ленінськи будемо служити Вітчизні! Ми, піонери, на комуністів рівняємо крок! Ці слова червоною ниткою проходять через увесь рапорт шкільної молоді.

З. ОЗДОБА,
позаштатний кореспондент.

Рядки з листів

Учні Олександрійської музичної школи, як і всі діти Країни Рад, вписали свою сторінку в славні діла, присвячені XXVI з'їзду партії.

На обласному огляді творчості, присвяченому форуму комуністів, колектив школи був удостоєний звання лауреата.

А недавно юні солісти, музиканти знову представляли свою школу на обласній сцені. В їх репертуарі пісні радянських композиторів.

В заключному концерті-огляді дитячих колективів області школа завоювала високі нагороди.

В. КАРПУНИЧЕВА.

* * *

В Червонокам'янському сільському Будинку культури відкрилась фотовистав ка, присвячена XXVI з'їзду КПРС. На ній представлені роботи юних фотолюбителів Будинку піонерів.

Заслуговують на увагу роботи учнів Червонокам'янської середньої школи В. Сухомлина, О. Демченка, Д. Маркідова, Д. Коржа, С. Кривохатько, Т. Горенко.

І. БАРСЬКИЙ,
учень 5-А класу Червонокам'янської спецшколи-інтернату.

* * *

В міській середній школі № 16 було організовано для учнів школи-інтернату українські вечорниці Про міцну дружбу українського і російського народів розповідали Т. Крівець та В. Олійник.

Хазяїн і хазяйка Н. Єсичева та В. Висоцький запрошують гостей до теплої «хати». Звучать веселі українські пісні. В гості завітали літературні герої. Учні побачили сценки з п'єс українських письменників.

На закінчення хазяїн і хазяйка частують гостей варениками.

Цікаво і весело відпочивали діти.

В. КОЛЕСНИК.

Кіноклуб працює

При Новопразькому селищному Будинку культури почав діяти кіноклуб «Підліток». Перед учнями 7—10 класів місцевої середньої школи з цікавими і корисними бесідами виступили помічник прокурора району О. І. Сітьков, начальник районного відділу внутрішніх справ М. І. Безуглий, судді районного народного суду В. Г. Горбунов та С. О. Філоненко.

Нещодавно відбулось чергове заняття кіноклубу на тему «Громадськість — на сторожі правопорядку».

Для членів кіноклубу демонструвались фільми «Господар тайги», «Без права на помилку», «Свій» та інші.

Л. САФРО.

Громадські приймальні

В громадській приймальні редакції газети «Ленінський прапор» в березні відвідувачів прийматимуть:

2 —Гаркуша М. П.
3, 20—Головань Г. Ф.
4 —Дмитрієв П. І.
5 —Кулявін К. І.
6 —Оздоба З. Т.
9, 23—Каргіна Л. К.
10, 24—Малоок А. А.
11 —Натальченко А. Т.
12, 25—Пономаренко А. С.
13 —Півняк Г. Д.
14, 26—Семеха К. К.
16 —Самосій А. А.
17, 27—Тітенський Д. М.
18, 30—Шорін А. Я.
19, 31—Черниш О. Т.

Громадська приймальна працює з 9 до 13 години.

* * *

В громадській приймальні редакції газети «Ленінський прапор» в селищі Нова Прага в березні відвідувачів прийматимуть:

2—Толмач К. П.
4—Журавльов А. П.
5—Кузьменко А. Г.
6—Довгий Г. О.
9—Талишов М. І.
11—Кравцов М. П.
12—Кошовий П. Т.
13—Лотов Г. З.
16—Крупський Л. Я.
17—Люльков В. Т.
18—Пинькало Є. М.
20—Чернов В. К.
23—Носик І. К.
25—Оводенко П. І.
27—Скорик І. А.
30—Залевський І. Ф.

Редактор
Х. СОКОЛОВСЬКИЙ.

Присвячено з'їзду партії

У Войнівській середній школі відбувся мітинг, присвячений початку роботи XXVI з'їзду КПРС. Мітинг відкрила секретар парторганізації школи С. С. Овдійчук і розповіла про керівну роль Комуністичної партії Радянського Союзу в побудові комуністичного суспільства, про досягнення радянського народу в період підготовки до з'їзду.

Представники всіх класів розповіли, якими успіхами зустріли форум комуністів комсомольці і піонери школи.

М. ПАСЕКА,
організатор позакласної роботи.

* * *

Збір дружини на тему «На комуністів рівняємо крок» відбувся в день відкриття з'їзду в міській середній школі № 7. До школярів прибули шефи з брикетної фабрики «Байдаківська». Секретар парткому С. К. Скоба і робітниця фабрики Л. Е. Мурашова розповіли про досягнення трудівників фабрики в передз'їздівському змаганні.

Школярі здали рапорти про навчання і громадсько корисну роботу в період підготовки до з'їзду КПРС.

П. КАЧАН,
секретар парторганізації середньої школи № 7.

Фоторепортаж

У малят новосілля

Дзвінкі веселі голоси наповнюють щоранку подвір'я дитячого комбінату, що в селищі Приютівка. Почав працювати цей заклад нещодавно. Хороший подарунок одержали юні мешканці селища напередодні XXVI з'їзду Компартії України та XXVI з'їзду КПРС. Це нові типові ясла-сад на 140 місць. Світлі групові кімнати, просторі куточки для ігор, зручні спальні, музичний зал—все це надано в розпорядження маленьких господарів.



З перших днів роботи нового дошкільного закладу завідуюча Л. Ф. Сергєєва та методист Л. В. Бойко докладають чимало зусиль, щоб добре налагодити учбово-виховну роботу.

Виключна увага приділяється турботі про здоров'я підростаючого покоління. Люблять діти прогулянки, ігри на свіжому повітрі (фото зліва).

Вихователі організовують з дітьми цікаві ігри, змістовно проводять заняття. Наш фотокореспондент побував на занятті, яке проводила в середній групі вихователька Л. А. Устенко (фото справа).

А у вихованців підготовчої групи уже більше турбот. Вони активно готуються до школи. Вихователькі Л. В. Гаряча та Н. І. Кондратьєва вчать малят читати і писати.

Дбають тут і про трудове виховання дошкільнят. Малята охоче працюють у куточку природи. А старші вихованці допомагають дорослим накривати на стіл і прибирати посуд. Діти самі застелять ліжка (фото внизу).

Радісно живеться дітям в новому дитячому садку, де вони щодня, щогодини відчувають турботу про себе, тепло материнських рук.

Т. ШЕВЧЕНКО,
інспектор - методист райвно.
Фото М. ПАЛЬЧИКА.





Почин схвалено

Відбулося засідання міської комісії сприяння Радянському Фонду миру, на якому обговорено підсумки роботи комісії за 1980 рік.

Член комісії, Герой Радянського Союзу А. Ф. Худякова, розповіла про інтернаціональні зв'язки з іншими країнами, про діяльність міського краєзнавчого музею.

На засіданні затверджено перспективний план роботи комісії на 1981 рік, в якому передбачено здійснити важливі заходи патріотичної роботи.

Схвалено почин колективу робітників м'ясокомбінату — ознаменувати XXVI з'їзд КПРС високопродуктивною працею і перерахувати одноденний заробіток в Радянський Фонд миру.

Г. МОЛЧАНОВ,
голова міської комісії Радянського Фонду миру.

ПОЗДОРОВЛЕННЯ

робітниці Олександрійського хлібозаводу ХОХЛОВІЙ Т. Ю.

ШАНОВНА ТЕТЯНА ЮХИМІВНА!

Сердечно вітаємо Вас з 50-річчям з дня народження. Бажаємо міцного здоров'я, щастя, довголіття та успіхів у праці.

МІСЬКВИКОНКОМ.

«ЛЕНИНСКОЕ ЗНАМЯ» — орган Александрийских городского и районного комитетов Компартии Украины, городского и районного Советов народных депутатов Кировоградской области (выходит на украинском языке).

АДРЕСА РЕДАКЦІЇ: Індекс 317900, м. Олександрія, вул. Шевченка, 74.

ТЕЛЕФОНИ: редактора — 2-23-45, відділів: партійного життя — 2-24-33, промисловості — 2-36-63, сільського господарства —2-27-73, відповідального секретаря — 2-35-63, відділу листів — 2-01-43, приймальні — 2-22-32, бухгалтера — 2-27-93.

Олександрійська міська друкарня Кіровоградського облуправління у справах видавництв, поліграфії і книжкової торгівлі. м. Олександрія, вул. Шевченка, 81.
Індекс 62065, Спосіб друку високий. Телефони: 2-31-35, 2-34-70. Тираж 27850. Обсяг 1 друк. арк. Зам. № 1625.

ПРОЛЕТАРІ ВСІХ КРАЇН, ЄДНАЙТЕСЯ!

Ленінський ПРАПОР

ГАЗЕТА НАГОРОДЖЕНА ПОЧЕСНОЮ ГРАМОТОЮ ПРЕЗИДІЇ ВЕРХОВНОЇ РАДИ УРСР

Березень
3
Вівторок
1981
№ 35 (9059)
Ціна 2 коп.
Газета виходить у вівторок, середу, п'ятницю, суботу.

ОРГАН ОЛЕКСАНДРІЙСЬКИХ МІСЬКОГО ТА РАЙОННОГО КОМІТЕТІВ КОМПАРТІЇ УКРАЇНИ, МІСЬКОЇ ТА РАЙОННОЇ РАД НАРОДНИХ ДЕПУТАТІВ КІРОВОГРАДСЬКОЇ ОБЛАСТІ

ГАЗЕТА ВИДАЄТЬСЯ З 26 БЕРЕЗНЯ 1919 РОКУ

XXVI З'ЇЗД КОМУНІСТИЧНОЇ ПАРТІЇ РАДЯНСЬКОГО СОЮЗУ

Москва. (ТАРС). У другій половині дня 27 лютого делегати розпочали обговорення доповіді Голови Ради Міністрів СРСР О. Тихонова про Основні напрями економічного і соціального розвитку СРСР на 1981—1985 роки і на період до 1990 року.

Промовці, які виступають з трибуни з'їзду, відзначають, що науково обґрунтована програма дальшого піднесення народного господарства країни дістала всебічне теоретичне і політичне обґрунтування у Звітній доповіді ЦК КПРС і знайшла своє конкретне втілення в проекті Основних напрямів. Ці документи, підкреслюють делегати, пройняті турботою про благо радянських людей, про процвітання і зміцнення могутності соціалістичної Батьківщини.

У дебатах виступили: перший секретар Московського обкому партії В. І. Конотоп, перший секретар Кемеровського обкому партії Л. О. Горшков, Голова Ради Міністрів Української РСР О. П. Ляшко, міністр автомобільної промисловості В. М. Поляков.

У промовах підкреслюється, що характерна риса нової п'ятирічки — поворот до ефективності і якості. Ставиться завдання прискорити технічне переозброєння підприємств. Необхідно також забезпечити максимальну віддачу від тих коштів, які вкладаються в розвиток агропромислового комплексу країни. Важливі завдання поставлено і перед працівниками транспорту. Значні резерви має вугледобувна галузь на сході країни. Промовці пропонують схвалити внесений на обговорення з'їзду проект Основних напрямів.

З привітаннями виступили Генеральний секретар Компартії Чілі Л. Корвалан, Голова Німецької Компартії Г. Міс, Генеральний секретар ЦК Йеменської Соціалістичної Партії Алі Насер Мухаммед.

Увечері 27 лютого делегатів і гостей з'їзду вітали представники радянської молоді. Під звуки урочистого маршу в зал Кремлівського Палацу з'їздів увійшли колони юнаків і дівчат, піонери і жовтенята. Бурхливими оплесками зустріли делегати переможців всесоюзної естафети комсомольських справ «Десятій п'ятирічці — ударний фініш! XXVI з'їздові КПРС — гідну зустріч!» Юність країни рапортувала партійному з'їздові про участь у виконанні рішень XXV з'їзду КПРС, про успіхи в праці і навчанні.

28 лютого на з'їзді було продовжене почате напередодні обговорення доповіді «Основні напрями економічного і соціального розвитку СРСР на 1981—1985 роки і на період до 1990 року». Промовці — представники партійних організацій республік, країв і областей висловлювали впевненість у тому, що одинадцята п'ятирічка ознаменується новими славними звершеннями героїчного робітничого класу, колгоспного селянства і народної інтелігенції, підкреслювали, що наші плани мають мирний, творчий характер.

У дебатах виступили директор Калінінського виробничого трикотажного об'єднання Л. І. Тихомирова, Голова Ради Міністрів Казахської РСР Б. А. Ашимов, голова ВЦРПС О. І. Шибаєв, перший секретар Саратовського обкому партії В. К. Гусєв, міністр газової промисловості С. А. Оруджев.

Досвідом роботи районної ланки по здійсненню аграрної політики партії поділилась, виступаючи на з'їзді, перший секретар Сорочинського райкому КПРС Оренбурзької області А. П. Осокіна. Чималою мірою успіхам виробництва, сказала вона, сприяє турбота районної партійної організації про поліпшення умов праці і побуту сільських трудівників.

Про турботу сільських шкіл-комплексів Бєлгородської області над всебічним вихованням дітей сільських трудівників повідомила лікар-педіатр Ракитянської районної лікарні Л. І. Дьячкова. На її думку, над дальшим розвитком і вдосконаленням досвіду цих шкіл повинні спільно подумати вчені, працівники Міністерств охорони здоров'я та освіти.

Міністр сільського господарства СРСР В. К. Месяц розповів про завдання, які стоять перед землеробами і тваринниками, сільськогосподарським машинобудуванням, ученими-аграрниками.

У багатьох промовах відзначалось, що ефективне господарювання вимагає чіткої організованості, творчого ставлення до справи, воно не сумісне з розхлябаністю, порушеннями трудової дисципліни. Велике значення має активна участь трудящих в управлінні виробництвом, підвищення ролі профспілок у вирішенні виробничих і соціальних питань. Делегати вказували на величезне значення соціалістичного змагання, розгортання всенародного руху за раціональне використання ресурсів.

З привітаннями з'їздові виступили Генеральний секретар ЦК Компартії Греції Х. Флоракіс, заступник Генерального секретаря Партії Арабського соціалістичного відродження Сірії А. аль-Ахмар, Голова Компартії Фінляндії А. Саарінен, член Постійного політичного комітету ЦК, секретар Центрального Комітету Партії ФРЕЛІМО (Мозамбік) М. душ Сантуш, Генеральний секретар Компартії Великобританії Г. Макленнан, один з керівників Єдиного фронту національного порятунку Кампучії Пен Сован, член Національного керівництва Сандіністського фронту національного визволення Нікарагуа К. Н. Тельєс та інші зарубіжні гості.

На ранковому засіданні з'їзду 2 березня було завершено обговорення доповіді Голови Ради Міністрів СРСР М. О. Тихонова про Основні напрями розвитку країни. В дебатах виступили міністр шляхів І. Г. Павловський, перший секретар Новосибірського обкому партії О. П. Філатов.

З'їзд одноголосно прийняв постанову, в якій затвердив Основні напрями економічного і соціального розвитку СРСР на 1981—1985 роки і на період до 1990 року. Раді Міністрів СРСР доручено розробити відповідно до Основних напрямів проект Державного плану економічного і соціального розвитку СРСР на 1981—1985 роки і внести його на розгляд Верховної Ради СРСР в жовтні 1981 року.

Потім було прийнято постанову з'їзду про листи трудящих і апеляції комуністів, адресовані XXVI з'їздові КПРС.

З привітаннями з'їздові виступили Генеральний секретар ЦК Колумбійської Компартії Х. Вієйра, Генеральний секретар Компартії Аргентіни А. Фава, член Політбюро ЦК Конголезької партії праці П. Нзе.

З'їзд продовжує роботу.

Комуніст Ф. Ф. В'язовський тривалий час працює електромеханіком зв'язку станції Користівка. Він постійно утримує у відмінному стані апаратуру сигналізації, бере активну участь у раціоналізаторській діяльності. На рахунку Федора Федоровича немало удосконалених схем, різних пристроїв, що полегшують обслуговування і ремонт електроапаратури.

Свій багатий досвід Ф. В'язовський передає молодим спеціалістам.

На знімку: Ф. Ф. В'язовський за роботою.

Фото Т. Долгової.

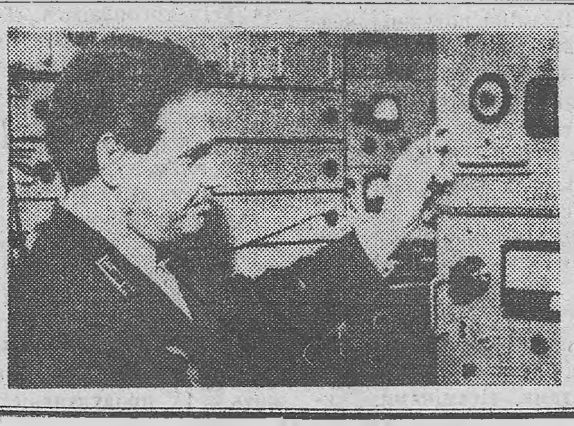

НОВИНИ, ПОДІЇ, ФАКТИ

Здано в експлуатацію

Ще один 9-поверховий будинок здали в експлуатацію трудівники будуправління № 3 тресту «Олександріяважбуд». Незабаром тут справлять новосілля 143 сім'ї робітників електромеханічного заводу та інших підприємств.

Цей будинок прикрасив новий житловий масив «Південний». На оздобленні квартир старанно попрацювала бригада малярів під керівництвом Ганни Григорівни Бєляєвої, делегата XXVI з'їзду Компартії України.

А. ПІДГОРНА.

Машини—хліборобам

Кожного року радгосп «Більшовик» одержує від держави нову техніку. Лише останнім часом промисловість постачила нам зернозбиральний комбайн «Нива», два силосозбиральних комбайни, дві жатки для заготівлі сіна та іншу сільськогосподарську техніку.

Нині в радгоспі налічується 11 зернозбиральних комбайнів «Нива», 41 трактор різних марок та багато інших машин.

І. СПЕРЕСЕНКО,
механік.

Успіх механізаторів

Колектив управління механізації тресту «Олександріяважбуд» 21 лютого виконав соціалістичні зобов'язання, які брав на честь XXVI з'їзду КПРС. Самовіддано працював екіпаж штукатурів, яким керує Н. М. Остапенко. Жінки проводять опоряджувальні роботи на 144-квартирному будинку в районі школи № 17. Гідну лепту у виконання соціалістичних зобов'язань внесли екскаваторники А. С. Сокур та О. С. Чепурко, екіпаж механізаторів І. Ф. Маценка.

М. СТРИЖАК,
начальник управління механізації.

Раніше, ніж намічали

У своїх соціалістичних зобов'язаннях на честь XXVI з'їзду КПРС колектив відділу «Галантерея» універмагу «Ювілейний» намічав планове завдання двох місяців по продажу товарів населенню міста завершити до дня відкриття Всесоюзного форуму. Завзято працювали продавці, використовували прогресивні форми торгівлі. І слова свого дотримали. Уже 19 лютого колектив відділу «Галантерея», який очолює комуніст Л. В. Солонина, рапортував про виконання взятого зобов'язання.

А через два дні завершили лютневе завдання відділи «Трикотаж» та «Взуття», де завідуючими члени КПРС Є. В. Андрієнко і Л. М. Товмаченко.

Успішно справився з планом двох місяців універмаг в цілому.

Г. ПРИХОДЬКО.

Рівняння на передовиків

Серед ветеранів механічного цеху рудоремонтного заводу напередодні 110-ї річниці з дня народження В. І. Леніна одним з перших рапортував про завершення особистого завдання десятої п'ятирічки токар О. П. Підгорний. Тоді він дав слово до дня відкриття XXVI з'їзду КПРС виконати план 1981 року. Своє зобов'язання передовик виконав успішно.

Напередодні з'їзду О. П. Підгорний виступив з новою ініціативою: в день відкриття партійного форуму виконати дві змінні норми. Цю ініціативу підхопили токар В. М. Яровий, слюсар П. Г. Чорний та інші.

І сьогодні, продовжуючи добрий почин, кращі верстатники і слюсарі виконують норми на 130—150 процентів.

А. ПЕТРОВА.

Внесок новаторів

Цікаву технічну новинку нещодавно впровадили раціоналізатори Семенівського заводу гірського воску електрослюсарі А. І. Панченко та М. В. Горностаєв. Вони удосконалили конструкцію розчіплювача максимального струму в мережі.

Раніше ці пристрої часто виходили з ладу, а заміни їм на заводі не було. Тепер удосконалені розчіплювачі служать надійно і довго, забезпечують чітку роботу електросхеми.

Економічний ефект за попередніми підрахунками становить близько п'яти тисяч карбованців.

Л. ШЕРЛАЄВ,
інженер.

Комсомольське життя

МИНУЛО ЧОТИРИ МІСЯЦІ

На звітно-виборних комсомольських зборах радгоспу «Більшовик», які відбулися у жовтні минулого року, роботу комітету комсомольці визнали незадовільною.

Звітував секретар комітету комсомолу Олексій Мотуленко. У виступах промовці говорили про несплату членських внесків окремими членами спілки, пропуски занять комсомольського навчання та інші порушення вимог Статуту ВЛКСМ.

Члени комітету не приділяли належної уваги спортивній, культурно-масовій роботі, слабо діяли штаб «КП», інші молодіжні організації.

Комітет та його секретар не завжди контролювали і вимагали від комсомольців виконання доручень.

Минуло чотири місяці від звітно-виборних зборів. За цей період проведено п'ять засідань комітету комсомолу. Розглянуто заходи виконання критичних зауважень та пропозицій.

Секретар комсомольської організації Валентина Сирафимовська розповіла про пожвавлення в роботі штабу «КП», його очолив В. Кодак — головний ветлікар радгоспу. Механізатор П. Куньйо організував гурток художньої самодіяльності. Поставлено два концерти.

Добре працюють комсомольці тракторист-екскаваторник Сергій Тимошенко, шофер Олексій Мотуленко, молодий тракторист Микола Корнєв та інші.

Над здійсненням критичних зауважень краще працюють проти минулого члени комітету комсомолу Н. Мартинюк — бригадир свиноферми, В. Колесник — ветфельдшер, В. Скорик — механік відділка, водії В. Галик, В. Степняк.

Але треба визнати, що далеко не все зроблено, хоч минуло вже чимало часу. Жодного разу не проведено загальних зборів комсомольців. До цього часу не заслухали комсомольців В. Дяченко, В. Носкова, В. Стецевяка та інших, які порушують вимоги Статуту. Мають місце недоліки в роботі гуртків політосвіти.

Не приділяється належної уваги змістовним методичним формам відпочинку молоді.

Треба закинути докір керівникам радгоспу, членам партбюро, особисто директору А. Шаповалу та секретарю партійної організації І. Чумаку, за послаблення уваги до молоді. Необхідно зробити все можливе, щоб активізувати комсомольців, спрямувати їх зусилля на виконання прийнятих рішень і заходів.

В. КРУПНИК.

Турботи сількорів

Постанова ЦК КПРС і Ради Міністрів СРСР «Про додаткові заходи по підготовці і проведенню весняних польових робіт у 1981 році» націлює трудівників колгоспів і радгоспів на проведення весняних польових робіт на високому агротехнічному рівні.

В колгоспі імені Фрунзе громадська оглядова сількорівська бригада разом із членами постійної сільськогосподарської комісії Червонокам'янської сільської Ради перевірили, як готується насіння і техніка до весни. Приємно, що колгоспники вчасно очистили і довели до високих кондицій весь посівний матеріал.

Механізатори поставили на лінійку готовності всі сівалки, культиватори, зчепки. Йде ремонт тракторів та зернозбиральних комбайнів. Перед на ремонті техніки ведуть колективи тракторних бригад № 4 та № 3, які очолюють В. Г. Тищенко і В. П. Іщенко.

Про наслідки перевірки підготовки сільськогосподарської техніки та посівного матеріалу до весняного засіву сількори доповіли на розширеному засіданні правління колгоспу.

Г. САВЧЕНКО,
керівник оглядової сількорівської бригади.

Додатково до зобов'язання

Степанида Шаповалова здобула в колективі працівників четвертої ферми колгоспу «Заповіт Леніна» добру трудову славу. Вона завжди добивається найвищих приростів живої ваги тварин. Передова телятниця не раз відзначалась перехідним червоним вимпелом. Вона утримує його і зараз.

Ставши на передз'їздівську трудову вахту, С. Шаповалова зобов'язувалась одержувати щодня по 600 грамів приросту живої ваги кожної тварини. Своє зобов'язання передова тваринниця перевиконала — довела середньодобовий приріст ваги кожного теляти до 823 грамів. З початку року вона одержала близько 30 центнерів приросту ваги тварин — на 5,4 центнера більше, ніж брала зобов'язання.

В. ЩЕРБИНА.

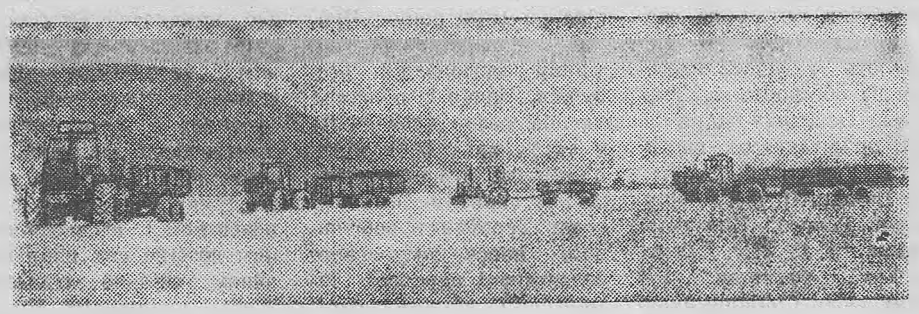

Закарпатська область. Трудівники колгоспу «31 а річниця Жовтня» Перечинського району рік у рік добиваються високих урожаїв картоплі, кукурудзи, буряків.

Тепер механізатори живуть весняними турботами. На поля вивозяться органічні добрива. На кожен гектар сільгоспугідь намічено вивезти по 60 тонн органічних добрив.

На знімку: вивезення добрив.

Якість твоєї праці

Корми за рецептами

Всі ферми району забезпечує кормами Глибоцький міжгосподарський комбінат кормів. Створений десять років тому на базі звичайного сільського млина, він став нині одним з найбільших у республіці підприємств по виготовленню за індустріальною технологією найрізноманітніших повнораціонних сумішок. На 15-гектарній території розмістився цілий комплекс виробничих і підсобних споруд: цех гранулювання, цех брикетування, сушильні та інші цехи. Кожен з них — це по суті окреме підприємство, оснащене сучасним технологічним обладнанням. Тут і електронні пульти управління, і не зовсім звичайні екструдерні автоматичні лінії для збагачування кормосумішок синтетичними азотовмісними сполуками, і навіть могутні авіаційні двигуни, встановлені в зерносушильних пунктах.

Комбінат має добре розвинуте складське господарство, де повністю механізовано всі процеси. Місткість його дозволяє зберігати під одним дахом весь наявний у районі фонд фуражного зерна. Під час жнив колгоспи і радгоспи не завозять його в свої комори, а прямо з полів чи токів відправляють на комбінат. Натомість господарства регулярно протягом року одержують звідси повноцінні концентровані корми.

Щозміни потужні конвейєри комбінату видають близько 200 тонн збалансованих за всіма компонентами гранул, брикетів, розсипних комбікормів. Більш як наполовину вони складаються з соломи, стержнів качанів кукурудзи, полови, жому, фруктових вичавок та інших відходів. У процесі виробництва все це збагачується макро- і мікроелементами, вітамінами, активними біологічними речовинами.

— Звичайно, збудувати таке підприємство силами одного колгоспу було б неможливо, — сказав директор комбінату Г. О. Андрон. — Тому й вдалися до кооперації, до об'єднання зусиль і коштів усіх господарств. Тепер ми повністю забезпечуємо повнораціонними кормами міжгосподарський комплекс по виробництву яловичини на 15 тисяч голів худоби, а також ферми всіх колгоспів і радгоспів району. Наші корми гарантують у будь-яку пору року 800—1000-грамові добові прирости при мінімальній затраті праці скотарів. Від комбінату у значній мірі залежить і продуктивність молочнотоварних ферм.

Технологічна лінія «фуражне поле—завод—ферма» діє безвідмовно.

В планах колективу — дальше нарощування потужностей, розширення асортименту за рахунок виготовлення високобілкової макухи з відходів переробки технічних культур, випуску брикетів з люцерни і конюшини, приведення в дію інших резервів. Все це дасть змогу забезпечити високоякісними кормами не лише громадське тваринництво, але й худобу, яка є в особистій власності громадян.

Чернівецька область.

С. КАШТАЛЯНЧИК,
кор. РАТАУ.

Наш пресконтроль

«ПІДСУМКИ ЗОБОВ'ЯЗУЮТЬ»

Передову статтю під таким заголовком було опубліковано в «Ленінському прапорі» 20 січня ц. р. В ній піддавався критиці ряд господарств району за низький рівень організації праці тваринників. Зокрема, говорилось про недоліки в роботі доярок і скотарів колгоспу імені Петровського. Формальне ставлення керівників до розгортання трудового суперництва призвело до зниження надоїв молока.

Голова правління колгоспу В. А. Лукій повідомив редакції, що виступ газети обговорено в колективах працівників ферм. Критичні зауваження визнано справедливими.

Правління колгоспу розробило заходи по моральному і матеріальному стимулюванню тваринників за 12-бальною системою.

Зооветспеціалістів, бригадирів та завідуючих фермами зобов'язано щоденно, подекадно і щомісяця підбивати підсумки роботи тваринників.

* * *

Секретар парткому радгоспу імені Гагаріна В. М. Юрченко повідомив редакції, що передова стаття газети «Підсумки зобов'язують» стала предметом обговорення на засіданні парткому.

Керівників ферм, зооветпрацівників зобов'язано дбати про забезпечення необхідних умов для підвищення продуктивності молочного стада.

Нині організація праці тваринників поліпшилась. Розгорнулось трудове суперництво між доярками та скотарями.

«ЗИМА НА ФЕРМАХ»

В передовій статті під таким заголовком (газета за 13 грудня 1980 року) критиці піддавався колгосп імені Кірова. На першій фермі цього господарства годівниці не відремонтовані, корми погано готували до згодовування. Трудова дисципліна на низькому рівні.

Виступ газети, як повідомив секретар парткому колгоспу А. Клименко, обговорено на засіданні правління. Критику визнано справедливою.

Вжито заходів по усуненню недоліків. Автонапувалки та годівниці в корівниках відремонтовано. Корми завозяться регулярно, поліпшено їх підготовку до згодовування. Надої молока зростають.

На фермах проведено збори тваринників, на яких обговорено питання про стан трудової дисципліни.

«ПАСИВНІСТЬ»

В рейдовому матеріалі, надрукованому в «Ленінському прапорі» 26 грудня минулого року, під таким заголовком писалось про недоліки в організації зимівлі громадської худоби на молочнотоварній фермі № 1 радгоспу «Більшовик».

Як повідомив редакції секретар парторганізації І. Чумак, виступ газети обговорено на зборах працівників ферми та на бюро парторганізації. Критику визнано правильною.

Нині тваринницькі приміщення побілено. Вікна засклено. Корми завозяться на ферму регулярно. Запущено в роботу бочку Марчука.

На період зимівлі худоби на фермі створено партійну групу.

ЛЕНІНСЬКИЙ ПРАПОР
2 стор. 3 березня 1981 р.

Працювати без відстаючих

Активні виробничники

В ремонтній майстерні Новопразького відділення сільгосптехніки слюсарів Б. П. Артюхова і Г. М. Капусту знають як кваліфікованих спеціалістів, наставників молоді, безкорисливих суперників соціалістичного змагання.

Близько двадцяти років тому прийшли вони в наш колектив. Чесною працею, сумлінним ставленням до виконання громадських доручень завоювали повагу товаришів. Борис Петрович ремонтує гідросистеми бурякозбиральних комбайнів, а його суперник по змаганню — Григорій Миколайович — вали та коренепідбирачі.

Завзято працюють слюсарі. Так, в січні Б. П. Артюхов виконав завдання на 121 процент, а Г. М. Капуста — на 117 процентів.

Добрих успіхів добилися слюсарі і в лютому. В дні роботи XXVI з'їзду КПРС вони значно перевиконують змінні завдання. Їх велика заслуга в тому, що колектив майстерні достроково вправся з місячним завданням і відремонтував понад план сім бурякозбиральних комбайнів.

На робочих місцях слюсарів завжди зразковий порядок. Інструменти, запасні деталі, матеріали на своїх місцях. А тому не доводиться їм втрачати час, щоб знайти потрібну річ. Цього вимагають наставники і від своїх учнів та молодих колег. А їх у Бориса Петровича і Григорія Миколайовича немало. Ось, наприклад, Олександр Северин під керівництвом Г. М. Капусти добре оволодів прийомами роботи. Нині юнак служить в лавах Радянської Армії. Але після служби обіцяв обов'язково повернутися в рідний колектив.

Не одному юнакові розкрив секрети слюсарної справи і Б. П. Артюхов. Нині Борис Петрович і Григорій Миколайович допомагають оволодіти майстерністю слюсаря дев'ятикласникам Новопразької спеціальної школи-інтернату, які проходять тут практику.

Акуратно виконують роботящі виробничники і громадські доручення. Комуніст Б. П. Артюхов — агітатор, член робітничого комітету профспілки, дружинник.

Часто можна побачити на вулицях селища з червоною пов'язкою на руці і Г. М. Капусту. Він теж член добровільної народної дружини, а в своєму колективі член групи народного контролю.

За сумлінну багатолітню працю, громадську активність Б. П. Артюхова і Г. М. Капусту занесено на Дошку пошани підприємства. А Григорія Миколайовича нагороджено медаллю «За трудову доблесть».

І. ТКАЧОВ,
заступник секретаря парторганізації.

Партійне життя: стиль роботи

Головне—контроль і перевірка виконання

Одна з важливих складових організаторської діяльності секретаря партійної організації є контроль і перевірка виконання. Первинна парторганізація Олександрійської швейної фабрики, де секретарем начальник відділу кадрів В. М. Калуга, уміло здійснює контроль за виконанням рішень вищестоящих органів та своїх власних.

На останніх звітно-виборних зборах комуністи дали принципову оцінку діяльності бюро, відзначили позитивне в роботі, вказали на недоліки та упущення, намітили шляхи поліпшення всієї роботи. Зауваження і пропозиції партійців знайшли відображення у прийнятому рішенні. Воно стало програмою дій на тривалий період.

Нині за наказом комуністів партбюро виявляє велику турботу про відбір і прийом у партію кращих виробничників. Підготовлено до прийому кандидатами в члени КПРС чотири трудівники, один прийнятий кандидатом в члени партії.

Випробуваною і дійовою формою перевірки виконання є звіти керівних працівників на засіданнях бюро та зборах.

Можна навести ряд прикладів, коли партбюро фабрики через обговорення звітів господарських керівників добилося значного поліпшення справ на фабриці.

Про стан розгляду листів, скарг і заяв трудящих та організацію прийому громадян розповіла на засіданні бюро директор фабрики М. І. Письменна. А бухгалтер М. О. Ільченко тримав звіт про стан збереження соціалістичної власності та первинного обліку матеріальних цінностей на підприємстві. Це сприяло підвищенню відповідальності комуністів за доручену справу, дало можливість керівникам краще дізнатися про потреби і запити трудящих.

Однією з головних турбот партійної організації сьогодні є дальше підвищення ролі колективу у вирішенні економічних та соціально-культурних завдань. Прикладом ініціативи партійців може бути розгортання руху за дострокове виконання планів п'ятирічки, за гідну зустріч XXVI з'їзду КПРС. Зачинателями його були комуністи — передовики виробництва А. І. Шкарбань, Н. І. Горовецька, В. І. Додатко та ін.

Досягнуті результати викликають заслужене почуття гордості. Однак заспокоюватися немає підстав. На фабриці є ще вузькі місця на виробництві, є й недоробки. Один з них — неритмічна робота підприємства. Про це говорили комуністи на звітно-виборних зборах. Причина — відсутність потрібних тканин, зокрема, на пошиття пальт для учнів профтехучилищ. Через відсутність матеріалів підприємство не завжди виконує плани по асортименту виробів. Не все гаразд і з якістю продукції. Не вижиті факти повернення крою з пошивних цехів у підготовчо-розкрійний.

З метою підвищення якості виробів на фабриці розроблено конкретні заходи, постійно удосконалюється комплексна система управління якістю. Вона охоплює всі технологічні процеси, але перш за все стандарти.

Всього впроваджено 32 стандарти. Це дозволило правильно оцінити внесок кожного трудівника в справу поліпшення якості виробів.

Немало ще треба попрацювати секретарю партбюро В. М. Калузі, адміністрації фабрики, щоб зауваження і пропозиції, висловлені членами КПРС на партійних зборах, були реалізовані.

Т. СІРА,
слухачка Одеської Вищої партійної школи.



Людмила Олександрівна Гаврилова шістнадцять років працює на мебельній фабриці. Вона—верстатниця 4-го розряду. На заготовці деталей для диван-ліжок змінні завдання виконує на 125 процентів. Вона володіє кількома суміжними операціями. Їй присвоєно звання «Краща за професією». Людмила Олександрівна—профгрупорг цеху машинної обробки, учасниця художньої самодіяльності.

За сумлінну працю її занесено на Дошку пошани фабрики.

На знімку: ударник комуністичної праці Л. О. ГАВРИЛОВА.

Фото М. ПАЛЬЧИКА.

Щоб не гасли лампочки

На все життя запам'ятався Віктору Дмитровичу Сорокуну його перший трудовий день в міськелектромережі. Зараз він посміхається, згадуючи, яким невмілим і незграбним почував себе тоді. А відбулася ця подія у травні далекого 1959 року.

Праця електромонтера складна. Від того, як своєчасно буде відремонтована лінія електропередачі, або ліквідовано пошкодження в трансформаторі, залежить безперебійний ритм праці багатьох підприємств міста. Отже, праця електромонтера ще й відповідальна.

В 1965 році комуністи міськелектромережі прийняли Віктора Дмитровича до своїх лав. Відповідальність стала подвійною. Адже комуніст повинен завжди бути попереду.

Вже майже 22 роки В. Сорокун «лікує» електромережі міста. Нині очолює оперативно-виїзну бригаду, яка спеціалізується на усуненні пошкоджень. Інколи за добу доводиться виїжджати на 10—15 викликів. Та на підприємстві знають, якщо виїхала бригада Сорокуна, пошкодження буде ліквідовано своєчасно.

З 1976 року В. Д. Сорокун секретар партійної організації підприємства. На XXVI міській партконференції його обрали членом міського комітету партії.

В колективі поважають комуніста за досвід, за увагу до людей.

Віктор Дмитрович охоче передає свій досвід молоді.

В. ДЕРУСОВ.

Сповна віддається роботі

ТРУДОВЕ життя Володимира Антоновича Полтавця пов'язане з нашим містом. Саме тут двадцять років тому почав він працювати лікарем. Спершу очолював медпункт на брикетній фабриці «Байдаківська». Вміє він уважно вислухати людину, правильно встановити діагноз і призначити лікування. Брикетники й зараз ідуть до В. А. Полтавця як до «свого» лікаря.

Швидко проявилися і організаторські здібності молодого лікаря. Через два роки його призначають завідуючим поліклінікою міськлікарні № 3, а невдовзі й головним лікарем. Роботи, звичайно, прибавилось. Адже під його керівництвом працює майже 200 чоловік. Підвищилась і відповідальність за здоров'я хворих. Та Володимир Антонович в своїй роботі завжди залишається вірним клятві медичного працівника.

Особливою віхою в трудовій біографії В. А. Полтавця став 1964 рік. Тоді його прийняли до лав КПРС. Він виправдує таке високе звання.

Ще з більшим завзяттям взявся до роботи. Чимала його заслуга в тому, що за останній час значно зміцніла матеріальна база лікарні. Знизилась плинність кадрів, і, що найбільш важливо, поліпшилися наслідки лікувальної роботи.

— У цьому не тільки моя заслуга, — говорить Володимир Антонович. — В лікарні працює чимало висококваліфікованих фахівців. Для яких повсякденним і невідкладним завданням стала боротьба за зміцнення здоров'я трудящих. Заслуженою повагою у трудівників користуються лікарі член КПРС Є. Д. Горовецька, Л. Д. Лященко, В. Г. Алексєєва, Т. М. Коханова та інші.

Працівники лікарні підтримують тісний зв'язок з виробничими колективами закріплених підприємств, ведуть значну профілактичну й санітарно-освітню роботу серед робітників та службовців. Успішно працює комісія по зниженню захворювань і попередженню травматизму. Головний лікар завжди цікавиться роботою цієї комісії, при потребі подає необхідну допомогу.

РОЗПОВІДІ ПРО КОМУНІСТІВ

Постійно контролює він і організацію харчування хворих бо це—один з необхідних компонентів для швидшого видужування. Ця копітка робота приносить бажані наслідки. Знизилась захворюваність серед трудівників шахти «Верболозівська», брикетної фабрики «Байдаківська» та інших підприємств.

За досягнуті успіхи в лікувальній і санітарно-профілактичній роботі серед населення в десятій п'ятирічці колектив лікарні нагороджувався перехідним Червоним прапором міськкому Компартії України та виконкому міської Ради народних депутатів. А портрети кращих медпрацівників — лікарів Л. Д. Лященко, В. Г. Алексєєвої, К. А. Левченко, фельдшера Л. В. Павленко заносилися на Дошку пошани облздороввідділу. П'ять медпрацівників нагороджено значками «Відмінник охорони здоров'я».

Є відзнаки за звитяжну працю і в головного лікаря. Він нагороджений Ленінською ювілейною медаллю, грамотами обласного та міського відділів охорони здоров'я. В. А. Полтавець неодноразово обирався депутатом міської Ради народних депутатів.

В книзі відгуків чимало подяк на адресу працівників лікарні, в тому числі й Володимиру Антоновичу. Йому вдячні мешканці міста О. Т. Черниш, Л. М. Прядко, О. О. Прядко та ін.

Комуніст В. А. Полтавець бере активну участь і в громадському житті колективу. Він пропагандист теоретичного семінару «Окремі проблеми наукового комунізму», регулярно виступає з лекціями, бесідами.

В роботу В. А. Полтавець вкладає набуті знання, все своє вміння, жар серця. Інакше він не мислить свого життя.

А. НАТАЛЬЧЕНКО,
позаштатний кореспондент.

Необхідність творити

Раціоналізаторською роботою я займаюся понад 10 років.

Минулий, 1980 рік для мене був врожайним на творчі знахідки. Рацпропозиції, які впроваджено у виробництво, дали економічний ефект в сумі 900 карбованців.

Дорого обходився для автопідприємства ремонт кронштейна кузова автомобіля МАЗ. Щоб замінити деталь, доводилося вирізувати її автогеном, виточувати іншу і знову проводити зварювальні роботи. Довго і нераціонально. Я запропонував зробити деталь комбінованою. В кронштейн уварюється велика втулка, а в неї запресовується ще одна, тільки менша діаметром. Коли її робоча поверхня спрацюється, втулку можна легко замінити.

В минулому році у нас провадили конкурс на кращого раціоналізатора. Перше місце в ньому зайняв майстер автоколони № 4 О. І. Патлай. Економічний ефект від його пропозицій сягає за тисячу карбованців.

В. МАЖАЄВ,
токар філіалу № 1 об'єднання «Кіровоградважавтотранс».

Внесок ветерана

Більше 30 років трудиться на молокозаводі Г. М. Овчаренко. Ветеран користується загальною повагою в колективі. Георгія Матвійовича знають як відмінного виробничника, людину великої душі. Він — голова місцевкому профспілки.

Завжди піклується про створення найкращих умов для трудящих.

Працює Г. Овчаренко машиністом парових котлів. Робітник добре знає, що від його роботи у значній мірі залежить нормальна дія цехів і дільниць. А тому сумлінно виконує обов'язки, уміло регулює подачу пари і тепла в мережу.

Місяць тому колектив харчовиків урочисто проводжав Г. Овчаренка на заслужений відпочинок. Та ветеран вирішив ще попрацювати. А свою першу пенсію вирішив перерахувати в Радянський Фонд миру.

— Я пройшов вогнянними дорогами війни, — сказав колишній фронтовик. — і добре знаю, що це таке. Хочу, щоб ніколи не повторилося це лихоліття.

Е. НІКОЛАЄВСЬКА,
директор молокозаводу.

Працею звеличені

Для культармійців Будинку культури шахти «Світлопільська» стало традицією вшановувати ветеранів праці підприємства. Один з таких вечорів відбувся нещодавно.

Святково прикрашений зал, на сцені квіти. Звучить радіогазета. В ній розповідається про трудові здобутки світлопільських шахтарів на ударній з'їздівській вахті.

Під звуки маршу на сцену піднімаються ветерани праці. Тепло вітає їх, дякує за труд в ім'я любимої Вітчизни секретар парткому М. Ф. Орел.

Директор шахти Г. П. Тищенко вручив виробничникам медалі «Ветеран праці» і цінні подарунки.

Винуватців торжества гаряче вітали вихованці підшефного дитсадка № 34.

Свято переходить в інший, не менш приємний етап — відбувається посвячення молодих шахтарів в робітничий клас. Із словом-наказом до них звертається почесний шахтар, наставник молоді М. П. Федоров.

Учасники художньої самодіяльності дарують винуватцям торжества своє мистецтво. Відкрив концерт ансамбль народного танцю «Дружба». «Привітальний», «Червона калина», «Копіруш», «Сваги», «Російська кадриль» та інші танці були тепло зустрінуті присутніми в залі.

Як завжди, полонили серця глядачів пісні у виконанні солістів Н. Масової, В. Прохоренка. Хвилини сміху дарував відпочиваючим Ю. Красковський, який прочитав гумореску Е. Дударя «Пам'ятає, чи не пам'ятає».

У виконанні вокально-інструментального ансамблю «Оріон» прозвучали пісні для молодих шахтарів на їх побажання.

На закінчення соліст Будинку культури І. Кісарець виконав пісню «Спят курганы темные».

Вечір приніс задоволення і ветеранам підприємства, і молодим шахтарям.

Л. СУНЬКО,
інструктор - методист Будинку культури шахти «Світлопільська».

ЛЕНІНСЬКИЙ ПРАПОР
3 стор. 3 березня 1981 р.

Звітують працівники культури

Конференція працівників культури міста відбулася в знаменні дні — в дні роботи XXVI з'їзду Комуністичної партії Радянського Союзу. З доповіддю виступив заступник голови міськвиконкому В. К. Глущенко.

Виконуючи постанову ЦК КПРС «Про дальше поліпшення ідеологічної, політико-виховної роботи», заклади культури міста значно піднесли рівень ідейно-виховної і культурно-освітньої роботи, підвищили її ефективність.

Користуються популярністю народний театр міського Будинку культури, народний ансамбль танцю «Віночок», народний хор «Веселка», циркова студія Будинку культури райенергоуправління, духовий оркестр селища Димитрово (керівники: А. Гулак, В. Скляр, В. Каверний, В. Квітка).

Добре обслуговують відвідувачів центральна бібліотека імені О. С. Пушкіна (завідуюча відділом обслуговування Г. Варламова), центральна дитяча бібліотека № 1, бібліотеки - філіали № 2 і № 7 (завідуючі Ж. Городецька, Н. Вовк, В. Решетняк).

Велику цілеспрямовану роботу веде народний краєзнавчий музей (директор А. Худякова).

Успішно попрацювали в минулому році також культосвітнє училище, музичні школи № 1 та Димитровська, художня школа, міський Будинок культури (директори В. Карпов, В. Калішевич, В. Бабич, С. Ніколенко, О. Чекотило).

В Будинках культури міста працює 118 гуртків і колективів художньої самодіяльності. В минулому році тільки активістами клубних закладів міста прочитано більше 500 лекцій і доповідей, проведено 310 тематичних вечорів, влаштовано 350 концертів.

Великий вклад у формування марксистсько-ленінського світогляду, в мобілізацію трудящих на виконання завдань економічного і культурого будівництва, виховання трудящих в дусі радянського патріотизму і пролетарського інтернаціоналізму вносять бібліотеки.

В 72 бібліотеках міста налічується 1413 тисяч книг, залучено до читання 79693 читачі. Діє 51 пересувка. Бібліотечні працівники впроваджують нові форми і методи роботи з читачами.

Особливий розмах одержала пропаганда теоретичної спадщини В. І. Леніна, книг про його життя і діяльність, про успіхи радянського народу в комуністичному будівництві, про міжнародне значення перемог Країни Рад.

Значний вклад у виховну, пропагандистську і агітаційну робота серед трудящих міста внесли Будинки культури і клуби міста.

Благотворний вплив на культурне життя нашого міста має культосвітнє училище. Учні і викладачі допомагають колективам художньої самодіяльності, беруть участь в проведенні загальноміських масових заходів. За концертну програму, яку показав колектив учнів і викладачів на республіканському огляді училищ, присуджено третє місце.

Великий вклад у виховання людини комуністичного завтра вносять музичні і художня школи, об'єднана дирекція кінотеатрів і кіноустановок, книжкові магазини міста.

В обговоренні доповіді виступили Г. Молчанов — секретар теркому профспілки вугільників, В. Калішевич — директор музичної школи, Н. Дзбановська — директор міжспілкової централізованої системи бібліотек, Ж. Городецька — заступник директора центральної бібліотечної системи по роботі з дітьми, А. Криуленко — працівник історико - краєзнавчого музею міста, М. Тарасова — відповідальний секретар товариства книголюбів.

В роботі конференції взяли участь і виступили С. А. Балаянц — другий секретар міськкому Компартії України та В. Р. Решетніков — старший інспектор управління культури облвиконкому.

Учасники конференції прийняли звернення до всіх працівників закладів культури міста та соціалістичні зобов'язання на 1981 рік, обрали делегатів на обласну конференцію.

Кращі працівники закладів культури нагороджені грамотами. Активісти відзначені путівками по містах-героях та цінними подарунками.

В. ГОНЧАРЮК.

Громадська приймальна

В громадській приймальні редакції газети «Ленінський прапор» в селищі Димитрово в березні відвідувачів прийматимуть:

4, 20 — Калашніков С. Д.
6, 23 — Пастухова М. Д.
9, 25 — Фомічов П. П.
11, 27 — Чубенко К. П.
13 — Шанюк М. О.
16, 30 — Щербова Н. І.
18 — Горобець Г. В.

Громадська приймальна працює з 10 до 13 години в приміщенні селищної Ради народних депутатів.

Виправляємо помилки

В інтерв'ю «На зекономленому пальному», надрукованому в нашій газеті 25 лютого ц. р., з вини кореспондента допущені помилки.

В четвертому абзаці знизу другої колонки останнє речення слід читати: «В господарства району доставлено 86 тисяч тонн народногосподарських вантажів».

В останньому абзаці інтерв'ю слід читати: «А весь колектив автопарку за рахунок умілої експлуатації машин заощадив 8 тисяч літрів пального» і далі за текстом.

Редакція газети цим приносить вибачення перед читачами та колективом райсільгосптехніки.

На голубому екрані

ВІВТОРОК, 3 БЕРЕЗНЯ

9.05 Художній телефільм «Пора літніх гроз». 1 і 2 серії.
11.10 Фільм-концерт «Російські візерунки».
12.00 На XXVI з'їзді КПРС.
14.30 Новини.
14.50 Р. Щедрін. «Ленін у серці народному». Оратторія для солістів, мішаного хору і оркестру.
15.15 Літературні читання. М. Горький. «Пісня про Сокола», «Пісня про Буревісника».
15.35 Велика арена юного спортсмена.
16.05 Тележурнал «Звіздар».
16.50 Концерт з творів П. Чайковського.
17.30 Адреси молодих.
18.45 Сьогодні у світі.
19.05 Творчість народів світу.
19.40 «Запрошення до життя». Прем'єра фільму-вистави Ленінградського театру драми ім. О. С. Пушкіна за романом Л. Леонова «Російський ліс». (21.00 Програма «Час»). По закінченні —

СЕРЕДА, 4 БЕРЕЗНЯ

9.05 «Запрошення до життя». Фільм-вистава Ленінградського театру драми ім. О. С. Пушкіна. По закінченні — Новини.
14.30 Новини.
14.50 До 60-річчя Абхазької АРСР. Документальні телефільми «Абхазія», «Дружба».
15.35 Концерт Державного ансамблю пісні і танцю Абхазії.
16.05 VII зимова Спартакіада народів РРФСР. Ковзанярський спорт. Чоловіки і жінки. 500 м.
16.45 Концертний зал телестудії «Орля».
17.25 Прем'єра документального телефільму «Відрядження Владислава Пахомовича».
18.15 Відгукніться, сурмачі!
18.45 Сьогодні у світі.
19.00 Народні мелодії.
19.15 Рішення XXVI з'їзду КПРС — у життя.
19.30 Кубок європейських чемпіонів з футболу: «Спартак» — «Реал» (Мадрід).
21.00 Програма «Час».
21.35 Молодіжний вечір на виробничому об'єднанні «Московський електроламповий завод». По за-

ЧЕТВЕР, 5 БЕРЕЗНЯ

9.05 «Клятва Батьківщині». Кантата М. Пєскова. Виконує Великий дитячий хор Центрального телебачення і Всесоюзного радіо.
9.30 «Зірочка». Кіноальманах для дітей.
10.20 Очевидне — неймовірне. По закінченні — Новини.
14.30 Новини.
14.50 Документальний телефільм «Хліб завтрашнього дня».
15.20 Російська мова.
15.50 VII зимова Спартакіада народів РРФСР. Ковзанярський спорт. Жінки. 5000 м.
16.20 Музичні вечори для юнацтва. Л. Бетховен. Симфонія № 9.
18.00 Ленінський університет мільйонів. «Робітничому класу гідне поповнення».
18.30 У кожному малюнку — сонце.
18.45 Сьогодні у світі.
19.00 Концерт оркестру баяністів.
19.30 Чемпіонат світу з фігурного катання. Парне катання. Довільна програма.
21.00 Програма «Час».
21.35 «Заспіваймо, друзі». Музична програма. В перерві — Сьогодні у світі.

П'ЯТНИЦЯ, 6 БЕРЕЗНЯ

8.40 Гімнастика.
9.05 Виставка Буратіно.
9.35 Клуб кіноподорожей.
10.35 «Пісня залишається з людиною». По закінченні — Новини.
14.30 Новини.
14.50 До Міжнародного жіночого дня — 8 Березня. Документальні фільми «Я люблю свою землю», «Дні академіка Блохіної».
15.30 Шахова школа.
16.00 Радянське образотворче мистецтво. Леніниана.
16.25 Творчість юних.
16.55 Урочисте засідання і концерт, присвячені Міжнародному жіночому дню — 8 Березня. Трансляція з Великого театру Союзу РСР. По закінченні — чемпіонат світу з фігурного катання. Чоловіки. Довільна програма.
21.00 Програма «Час».
21.45 Кінопанорама.
23.15 Сьогодні у світі.
23.30 Танцювальний зал.

Редактор
Х. СОКОЛОВСЬКИЙ.

УЧБОВО-КУРСОВОМУ КОМБІНАТУ ВИРОБНИЧОГО ОБ'ЄДНАННЯ «ОЛЕКСАНДРІЯВУГІЛЛЯ»
потрібний на постійну роботу

ТЕСЛЯР.

За довідками звертатися в учбову частину учбово-курсового комбінату.

Їхати автобусами «А» і «Б» до зупинки «Брикетна фабрика».

АДМІНІСТРАЦІЯ.

ОЛЕКСАНДРІЙСЬКОМУ ПИВЗАВОДУ
терміново потрібні на роботу:

ПРИЙМАЛЬНИК ТАРИ. Оклад 110 крб.
НАЧАЛЬНИК ПОСТАЧАННЯ. Оклад 150 крб.
ІНЖЕНЕР - ТЕХНОЛОГ. Оклад 120 крб.
ШОФЕРИ. Заробіток 120—150 крб.
РОБІТНИКИ в цех розливу. Заробіток 120 крб.
ДВІРНИК. Заробіток 90 крб.
КУР'ЄР-ПРИБИРАЛЬНИЦЯ. Заробіток 70 крб.

Звертатися у відділ кадрів пивзаводу або в бюро по працевлаштуванню на адресу: 317900, м. Олександрія, вул. Першотравнева, 11.

АДМІНІСТРАЦІЯ.

ОЛЕКСАНДРІЙСЬКІЙ МІЖОБЛАСНІЙ КОНТОРІ «АВТОТЕХОБСЛУГОВУВАННЯ»
потрібні на постійну роботу:

ЗАСТУПНИК ГОЛОВНОГО БУХГАЛТЕРА. Оклад 140 крб.
ВОДІЙ ЕЛЕКТРОКАРИ.
ВОДІЙ автомобіля ГАЗ-52.

Робітники контори забезпечуються спецодягом, паливом по пільгових цінах, квартирами в порядку черги.

За довідками звертатися на адресу: 317927, м. Олександрія, Перемозький мікрорайон. Їхати автобусами «А» і «Б» до зупинки «Центральна база» (приміщення колишньої центральної бази «Укравтотехобслуговування»).

АДМІНІСТРАЦІЯ.

ОЛЕКСАНДРІЙСЬКІЙ ТЕПЛОЕЛЕКТРОЦЕНТРАЛІ № 1—2
потрібні на постійну роботу:

ІНЖЕНЕРИ-ЕЛЕКТРИКИ для роботи начальниками змін електростанції. Оклад 155 крб.
ТЕХНІКИ-ЕЛЕКТРИКИ для роботи начальниками змін електроцеху. Оклад 140 крб.
ЕЛЕКТРОМОНТЕРИ по ремонту електрообладнання. Оклад 140 крб.
ЧЕРГОВІ СЛЮСАРІ по ремонту котельного обладнання. Оклад 150 крб.
МОТОРИСТИ ПАЛИВОПОДАЧІ. Оклад 150 крб.
ШУРУВАЛЬНИКИ ВУГІЛЛЯ. Оклад 140—150 крб.
ВАНТАЖНИКИ по розвантаженню вугілля з вагонів. Оплата відрядно-преміальна.
ТЕСЛЯРІ.
МУЛЯРИ.
ШТУКАТУРИ - МАЛЯРИ.

Робітники забезпечуються паливом на пільгових умовах. Працює їдальня. Робітники, які не мають спеціальності, можуть набути її в учбово-курсовому пункті.

АДМІНІСТРАЦІЯ.

ОЛЕКСАНДРІЙСЬКІЙ ІНКУБАТОРНІЙ СТАНЦІЇ
на постійну роботу потрібні:

СТАРШИЙ ІНЖЕНЕР-ЕЛЕКТРИК. Забезпечується квартирою.
ЕЛЕКТРОМЕХАНІК.

АДМІНІСТРАЦІЯ.

ОЛЕКСАНДРІЙСЬКОМУ АВТОТРАНСПОРТНОМУ ПІДПРИЄМСТВУ № 10011
потрібні на постійну роботу:

ВОДІЇ 1, 2 класів.
КОНДУКТОРИ.
ШТУКАТУРИ.
МУЛЯРИ.
ГАЗОЕЛЕКТРОЗВАРЮВАЛЬНИКИ.
ІНСТРУКТОР-МЕТОДИСТ ПО СПОРТУ.
СЛЮСАРІ-МОТОРИСТИ.
СЛЮСАРІ ПО РЕМОНТУ АВТОМОБІЛІВ.
ФЕЛЬДШЕР.

АДМІНІСТРАЦІЯ.

Загублений учнівський квиток за № 86, виданий Олександрійським індустріальним технікумом на ім'я Соловей Людмили Леонідівни, вважати недійсним.

Колектив Войнівської середньої школи висловлює глибоке співчуття вчительці Мишевській Галині Григорівні з приводу смерті її батька
ГРИГОРІЯ ГРИГОРОВИЧА.

«ЛЕНИНСКОЕ ЗНАМЯ» — орган Александрийских городского и районного комитетов Компартии Украины, городского и районного Советов народных депутатов Кировоградской области (выходит на украинском языке).

АДРЕСА РЕДАКЦІЇ: Індекс 317900, м. Олександрія, вул. Шевченка, 74.

ТЕЛЕФОНИ: редактора — 2-23-45, відділів: партійного життя — 2-24-33, промисловості — 2-36-63, сільського господарства — 2-27-93, відповідального секретаря — 2-35-63, відділу листів — 2-01-43, приймальні — 2-22-32, бухгалтера — 2-27-93.

Олександрійська міська друкарня Кіровоградського облуправління у справах видавництв, поліграфії і книжкової торгівлі. м. Олександрія, вул. Шевченка, 81.
Індекс 62065. Спосіб друку високий. Телефони: 2-31-35, 2-34-70. Тираж 27850. Обсяг 1 друк. арк. Зам. № 1637.

ПРОЛЕТАРІ ВСІХ КРАЇН, ЄДНАЙТЕСЯ!

ГАЗЕТА НАГОРОДЖЕНА ПОЧЕСНОЮ ГРАМОТОЮ ПРЕЗИДІЇ ВЕРХОВНОЇ РАДИ УРСР

Ленінський прапор

ОРГАН ОЛЕКСАНДРІЙСЬКИХ МІСЬКОГО ТА РАЙОННОГО КОМІТЕТІВ КОМПАРТІЇ УКРАЇНИ, МІСЬКОЇ ТА РАЙОННОЇ РАД НАРОДНИХ ДЕПУТАТІВ КІРОВОГРАДСЬКОЇ ОБЛАСТІ

Березень
4
Середа
1981
№ 36 (9060)
Ціна 2 коп.
Газета виходить у вівторок, середу, п'ятницю, суботу.

ГАЗЕТА ВИДАЄТЬСЯ З 26 БЕРЕЗНЯ 1919 РОКУ

XXVI З'ЇЗД КОМУНІСТИЧНОЇ ПАРТІЇ РАДЯНСЬКОГО СОЮЗУ

ЗАКЛЮЧНЕ ЗАСІДАННЯ

Москва. (ТАРС). 3 березня в Кремлівському Палаці з'їздів відбулося заключне засідання XXVI з'їзду Комуністичної партії Радянського Союзу.

На початку засідання було оголошено результати виборів центральних органів партії.

Під час перерви в роботі з'їзду відбувся Пленум Центрального Комітету КПРС.

На засіданні з'їзду, яке відновилося, товариш Л. І. Брежнєв повідомив про підсумки першого Пленуму ЦК КПРС.

Генеральним секретарем ЦК КПРС на Пленумі одноголосно обрано товариша Л. І. Брежнєва. Це повідомлення зустрічається бурхливими, тривалими оплесками, овацією всього залу. Всі встають.

Товариш Л. І. Брежнєв під оплески оголосив склад Політбюро ЦК КПРС і Секретаріату ЦК, обраних на Пленумі ЦК КПРС.

За дорученням новообраних членів Центрального Комітету КПРС, кандидатів у члени ЦК, членів Центральної Ревізійної комісії товариш Л. І. Брежнєв висловив делегатам з'їзду сердечну вдячність за виявлене велике довір'я і запевнив, що керівні органи партії зроблять усе від них залежне, щоб історичні завдання, поставлені з'їздом, були успішно розв'язані.

Підбивши підсумки роботи з'їзду, товариш Л. І. Брежнєв сказав:

Усі свої сили ми маємо намір сконцентрувати на двох взаємозв'язаних напрямах. Один з них — комуністичне творення, другий — зміцнення миру. Власне кажучи, саме таким був наказ комуністів, усього народу делегатам партійних конференцій. Цей наказ перекладено тепер на мову партійних рішень.

Принципові і разом з тим конкретні настанови на майбутнє затверджені з'їздом. Тепер у центр усіх зусиль ставиться їх виконання. Повернувшись у свої партійні організації, делегати з'їзду мають включитись у величезну роботу по втіленню рішень з'їзду в практичні діла. І насамперед ідеться про те, щоб забезпечити безумовне виконання одинадцятої п'ятирічки.

Що для цього потрібно? Насамперед — високе почуття відповідальності і тверда, справді комуністична свідома дисципліна. Але не менш необхідним, звичайно, є політ думки, безустанний пошук нового, підтримка цього нового. Потрібна постійна ініціатива — ініціатива скрізь і в усьому. Ми впевнені, що творчий заряд, даний з'їздом, збагатить роботу кожного колективу, кожного району, області, республіки, всієї країни.

Двадцять шостий з'їзд, підкреслив далі товариш Л. І. Брежнєв, ще раз показав, що Комуністична партія Радянського Союзу — могутній, здоровий, зрілий колектив. Комуністи — це справді незламний стрижень нашого суспільства, його жива душа. Це — справді революційний авангард народу.

В єдності з народом — сила партії! В єдності з партією, в її керівництві — сила народу!

З того часу, коли великий Ленін заснував нашу партію, вона впевнено йде по накресленому ним шляхом будівництва соціалізму і комунізму.

Промова товариша Л. І. Брежнєва не раз переривалась бурхливими, тривалими оплесками.

Товариш Л. І. Брежнєв оголошує XXVI з'їзд Комуністичної партії Радянського Союзу закритим. Делегати і гості з піднесенням виконують партійний гімн «Інтернаціонал».



Плакат художників Ю. Їжакевича, С. Школьника. (Видавництво політичної літератури України).

(Фотохроніка РАТАУ).

Пленум Центрального Комітету Комуністичної партії Радянського Союзу

3 березня 1981 р. відбувся Пленум Центрального Комітету КПРС, обраного XXVI з'їздом Комуністичної партії Радянського Союзу.

Пленум одностайно обрав товариша Брежнєва Л. І. Генеральним секретарем ЦК КПРС.

Пленум одностайно обрав Політбюро ЦК КПРС у такому складі:

Члени Політбюро товариші Брежнєв Л. І., Андропов Ю. В., Горбачов М. С., Гришин В. В., Громико А. А., Кириленко А. П., Кунаєв Д. А., Пельше А. Я., Романов Г. В., Суслов М. А., Тихонов М. О., Устинов Д. Ф., Черненко К. У., Щербицький В. В.

Кандидати в члени Політбюро товариші Алієв Г. А., Демічев П. Н., Кисельов Т. Я., Кузнецов В. В., Пономарьов Б. М., Рашидов Ш. Р., Соломенцев М. С., Шеварднадзе Е. А.

Секретарями ЦК КПРС обрані товариші Брежнєв Л. І. — Генеральний секретар ЦК, Суслов М. А., Кириленко А. П., Черненко К. У., Горбачов М. С., Пономарьов Б. М., Капітонов І. В., Долгих В. І., Зимянін М. В., Русаков К. В.

Пленум затвердив головою Комітету партійного контролю при ЦК КПРС тов. Пельше А. Я.

(ТАРС).



Півтори тонни продукції щозміни виготовляє оператор по розфасуванню сирків Віра Єгорівна Кірсанова. У колективі молокозаводу користується повагою. За трудові успіхи вона не раз була занесена на заводську Дошку пошани.

Товариші по роботі обрали жінку членом заводського комітету профспілки, членом групи народного контролю та членом комісії по охороні праці.

На знімку: В. Є. КІРСАНОВА.

Фото М. Пальчика.

Відповідь — ударна праця

Щодня з великою увагою переглядаю телевізійні передачі і слухаю повідомлення по радіо, читаю в пресі про роботу найвищого форуму комуністів нашої Вітчизни. Величезне враження залишає Звітна доповідь ЦК КПРС з'їзду, з якою виступив Генеральний секретар ЦК КПРС товариш Л. І. Брежнєв.

Я пенсіонер, ветеран колгоспного виробництва. Багато років працював у місцевому колгоспі імені Фрунзе. Партійна організація доручила мені проводити політінформації в колективах виробничих підрозділів. Збагатившись новими матеріалами про роботу XXVI з'їзду партії, поспішаю до людей.

Побував на молочнотоварній фермі колгоспу. З великою увагою слухали тваринники розповідь про накреслення з'їзду партії.

— Ми будемо робити все необхідне, щоб виконати поставлені завдання. Всі ми щиро вдячні Центральному Комітету партії за невтомну турботу про благо радянських людей і боротьбу за зміцнення миру на планеті. У відповідь на це не пошкодуємо сил, щоб дати більше сільськогосподарської продукції країні, — сказала доярка П. Я. Громова.

Нині колектив ферми, очолюваний комуністом О. Н. Оглоблею, добивається непоганих результатів: худоба в доброму стані, доглянута. Від молодих корів нині одержують по 12—15 кілограмів молока щодоби. Отже, слова підкріплюються ділом.

Г. САВЧЕНКО.

В дні форуму

Ударною працею відзначили дні роботи XXVI з'їзду КПРС вуглехіміки заводу гірського воску. Виробниче завдання лютого по випуску валової продукції виконано на 102,1 процента, а по реалізації продукції — на 103,2 процента. Вироблено понад план 150 тонн вуглелужного реагенту. В соціалістичному змаганні перед веде зміна, яку очолює О. І. Мелехов.

О. АДЕЛЬШИНА, інженер.

За високі надої

Колектив першої молочнотоварної ферми радгоспу цукрокомбінату, який очолює Т. П. Носовська, успішно ніс трудову вахту на честь XXVI з'їзду КПРС. За два місяці року тут від кожної корови надоєно по 445 кілограмів молока при плані 395. По фермі додатково одержано 158 центнерів продукції.

У змаганні вели перед доярки першого корпусу М. Д. Іваниченко, Г. Д. Крутова, В. Л. Македон, Ж. Л. Тарун та В. П. Чуп. Нині по корпусу добовий надій молока перевищує 10 кілограмів.

Широко розгортається соціалістичне змагання серед доярок за ефективне використання кормів і підвищення надоїв молока.

В. ПАВЛЕНКО, голсвський зоотехнік.

Звітує молодь району

Разом з комсомольцями і піонерами країни шкільна комсомолія нашого району готувалась гідно зустріти XXVI з'їзд КПРС. 32 комсомольські організації рапортували про виконання взятих зобов'язань. 14 учнівських навчально-виробничих бригад допомагали трудівникам сільського господарства по догляду за тваринами, в підготовці техніки до весняних польових робіт.

Колектив учнівської бригади Новопразької середньої школи став переможцем республіканського огляду шкільних трудових об'єднань. Він нагороджений перехідним вимпелом ЦК ВЛКСМ.

Серед 1250 комсомольців-школярів району 158 є піонерськими вожатими. Вони прагнуть з честю виправдати звання «юних комісарів».

На комсомольсько-молодіжному суботнику, присвяченому з'їзду партії, працювало 1200 комсомольців, зібрано 35 тонн металобрухту.

Шкільна молодь району взяла активну участь у Всесоюзній військово-спортивній грі «Орлятко». 900 юнармійців змагалися з кульової стрільби.

38 піонерських дружин району йшли маршрутами Всесоюзного маршу: зібрали і здали 23 тонни макулатури, 40 тонн металолому та інше.

Правофланговими на маршруті «Піонербуд» стали дружини Користівської, Войнівської, Новопразької, Добронадіївської середніх шкіл.

32 клуби інтернаціональної дружби стали учасниками Всесоюзного огляду КІДу. Відзначились клуби КІД «Орбіта» — Куколівської, «Факел» — Головківської середніх шкіл, «Дружба» — Ясинуватської восьмирічної школи.

Юні кролеводи району здали країні 33000 кілограмів дієтичного м'яса. У піонерів Новопразької середньої школи новий почин. Вони вирощують кролів не тільки на шкільній фермі. У кожного з них у домашньому господарстві є кролі.

Учні шкіл району успішно крокують маршрутом «В країну знань». Відзначились 1210 юних ленінців. Вони навчаються на «відмінно» і «добре».

Нам, молодому поколінню Вітчизни, виконувати грандіозні завдання партії Леніна — натхненника і організатора всіх перемог радянського народу. Якщо партія сказала: треба зробити, юнь завжди відповідає: буде зроблено в строк!

Т. КОРНІЛЕНКО,
секретар, завідуюча відділом учнівської молоді райкому комсомолу.

Зустріч з передовиками виробництва

Урочистий вечір-зустріч відбувся в Червонокам'янському Будинку культури. Його підготували комсомольці учительської організації школи-інтернату і відділення сільгосптехніки.

На зустріч з молоддю прибули кращі виробничники відділення сільгосптехніки та вчителі школи. На грудях у багатьох з них урядові нагороди. Це відзнаки Батьківщини за натхненну працю.

Цікавими були розповіді новаторів підприємства про роботу, професії, громадську діяльність. Ганна Данилівна Виродова, наприклад, уже пенсійного віку, але й досі працює штампувальницею, веде перед у змаганні.

Володимир Йосипович Бондаренко розповів про зміни, які відбулися у відділенні за двадцять років. За цей час робітник опанував кількома спеціальностями, виборов звання ударника комуністичної праці. Його портрет на Дошці пошани.

Сім'я Біленків користується повагою односельчан. Георгій Федорович працює слюсарем-інструментальником у відділенні, а дружина Олександра Григорівна — вчителька початкових класів.

Валерій Олександрович Пешкань розповів про свою громадську діяльність. Адже він депутат сільської Ради народних депутатів.

Цікавими були виступи токаря Василя Степановича Гулька, робітниці Любові Федорівни Сухомлин, вчителів Тамари Григорівни Герко і Олександра Дмитровича Марченка, слюсаря Івана Андрійовича Загребельного та інших.

Учасники гуртків художньої самодіяльності виконували для передових виробничників пісні і танці, читали вірші.

П. ОЛІЙНИК,
Т. САМОЙЛЕНКО —
вчителі.

ЗИМОВІ ГОРОДИ

Новополоцьк (Вітебська область). Свіжими овочами і зеленню забезпечить жителів молодого міста білоруських нафтохіміків тепличний комбінат, який став до ладу. У республіці в новому п'ятиріччі майже вдвоє розширяться городи під склом. Успішній реалізації цієї програми сприяє кооперування коштів підприємств.

(ТАРС).



Колектив Олександрійської міжрайонної заготзбутбази, який очолює Г. О. Лисогорська, за два місяці 1981 року реалізував 2893 тисячі штук яєць при плані 2250 тисяч. Продукцію відправлено трудящим Москви, Ленінграда, Баку, Мурманська.

Найбільше — 1089 тисяч штук яєць — заготовив Олександрійський район.

На знімку: працівники заготзбутбази **М. М. Колпак, В. К. Агеєнко, М. І. Харук** та **Г. М. Ладиченко** готують яйця до відправки.

Овочівництво потребує уваги

В одинадцятій п'ятирічці необхідно збільшити виробництво картоплі, овочів, розширити їх асортимент, поліпшити якість, забезпечити виробництво всіх видів овочевої продукції в кількості, необхідній для повного задоволення потреби в них.

На жаль, за роки десятої п'ятирічки район не справився з виконанням планового завдання по виробництву городини. Замовлення держави здійснено лише на 57 процентів. Низькою залишається врожайність.

В колгоспах «Прогрес», імені Калініна, «Перемога», «Росія», імені Карла Маркса, «Україна», імені Кірова та ряді інших грубо порушують агротехніку.

Незадовільно налагоджене парникове господарство. Дуже мало парникових рам у колгоспах «Заповіт Леніна», імені Леніна та «Перемога». В колгоспі «Прогрес», який спеціалізується на виробництві овочів, практично немає парників. Правління та спеціалісти зневажливо ставляться до городництва. Добрив у грунт не вносять, під овочі виділяють площі в грунтозахисних сівозмінах. І не дивно, що за десяту п'ятирічку план продажу городини здійснено лише на 30 процентів.

В 1981 році перед овочівниками району стоїть відповідальне завдання. Державі потрібно продати 10 тисяч тонн овочів та 2,3 тисячі тонн картоплі. Буде також розширено асортимент овочевих культур.

Щоб виконати це завдання, слід широко запровадити в овочівництві досягнення науки і передового досвіду, освоїти сівозміни, відводити під городи кращі попередники. Треба більше дбати і про вдобрення грунту.

У господарствах району завершили підготовку парників і теплиць. Одержано перший урожай в теплицях зеленої цибулі та огірків. Висіяно на розсаду ранні помідори, капусту тощо. Добре йдуть справи в городників колгоспів «Ленінським шляхом», «Заповіт Леніна» та імені Леніна, де бригадирами О. Д. Метка, Л. Я. Харченко і Д. А. Савенко. А в колгоспах «Червоний прапор» та «Перемога», які спеціалізуються на вирощуванні овочів, запізнились з сівбою ранньої городини в парниках. Таке ж спостерігається в колгоспах «Росія», імені Карла Маркса, імені Кірова, імені Фрунзе та ряді інших.

Л. ОЛЕЩЕНКО,
агроном управління сільського господарства.

Компонент до раціону худоби

Співробітники Науково-дослідного інституту сільського господарства Центральної чорноземної зони розробили технологію застосування синтетичної сечовини в раціонах худоби в підвищених дозах без шкоди здоров'ю тварин. Першими налагодили використання синтетичного аміаку тваринники Брянської області.

Від цього добові прирости живої ваги тварин підвищились на 220—290 грамів. А щоденний надій молока від корови збільшився на 2—4 кілограми.

Концентрований синтетичний аміак Інституту імені Докучаєва (КСАІД) можна виготовляти в кожному господарстві, яке має АВМ. Технологія приготування його проста.

Готується відповідний розчин синтетичної сечовини. Обробляють ним соломʼяну різку, хвойне, трав'яне борошно, полову, зерновідходи, сінаж, силос. Але слід пам'ятати, що для кожного виду кормів потрібна різна кількість сечовини. Об'ємну масу на АВМ при температурі 95—100 градусів тепла.

Така сечовина в шлунку тварин розкладається повільно, що дозволяє мікроорганізмам повністю застосовувати азот, не викликаючи отруєння.

КСАІДом можна поповнювати до 30 процентів потреби тварин у протеїні. Коровам на добу його дають 400—1000 грамів, а молодняку великої рогатої худоби — 300—600 грамів. Добавку згодовують у суміші з силосом, січкою.

Синтетичний азот ефективно використовується при поступовому введенні його в раціон протягом 3—5 днів. Добову норму згодовують за 2—3 дачанки.

Застосування синтетичної сечовини вимагає абсолютної точності і обережності. Займатись згодовуванням повинні лише зоотехніки. Привчають худобу до компоненту поступово. Якщо з якихось причин трапилась перерва, то знову треба починати вводити сечовину поступово, щоб не викликати у худоби отруєння.

Нещодавно про це йшла мова на семінарі головних зоотехніків та бригадирів по кормовиробництву господарств району, який відбувся в міжколгоспному комбікормовому заводі.

Виконуючий обов'язки головного зоотехніка управління сільського господарства В. М. Лисиця познайомив присутніх з обладнанням для виготовлення цієї добавки на комбікормовому заводі.

О. ЛІБ,
зоотехнік управління сільського господарства.

Офіційний відділ

Поліпшити підготовку насіння до сівби

Виконком районної Ради народних депутатів на своєму засіданні розглянув питання про хід підготовки та збереження насіння ярих культур в колгоспах імені Калініна та імені Свердлова.

З доповідями виступили голова правління колгоспу імені Калініна Л. Л. Коваль і агроном-насіннєвод М. К. Гура та голова правління колгоспу імені Свердлова Ф. Ф. Мартинець і головний агроном К. І. Шарошкін. Відзначено, що в згаданих господарствах незадовільно готують насіння ярих культур до весняного засіву. В колгоспі імені Калініна з плану засипки насіння ярих зернових і зернобобових культур 3272 центнери фактично засипано лише 2905 центнерів. А перевірено в держнасінінспекції — 2855 центнерів. Насіння першого класу тільки 56 процентів.

Менше плану засипано картоплі для посадки, насіння багаторічних трав.

Для зберігання посівного матеріалу в господарстві не виділено складу, а тому насіння ярих зберігається разом з фуражними культурами.

Не кращий стан справ і в колгоспі імені Свердлова. З передбачених планом 1867 центнерів ярих зернових і зернобобових культур засипано і перевірено 1809 центнерів. З них першого класу тільки 12 процентів.

Не виконано плану засипки насіння соняшнику, багаторічних трав, картоплі. У шнуровій книзі заповнюються не всі графи.

За незадовільну організацію підготовки насіння ярих культур виконком районної Ради наклав стягнення на голів правлінь колгоспів і агрономів і зобов'язав їх негайно забезпечити підготовку посівного матеріалу до кондиції першого класу.

НАРОДНИЙ КОНТРОЛЬ ДІЄ

Посилювати керівництво

Нещодавно бюро міського комітету партії заслухало на своєму засіданні питання «Про роботу міського комітету народного контролю по посиленню керівництва групами і постами народного контролю». Було висловлено чимало критичних зауважень на недоліки в роботі комітету. Не використовують повністю права, надані законом, групи розрізів «Морозівський», «Бандурівський», шахти «Світлопільська», АТП № 10011, цегельного заводу, мебельної фабрики.

Не завжди дійову практичну допомогу подають групам на місцях позаштатні відділи комітету.

Не в повну силу працює комітет народного контролю виробничого об'єднання «Олександріявугілля».

Звернуто увагу також на те, що в багатьох групах нерегулярно проводяться перевірки, не всі дозорці беруть в них участь, слабо використовуються засоби гласності.

Бюро міськкому партії зобов'язало комітет народного контролю усунути відмічені недоліки, сприяти активізації груп і постів. Зобов'язано також секретарів первинних парторганізацій поліпшити керівництво групами і постами на місцях, постійно підвищувати особисту відповідальність комуністів, які працюють в них.

Ця постанова обговорена на семінарі голів груп, на засіданні комітету народного контролю. Розроблені конкретні заходи по виконанню критичних зауважень. Складено річний перспективний план по вивченню і узагальненню кращого досвіду контролерської роботи.

В. ІВАНОВ,
завідуючий оргвідділом міського комітету народного контролю.

Перевіряють дозорці

Використовуючи права, надані Законом про органи народного контролю в СРСР, дозорці електромеханічного заводу, а їх майже 400 чоловік, об'єднаних в 24 групах, вникають в усі сфери виробництва.

За минулий рік ними проведено 270 перевірок з питань виконання завдань по якості продукції, збереженню соцвласності, умов праці, побуту, техніки безпеки тощо. В кожному випадку недоліки усувались на місці.

С. ГРИГОРЕНКО.

Пропонує рейдова

Народні контролери розрізу «Верболозівський» провели рейд по використанню електричної і теплової енергії, збереженню народного добра. Було виявлено чимало упущень і недоробок, випадків безгосподарності.

Результати перевірки обговорені на зборах групи. Головному енергетику Л. Вігінському запропоновано провести ремонт паротраси. Головного інженера Б. Мележика зобов'язано встановити суворий контроль за роботою транспортного вдвального моста. В результаті вжитих заходів мостовики достроково виконали план двох місяців.

В. ПЕТРОВ.

Відкликали за пасивність

На швейній фабриці переважна більшість членів групи народного контролю бере активну участь в громадській роботі, веде пошук резервів виробництва. Серед активістів Н. Я. Ткачова, Л. А. Ровенчак, В. Ф. Колесник. Не випадково тут за минулий рік зекономлено майже 4 тисячі квадратних метрів тканин.

Але окремі дозорці стоять осторонь громадських справ. Днями тут відбулися збори колективу, на яких швачка-резервістка Р. Д. Колесник була відкликана з групи за пасивність.

Даний факт свідчить про те, що за останній час значно підвищилися вимоги до народних контролерів. Кожен повинен з повною відповідальністю ставитися до виконання громадських доручень.

З цього випадку слід зробити відповідні висновки не тільки дозорцям швейної фабрики, а й на інших підприємствах. Довір'я товаришів необхідно виправдувати.

Є. МЕРКУЛОВ.

Активіст

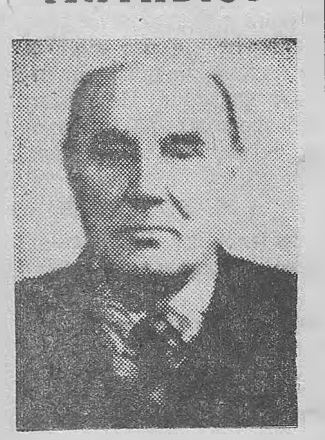

Багато років М. Г. Додатко добросовісно трудився на мебельній фабриці.

Кілька років тому Михайло Григорович пішов на заслужений відпочинок. Та не лишився він осторонь громадських справ. Колектив меблевиків рекомендував його інспектором міського комітету народного контролю. Довір'я своїх колишніх товаришів по праці ветеран виправдує з честю.

Часто М. Додатко буває в будівельних організаціях міста. Він кваліфіковано проводить перевірки якості і обсягів виконаних робіт, слідкує, як будівельники дотримуються технічних правил, норм витрат матеріалів тощо. При цьому Михайло Григорович не тільки виявляє недоліки, а й підказує шляхи їх усунення, висловлює корисні поради, добивається виправлення промахів і недоробок.

Нещодавно М. Г. Додатку виповнилося 70 років. Та, як і раніше, він залишається в строю.

В. ДОРОШ.

На знімку: М. Г. ДОДАТКО.

Довідник контролерів

Цікавий і корисний довідник голови групи народного контролю випустило видавництво політичної літератури України.

В ньому зібрані окремі партійні документи і постанови про органи народного контролю.

В окремих розділах даються поради, консультації, матеріали з досвіду роботи. Так, в розділі «Загальні принципи діяльності органів народного контролю» мова йде про колективність і гласність, права груп і обов'язки контролерів, основні види і методи контролю, взаємодія з іншими громадськими організаціями.

В розділі «Організація роботи груп і постів» викладені рекомендації, як підготувати і провести звіти і вибори, спланувати роботу, організувати навчання дозорців, вести документацію.

Змістовно розповідається про досвід роботи груп промислових підприємств, будівельних організацій, сфери обслуговування, освіти, культури і охорони здоров'я. Пропонується рекомендована література з досвіду роботи груп і постів.

С. СЕРДЮК.

Ділова розмова

Проведено нараду міського активу народних контролерів. Доповідь «Про роботу комітету і груп народного контролю по посиленню контролю за дотриманням державної дисципліни на промислових підприємствах, в будівельних і транспортних організаціях та установах міста» зробив голова міського комітету І. Ф. Шкарбань.

Досвідом своєї роботи поділились голови груп розрізу «Верболозівський» — В. І. Лещенко, заводу підйомно - транспортного устаткування — В. П. Меньшиков, міськзмісторгу — В. М. Єгудіс, міськлікарні № 1 — А. Г. Василяка.

Перед присутніми з інформацією про використання паливно-енергетичних та інших ресурсів виступив заступник голови обласного комітету народного контролю Г. Й. Боднаров.

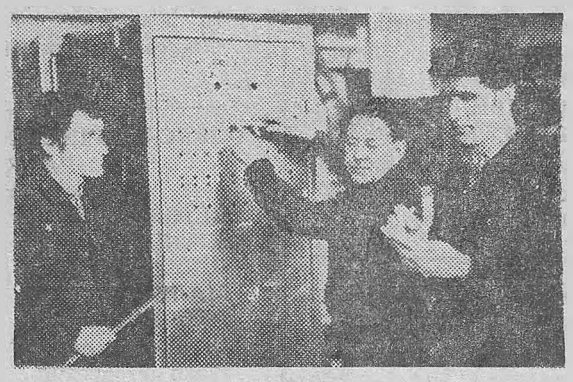

Заощаджено в ході огляду

Групи і пости народного контролю багатьох підприємств міста взяли активну участь в минулорічному огляді резервів економії. Понад 1300 контролерів вели пошук внутрішніх резервів. Було подано більше 2,5 тисячі рацпропозицій. Половина з них вже запроваджена у виробництво. Економічний ефект становить понад 4,5 мільйона карбованців.

В ході огляду заощаджено майже 3 тисячі тонн металу, 3 мільйони кіловат-годин електроенергії, більше 7 тисяч тонн умовного палива, близько 1 тисячі кубометрів лісоматеріалів та ін.

О. НЕЧАЄВ,
завідуючий позаштатним відділом промисловості міського комітету.

☆

Народні контролери електромеханічного заводу в своїй повсякденній роботі велику увагу приділяють питанню якості продукції. На підприємстві регулярно проводять рейди, під час яких надійно закривають дорогу браку, викривають резерви економії сировини та матеріалів.

На знімку: контролери комуністи П. А. СІКУН та Б. В. БЕЗПАЛИЙ перевіряють продукцію, яку щойно виготовив слюсар В. М. ДОРОШЕНКО.

Фото М. ПАЛЬЧИКА.

☆

Раціоналізатор

З повагою відзиваються на заводі гірського воску про старшого інженера по техніці безпеки Лазаря Андрійовича Гофельда. Він — активний пропагандист школи комуністичної праці, голова товариського суду, начальник ДНД. Колектив обрав його також членом групи народного контролю.

Л. А. Гофельд один з кращих раціоналізаторів. За роки десятої п'ятирічки він подав 16 пропозицій. Всі вони запроваджені у виробництво. Економічний ефект становить 11270 карбованців. Міський комітет народного контролю визнав Лазаря Андрійовича переможцем конкурсу-огляду використання резервів економії і бережливості.

Г. УСЕНКО.

Дефіцит під прилавком

Недавно рейдова перевірка показала, що в деяких магазинах працівники прилавка грубо порушують правила радянської торгівлі, приховуючи дефіцитні товари для продажу по знайомству.

В магазині № 41 відділу робітничого постачання виявлено товари, яких не було на вітрині: чай «Індійський», цукерки «Тузик», «Яблуко», «Дружба», полуничний джем, томатну пасту. Подібне приховування продовольчих товарів виявлено в магазинах № 7 та № 3 міськзмісторгу, а також в магазині № 4 фірми «Взуття». Завищують ціни на товари при прийомі їх в комісійному магазині № 35.

За порушення правил радянської торгівлі міський комітет народного контролю оголосив суворі догани Т. М'якоті, Р. Вакуленко, Н. Ільчієвій, а за безконтрольність — заступнику директора міськзмісторгу М. Алексєєвій та заступнику начальника відділу робітничого постачання М. Суворову.

Г. ДЕМЧЕНКО,
Г. КРАСНОВА,
В. ЗАГРЕБЕЛЬНА,
П. УШАНЬОВ — члени рейдової бригади міського штабу «КП».

Чому простоюють вагони

З року в рік завод підйомно-транспортного устаткування платить великі штрафи за допущені понаднормативні простої залізничних вагонів. З цього приводу тут видано не один наказ, складаються заходи. А на ділі лишається по-старому.

Чому? В першу чергу через безвідповідальність керівників служб. Ось приклад. В кінці минулого року 15 днів простояла зчіпка з чотирьох напіввагонів. За це завод заплатив штраф 4286 карбованців. Персональну відповідальність за це поніс заступник директора В. Сташевський, який з цієї посади звільнений. Комітет наклав на нього грошове нарахування в розмірі місячного окладу.

Керівникам підприємства і транспортного цеху необхідно вжити заходів щодо скорочення простоїв вагонів.

І. ЧОРНОМОР,
позаштатний інспектор комітету.

ЛЕНІНСЬКИЙ ПРАПОР
3 стор. 4 березня 1981 р.

Піонерська „Програма-орієнтир“

Піонерська дружина імені Олега Кошового Олександрійської середньої школи № 15 в своїх рядах налічує 620 учнів.

Піонери беруть участь в різних гуртках, допомагають товаришам, суворо питають з недбайливих, порушників дисципліни.

В день народження письменника А. Гайдара в школі провели лінійку. Здано рапорти піонерських загонів про виконання роботи по маршрутах «Тимурівець». Ігор Бадирко, Світлана Степанова та інші доповіли, як після уроків піонери - тимурівці допомагають пенсіонерам, ветеранам війни, людям похилого віку нарубати дров, занести вугілля. На вулиці Карла Лібкнехта в дворах навели порядок. Під час ожеледиці підсипають піском стежки.

Бажання допомогти — хороша риса піонерів. Рада дружини відмітила кращих піонерів - тимурівців. Серед них Валя Воронько, Андрій Холодов, Люда Коваленко, Сергій Прохоров, Сергій Горюнов, Андрій Перепльотчиков, Вітя Приходько, Оля Бердичевська та інші.

Учні одержали нові завдання по роботі на маршруті «Тимурівець».

Дружба з виробничими бригадами, ударниками комуністичної праці, комсомольцями, комуністами допомагає піонерам виконати завдання «Програми-орієнтиру»: учитись, жити і працювати по-ленінському.

Р. БАБЕНКО,
секретар парторганізації.



Колектив Чернівецької текстильно-галантерейної фабрики достроково виконав завдання десятої п'ятирічки і випустив додаткової продукції на 2 мільйони 200 тисяч карбованців. До відкриття XXVI з'їзду КПРС виготовлено надпланової продукції ще на 30 тисяч карбованців.

На підприємстві приділяється велика увага реконструкції і технічному переоснащенню цехів. За останні два роки тут було встановлено 136 нових мереживних і 18 основов'язальних машин, на 80 процентів оновлено верстатний парк.

На знімку: бригадир Д. Д. Кішкан (праворуч) і пакувальниця Л. В. Чепюк готують продукцію до здачі.

Фото І. СВЕРИДИ (Фотохроніка РАТАУ)

Будьте обережні

В цьому році лід на водоймах у нашій місцевості крихкий. Отже, на ньому легко провалитися.

Та не всі думають про це. І така безтурботність нерідко призводить до біди. Учні сільського професійно-технічного училища № 3 В. Гончаров та В. Притулін вирішили «скоротити» шлях і попрямували навпростець через замерзлий ставок, що в Перемозькому мікрорайоні. Рибалки, які стояли на березі, попереджали юнаків, що йти по льоду небезпечно. Та вони відмахнулися.

Відійшовши далеченько від берега, обидва провалилися. На допомогу потопаючим кинулися учень сьомого класу школи № 13 Ігор Колпак, а згодом В. В. Харитоненко, А. А. Коваленко та інші. На жаль, врятувати В. Притуліна не вдалося. Загинув і Ігор Колпак. Хлопчик зробив благородний вчинок, першим кинувся на допомогу людині, яка потрапила в біду. А нещастя б не трапилося, якби В. Гончаров та В. Притулін послухали порад старших і не виходили на лід.

Кожен повинен пам'ятати, що на льоду треба поводитися обережно. Переходити річку чи ставок поодинці можна лише тоді, коли лід міцний і товщина його не менше 6 сантиметрів. Група людей може переходити по льоду, товщина якого не менше 8 сантиметрів. Причому, відстань між людьми повинна бути не менша 5—6 метрів. Категорично забороняється кататися на ковзанах і ходити по льоду поблизу ополонок, промоїн. Крихкий лід і поблизу впадання річок та струмків у водойми.

Підприємства, за якими закріплено водойми, повинні в небезпечних місцях виставити попереджувальні щити про те, що тут виходити на лід забороняється.

Під час відлиги, дощів лід покривається водою, яка потім замерзає. Такий лід неміцний, хоч інколи буває й товстий.

Батьки, вихователі груп подовженого дня шкіл повинні слідкувати за тим, щоб діти під час відлиги не ходили на річку чи інше водоймище. Не менша небезпека на такому льоду таїться і для рибалок. Про це слід пам'ятати.

М. ЛОСКУТОВ,
начальник Войнівської рятувальної станції.

Редактор
Х. СОКОЛОВСЬКИЙ.

На варті соціалістичної законності

Усний журнал на таку тему провела центральна районна бібліотека разом з прокуратурою району, юрконсультацією і районним Будинком культури для трудівників елеватора.

Першу сторінку журналу «Трудові права і обов'язки громадян» розкрив адвокат О. М. Верзаков. Другу сторінку «Кримінально - правова охорона соціалістичної власності» висвітлив слідчий прокуратури С. М. Попович. Адвокат В. І. Биков вів третю сторінку — «Радянська сім'я перебуває під захистом держави».

Бібліографічний огляд літератури на тему «На варті соціалістичної законності» зробила бібліотекар С. О. Котляр.

«Поважання особи, охорона прав і свобод громадян — обов'язок усіх державних органів, громадських організацій і службових осіб», — записано в Конституції СРСР. Це означає, що в разі порушення прав і свобод людини, кожна радянська установа чи організація стане на їх захист.

З. РУДА.

Рейд

Як придбати паливо

До редакції газети «Ленінський прапор» та громадської приймальні нерідко зверталися мешканці міста і району з скаргами на незадовільне забезпечення їх паливом. Щоб розібратися в цьому питанні, ми побували на складах управління «Міжрайпаливо», говорили з начальником цього управління Є. Ф. Полєжаєвим, з відповідальними працівниками міськвиконкому.

Згідно встановленого графіка продаж палива для мешканців Олександрійського району проводиться в середу і суботу, для трудящих Петрівського району — в четвер і п'ятницю. На перший погляд, такий графік повинен забезпечити ритмічну роботу складів. Але у визначені дні з названих районів приїжджає кільки покупців, що склади нерідко не можуть обслужити і половини їх. Так, Миколі Оноші і Федору Махненку з Недогарок, для того щоб придбати паливо, довелося тричі приїжджати на склад.

Втретє приїхав за паливом і М. С. Пильчук з Нової Праги.

— Кожний раз виписую автомашину з колгоспу і все марно, — скаржиться Микола Семенович.

Подібних прикладів можна навести багато. Всі вони свідчать про те, що така організація продажу палива не задовольняє людей. Та Є. Ф. Полєжаєв недостатньо дбає про наведення порядку в обслуговуванні покупців, не підтримує належних зв'язків з плановими відділами міського та районних виконкомів Рад народних депутатів.

Два роки тому в нашій газеті різкій критиці піддавалися керівники управління «Міжрайпаливо» та міського трансагентства, яке очолює Л. М. Романова, за погане обслуговування населення. Але й досі зрушень на краще не сталось. На складі № 2 немає працівника трансагентства. Відсутність належного контакту в роботі цих організацій призводить до того, що заявки на автотранспорт від управління «Міжрайпаливо» надходять невчасно. Замовники витрачають багато часу і нервів, доки знайдуть автомашину.

На складі № 1 не обладнано естакаду для розвантаження вагонів, не благоустроєно під'їзну дорогу.

Ще гірше становище на другому складі. Тут була під'їзна бруківка. Але в минулому році на її місці вирішили закласти сквер. Розпочали завозити грунт на ділянку, зруйнували бруківку довжиною 500 метрів. Причому, на проведення цих робіт, як пояснив начальник технічного відділу головного архітектора міста М. М. Линник, не було оформлено технічної документації. Завідуючий відділом комунального господарства міськвиконкому Я. Г. Бондаренко також говорить, що йому невідомо, з чиєї ініціативи вирішили закласти цей сквер.

Постає закономірне запитання: хто ж буде відповідати за зруйновану бруківку, будівництво якої обійдеться державі в чималу суму? Адже вугільний склад без дороги з твердим покриттям працювати не може. Сподіваємось, що виконком міської Ради народних депутатів знайде винуватця і притягне його до відповідальності.

Г. ПІВНЯК, О. ЧЕРНИШ, К. СЕМЕХА
— позаштатні кореспонденти «Ленінського прапора».

РЕМОНТНО-БУДІВЕЛЬНОМУ УПРАВЛІННЮ ВИРОБНИЧОГО ОБ'ЄДНАННЯ «ОЛЕКСАНДРІЯВУГІЛЛЯ»
потрібні на постійну роботу:
МАЛЯРИ-ШТУКАТУРИ.
ТЕСЛЯРИ.
МУЛЯРИ.
СЛЮСАРІ-ТРУБОКЛАДИ.
ГАЗОЕЛЕКТРОЗВАРЮВАЛЬНИКИ.
СЛЮСАРІ ПО РЕМОНТУ МЕХАНІЗМІВ.
ТРАКТОРИСТИ.
МАШИНІСТИ АВТОКРАНІВ.
МАШИНІСТИ КОТКА.
МАШИНІСТИ НАВАНТАЖУВАЧА.
МАШИНІСТИ КОМПРЕСОРА.
МАШИНІСТИ ЕКСКАВАТОРА.
ТОКАРІ.

Запрошуємо на роботу жителів селищ Димитрово і Нової Праги.

Робітники забезпечуються паливом по пільгових цінах. Проїзд на роботу і в зворотному напрямку здійснюється службовими автобусами. Квартири одержують в порядку черги.

За довідками звертатися на адресу: 317900, м. Олександрія, ремонтно-будівельне управління.

АДМІНІСТРАЦІЯ.

ОЛЕКСАНДРІЙСЬКОМУ МІЖКОЛГОСПНОМУ РАЙКОМУНГОСПУ
потрібні на постійну роботу:
БЕТОННИКИ,
МУЛЯРИ,
ШТУКАТУРИ,
МАЛЯРИ,
РІЗНОРОБОЧІ.
Середній заробіток 160—180 крб.
Їхати автобусами №№ 6, 50 до зупинки «Мебельна фабрика».

АДМІНІСТРАЦІЯ.

ОЛЕКСАНДРІЙСЬКОМУ МІСЬКПОБУТКОМБІНАТУ
потрібні на постійну роботу:
ВЗУТТЄВИК або УЧЕНЬ ВЗУТТЄВИКА для роботи у взуттєвій майстерні селища Димитрово.

АДМІНІСТРАЦІЯ.

На голубому екрані

СУБОТА, 7 БЕРЕЗНЯ

8.00 Програма «Час».
8.50 Гімнастика.
9.15 Р. Глієр. Концерт для арфи з оркестром.
9.40 АБВГДейка.
10.10 Для вас, батьки.
10.40 Концерт-вальс.
11.25 По музеях і виставочних залах. Шедеври античного мистецтва з музеїв Греції.
11.55 10-й тираж «Спортлото».
12.05 Телеклуб «Москвичка».
13.35 До 60-річчя Португальської комуністичної партії. Документальний телефільм «Аванте, камарада! Вперед, товариш!».
14.30 Новини.
14.45 Художній телефільм «Підсніжники».
15.50 Тележурнал «Співдружність».
16.20 Співає заслужений артист РРФСР Г. Васильєв.
16.35 У світі тварин.
17.35 Прем'єра документального телефільму «Париж. Чому Маяковський?..»
18.35 Чемпіонат світу з фігурного катання. Жінки. Довільна програма.
19.20 Вперше на екрані ЦТ кінокомедія «Якщо йдеш, то йди».
21.00 Програма «Час».
21.35 Театральні зустрічі. По закінченні — Новини.

«ЛЕНИНСКОЕ ЗНАМЯ» — орган Александрийских городского и районного комитетов Компартии Украины, городского и районного Советов народных депутатов Кировоградской области (выходит на украинском языке).

АДРЕСА РЕДАКЦІЇ: Індекс 317900 м. Олександрія, вул. Шевченка 74.

ТЕЛЕФОНИ: редактора — 2-23-45, відділів: партійного життя — 2-24-33, промисловості — 2-36-63, сільського господарства — 2-27-93, відповідального секретаря — 2-35-63, відділу листів — 2-01-43, приймальні — 2-22-32, бухгалтера — 2-27-93

Олександрійська міська друкарня Кіровоградського облуправління у справах видавництв поліграфії і книжкової торгівлі. м. Олександрія, вул. Шевченка 81.
Індекс 62065. Спосіб друку високий. Телефони: 2-31-35, 2-34-70. Тираж 27850. Обсяг 1 друк. арк. Зам. № 1804.

ПРОЛЕТАРІ ВСІХ КРАЇН, ЄДНАЙТЕСЯ!

ГАЗЕТА НАГОРОДЖЕНА ПОЧЕСНОЮ ГРАМОТОЮ ПРЕЗИДІЇ ВЕРХОВНОЇ РАДИ УРСР

Ленінський ПРАПОР

ОРГАН ОЛЕКСАНДРІЙСЬКИХ МІСЬКОГО ТА РАЙОННОГО КОМІТЕТІВ КОМПАРТІЇ УКРАЇНИ, МІСЬКОЇ ТА РАЙОННОЇ РАД НАРОДНИХ ДЕПУТАТІВ КІРОВОГРАДСЬКОЇ ОБЛАСТІ

Березень
6
П'ятниця
1981
№ 37 (9061)
Ціна 2 коп.
Газета виходить у вівторок, середу, п'ятницю, суботу.

ГАЗЕТА ВИДАЄТЬСЯ З 26 БЕРЕЗНЯ 1919 РОКУ

Авангард радянського народу

ПАРТІЯ комуністів-ленінців здійснила героїчний шлях боротьби і перемог, стала бойовим випробуваним авангардом радянського народу і веде до світлих вершин комунізму робітничий клас, колгоспне селянство та народну інтелігенцію.

Майже декаду вся увага прогресивного людства нашої планети була привернута до Москви — серця нашої неосяжної Батьківщини, де проходив XXVI з'їзд КПРС.

Звіт Центрального Комітету КПРС XXVI з'їзду Комуністичної партії Радянського Союзу і чергові завдання партії в області внутрішньої і зовнішньої політики, з яким виступив на форумі Генеральний секретар ЦК КПРС Л. І. Брежнєв, — важливий документ творчого марксизму-ленінізму, новий вагомий вклад в теорію і практику наукового комунізму. В ньому сконцентровані геніальні висновки і об'єктивні оцінки зробленого партією і народом у десятій п'ятирічці і накреслено ясну перспективу на наступне десятиліття. Для виробничих колективів і всіх трудящих країни стали компасом повсякденної активної діяльності затверджені на з'їзді КПРС Основні напрями економічного і соціального розвитку СРСР на 1981—1985 роки і на період до 1990 року.

3-го березня відбулося заключне засідання XXVI з'їзду Комуністичної партії Радянського Союзу, на якому оголошено підсумки першого Пленуму ЦК КПРС. На Пленумі одноголосно обрано Генеральним секретарем ЦК КПРС Л. І. Брежнєва і склад Політбюро ЦК КПРС, Секретаріату ЦК.

Трудящі Олександрійщини, як і всієї нашої неосяжної Батьківщини, з великою одностайністю і схваленням сприйняли промову Леоніда Ілліча Брежнєва на заключному засіданні форуму. Партія і народ в нерозривній єдності зосереджують всі свої зусилля на двох важливих напрямах — на комуністичному творенні і на зміцненні миру на землі.

В період роботи з'їзду комуністів - ленінців робітники і колгоспники у виробничих колективах Олександрійщини широко розгорнули соціалістичне змагання і досягли високої продуктивності праці. Про свої трудові здобутки рапортували на адресу Секретаріату партійного форуму колектив шахти «Верболозівська», бригада екскаваторників з розрізу «Бандурівський», яку очолює делегат XXVI з'їзду КПРС П. Й. Олефіров, монтажники третього будівельного управління тресту «Олександріяважбуд», де бригадиром М. Є. Георгієв, колектив приладобудівників електромеханічного заводу, який очолює Д. К. Зданевич, та інші.

Працювати без відстаючих, високоефективно і якісно — під таким девізом стартували трудівничі колективи міста й села і дали слово успішно виконати завдання одинадцятої п'ятирічки. У цехах і на дільницях підприємств, у бригадах, відділках і на фермах колгоспів та радгоспів розгортається боротьба за максимальне використання резервів кожного робочого місця. Застрільниками масового трудового суперництва виступають комуністи.

Тваринництво — ударний фронт. У боротьбі за підвищення надоїв молока ведуть перед доярки кінзаводу, радгоспу цукрокомбінату, колгоспу «Заповіт Леніна». Вагомих здобутків у праці досягли птахівники колгоспу імені Володимира Ульянова.

У партійних організаціях, у виробничих колективах широко розгортається вивчення мудрих накреслень XXVI з'їзду КПРС. Комуністи, комсомольці, всі трудящі у своїй повсякденній діяльності керуються порадами Л. І. Брежнєва. Кожний прагне працювати з почуттям високої відповідальності за долю п'ятирічки, всюди забезпечувати свідому комуністичну дисципліну, постійно думати, шукати шляхів підвищення продуктивності праці.

Почесний обов'язок партійних організацій — вчасно підтримувати добрі почини розвивати творчу ініціативу мас і на цій основі успішно виконувати всі накреслення Комуністичної партії.

Рішення XXVI з'їзду КПРС — в життя

П'ЯТИРІЧКУ — ЗА ЧОТИРИ РОКИ

Почин комсомольсько-молодіжного колективу „Зигзаг" фабрики діаграмних паперів

Колектив комсомольсько-молодіжної бригади «Зигзаг» імені 60-річчя ВЛКСМ один з кращих на фабриці діаграмних паперів. Не раз він виступав з цінними ініціативами і завжди з честю дотримував слова.

Відмінно попрацювали друкарі в десятій п'ятирічці. П'ятирічний план вони виконали за чотири роки і два місяці.

Днями в колективі народився новий цікавий почин. Підрахувавши свої резерви і можливості, друкарі вирішили у відповідь на рішення XXVI з'їзду КПРС виконати завдання одинадцятої п'ятирічки за чотири роки. Таку пропозицію на зборах вніс бригадир М. Ф. Підгорний. Її підтримали робітники — комуніст С. Л. Дудін і Л. П. Бець. Почин дістав палке схвалення всіх членів бригади.

Свій головний резерв діаграмники бачать у підвищенні продуктивності праці. Замість шести машин вони будуть обслуговувати вісім без збільшення чисельності робітників. Всі члени бригади зобов'язалися боротися за максимальне ущільнення робочого часу, економію сировини і енергоресурсів, удосконалювати методи праці.

Додатково до п'ятирічного завдання комсомольсько-молодіжний колектив видасть 15 мільйонів квадратних метрів стрічкових діаграм на суму 930 тисяч карбованців. Це буде їх гідний внесок у виконання завдань, поставлених Всесоюзним форумом комуністів країни.

Почин вартий наслідування.



В ряди Ленінської партії

Колектив відділу головного механіка механічного заводу значно перевиконав передз'їздівські соціалістичні зобов'язання. В цьому успіхові є доля праці передового наладчика поліграфічного обладнання В. О. Скляренка.

Днями в житті Володимира Олександровича відбулась незабутня подія — комуністи відділу прийняли його в члени Комуністичної партії Радянського Союзу.

Д. СТУКАН,
секретар партбюро заводу.

У радгоспі «Більшовик» користується доброю славою шофер Іван Володимирович КОЛОМІЄЦЬ. Він вивозить на поля місцеві добрива. Щодня перевиконує норму виробітку. За два місяці зекономив 65 літрів пального.

Фото М. ПАЛЬЧИКА.

ШЛЯХОМ МИРУ І ТВОРЕННЯ

Трудящі республіки, як і всієї країни, гаряче схвалюють підсумки XXVI з'їзду КПРС, який завершився 3 березня. З великим задоволенням сприйняли вони обрання знову Генеральним секретарем ЦК КПРС Леоніда Ілліча Брежнєва. Гірники і хлібороби, вчені і металурги — люди найрізноманітніших професій висловлюють рішимість успішно втілити в життя накреслені партією плани.

Почуття гордості за Ленінську партію, нашу соціалістичну Батьківщину викликають підсумки XXVI з'їзду КПРС. Його рішення пройняті турботою про мир, про благо країни, людини праці. Обрання товариша Л. І. Брежнєва знову Генеральним секретарем ЦК КПРС є виявом волі всієї партії, всього радянського народу. Все своє життя Леонід Ілліч підкреслив сталевар мартенівського цеху № 3 Дніпровського металургійного заводу імені Дзержинського І. Єрофєєв, присвятив боротьбі за справу трудящих, справу В. І. Леніна, вносить величезний вклад у визначення і реалізацію генеральної лінії нашої партії.

У доповіді товариша Л. І. Брежнєва на з'їзді дано партійну оцінку зробленого, намічено ясні перспективи дальшого зростання добробуту радянських людей, розвитку нашої економіки. Ми, металурги, не пошкодуємо сил, щоб виконати завдання, які ставить партія. Одинадцята п'ятирічка стане особливим етапом у житті колективу нашого найстарішого на Україні металургійного підприємства.

У ці дні кожна бригада працює з потроєною енергією, випускаючи всі плавки з випередженням графіка.

Ось уже кілька років підряд у нашому господарстві, сказав голова колгоспу «Прикордонник» Виноградівського району Закарпатської області А. Біров, успішно кооперується індустріальна і сільськогосподарська праця, налагоджуються ділові зв'язки з промисловими підприємствами. З допомогою львівських робітників ми відкрили у себе цех, який випускає різні вироби. Щороку наші колгоспники у вільний від основних сільськогосподарських робіт час виробляють промислової продукції на 2,5 мільйона карбованців. Одержані доходи направляємо на розвиток сільськогосподарських галузей, культурно-побутове і житлове будівництво.

І те, що наш колгосп успішно справився з програмою десятої п'ятирічки, ще раз доводить доцільність зміцнення співробітництва між містом і селом. І в майбутньому ми маємо намір йти по перевіреному шляху, брати активну участь у вирішенні продовольчої програми партії.

Наша партія і держава, наголошує директор Республіканського центру охорони здоров'я матері і дитини, член-кореспондент АМН СРСР О. Лук'янова, багато роблять для поліпшення справи медичного обслуговування трудящих. Наприклад, у республіці ніколи раніше не будувалося стільки медичних закладів, як у роки десятої п'ятирічки. Особливе піклування проявляється у нас про дітей, які стали єдиним привілейованим класом, про матерів. Виявом його стало відкриття в столиці України Республіканського центру охорони здоров'я матері і дитини.

Усім серцем схвалюючи рішення з'їзду, ми дякуємо партії за піклування про благо і щастя народу, сповнені рішимості зробити все, щоб ростити здорові покоління радянських людей.

(РАТАУ).

СОЦІАЛІСТИЧНІ ЗОБОВ'ЯЗАННЯ

трудящих Олександрійського району на 1981 рік

Трудящі Олександрійського району, включившись у соціалістичне змагання за підвищення ефективності виробництва і якості роботи, за успішне виконання народногосподарського плану на основі максимального використання резервів, широкого впровадження у виробництво досягнень науки і передового досвіду, прагнуть ознаменувати перший рік одинадцятої п'ятирічки новими успіхами у праці. Продовжуючи традиційне змагання з трудящими Петрівського району Кіровоградської області та Бєлгород-Дністровського району Одеської області, взяли на 1981 рік такі зобов'язання:

ПРОМИСЛОВІСТЬ

На основі поліпшення планування, дальшого вдосконалення господарського механізму, підвищення ефективності і якості роботи, зростання продуктивності праці, прискорення науково-технічного прогресу забезпечити виконання плану 1981 року до 28 грудня і реалізувати понад план продукції на 200 тисяч карбованців, в тому числі товарів народного споживання — на 150 тисяч карбованців.

Виробити понад план 40,5 тонни хлібобулочних і кондитерських виробів, 3140 декалітрів безалкогольних напоїв, 40 тисяч умовних банок овочевих і фруктово-ягідних консервів, 500 тонн комбікормів, 100 тонн борошна, 50 тонн цукру. Підвищити продуктивність праці проти плану на 0,5 процента за рахунок її зростання забезпечити 100 процентів приросту обсягу промислового виробництва.

Широко запроваджувати на підприємствах бригадний підряд, ефективно використовувати резерви кожного робочого місця.

Вести наполегливу боротьбу за підвищення технічного рівня виробництва і якості продукції. Завершити в 1981 році переведення всіх промислових підприємств району на комплексну систему управління якістю продукції. Довести кількість виробів вищої категорії якості до 25 процентів, в тому числі товарів народного споживання до 65 процентів.

Одержати в промисловості 50 тисяч карбованців надпланового прибутку. Від впровадження винаходів і раціоналізаторських пропозицій мати економічний ефект 12 тисяч карбованців. Широко розгорнути боротьбу за економію енергоресурсів і заощадити за рік 120 тисяч кіловат-годин електроенергії, 35 тонн умовного палива, 60 тонн паливно-мастильних матеріалів, 3,2 тонни прокату чорних металів, 60 тонн цементу, 50 кубічних метрів лісоматеріалів, 18 тисяч Г/калорій теплової енергії.

Колективи промислових підприємств, транспорту, будівельних організацій нададуть шефську допомогу колгоспам і радгоспам району в підвищенні рівня комплексної механізації тваринницьких ферм.

СІЛЬСЬКЕ ГОСПОДАРСТВО

Землеробство

Одержати на кожному гектарі посіву по 32,7 центнера зернових культур, в тому числі: озимої пшениці — по 34,6, кукурудзи — по 33,8, проса — по 22, гречки — по 13,1 центнера. Забезпечити урожай кукурудзи на силос і зелений корм по 227 центнерів. Виростити цукрових буряків по 234 центнери, соняшнику — по 18,5, картоплі — по 78, овочів — по 134, фруктів і ягід — по 18 центнерів на гектарі.

Одержати валовий збір зерна 217,9 тисячі тонн, соняшнику — 20400 тонн, картоплі — 4300 тонн, овочів — 11827 тонн, фруктів і ягід — 2990 тонн.

Трудівники радгоспу «Олександрійський» зобов'язалися виростити і зібрати по 38,2 центнера зернових, в тому числі по 39 центнерів озимої пшениці з кожного гектара. По 400 центнерів цукрових буряків з гектара дали слово одержати колгоспники колгоспу імені Володимира Ульянова, а механізована ланка (ланковий Г. І. Дементій) з цього ж господарства передбачає одержати по 420 центнерів цукрових буряків з гектара.

Широко впроваджувати досягнення науки і передового досвіду, прогресивну технологію виробництва продуктів землеробства, забезпечити високу родючість грунтів. Довести внесення органічних добрив до 6,3 тонни на гектар ріллі.

Залісити яри, балки і береги рік на площі 60 гектарів.

Тваринництво

Керуючись рішеннями жовтневого (1980 р.) Пленуму ЦК КПРС, на основі зміцнення кормової бази, поглиблення спеціалізації і комплексної механізації в тваринництві, поліпшення племінної роботи, підвищення продуктивності худоби і птиці, трудівники тваринницьких ферм району зобов'язалися в цьому році виробити по 74 центнери м'яса, по 373 центнери молока, по 64 кілограми вовни на 100 гектарів сільськогосподарських угідь, по 27,4 тисячі штук яєць на 100 гектарів зернових.

Довести надій молока від корови до 2240 кілограмів, настриг вовни — до 3,9 кілограма з вівці. Забезпечити середньодобовий приріст однієї голови великої рогатої худоби на відгодівлі 550 грамів, свиней — 320 грамів. Одержати від кожної курки-несучки по 160 яєць на рік.

Одержати на 100 корів 85 телят, на 100 вівцематок — 100 ягнят, на кожну основну свиноматку — по 14,4 поросяти.

Передові тваринницькі ферми району у відповідь на постанову ЦК КПРС, Ради Міністрів СРСР, ВЦРПС і ЦК ВЛКСМ «Про розгортання Всесоюзного соціалістичного змагання працівників тваринництва за успішне проведення зимівлі тварин, збільшення виробництва і заготівлі продуктів тваринництва в зимовий період 1980/81 року» взяли підвищені соціалістичні зобов'язання.

Колектив молочнотоварної ферми № 2 кінзаводу № 174 зобов'язався надоїти по 3200 кілограмів молока від корови.

Колектив свинотоварної ферми колгоспу «Прапор комунізму» зобов'язався одержати по 28 поросят на основну свиноматку. Протягом року одержувати в середньому по 350 грамів приросту живої ваги кожної свині на добу.

Особливу увагу приділимо поліпшенню якості тваринницької продукції. 86 процентів молока передбачено продати державі першим сортом. Велику рогату худобу реалізуємо вагою по 345, свиней — по 105, овець — по 40 кілограмів і більше.

Здійснимо заходи по зміцненню кормової бази. Зобов'язались одержати по 34,1 кормової одиниці з гектара кормових посівів. Закладемо 28 тисяч тонн сінажу, 245 тисяч тонн силосу, 8780 тонн трав'яного борошна. Виростимо кукурудзи на силос по 230 центнерів, коренеплодів — по 310 центнерів з гектара.

Проведемо докорінне поліпшення лук і пасовищ на площі 740 гектарів.

ЗАГОТІВЛЯ СІЛЬСЬКОГОСПОДАРСЬКИХ ПРОДУКТІВ

Достроково виконати завдання по заготівлі сільськогосподарських продуктів і продати державі не менше 96,8 тисячі тонн зерна, 175,2 тисячі тонн цукрових буряків, 17,1 тисячі тонн соняшнику, 2250 тонн картоплі, 10020 тонн овочів, 11265 тонн м'яса, 47265 тонн молока, 18,9 мільйона штук яєць, 1100 центнерів вовни.

МЕХАНІЗАЦІЯ ВИРОБНИЧИХ ПРОЦЕСІВ

У відповідь на постанову ЦК КПРС, Ради Міністрів СРСР «Про додаткові заходи по підготовці і проведенню весняних польових робіт в 1981 році», підтримуючи ініціативу механізаторів області по своєчасній і якісній підготовці техніки до польових робіт в 1981 році, механізатори району зобов'язалися відремонтувати і поставити на лінійку готовності всі посівні і грунтообробні машини до 1 січня 1981 року, трактори — до 1 березня, зрошувальну техніку — до 20 березня, зернові і силосні комбайни, жатки — до 1 травня, кукурудзозбиральні комбайни — до 1 липня, бурякозбиральні — до 1 серпня 1981 року.

Забезпечити в кожному господарстві безперебійну роботу устаткування тваринницьких ферм. Організувати чітке обслуговування машин, механізмів з участю майстрів-наладчиків і спеціалістів райсільгосптехніки.

Підвищити продуктивність тракторів на 5 процентів, комбайнів — на 5 процентів. Зекономити 5 процентів пального та мастил до установлених норм.

Укомплектувати господарства кадрами механізаторів для двозмінної роботи машинно-тракторних агрегатів. Протягом зими підготувати 85 механізаторів, 40 шоферів.

ЕФЕКТИВНІСТЬ ВИРОБНИЦТВА. ПРОДУКТИВНІСТЬ ПРАЦІ. СОБІВАРТІСТЬ ПРОДУКЦІЇ

Виробити валової продукції в порівняльних цінах на 75 мільйонів карбованців. Довести рентабельність виробництва до 19,1 процента. Продуктивність праці підвищити на 29 процентів. Забезпечити собівартість центнера продукції: зернових — 5 карбованців, цукрових буряків — 2,1 карбованця, соняшнику — 5,9 карбованця, приросту ваги великої рогатої худоби — 113 карбованців, свиней — 105 карбованців, центнера молока — 21,2 карбованця, вовни — 762 карбованці, тисячі штук яєць — 67 карбованців.

Одержати чистого прибутку 8100 тисяч карбованців.

ТРАНСПОРТ І ЗВ'ЯЗОК

Працівники автотранспорту зобов'язуються виконати річний план автоперевезень до 28 грудня 1981 року. Збільшити перевезення вантажів проти минулого року на 1,8 процента. Коефіцієнт використання автопарку підвищити проти минулого року на 1 процент.

Колектив автопарку райсільгосптехніки зобов'язується збільшити перевезення вантажів в колгоспах і радгоспах на 5 процентів проти плану, а колектив автотранспортного підприємства облспоживспілки зобов'язався довести обсяг кільцевого перевезення товарів в сільські магазини до 85 процентів, понад план перевезти 7 тисяч тонн вантажів.

Колектив районного експлуатаційно-технічного вузла зв'язку зобов'язується річний план по виробництву валової продукції виконати до 27 грудня 1981 року. Продуктивність праці підвищити проти плану на 2 проценти. Розширити сітку телефонного зв'язку в районі на 70 номерів, а радіосітку — на 100 точок.

КАПІТАЛЬНЕ БУДІВНИЦТВО

За рахунок підвищення технічного рівня й індустріалізації будівництва, поліпшення організації будівельного виробництва скоротити строки будівництва в районі.

Зосередити зусилля і засоби на пускових об'єктах, за рахунок чого скоротити незавершене будівництво. Здати в експлуатацію не менше 80 процентів об'єктів з оцінкою «відмінно» і «добре». Перевиконати план по росту продуктивності праці на 0,2 процента. Методом бригадного підряду здійснити не менше 40 процентів обсягу будівельно-монтажних робіт. Від впровадження раціоналізаторських пропозицій одержати 5 тисяч карбованців річної економії.

Колектив районної шляхової ремонтно-будівельної дільниці зобов'язався річний план ремонтно-будівельних робіт виконати до 27 грудня. Забезпечити своєчасний ремонт і підготовку автомобільних шляхів району до початку збирання врожаю. Підвищити продуктивність праці на ремонтно-будівельних роботах на 0,5 процента проти плану.

Колектив комунальних підприємств зобов'язався додатково до плану виконати робіт і надати послуг населенню на 25 тисяч карбованців, перевиконати завдання по продуктивності праці на 0,1 процента.

ТОРГІВЛЯ І ПОБУТОВЕ ОБСЛУГОВУВАННЯ

Працівники системи споживчої кооперації намітили продати населенню понад план товарів на 70 тисяч карбованців. За рахунок нового будівництва і реконструкції розширити сітку магазинів на 300 квадратних метрів. Реалізувати понад план продукції підприємств громадського харчування на 20 тисяч карбованців. Продати додатково до завдання сільгосппродуктів, закуплених у населення, 130 тонн.

Працівники побутового обслуговування прагнуть здійснити додатково до плану послуг населенню на 5 тисяч карбованців. Вирішено відкрити комплексні приймальні пункти в колгоспі «Ленінським шляхом» і радгоспі «Більшовик». Зобов'язалися поліпшити якість виробів і скоротити строки виконання замовлень, підвищити продуктивність праці на 0,3 процента.

ОСВІТА, КУЛЬТУРА, ОХОРОНА ЗДОРОВ'Я, СПОРТ

Забезпечити комплексне вирішення питань здійснення загальної обов'язкової середньої освіти, підвищення якості навчання і комуністичного виховання молоді в навчальних закладах. Ширше використовувати шефську допомогу підприємств і організацій, колгоспів і радгоспів для дальшого зміцнення і розвитку учбово-матеріальної бази шкіл, міжшкільних навчально-виробничих комбінатів, організації таборів праці і відпочинку старшокласників, обладнання учбових майстерень, удосконалення роботи учнівських виробничих бригад. Зміцнювати зв'язки шкіл і профтехучилищ з трудовими колективами.

Забезпечити навчання дітей шестирічного віку, які не відвідують дошкільні заклади, в нульових класах загальноосвітніх шкіл.

Добитися дальшого розвитку художньої самодіяльності, довести кількість її учасників до 100 чоловік на тисячу чоловік населення. При кожному клубному закладі організувати безперебійну роботу агіткультбригад і провести не менше 30 виступів на рік кожної бригади. Добитися присвоєння звання «Закладів відмінної роботи» 4 клубам і бібліотекам.

Донести бібліотечну книгу трудящим на всіх ділянках сільськогосподарського виробництва, до кожного населеного пункту. Закріпити результати 100-процентного охоплення читанням дітей шкільного віку, охопити читанням 75 процентів дорослого населення.

Всіма формами і методами культосвітньої роботи широко пропагувати матеріали XXVI з'їзду КПРС та XXVI з'їзду Компартії України.

План кінообслуговування населення по всіх показниках виконати до 25 грудня 1981 року, обслужити понад план 65 тисяч глядачів і одержати додатково 3,2 тисячі карбованців валового доходу по кіномережі.

Добитися дальшого поліпшення якості і культури медичного обслуговування сільського населення. Проводити оздоровлення трудящих в санаторіях, пансіонатах, на туристичних базах, в будинках відпочинку, охопити різними видами оздоровлення всіх дітей і підлітків району.

Поліпшити санітарно-профілактичну роботу серед населення, добитися зниження захворювання населення.

Забезпечити дальший розвиток фізичної культури і спорту. Підготовити в 1981 році одного майстра і 5 кандидатів в майстри спорту, 30 спортсменів першого розряду і 4560 спортсменів масових розрядів, 5300 значкістів комплексу ГПО.

СОЦІАЛІСТИЧНІ ЗОБОВ'ЯЗАННЯ СХВАЛЕНО НА РАЙОННІЙ НАРАДІ АКТИВІСТІВ ПРОМИСЛОВОГО ТА СІЛЬСЬКОГОСПОДАРСЬКОГО ВИРОБНИЦТВА.

ЛЕНІНСЬКИЙ ПРАПОР
2 стор. 6 березня 1981 р.

Комсомольське життя: політична освіта

В досвіду

Ідейний наставник молоді

1980—1981 навчальний рік в системі марксистсько-ленінської освіти проходить в знаменний час, насичений подіями історичного значення. Гарячим схваленням зустріли трудящі Країни Рад рішення історичного Всесоюзного форуму комуністів, який щойно закінчив роботу.

Сьогодні важливо, щоб кожне заняття по вивченню матеріалів з'їзду та інших важливих проблем носило чітку ідейну спрямованість, пов'язувалося з актуальними питаннями сучасності, конкретними завданнями комуністичного будівництва.

Саме так розуміє своє відповідальне партійне доручення пропагандист гуртка комсомольського політнавчання Олександрійської швейної фабрики, член КПРС Алла Володимирівна Бригіда. Вона тісно пов'язує теорію з практичними завданнями, які стоять перед колективом, прагне, щоб навчання розвивало у слухачів трудову і громадсько-політичну активність, прагнення до технічної творчості, виявлення резервів підвищення продуктивності праці і поліпшення якості продукції.

А. В. Бригіда глибоко знає технологію виробництва, колектив фабрики. А це багато значить для пропагандиста. Саме тут двадцять три роки тому вона починала трудову діяльність ученицею швеї. А в 1966 році закінчила Київський технологічний інститут легкої промисловості. Працювала технологом цеху. Нині очолює відділ управління якістю.

Одинадцять років Алла Володимирівна виконує партійне доручення — веде комсомольський гурток політнавчання, користується великим авторитетом у молодіжної аудиторії. Ідейна переконаність, професійна підготовка дають можливість пропагандисту проводити заняття змістовно, на високому рівні. Слухачам дає практичні завдання. При цьому враховує загальноосвітній рівень і здібності кожного.

Важливе місце відводить А. В. Бригіда роботі слухачів над першоджерелами. Вона вчить молодих виробничників конспектувати твори В. І. Леніна та інших класиків марксизму-ленінізму.



Самостійна робота слухачів, цільове конспектування дозволяють проводити заняття жваво, в доступній формі, забезпечують глибокі знання теорії, сприяють формуванню комуністичного світогляду.

А. В. Бригіда наполегливо вчиться сама, постійно працює над підвищенням ідейно-теоретичного рівня, удосконалює методику викладання програмового матеріалу.

Розширенню кругозору, оволодінню методикою підготовки і проведення занять сприяють міські семінари та науково-практичні конференції.

Особистий творчий план Алли Володимирівни привертає увагу конкретністю і продуманістю заходів. Складається він з трьох розділів. Перший — «Підвищення ідейно-теоретичного рівня і удосконалення методичної майстерності» — передбачає навчання в школі пропагандистів, активну участь в роботі семінару пропагандистів, вивчення літератури з методики партійної пропаганди, участь в методичних конференціях, проведення відкритих занять.

В другому розділі — «Робота по підвищенню ефективності марксистсько-ленінського навчання» — пропагандист планує заходи, спрямовані на підвищення трудової і громадсько-політичної активності слухачів, розвиток їх моральних якостей.

В третьому розділі — «Удосконалення навчального процесу» — планується питання використання технічних засобів пропаганди в ході занять, удосконалення оргтехніки та інше.

Пропагандист працює не тільки над виконанням особистого плану, а й допомагає слухачам підібрати необхідну літературу, розробити особисті соціалістичні зобов'язання, зустрічні плани.

Це дає позитивні результати. За роки десятої п'ятирічки на фабриці забезпечено ріст виробництва на 31,8 процента, або на 18763 тисячі карбованців. Весь приріст продукції одержано за рахунок підвищення продуктивності праці. За п'ятирічку впроваджено у виробництво 269 раціоналізаторських пропозицій і чотири винаходи з економічним ефектом 566 тисяч карбованців, випущено додатково виробів на суму 1734 тисячі карбованців.

У досягненнях колективу є частка праці комсомольських пропагандистів, учасників руху «Пропагандист і агітатор — п'ятирічці ефективності і якості». Активну участь в цьому русі бере і Алла Володимирівна.

В наші дні юнаки і дівчата прагнуть самостійно розібратися, оцінити, співставити теорію з життям. Тому А. В. Бригіда прагне створити на заняттях атмосферу творчої дискусії, колективного пошуку істини. Нині вона веде гурток «Молоді про партію».

Стало традицією проводити на базі гуртка Ленінські уроки, на яких присутня вся працююча молодь. В нинішньому навчальному році цікаво і змістовно пройшов Ленінський урок на тему: «Партія — розум, честь і совість нашої епохи», а також урок, присвячений 60-річчю промови В. І. Леніна на III з'їзді РКСМ.

Добре прижилася в гуртку така форма підвищення теоретичного рівня слухачів, як участь у проведенні конкурсів рефератів. Вони були присвячені 110-й річниці з дня народження В. І. Леніна та річниці комсомолу. У нинішньому році конкурс присвячений відкриттю XXVI з'їзду КПРС.

За час навчання в гуртку більшість слухачів стала передовиками виробництва, ударниками комуністичної праці. В цьому теж відчувається причетність пропагандиста.

Нині всі слухачі політгуртка систематично перевиконують змінні завдання, добиваються відмінної якості продукції. Скажімо, слухачка Любов Гац освоїла технологічний процес пошиву виробів, стала переможцем молодіжного соціалістичного змагання. Олександра Завгородня постійно підвищує кваліфікацію, опановує суміжні професії, наставник молоді, агітатор. Любов Герасименко — секретар комсомольської організації зміни, стала кандидатом в члени КПРС. Таких прикладів немало.

Всі гуртківці — активісти громадського життя і в цьому велика заслуга ідейного наставника молоді — Алли Володимирівни Бригіди.

В. БЕСАРАБ,
секретар міськкому комсомолу.

На знімку: А. В. БРИГІДА серед слухачів.

Діє новий цех

Днями на заводі продтоварів пущено в дію новий цех безалкогольних напоїв. З нагоди цієї події на підприємстві відбувся мітинг.

Секретар міськкому Компартії України В. Ф. Овчаренко у своєму виступі відмітив успіхи харчовиків, які до дня відкриття XXVI з'їзду КПРС виконали план двох місяців.

Начальник виробничого відділу облхарчопрому Р. І. Возняковська побажала трудівникам заводу нових успіхів у праці.

Директор заводу В. Є. Прядко вручила символічний ключ начальнику цеху, ветерану виробництва М. С. Лебедину.

Потужність нового цеху 345 тисяч декалітрів безалкогольних напоїв на рік, або 3 тисячі пляшок на годину. Тут створені робітникам всі умови для роботи, є кімнати побуту і гігієни, холодильник, допоміжні приміщення.

Автоматична лінія, де практично ручна праця зведена до мінімуму, за перший день видала 270 ящиків напою «Лимон».

В. ЄВДОКИМОВА.

За прикладом передовиків

Трудівники підприємств виробничого об'єднання «Олександріявугілля» підтримали ініціативу шахтарів Донецька і вирішили продовжити ударну вахту, розпочату в ході підготовки до XXVI з'їзду КПРС, до кінця 1981 року. Вони продовжують працювати під девізом: «Кожна зміна — ударна».

Гірники розрізів вирішили до кінця року відсипати у відвали 6 мільйонів кубометрів породи додатково до плану, а шахтарі — пройти 1000 погонних метрів гірничих виробок і створити надійний фронт роботи вуглевидобувникам. Колективи шахт поставили за мету мати три лави з добовим навантаженням не менше 1000 тонн вугілля.

А. ЛОКШИНА,
інженер.

Огляд листів

Пропозиції і скарги пасажирів

Сигнали, що надходять до редакції від мешканців міста і району, свідчать про те, що в організації обслуговування пасажирів автотранспортом ще далеко не все гаразд.

Ось що написали гірники розрізу «Бандурівський» Є. Тискун, Г. Маркуша, А. Самохвалов, І. Кобцев, Ю. Турбаївський та інші: «7 лютого після нічної зміни ми вийшли на автобусну зупинку біля розрізу. Під'їхав автобус. Водій зупинив його напроти калюжі. Один з пасажирів, що був у чоботях, зайшов у салон, попрохав водія проїхати кілька метрів, де стояло близько 20 чоловік. Але водій зачинив двері і проїхав мимо пасажирів. Усі були обурені такою байдужістю.

Через 30 хвилин, тобто о 9.20 під'їхав інший автобус № 8. Усі кинулися до дверей, не звертаючи уваги на злощасну калюжу. Та водій знаками показав, щоб ми пройшли на сухе.

В селі Ясинуватка водій (це був В. М. Ларченко) на зупинці почекав, доки підійшла старенька бабуся. Всю дорогу він був уважним до людей. Відчувалася його доброзичливість, щирість душі. Ось таких би водіїв автобусів було побільше».

Сподіваємося, що в АТП № 10011 зуміють виявити, хто ж був отой черствий водій і дати його діям належну оцінку.

Про байдужість, яка межує із жорстокістю, повідомив до редакції робітник фабрики діаграмних паперів М. Г. Чубенко. Неуважність водія автобуса 73-22 КДО, що курсував по маршруту «Б» — кільцевий, ледве не привела до нещасного випадку. На зупинці В. В. Звягін не підождав, доки сядуть всі пасажири, рушив з місця. Двері автобуса прищемили руку М. Чубенку. Доки вистачило сил, він біг за автобусом, а потім упав і машина потягла його по бруківці.

Люди прохали водія зупинити автобус. Та тільки тоді, коли випадковий перехожий став посеред дороги, автобус зупинився. Пасажири докоряли водієві за таку халатність. Замість того, щоб вибачитися, В. Звягін вдався до грубощів.

Мешканець Олександрії М. В. Долгих та інші скаржилися в листі на поганий рух автобусів по маршруту № 50. Часто-густо тут порушується графік. Автори пропонують в години «пік» випускати два автобуси на цей маршрут.

Депутат Добронадіївської сільської Ради народних депутатів Р. І. Біла від імені мешканців села Леніно-друге висловлює подяку водієві автобуса Ф. В. Никитченку за відмінне обслуговування пасажирів.

Мешканець с. Зибке Онуфріївського району С. В. Корабльов пропонує, щоб на Олександрійській автостанції запровадили нумерацію місць на квитках у автобуси, що курсують на приміських маршрутах.

В. Кудря, М. Шундикова, В. Харченко, Л. Куликова з Олександрії та інші прохають відновити рух автобуса № 5 по вулиці Кременчуцькій, оскільки автобус № 48 ходить тут рідко і лише до 19 години. А людям з нічної зміни нічим дістатися додому.

Всі ці сигнали заслуговують на увагу.

Р. МЕЩЕРСЬКИЙ.

СЛІДАМИ НАШИХ ВИСТУПІВ

«ДЕВІЗ — ВИСОКА ЯКІСТЬ»

У передовій статті під таким заголовком («Ленінський прапор» від 14 листопада 1980 р.) піддавався критиці ряд підприємств, де недостатньо дбають про якість продукції, допускають брак. В числі інших називався і завод залізобетонних виробів.

Директор заводу М. Капітан і секретар партійної організації Г. Єрмаков повідомили редакції, що виступ газети обговорено на розширеній нараді інженерно-технічних працівників. Критику визнано правильною. Здійснено ряд заходів, спрямованих на поліпшення технологічного процесу.

Зокрема, відремонтовано і ущільнено пропарювальні камери. Налагоджено забезпечення виробничих дільниць необхідними матеріалами, що дозволило колективу заводу працювати ритмічно. Так, за минулий місяць перевиконано завдання по випуску продукції, немає жодної рекламації від будівельників.

ЛЕНІНСЬКИЙ ПРАПОР
3 стор. 6 березня 1981 р.

Звітуємо нашим авторам і читачам

Редакційна пошта за лютий

До редакції нашої газети в минулому місяці надійшло 525 листів. Автори їх, як завжди, розповідають про найрізноманітніші питання з життя міста та району.

В лютому відбувся XXVI з'їзд Компартії України, розпочав свою роботу XXVI з'їзд КПРС. Переважна більшість листів наших читачів приурочена цим визначним подіям в житті Комуністичної партії і радянського народу. Газета широко висвітлювала хід передз'їздівського соціалістичного змагання, писала про те, яку хвилю трудового й політичного піднесення викликала підготовка до партійних форумів в усіх виробничих колективах міста і району. Громадські кореспонденти у своїх виступах на сторінках газети розповідали про зміни, які сталися в житті радянського народу за час, що минув після XXV з'їзду КПРС, про вагомі трудові здобутки виробничих колективів на честь Всесоюзного форуму комуністів. Опубліковано розповіді про делегатів з'їздів.

Привернули увагу читачів репортаж З. Оздоби «В піснях прославляємо партію», кореспонденція секретаря комітету комсомолу авторемонтного заводу М. Косяна «Доповідаємо XXVI з'їзду КПРС», зарисовка А. Гаценка «Сигнальник з монітора «Ударний», кореспонденція М. Усаченко «Партгрупа — вожак колективу» та інші.

За місяць в газеті надруковано 23 критичних матеріали. Окремі сигнали редакція направила у відповідні організації для вжиття заходів. Під рубрикою «Слідами наших виступів» у лютому опубліковано 11 повідомлень.

Прикро, що не всі керівники вчасно реагують на критичні виступи газети. Не завжди дають відповіді редакції про вжиті заходи директор авторемонтного заводу В. І. Бабкін, начальник будівельного управління № 4 тресту «Кіровоградважбуд» О. І. Неживенко, завідуючий відділом комунального господарства міськвиконкому Я. Г. Бондаренко, секретар парткому колгоспу імені Леніна М. В. Мішуровський, голова колгоспу імені Шевченка М. Г. Сулименко, начальник ПМК № 279 М. С. Шаповал, голова міжгосподарської будівельної організації О. П. Пальоний та деякі інші.

Закінчив роботу XXVI з'їзд КПРС. В усіх колективах міста і району розпочалося глибоке вивчення його історичних документів. Зосереджується увага на здійсненні накреслень партії. Пишіть нам, друзі, як виробничі колективи міста й села виконують плани і соціалістичні зобов'язання першого року одинадцятої п'ятирічки, як використовують резерви робочого місця, поширюють і впроваджують передовий досвід.

Настав перший весняний місяць. Читачам газети цікаво дізнатися, як підготовилися до вирішальної битви за врожай-81 хлібороби господарств району, як відремонтували техніку, як організовують роботу на весняному полі.

Відповідальна нині пора і в працівників тваринництва — завершальний період зимівлі громадської худоби. Пишіть нам про будні працівників ферм.

Як працюють вугільники, будівельники та інші робітничі колективи, як розгортають змагання за успішне виконання завдань п'ятирічки. Запрошуємо робкорів про це повідомляти редакції.

Чекаємо від громадських кореспондентів, читачів нашої газети цікавих розповідей на різні теми.

Заступник редактора С. ЩЕРБИНЕНКО.

Хай будуть свята зустрічей

Протягом кожного року театр показує вистави приблизно в 150—200 населених пунктах області.

Велику роль в справі ознайомлення з театральним мистецтвом найширших верств населення області відіграють філіали театру, які відкрито в містах Олександрії, Знам'янці, Новоукраїнці, Малій Висці, Новомиргороді.

Колектив нашого театру планує в березні-квітні цього року показати на сценах філіалів кращі вистави сезону.

Таким чином, олександрійці і трудящі Олександрійського району 7—8 березня ознайомляться з новою роботою театру. Вистава «Берег» створена за романом радянського письменника, лауреата Ленінської та Державної премій СРСР Юрія Бондарєва. Вона порушує актуальні проблеми сучасності, відповідальності кожного перед суспільством і власною совістю за свої вчинки.

В нашому «Березі» зайнятий творчий склад театру і учні акторської студії. Серед виконавців ролей заслужені артисти УРСР: В. Дронова, А. Любенко, І. Кравцов, артисти М. Стріха, С. Недзвецький, І. Терентьєв, В. Зіноватний, Р. Приступа, дебютанти М. Кравцов, Ю. Дичек.

До творчої співпраці з театром був запрошений художник з м. Ульяновська заслужений працівник культури РРФСР А. Клименко.

Мені, як постановнику вистави, хотілося б підкреслити думку про необхідність в людині активної життєвої позиції, почуття відповідальності за себе, свій народ, державу.

Бути на рівні вимог свого часу! Цього ми прагнули, створюючи до Ленінського ювілею виставу за п'єсою українського радянського письменника лауреата Державної премії СРСР, нашого земляка Юрія Яновського «Дума про Британку».

Восени минулого року ми показали «Думу про Британку» в м. Києві на сцені Державного академічного драматичного театру імені І. Франка, відкривши нею Республіканський фестиваль «Прем'єри сезону».

Звертаючись до сучасної драматургії й до класики, ми прагнемо бути сучасними. Є на нашій афіші класичні вистави «Титарівна» М. Кропивницького, «Шельменко-денщик» Г. Квітки-Основ'яненка, «Сорочинський ярмарок» М. Старицького (за М. Гоголем), «Мартин Боруля» І. Карпенка-Карого за участю народного артиста УРСР Г. Семенова.

Кращі вистави зі свого репертуару театр показуватиме на сцені Будинку культури шахти «Світлопільська».

Ми сподіваємось на свята зустрічі з глядачами-олександрійцями і жителями сіл району, які прийдуть на наші вистави. Кропивничани зустрічатимуться з глядачами безпосередньо на підприємствах, в колгоспах під час дружніх творчих зустрічей.

В. САВЧЕНКО,
головний режисер Кіровоградського обласного українського музично-драматичного театру імені М. Л. Кропивницького, заслужений артист УРСР.

ОЛЕКСАНДРІЙСЬКОМУ СПЕЦІАЛІЗОВАНОМУ УПРАВЛІННЮ № 557

тресту «Запоріжсантехмонтаж» потрібні на постійну роботу:

МАЙСТЕР на дільницю «Сантехніки»,
СЛЮСАРІ ВЕНТИЛЯЦІЙНИКИ,
СЛЮСАРІ-САНТЕХНІКИ,
ГАЗОЕЛЕКТРОЗВАРЮВАЛЬНИКИ,
ЖЕРСТЯНИКИ.

Робітники, які не мають спеціальності, можуть набути її в управлінні. Їм виплачується стипендія 105 крб.

Одинокі забезпечуються гуртожитком, сімейні — квартирами в порядку черги.

Робітники, які проживають в будинках з пічним опаленням, одержують паливо по пільгових цінах.

За довідками звертатися у відділ кадрів на адресу: 317900, м. Олександрія, вул. Тельмана, 10 або в бюро по працевлаштуванню на адресу: 317900, м. Олександрія, вул. Першотравнева, 11.

АДМІНІСТРАЦІЯ.

ПЕРЕСУВНІЙ МЕХАНІЗОВАНІЙ КОЛОНІ № 279

потрібні на роботу:

КАСИР,
МУЛЯРИ,
ТЕСЛЯРІ,
МУЛЯРИ-МОНТАЖНИКИ,
ШТУКАТУРИ-МАЛЯРИ,
БЕТОННИКИ,
РІЗНОРОБОЧІ.

Робітники, які не мають спеціальності, можуть набути її в ПМК.

Оплата відрядно-преміальна.

Виплачується надбавка до 20 процентів за пересувний характер роботи.

Звертатися на адресу: 317900, м. Олександрія, вул. Знам'янське шосе.

Їхати автобусами №№ 8, 8-а, 8-б, 38, 47 до зупинки «Київська».

АДМІНІСТРАЦІЯ.

Колектив, адміністрація, партійний і шахтний комітети розрізу «Бандурівський» висловлюють глибоке співчуття інспектору розрізу Ткалич Валентині Олексіївні з приводу смерті її батька

РЯБОШАПКА ОЛЕКСІЯ АНТОНОВИЧА.

Колектив, адміністрація, партійний і шахтний комітети розрізу «Бандурівський» глибоко сумують з приводу смерті гірничого майстра

НАБОЙЧЕНКА ГЕННАДІЯ ІВАНОВИЧА

і висловлюють співчуття рідним і близьким покійного.

Подивіться цей фільм

„Особливо важливе завдання"

«Все для фронту! Все для перемоги!» — цей лозунг став основним у роки Великої Вітчизняної війни для всіх трудівників тилу. Щоб зламати машину німецького вермахту, щоб швидше наблизити жадану перемогу, Червона Армія постійно потребувала нового грізного озброєння — танків, артилерії, літаків.

«Літаючим танком» — прозвали бійці легендарні штурмовики ІЛ-2, які наганяли жах на ворога. Створювались вони на авіаційному заводі, евакуйованому в глибокий тил країни. Створювались руками старих, жінок, підлітків. Яка непомірно тяжка вага лягла на їх плечі! І цю нелюдську роботу, яка стала, по суті, справжнім подвигом, робітники виконували...

— Ідея цього фільму хвилювала мене протягом тривалого часу,—говорить лауреат Державної премії СРСР, актор і режисер Євген Матвєєв. — Мріяв зняти картину про трудівників тилу, котрі нарівні з солдатами кували нашу перемогу.

Євген Матвєєв незмінно підкреслює зв'язок нового твору з стрічками «Любов земна» і «Доля». І справді, між ними багато спільного. Так само схвильовано розповідається тут, як у життя радянських людей ввійшло страшне лихо — війна, проте не зломило їх, а, навпаки, виявило всі кращі риси, вихована радянським ладом.

У новому фільмі Євген Матвєєв зіграв одну з головних ролей.

В інших ролях знімалися відомі актори Л. Гурченко, В. Заклунна, О. Парра, М. Крючков, В. Самойлов, Є. Кіндінов, Г. Юхтін.

Фільм буде демонструватися в кінотеатрі імені Кірова з 10 березня.



Кадр з фільму «Особливо важливе завдання»

НА голубому екрані

НЕДІЛЯ, 8 БЕРЕЗНЯ

10.00 Служу Радянському Союзу!
11.00 Програма «Здоров'я».
11.45 Музична програма «Ранкова пошта».
13.30 Музичний кіоск.
14.00 О. Арбузов. «Старомодна комедія». Фільм-вистава Московського театру ім. В. Маяковського.
15.35 «З часом сперечаючись». Нарис про делегата XXVI з'їзду КПРС, Героя Соціалістичної Праці, ткалю Костромського льонокомбінату В. Плетньову.
16.00 Поетична композиція «З любов'ю до жінки».
16.30 Клуб кіноподорожей.
17.30 Концерт за участю К. Готта.
18.00 Міжнародна панорама.
18.45 Мультфільми. «Чудеса серед білого дня», «Браво, Міхаела».
19.10 Чемпіонат світу з фігурного катання. Спортивні танці. Довільна програма.
21.00 Програма «Час».
21.35 «Голубий вогник».

Загублений учнівський квиток за № 84, виданий Олександрійським медичним училищем на ім'я Дяковера Ігоря Аркадійовича, вважати недійсним.

«ЛЕНИНСКОЕ ЗНАМЯ» — орган Александрийских городского и районного комитетов Компартии Украины, городского и районного Советов народных депутатов Кировоградской области (выходит на украинском языке).

АДРЕСА РЕДАКЦІЇ: Індекс 317900, м. Олександрія, вул. Шевченка 74.

ТЕЛЕФОНИ: редактора — 2 23 45, відділів: партійного життя — 2-24-33, промисловості — 2-36-63, сільського господарства — 2-27-93, відповідального секретаря — 2-35 63, відділу листів — 2-01-43, приймальні — 2-22-32, бухгалтера — 2-27-93

Олександрійське міська друкарня Кіровоградського облуправління у справах видавництв, поліграфії і книжкової торгівлі. м. Олександрія, вул. Шевченка 81.
Індекс 62065. Спосіб друку високий. Телефони: 2-31-35, 2-34-70. Тираж 27850. Обсяг 1 друк. арк. Зам. № 1872.

ПРОЛЕТАРІ ВСІХ КРАЇН, ЄДНАЙТЕСЯ!

ГАЗЕТА НАГОРОДЖЕНА ПОЧЕСНОЮ ГРАМОТОЮ ПРЕЗИДІЇ ВЕРХОВНОЇ РАДИ УРСР

Ленінський ПРАПОР

ОРГАН ОЛЕКСАНДРІЙСЬКИХ МІСЬКОГО ТА РАЙОННОГО КОМІТЕТІВ КОМПАРТІЇ УКРАЇНИ, МІСЬКОЇ ТА РАЙОННОЇ РАД НАРОДНИХ ДЕПУТАТІВ КІРОВОГРАДСЬКОЇ ОБЛАСТІ

Березень
7
Субота
1981
№ 38 (9062)
Ціна 2 коп.
Газета виходить у вівторок, середу, п'ятницю, суботу.

ГАЗЕТА ВИДАЄТЬСЯ З 26 БЕРЕЗНЯ 1919 РОКУ

З СВЯТОМ, МАТЕРІ, ПОДРУГИ, СЕСТРИ

ЖІНКА... Вона приносить кохання і дає життя, створює затишок в домі і робить наш побут приємним. Жінка працює, ростить дітей, порядкує в домашньому господарстві. Вона часто веде перед у трудовому суперництві, бере активну участь у громадській роботі.

Радянський спосіб життя відкрив величезні можливості для творчого і духовного зростання талантів і здібностей нашого прекрасного жіноцтва. Нині важко виділити таку галузь народного господарства, науки, освіти чи культури, де б поруч з чоловіками не працювали жінки.

Жінки — велика сила. На всіх ділянках економічного і культурного життя вони трудяться самовіддано, вносячи свій неоціненний вклад у суспільний розвиток.

Тисячі жінок Олександрійщини працюють на заводах, фабриках. у школах, лікарнях, в закладах культури, в торгівлі, на підприємствах побуту і зв'язку, у буряківничих ланках, на фермах. Вони беруть активну участь у соціалістичному змаганні, борються за успішне виконання поставлених завдань, за підвищення ефективності і якості роботи.

На фабриках швейній та індивідуального пошиття і ремонту одягу—жіночі колективи. Обидва вони успішно завершили десяту п'ятирічку і нині працюють над виконанням історичних рішень XXVI з'їзду КПРС.

Чимало жінок йдуть в авангарді соціалістичного змагання. Делегат XXVI з'їзду Компартії України Ганна Григорівна Бєляєва — бригадир малярів будівельного управління № 3 тресту «Олександріяважбуд» в обласному змаганні на честь з'їзду партії вийшла переможцем. Вона нагороджена грамотою обкому Компартії України і обласної Ради народних депутатів.

Таких нагород удостоєні робітниця Олександрійського цукрокомбінату Т. В. Шевченко, формувальниця заводу залізобетонних виробів об'єднання «Кіровоградзалізобетон», делегат XXVI з'їзду Компартії України М. П. Колесник, друкар фабрики діаграмних паперів Н. А. Калуцька.

В місті і районі працює велика армія вчителів. Серед них понад 1600 жінок. Вони вносять вагомий вклад у справу виховання підростаючого покоління. Більшість з них користується заслуженим авторитетом.

В нашій країні жінка стоїть на значній висоті. Вона має рівні права з чоловіками в усіх сферах життя. Соціалізм відкрив перед нею великі можливості для гармонійного розвитку професійних здібностей, створив умови для щасливого материнства. З перших днів Радянської влади турбота про жінок, дітей і сім'ю стала важливою державною справою. З особливою силою це підкреслюється в документах історичного XXVI з'їзду КПРС. В Основних напрямах економічного й соціального розвитку на одинадцяту п'ятирічку передбачено ввести для жінок-матерів відпустку з частковою оплатою по догляду за дитиною до одного року, підвищити одноразову державну допомогу на дітей та інші пільги.

Жінки Країни Рад беруть активну участь у керуванні державними і суспільними справами. І в нас на Олександрійщині багато жінок очолюють партійні, профспілкові організації, керують виробничими колективами.

До обласної, міської, районної, сільських і селищних Рад обрано депутатами майже 750 жінок.

Жінки всієї планети рішуче виступають за припинення гонки озброєнь, за збереження й поглиблення розрядки, за утвердження на землі міцного миру. В авангарді цього руху виступають наші радянські жінки — активні будівники комунізму.



З молодечим запалом

Високими трудовими показниками відповідають молоді доярки району на рішення з'їзду рідної партії. Так, комсомолка Ольга Кицелюк з колгоспу «Україна» надоїла за два місяці по 480 кілограмів молока на кожну корову закріпленої групи. Нині за добу вона надоює в середньому по 8,5 кілограма молока.

За трудові успіхи в десятій п'ятирічці комсомолка О. Кицелюк нагороджена Знаком ЦК ВЛКСМ «Молодий гвардієць п'ятирічки».

В соціалістичному змаганні серед доярок - комсомолок району перше місце тримає доярка колгоспу «Заповіт Леніна» Катерина Ливарюк. Вона в ці дні надоює по 10,5 кілограма на добу від кожної корови. Молодечий запал дівчата спрямовують на кращу працю, запевняють, що завдання першого року п'ятирічки виконають з честю.

А. ПОДОЛЯК,
завідуючий відділом райкому комсомолу.

Перші у змаганні

Вагомими здобутками зустрічають свято 8 Березня жінки дільниці розкрою і пошиття мебельної фабрики. Бригада, яку очолює А. І. Леуська, виробниче завдання двох місяців виконала до дня відкриття XXVI з'їзду КПРС. План лютого здійснено на 102,3 процента. В соціалістичному змаганні відзначилися швачки О. П. Засідько, А. Е. Єрмолюк та інші.

З. ОШКУЛОВА,
начальник відділу праці і заробітної плати.

Правофлангові

Колектив магазину № 1 досяг хороших успіхів у праці в четвертому кварталі минулого року. Йому присуджено перехідний Червоний прапор відділу робітничого постачання.

Старанно трудяться працівники прилавка і в цьому році. Вони достроково справилися з планом товарообороту двох місяців, успішно виконали зобов'язання, взяті на честь XXVI з'їзду КПРС.

В трудових здобутках колективу велика заслуга завідуючої В. І. Вавілової — здібного організатора і вихователя. Валентина Іванівна дбає про те, щоб у магазині завжди були товари, потрібні людям.

Близько двадцяти років працюють в цьому магазині Є. А. Васильєва, О. Л. Стріленко, З. М. Сердечна. Вони охоче діляться досвідом з молодими продавцями.

Н. ЗАЗИМКО,
начальник відділу кадрів.

Плюс 370 тисяч

Перші два місяці одинадцятої п'ятирічки принесли працівникам птахоферми колгоспу імені Володимира Ульянова вагомі трудові здобутки. За цей час вони одержали 1 мільйон 78 тисяч яєць. Це майже на 370 тисяч більше, ніж за відповідний період минулого року.

У трудовому суперництві серед птахівників першість утримують Х. В. Ручка та Н. І. Чебан. За два місяці вони одержали від кожної курки-несучки в середньому по 53 яйця.

В. ПАШКОВСЬКИЙ.

Хвилююча зустріч

В Червонокам'янському сільському Будинку культури проведено зустріч з жінками—передовиками села під назвою «Слава жінці-трудівниці!».

Голова сільської Ради народних депутатів Майя Яківна Романенко привітала доярок, медпрацівників, продавців, учителів, учнів.

Секретар парткому колгоспу імені Фрунзе Василь Іванович Перепеляк вручив переможцям змагання за достойну зустріч XXVI з'їзду КПРС червоні стрічки. Такої честі були удостоєні доярки Н. І. Магурчак, Н. І. Заславська, Л. М. Пиндик.

Перед присутніми виступили головний зоотехнік колгоспу Галина Юхимівна Малиновська, доярки Надія Іванівна Заславська та Лідія Михайлівна Пиндик, завідуюча сільською бібліотекою-філіалом Ніна Тимофіївна Шаповал, продавець магазину № 6 Ніна Василівна Тищенко. Вони розповіли про свою роботу, говорили про особливості своєї професії, закликали учнів добре навчатись, а по закінченні школи йти працювати в сільське господарство, сферу обслуговування.

Гуртківці влаштували концерт. Особливо сподобались присутнім пісні у виконанні Людмили Рудак, Володимира Дмитрика. Декламували вірші Олена Метьолкіна та Наташа Куйбіда. Сцену з «Кайдашевої сім'ї» І. Нечуя-Левицького вдало показали Світлана Поліщук та Наталка Діброва.

Учасники зустрічі познайомилися з виставкою книг «У світі професій».

На зустрічі були присутні учні Куколівської та Юристівської середніх, Попельнастівської 8-річної шкіл.

П. ОЛІЙНИК,
учитель.

СЛАВА РАДЯНСЬКИМ ЖІНКАМ—

Про неї пісня

ЧЕРВОНІ слідопити міської середньої школи № 12 під керівництвом великого ентузіаста пошукової роботи вчительки Моторони Дмитрівни Пастухової відкрили сотні імен хоробрих бійців, які в роки війни звільняли наш край від фашистських загарбників. Серед тих, хто йшов з боями степами Олександрійщини, хто визволяв наше місто, була і Марія Петрівна Смирнова-Кухарська — лейтенант медичної служби колишньої 97 гвардійської стрілецької дивізії.

Її листи по-матерински теплі і щирі — завжди з великою увагою читають у школі. Ось і недавно діти одержали вісточку від друга-ветерана з Кокчетавської області, де зараз живе і працює Марія Петрівна.

«Добрий день, милі діти! — пише жінка. — Як я була рада, коли одержала від вас листа і газету. Давно не читала на українській мові. Вирішила написати вам теж на рідній мові. Прочитала газету і ніби побувала в Олександрії, Кіровограді... Дізналась, як трудяться земляки, приємно, що дитячий садок № 16 за хорошу роботу одержав перехідний Червоний прапор.

Спасибі вам, що не забуваєте ветеранів, що створили в школі музей. Від усієї душі бажаю вам, милі діти, здоров'я, великих успіхів у навчанні. Щирий привіт вашим учителям.

У жовтні 1942 року під Сталінградом поет Євген Долматовський присвятив мені пісню. Ось кілька рядків:

Никогда не забудет Отчизна
Боевой санитарки дела,
Как в атаку мы шли с ней,
Как четыреста жизней
В сраженьях Маруся спасла.

Шлю вам фото 1945 року. Ще раз спасибі за пам'ять.

З повагою
Марія Петрівна».

Великий бойовий шлях пройшла Марія Петрівна. З сумкою військового санінструктора і з бойовим автоматом вона боролась за свободу і незалежність Вітчизни. Під Сталінградом винесла з поля бою 432 тяжкопоранених солдатів та офіцерів. Справжній героїзм проявила і під час форсування Дніпра. Тут врятувала життя сотням воїнів, під кулями перев'язуючи рани. За ратні подвиги лейтенант Кухарська нагороджена орденами Леніна, Вітчизняної війни, Червоної Зірки та ще багатьма відзнаками Батьківщини. Марія Петрівна—лауреат вищої сестринської міжнародної нагороди.



На знімку, надісланому школярам, вона написала рядки з вірша Олександра Блока:

«Лишь тот достоин жизни
и свободы,
Кто каждый час идет за них
на бой».

Саме так живе колишній воїн і великий патріот Вітчизни Марія Петрівна Смирнова-Кухарська.

С. ЩЕРБИНЕНКО.

Її біографія

Початок трудової біографії Тамари Васоріної на фабриці діаграмних паперів майже співпав з введенням цього підприємства в дію.

Не відразу вона стала класним спеціалістом. Довелося попрацювати учнем, а згодом їй довірили перемотувально-різальну машину. Молода робітниця швидко оволоділа виробничим процесом, здобула повагу в колективі.

Т. М. Васоріна завжди застрільниця всього нового в громадському житті підприємства. Бере участь у колективі художньої самодіяльності, чергує в добровільній народній дружині. Виконує інші доручення. І все для неї важливо. Ніколи не було випадку, щоб Тамара поставилася до своїх обов'язків легковажно.

Без відриву від виробництва Т. М. Васоріна закінчила Ленінградський поліграфічний технікум. Комсомольці фабрики кілька разів обирали її членом комітету ЛКСМУ, секретарем комсомольської організації цеху № 2 стрічкових діаграм.

В минулому році комуністи підприємства прийняли Т. М. Васоріну до своїх лав. Адміністрація висунула її кандидатуру на посаду майстра цеху, в якому колись Тамара Михайлівна починала свою трудову біографію.

Колектив працює бездоганно. Продуктивність праці складає щомісяця не менш як 105 процентів.

В. ДЕРУСОВ.

Серце— дітям

Дуже люблять малята завідуючу дитячим садком колгоспу «Заповіт Леніна» Валентину Григорівну Семенову. Свою любов, знання і вміння вона віддає вихованню дітей.

У дитячому садку завжди чисто, затишно. В кімнатах для ігор чимало ілюстрацій до різних казок. Регулярно з малятами проводяться заняття за спеціальною програмою.

Валентина Григорівна організувала в садку дитячу художню самодіяльність. Діти виступають перед своїми батьками з концертами.

Працівники дитсадка організовують цікаві екскурсії по господарству і цим прищеплюють малятам любов до праці, хліборобської майстерності.

Валентина Григорівна — комуніст. Односельчани обрали її депутатом сільської Ради, засідателем районного народного суду. Очолює вона жіночу раду колгоспу.

В. Семенова знаходить час і для участі в художній самодіяльності при сільському Будинку культури. Ця весела, турботлива жінка користується шаною в односельчан.

М. АМОРІЦА,
колгоспник.

Здійснилась мрія

Г. П. Фуртак більше десяти років працювала у тваринництві, та завжди її вабила техніка. Згодом ця мрія здійснилася, Галина Павлівна при Червонокам'янському відділенні сільгосптехніки закінчила курси трактористів.

Уже три роки водить трактористка сталевого коня по колгоспних полях. Змінні норми виконує на 120—130 процентів.

В зимовий час Галина Павлівна підвозила корми на ферму. Нині працює на підживленні озимих.

Галина Павлівна — член правління колгоспу, член групи народного контролю.

М. СТОРОЖЕНКО,
голова комітету профспілки колгоспу «Росія».

НА СВІТАНКУ першими спалахують вогнями вікна в будинках, де проживають тваринники. У колгоспі імені Леніна від сусідів Г. М. Губи мені довелось почути:

— По нашій Ганні Михайлівні хоч годинника звіряй.

І це не жарт, а істина. Ось і цього ранку з третіми півнями вона першою пробудила від сну сільську вулицю. Поспішає на ферму до своїх підопічних.

Переступила Ганна Михайлівна поріг корівника, крокує проходом, і всі корови повертають до неї голови. Пізнали господарку.

Жінка швидко прибрала стійло, розстелила підстилку, наклала корму в годівниці. А згодом з-під її вправних пальців полились в дійницю дзвінкі цівки молока.

Тільки минулого року від кожної корови Михайлівна одержала в середньому по 3321 кілограму молока при жирності 3,6 процента. За рік від своєї групи вона відправила на молокоприймальний пункт майже 54 тонни продукції.

Досвітні вогні

У перший рік одинадцятої п'ятирічки Ганна Михайлівна вирішила перевершити досягнутий торік рубіж. Почала трудову вахту вдало. За минулі два місяці надоїла від кожної корови в середньому по 664 кілограми молока.

— Зараз я надою від корови за день по 13 кілограмів молока, — розповідає Ганна Михайлівна. — Добилась цього в дні роботи Всесоюзного форуму комуністів, на якому був і наш земляк, керуючий відділком, Герой Соціалістичної Праці В. П. Шеремет.

На фермі оцінюють роботу доярок по дванадцятибальній системі. На робочому місці Г. М. Губи майорить перехідний червоний вимпел. Вона виборола першість у змаганні.

Шанують у колгоспі передову трудівницю. Їй присвоєно звання ударника комуністичної праці. За успішне виконання минулорічного зобов'язання, доярка занесена на колгоспну Дошку пошани, нагороджена значком «Переможець змагання», відзначена грошовою премією.

Ростить жінка двох синів і дочку. Першокласниця Таня гордиться мамою, допомагає їй вдома.

Пройдуть роки, виросте донька і, можливо, замінить свою маму на роботі. Ганна Михайлівна прищеплює дівчині любов до праці.

А. ПОНОМАРЕНКО,



Комуніст Валентина Тимофіївна Дух двадцять два роки працює листоношею в районному вузлі зв'язку. Добросовісно ставиться до роботи і сумлінно виконує громадські доручення.

Валентина Тимофіївна — член обласної Ради профспілок, наставник молоді. За трудові успіхи її нагороджено орденом Трудового Червоного Прапора та нагрудним знаком «Заслужений зв'язківець України».

На знімку: В. Т. ДУХ.

Фото М. ПАЛЬЧИКА.

Гордість радгоспної сім'ї

Галина Миколаївна Касьян працює на свинофермі радгоспу «Більшовик».

Десяту п'ятирічку жінка виконала до 110-ї річниці з дня народження В. І. Леніна. За це нагороджена почесною Ленінською грамотою.

Добре розпочала Г. М. Касьян і перший рік одинадцятої п'ятирічки. Вона обслуговує 28 свиноматок. За перший тур опоросів одержала по 8,8 поросяти на кожну свиноматку і забезпечила старанний догляд за молодняком.

Шанують Миколаївну в колективі. Її не раз заносили на Дошку пошани радгоспу. В трудовій книжці записано чимало подяк за сумлінну працю. Вона нагороджена орденом Трудової Слави III ступеня і срібною медаллю ВДНГ СРСР.

Г. М. Касьян — член робітничого комітету профспілки, виконує різні доручення. І в сім'ї добра порадниця. З чоловіком, шофером нашого господарства Володимиром Сергійовичем, виховують двох дочок — Світлану і Оксану.

— Живемо в достатку, — розповідає Г. М. Касьян. — Я в середньому щомісяця одержую по 170 карбованців. Маємо телевізор, сучасні меблі. Кілька років тому радгосп виділив нашій сім'ї окремий будинок.

І. ЧУМАК,
секретар парторганізації.

На знімку: **Г. М. КАСЬЯН.**

Фото **М. Пальчика.**



АКТИВНИМ БУДІВНИКАМ КОМУНІЗМУ

Працювати без відстаючих

Завзяття

Наш жіночий колектив нині працює під враженням накреслень XXVI з'їзду КПРС. Велична програма Комуністичної партії на 11 п'ятирічку надихає на нові трудові звершення.

Бригада у нас порівняно невелика, у колективі 15 жінок, та продукцію ми даємо на десятки новобудов міста. Добре знаємо, яка відповідальність лягає на нас, формувальників бетонних виробів. Приємно відмітити, що у бригаді підібралися працьовиті, завзяті, дисципліновані люди.

Хочу добре слово сказати про ветеранів, які працюють на заводі залізобетонних виробів по 10 — 15 років.. Людмила Іванівна Шека, Варвара Григорівна Стукало, Валентина Олексіївна Малюта, Ніна Григорівна Синицька, Марія Пилипівна Чорна досконало освоїли всі процеси виробництва. Це опора колективу.

Добре трудяться і молоді члени бригади, зокрема, комсомолки Лідія Горяченко, Марія Нитка та інші. Відстаючих у нас немає. Бригада достроково виконала десяту п'ятирічку і план 1980 року. Додатково виробили 144 кубометри бетонних конструкцій.

Пам'ятним був минулий рік і тим, що бригада першою на підприємстві виборола звання колективу комуністичної праці.

Висловлюю велику вдячність комуністам Кіровоградщини, які обрали мене делегатом XXVI з'їзду Компартії України. Коли повернулася з Києва, розповіла своїм подругам про роботу партійного форуму. Тут же ми вирішили підготувати XXVI з'їзду КПРС вагомий дарунок — виконати до 23 лютого двомісячний план по випуску неармованих виробів. Січневе завдання було виконане на 116.7 процента. Слово бригада дотримала з честю.

Набутий досвід організації праці на лінії виготовлення продукції ми будемо примножувати, щоб успішно виконати підвищені соціалістичні зобов'язання, які бригада намітила на 1981 рік. Доб'ємося повної взаємозаміни на робочих місцях, щоб забезпечувати чіткий ритм виробництва. Ще ширше розвиватимемо наставництво. Раціонально використовуватимемо кожну робочу хвилину.

М. КОЛЕСНИК,
бригадир формувальників заводу залізобетонних виробів.



Члени бригади по пошиттю верхнього жіночого одягу ательє «Берізка», яку очолюють закрійник Ніна Григорівна Микитюк та бригадир Раїса Петрівна Зазимко, зобов'язались план двох місяців виконати до відкриття XXVI з'їзду КПРС. З своїми зобов'язаннями колектив справився з честю. В колективі висока культура обслуговування, замовники завжди задоволені обновами.

Всі швеї висококваліфіковані, володіють всіма суміжними операціями.

Рішення з'їзду партії окрилюють гірників шахти «Світлопільська». Колективи, які очолюють гірничі майстри В. П. Шестопал, В. В. Нюренберг, видають за зміну по 700 тонн вугілля при завданні 350.

Шахтарська мати

З гідністю носить звання ударника комуністичної праці машиніст шахтного підйому А. М. Постойко. Багато разів за зміну вона піднімає нагора вантажі, людей, уважно стежить за рухом підйомно-пускового устаткування.

Альбіна Миколаївна понад 25 років стоїть за пультом управління. Вона завжди в передовому загоні виробничників. Наша шахтарська мати — так називають А. М. Постойко робітники.

Люди часто звертаються до неї за порадами. Для неї кожний молодий шахтар, мов син рідний. Особливо турбується жінка про новачків.

Альбіна Миколаївна — депутат міської Ради народних депутатів, член теркому профспілки, заступник голови профкому дільниці, активна в роботі і громадському житті.

Вдома у Постойко все свідчить про авторитет шахтарської сім'ї: численні нагороди, дипломи і посвідчення за ударну працю.

Чоловік Михайло Антонович все життя працював гірничим майстром. Нині на заслуженому відпочинку. Сім'я виховала двох синів. Старший Геннадій — прохідник гірничих виробок, менший Володимир — кріпильник з цієї ж шахти.

Мати гордиться своїми синами, невістками та онуками.

Як народний депутат, вона турбується про побутові умови трудящих, про розподіл житла для молодих шахтарів, про смачні страви для гірників.

А. М. Постойко завжди в турботах. Часто провідує хворих, потурбується, шоб виділили допомогу. З особливою увагою ставиться до ветеранів війни та праці.

Шахтарська мати уміє працювати і відпочивати. Вона побувала в Ялті в будинку відпочинку, в туристичній поїздці по Чехословаччині та ін.

Після трудової зміни завжди порядкує в домі, приготує страви, відправить внучку в дитсадок, всюди встигає.

Нині у синів приємні турботи: вони готують матері дарунки до свята 8 Березня.

В. КРУПНИК.

Ефективність плюс якість

Бригада імені XXVI з'їзду КПРС

Про жіночий колектив електромонтажників - схемників, де бригадиром комуніст Г. Я. Новобранцева, здавна лине добра слава на електромеханічному заводі. Люди тут підібралися працьовиті, завзяті, усі можуть виконувати по кілька суміжних операцій. Допомагає трудівницям досягати високих рубежів міцна дружба, взаємопідтримка, хороший морально-психологічний клімат у колективі.

Не випадково ця бригада комуністичної праці однією з перших на підприємстві до 110-ї річниці від дня народження В. І. Леніна виконала п'ятирічне завдання і розгорнула змагання за гідну зустріч XXVI з'їзду КПРС, за присвоєння почесного звання «Колектив імені XXVI з'їзду партії».

Коли в космос полетів наш земляк Л. І. Попов, бригада Г. Я. Новобранцевої зарахувала його своїм почесним членом і доки тривав космічний політ, несла вахту за Леоніда Івановича. Його зарплату за 185 діб перераховано у Радянський Фонд миру.

Наш земляк, герой космосу з великою радістю і вдячністю зустрів це повідомлення від колективу електроприладобудівників, у якому працював після закінчення школи.

Для жінок стало правилом ефективно використовувати резерви кожного робочого місця, випускати тільки високоякісну продукцію. На лінії складання електровиробів налагоджено поопераційний контроль за виконанням процесів. Спільно перевіряють якість складання схем.

Умілими наставниками молоді зарекомендували себе М. І. Репенько, Т. Я. Мартієнко, П. А. Завгородня, М. Я. Шундікова, В. Г. Михайленко, Є. І. Вилігура та інші.

Першим робітничим вчителем є бригадир, Галина Яківна. Її «школу» пройшли десятки молодих виробничників. Не так давно прийшли в бригаду комсомолки Антоніна Фелюк, Людмила Снісар, Ольга Караповська, а сьогодні вони працюють нарівні з ветеранами бригади. Монтажниці постійно виконують норми на 115—120 процентів.

Цей колектив удостоєний звання «Бригада імені XXVI з'їзду КПРС».

В. КОЛЕСНИКОВ.

З гарним настроєм

Напередодні Міжнародного жіночого дня учні 6-Б класу середньої школи № 15 запросили нас, матерів, на вогник в піонерський клуб «Іскорка». Гостей привітно зустріли хлопчики, допомогли зняти одяг.

Ведучі Л. Битько, Л. Карпова, В. Ратушний привітали матерів з святом. Потім діти подарували нам цікавий концерт.

На закінчення діти почастували нас кулінарними виробами, які виготовили самі.

З переповненими радістю серцями поверталися ми додому. І радість ця від того, що в дітей наших щасливе дитинство, прекрасне майбутнє.

Багато старань доклала в проведенні свята класний керівник С. М. Рубін. Ми вдячні їй за виховання дітей.

С. ЧОРГА, Г. ШАМ та інші.

Люди радгоспного села

СТЕПІВЧАНКА

Так називають цю жінку односельчани. Любить вона поле, невтомно трудиться біля землі і одержує високі врожаї. Двадцять п'ять років працює Лариса Петрівна Губа в нашому господарстві. Двадцять три з них — у рільництві.

Ще дівчиною Лариса очолила ланку. Славилися завзяті буряківниці високими врожаями цукристих. З року в рік зобов'язання перевиконували.

Коли колгосп було реорганізовано у радгосп по вирощуванню насінників овочевих культур, члени ланки почали опановувати нову технологію та агрономію. Швидко «перебудувалися». Не раз дирекція радгоспу оголошувала подяки насіннєводам.

Коли постало питання, кого обрати бригадиром рільничої бригади № 2, степовики одностайно назвали кандидатуру Лариси Петрівни. Дирекція радгоспу погодилася з такою пропозицією і призначила Л. П. Губу бригадиром.

Немало турбот у керівника підрозділу. Треба забезпечити вчасне виконання сільськогосподарських робіт: в кращі строки посіяти, добре доглянути посіви, а потім без втрат урожай зібрати. От і доводиться в таку пору з ранку допізна в полі бути. Де люди, там і бригадир.

Є ще одна невідкладна турбота у Лариси Петрівни. Вона профгрупорг.

Група, яку вона очолює, вийшла переможцем обласного конкурсу профгруп. Молочнотоварна ферма села Новодмитрівки — краща у радгоспі.

За самовіддану працю дирекція радгоспу не раз нагороджувала Л. П. Губу грамотами і грошовими преміями. Вона відзначена значками «Переможець соціалістичного змагання». Ім'я її заносили на Дошку пошани.

Настала весна — гаряча пора для хлібороба. Бригадир вже сьогодні живе полем. Треба все передбачити: машини підготовити і насіння, разом з агрослужбою план роботи скласти, поля оглянути. А головне — людей підготувати до великої битви за врожай.

Л. БЕЗУГЛА,
голова комітету профспілки радгоспу імені Гагаріна.



Доярка третьої молочнотоварної ферми колгоспу «Прапор комунізму» Уляна Афанасіївна Котяж йде в авангарді соціалістичного змагання. В минулому році вона надоїла по 3480 кілограмів молока від корови. Зараз добові надої в її групі становлять по 6,5 кілограма молока. Уляна Афанасіївна нагороджена грамотою райкому партії та значком «Переможець соціалістичного змагання 1980 року».

На знімку: ударник комуністичної праці У. А. КОТЯЖ.

Фото М. ПАЛЬЧИКА.

ЛЕНІНСЬКИЙ ПРАПОР
3 стор. 7 березня 1981 р.

Колеги

Музика... Скільки приємних і радісних хвилин дарує вона людині. Працюють в нашому училищі викладачі музики і співів М. М. Грінденко і Л. О. Шульга. Вони часто виступають на сцені. Багато шанувальників мистецтва добре знають цей творчий дует.

Марія Михайлівна, навчаючи учнів співу, служить їм взірцем для наслідування. Репертуар її широкий — від українських і російських народних пісень до арій з опер радянських та зарубіжних класиків.

В училищі люблять і поважають Марію Михайлівну. Вона доброзичлива, чуйна до людей, а також ніжна, любляча мати двох дочок. М. М. Грінденко— класний керівник II курсу. Учні звіряють їй всі свої радості і невдачі.

Любов Олександрівна Шульга — викладач музично-теоретичних предметів. Маленька і тендітна жінка, а скільки внутрішньої сили відчувається, коли вона сідає за інструмент!

Багатьом поколінням учнів відкрила Любов Олександрівна доступ у прекрасний світ музики. Шановні колеги, хай і надалі розцвітають ваші таланти пишними трояндами.

Л. ІЩЕНКО,
викладач культурно-освітнього училища.

З святом!

Вже багато років очолює поштове відділення в селищі Димитрово П. К. Білолапоткова. Це скромна, задушевна людина. З увагою ставиться вона до відвідувачів. Парасковія Карпівна уже на пенсії, та продовжує трудитися.

Старанно працюють і листоноші Любов Лисенко, Ольга Ткаченко та інші. З святом вас, славні трудівниці.

А. МАКАРЕНКО.

* * *

Нас обслуговує листоноша Ф. Є. Колесник. Вона добросовісно ставиться до своєї роботи, вчасно доставляє нам кореспонденцію, грошові перекази. Наша листоноша завжди ввічлива, привітна. Ми вітаємо її з Жіночим святом, бажаємо успіхів у роботі.

М. КОЖУХАР,
Ф. КОЖУХАР,
Ф. ШУЛЬГА—мешканці Олександрії.



Дружний колектив працює в центральній районній аптеці № 150. Він вийшов переможцем в передз'їздівському соціалістичному змаганні, за що занесений до Книги трудових звершень трудящих Кіровоградської області.

На знімку: голова обкому профспілки медпрацівників Т. Ф. ПОГОРЄЛІЙ вручає завідуючій аптекою В. Ф. БОЙКО Свідоцтво про занесення колективу аптеки до Книги трудових звершень.

Найвища нагорода

Так уже повелося в сім'ї Семенюків, що після вечері кожен розповідає, як провів день. Майже завжди найуважніше слухають розповідь матері, Лідії Леонтіївни. Адже вона виховує дошкільнят в дитсадку № 22. Ось і недавно Лідія Леонтіївна розповідала домашнім:

— Підготували ми з дітьми інсценізацію казки «Колосок». Вирішили показати виставу всім вихованцям та працівникам дитсадка.

Мої юні «артисти» почували себе впевнено. Все, здається, йшло добре. Ігор Іваненко виконував роль ледачого Мишеняти. По казці мишенята сідають їсти пиріжки, які спік Півник. Коли дійшли до цієї сцени, Ігор не сів за стіл. Стоїть і плаче. Я до нього. Чого плачеш, питаю.

— Мені соромно, що Півник сам і зерно молотив, і до млина його носив, і тісто замісив, і пирогів напік. Я йому нічого не допомагав, а тепер їстиму...

Тут всі зааплодували. Колеги-вихователі поздоровляли мене, говорили, що я своєї мети досягла...

Тридцять років тому Лідія Леонтіївна вперше переступила поріг дошкільного закладу. Хвилювалася. «Як то приймуть діти? Чи зумію знайти спільну мову з їх матерями?» Та все склалося добре.

За любов, за довіру діти віддячують щедро.

Лідія Леонтіївна виростила трьох синів. Два старші — Ігор і Юрій — уже відслужили в армії, зараз обидва працюють. Менший, Андрій, вчиться в дев'ятому класі.

Тішить материнське серце те, що сини користуються повагою на механічному заводі, де працюють водіями. У часи дозвілля люблять послухати музику, захоплюються спортом. Ігор та Юрій уже одружені, мають дітей. Та до матері завжди ставляться з ніжністю.

За сумлінну працю Л. Л. Семенюк часто відзначали почесними грамотами, цінними подарунками. Досвід її роботи вивчають молоді вихователі нашого міста.

Любов дітей, повага їх батьків і колективу, в якому працює, то для Лідії Леонтіївни найвища нагорода.

З. ОЗДОБА,
позаштатний кореспондент.

Доброзичливість

Якось мені довелося працювати над розробкою екскурсії на тему «Декабристи — наші земляки». Необхідно було перечитати багато книжок, які тепер є бібліографічною рідкістю. Звернулась я до старшого бібліотекаря центральної районної бібліотеки Р. К. Авраменко. Вона з готовністю допомагала мені діставати потрібні книжки, виписувала їх по міжбібліотечному абонементу у столичних бібліотеках.

Моя робота була успішно завершена завдяки турботі Раїси Корніївни.

Неодноразово мені доводилося звертатися до бібліотекаря. І завжди ця доброзичлива, привітна, чемна і скромна трудівниця допомагала підбирати необхідну літературу.

Я вдячна Раїсі Корніївні за увагу.

В. ВОЖАКОВА,
екскурсовод Олександрійського бюро подорожей і екскурсій.

На поетичній хвилі

Шана людська

Нам з'їзд рубежі намічає,
І партія силу дає,
Нас праця натхненна єднає,
У величі славу кує.
В бутті сьогодення кипучім,
Як звершень народних вінки,
І словом, і ділом могучим
Ідуть поруч з нами жінки.
В цю пору щасливого рання,
Як серця найкраще зерня,
Прийміть наше щире вітання
В день свята Жіночого дня.
За ваші діла і партійність,
За віру в добро, прямоту,
За чесність, відвертість і вірність,
За людяність серця святу.

Василь ОЛЕЩЕНКО,
майстер по ремонту медтехніки.

Красный день

Любому дню хвала и честь,
Но красным дням — особо.
У наших женщин тоже есть
Весенний, праздничный, высокий...
День пробужденья, день цветенья,
День вдохновенья и любви.
Мы причисляем к дням везенья,
Что есть и будут у судьбы
Мы отмечаем красным цветом
Труда свершенья, дни побед,
Как открываем миг рассветный,
В котором зреет красный цвет.

Александр РЕМЕЗ.

Матері

Відсміялась, стихла світла хата.
Вилетіли діти з неї в вир.
І лишилась край села чекати
Мати свою радість із-за гір.
Десь то забарились жайворята,
А журба вплітає іній в коси.
Жде дітей, немов якогось свята,
А в саду непрохана вже осінь
Стелить листям стежку в її двір.
— Не ходи, світ-осене, — це ж мати:
Життєдайна нива, неба шир —
Мати, що отак довічно буде ждати...

Кузьма ПОВЕЛЬКО,
майстер ОСПТУ № 1.

Рости, мій сину

Ясні оченята
Синочок мій має
І ними він нині
Дивосвіт сприймає.
Ось зайчик-стрибайчик
Смішний на картинці,
Його мій синочок
Погладив по спинці.
Послухав, присівши,
Як киця муркоче,
Як голуб над дахом
Щось тихо туркоче.
Босенькими ніжками
Вийшов із хати,
Пішов, щоб у лузі
Ромашок нарвати.
Зірвав дві ромашки
Та й мамі дарує.
А мама дитину
Кохану цілує:
«Рости, мій синочку,
У долі щасливій,
Душею багатий,
Собою красивий».

В. БІЛОТКАЧ,
вчителька.

Идет девчонка

Забыты зимние морозы,
И день лучист, и даль ясна.
Девчонка с веточкой мимозы
Идет, как юная весна.
Идет она, не улыбнется
Ни пожилому, ни юнцу.
Но ей серьезность не дается,
И строгий вид ей не к лицу.
В ее глазах, таких счастливых,
Играют солнце и вода.
И прячет взгляд она стыдливо,
Собой немножечко горда.
Ее шаги легки и плавны.
Она лебедушкой плывет.
За этой девушкою славной
Влюбленный юноша идет.

Анатолий КОРШУНОВ.

Весной

Даль высока и воздух звонкий.
Задорно, бойко, налегке
Ручьи несут наперегонки
Водичку свежую к реке.
А облака плывут и тают
Прозрачной, белой пеленой.
И кто-то солнце подпирает
Все выше мощною рукой.
А ивы в парке, молодея,
Зеленым пухом облились,
Как будто девушки к веселью
Гурьбой на танцы собрались.

Василий КОСТЯКИН,
бухгалтер.

Пишите

Вы все взволнованно тихи.
Слова от чувств неотделимы.
Пишите, мальчики, стихи,
Пишите девушкам любимым.
Стихи не трудно рифмовать,
Трудней сердец покой нарушить.
Пишите, пробуйте писать,
В строфу укладывая душу.
Я замечаю каждый раз,
Пусть не стихи писать уменье —
В сиянье ваших чистых глаз
Само к прекрасному стремленье.

А. НЕКРАСА,



Виступає ансамбль народного танцю «Дружба» Будинку культури шахти «Світлопільська».

Фото Г. КАШУБИ.

Редактор
Х. СОКОЛОВСЬКИЙ.

«ЛЕНИНСКОЕ ЗНАМЯ» — орган Александрийских городского и районного комитетов Компартии Украины, городского и районного Советов народных депутатов Кировоградской области (выходит на украинском языке).

АДРЕСА РЕДАКЦІЇ: Індекс 317900, м. Олександрія, вул. Шевченка, 74.

ТЕЛЕФОНИ: редактора — 2-23-45, відділів: партійного життя — 2-24-33, промисловості — 2-36-63, сільського господарства —2-27-93, відповідального секретаря — 2-35-63, відділу листів — 2-01-43, приймальні — 2-22-32, бухгалтера — 2-27-93.

Олександрійська міська друкарня Кіровоградського облуправління у справах видавництв, поліграфії і книжкової торгівлі. Індекс 62065. Спосіб друку високий. Телефони: 2-31-35, 2-34-70. Тираж 27850. Обсяг 1 друк. арк. м. Олександрія, вул. Шевченка, 81. Зам. № 1881.

ПРОЛЕТАРІ ВСІХ КРАЇН, ЄДНАЙТЕСЯ!

Ленінський прапор

ГАЗЕТА НАГОРОДЖЕНА ПОЧЕСНОЮ ГРАМОТОЮ ПРЕЗИДІЇ ВЕРХОВНОЇ РАДИ УРСР

ОРГАН ОЛЕКСАНДРІЙСЬКИХ МІСЬКОГО ТА РАЙОННОГО КОМІТЕТІВ КОМПАРТІЇ УКРАЇНИ, МІСЬКОЇ ТА РАЙОННОЇ РАД НАРОДНИХ ДЕПУТАТІВ КІРОВОГРАДСЬКОЇ ОБЛАСТІ

Березень
10
Вівторок
1981
№ 39 (9063)
Ціна 2 коп.
Газета виходить у вівторок, середу, п'ятницю, суботу.

ГАЗЕТА ВИДАЄТЬСЯ З 26 БЕРЕЗНЯ 1919 РОКУ

Змаганню — розмах

ВИСТУПАЮЧИ на XXVI з'їзді КПРС, товариш Л. І. Брежнєв наголосив: «Центральний Комітет КПРС закликає всіх трудівників ознаменувати нову п'ятирічку ударною, ініціативною працею — працею на благо Вітчизни!»

В колективах підприємств, будівельних і транспортних організацій, колгоспів та радгоспів Олександрійщини намітили на 1981 рік високі рубежі. Всюди розгорнулося змагання за ефективне використання глибинних резервів.

Підсумки роботи за два місяці нинішнього року свідчать про високі виробничі темпи. З початку року підприємства міста виробили продукції понад план на суму близько півтора мільйона карбованців. Помітно підвищилася продуктивність праці порівняно з відповідним періодом минулого року.

Вагомими трудовими дарунками зустріли XXVI з'їзд КПРС колективи шахти «Верболозівська», фабрики діаграмних паперів, електромеханічного заводу, теплоелектроцентралі № 1—2, швейної фабрики. Вони перевиконали взяті на честь партійного з'їзду підвищені зобов'язання.

Все це — результат широко розгорнутого змагання за комуністичне ставлення до праці, за раціональне використання резервів робочого місця. Певний досвід організації трудового суперництва за бальною системою нагромадили на фабриці діаграмних паперів. Тут запровадили громадський захист соціалістичних зобов'язань. Для робітників створюють належні умови праці. Звідси і вагомі результати змагання.

Трудівники швейної фабрики вирішили в 1981 році і в одинадцятій п'ятирічці значно збільшити обсяг вироблюваної продукції при тій же кількості працюючих. Колектив електромеханічного заводу продовжує змагання під девізом «Ритмічна робота — запорука успіху».

Успішний трудовий старт взяли в нинішньому році будівельники тресту «Олександріяважбуд». Всі управління справляються з планами.

Однак ще в багатьох колективах організація соціалістичного змагання вимагає докорінного поліпшення. Нерідко цю справу зводять лише до підбиття підсумків роботи.

Багато ще треба зробити по налагодженню дійового трудового суперництва в управліннях тресту «Олександріявуглебуд», автобазі виробничого об'єднання «Олександріявугілля», у вантажно-транспортному управлінні, на заводі підйомно-транспортного устаткування. Змагання тут не дає бажаного ефекту тому, що для людей не створено відповідних умов роботи. В самій організації трудового суперництва допускається формалізм.

Нещодавно в колгоспі імені Володимира Ульянова відбувся громадський захист соціалістичних зобов'язань. Сам цей факт свідчить, що змагання тут у пошані. І недарма колгосп досяг помітних успіхів у галузі рослинництва та в галузі птахівництва і нагороджений перехідним Червоним прапором райкому Компартії України та виконкому районної Ради. Цієї ж відзнаки удостоєні колгосп «Прогрес» та держкінзавод № 174, які добилися високих результатів у змаганні за підвищення ефективності тваринництва.

Підсумки роботи за два місяці свідчать, що ряд господарств допускає значне відставання. Зокрема, низькі надої молока в колгоспах імені Димитрова, імені Кірова, імені Карла Маркса, імені Свердлова та інших. Це говорить про те, що тут серед тваринників не розгортають змагання за успішне виконання завдань. Нижче своїх можливостей господарюють робітники радгоспу імені Гагаріна.

Час велить сьогодні працювати значно краще, ніж вчора. До цього закликає Комуністична партія. Добре організоване змагання — запорука нових успіхів.

Ініціатива трудящих столиці

Колективи передових підприємств Москви виступили з патріотичною ініціативою — провести 18 квітня комуністичний суботник, присвячений 111-й річниці з дня народження В. І. Леніна.

Суботник стане оглядом нових резервів, на пошук і використання яких націлюють рішення XXVI з'їзду КПРС. Девіз ініціаторів — працювати в цей день з найвищою віддачею, особливо ефективно взяти і впевнено тримати випереджаючі темпи протягом усього першого року, всієї п'ятирічки.

Учасники мітингів і робітничих зборів, що відбулися на ряді підприємств столиці, говорили про високе політичне і трудове піднесення, яке викликали у радянських людей рішення з'їзду партії, про прагнення внести максимальний вклад в успішну реалізацію програми соціально - економічного розвитку Батьківщини.

(ТАРС).

Вивчають матеріали з'їзду

Цікаво пройшли заняття в школах системи політичної освіти в партійній організації райсільгосптехніки, на яких комуністи і безпартійні активісти почали вивчати матеріали XXVI з'їзду КПРС.

Пропагандист школи основ марксизму-ленінізму інженер О. І. Пономаренко повідомив слухачам, як планується вивчення матеріалів форуму. Потім виклав зміст першого розділу Звітної доповіді ЦК, з якою виступив на з'їзді Генеральний секретар ЦК КПРС товариш Л. І. Брежнєв. Свою розповідь пропагандист тісно пов'язав з життям колективу ремонтників, з завданнями, які необхідно вирішувати в даний час.

У співбесіді активну участь взяли слухачі делегат XXVI з'їзду Компартії України, слюсар М. М. Сапіга, електрозварювальник М. Д. Гелеверя, голова Приютівської селищної Ради народних депутатів П. Т. Вуйко.

Всі виступаючі гаряче схвалювали внутрішню і зовнішню політику Комуністичної партії і Радянського уряду, заходи по зміцненню миру і піднесенню добробуту народу.

Т. СІРА,
слухачка Одеської Вищої партійної школи.



Члени городньої бригади другого відділка радгоспу «Більшовик» старанно готуються до вирощування овочів. Тут у парниках уже висіяно на розсаду ранні помідори, капусту та інші культури.

На знімку: М. А. СЬОМІНА та П. В. ГРИВНАК доглядають за розсадою ранніх овочів.

Тематичний вечір

У Березівському сільському клубі відбувся тематичний вечір на тему «Від з'їзду до з'їзду», присвячений Всесоюзному форуму комуністів. На ньому виступили керуючий відділком колгоспу «Заповіт Леніна» С. П. Чорний та голова виконкому Протопопівської сільської Ради народних депутатів В. М. Тороп. Вони розповіли про успіхи, досягнуті нашою країною, республікою, колгоспом в десятій п'ятирічці, і про розвиток господарства і села в нинішній п'ятирічці.

На закінчення учасники вечора переглянули концерт та кінофільм.

Л. ЛИТВИНЕНКО,
завідуюча бібліотекою-філіалом.

Відзначення Міжнародного жіночого дня

В Будинку культури шахти «Світлопільська» відбулися урочисті збори трудящих міста, присвячені Міжнародному жіночому дню 8 Березня.

Збори відкрив голова міськвиконкому В. М. Саєнко. Він надав слово другому секретареві міськкому Компартії України С. А. Балаянц. Вона розповіла про жінок Олександрійщини, які вносять свій неоціненний вклад у суспільний розвиток, працюють на всіх ділянках економічного і культурного будівництва.

З вітальними промовами виступили представники підприємств, медичних і учбових закладів, піонери.

Після зборів відбувся святковий концерт самодіяльних колективів міста.

* * *

В районному Будинку культури зібралися представники партійних, громадських організацій району на урочисті збори з нагоди 8 Березня. Збори відкрив голова виконкому районної Ради народних депутатів О. М. Сергатий. З доповіддю про Міжнародний жіночий день виступила заступник голови виконкому районної Ради О. І. Молчанова.

Жінок району привітали делегат XXVI з'їзду Компартії України, слюсар райсільгосптехніки М. М. Сапіга, лікар В. П. Мироненко, заступник директора СПТУ № 1 А. Д. Максимчук, другий секретар райкому комсомолу М. Б. Пісковий.

Присутніх поздоровили з святом діти районного дитсадка.

Учасники художньої самодіяльності влаштували святковий концерт.

Новини, події, факти

НА РІЗНІ АДРЕСИ

Великим попитом користується у споживачів побутове паливо, буровугільні брикети, які виробляють фабрики «Димитровська» і «Байдаківська». Щодоби управління «Олександріявуглепостачзбут» відправляє по 8—10 тисяч тонн брикетів у різні міста Української РСР та інших республік.

Так, з початку року в Білоруську РСР відправлено 11,5 тисячі тонн олександрійського вугілля, в Молдавську РСР — 1200 тонн. Десятки тисяч тонн брикетів відправлено в Київську, Полтавську, Хмельницьку, Черкаську, Сумську та інші області.

М. РАЙКО,
начальник управління.

ВІДПОЧИВАЮТЬ РОБІТНИКИ

В нашій країні велика увага приділяється охороні здоров'я трудящих. Щорічно в санаторіях, профілакторіях лікуються і відпочивають мільйони людей.

Робітники рудоремонтного заводу теж відчувають батьківське піклування держави. З початку 1981 року в профілакторії «Гірник» відпочили і поправили здоров'я 40 чоловік.

12 трудівників заводу одержали путівки в санаторії союзного значення. Вони лікувалися в Сочі, Цхалтубо, Кисловодську.

О. СТОРОЖЕНКО,
заступник голови заводського комітету профспілки.

СПОРУДЖУЮТЬ ШКОЛУ

На центральній садибі Шарівського бурякорадгоспу пересувна механізована колона № 279 почала будівництво триповерхової середньої школи на 420 учнівських місць. Завершується монтаж блоків фундаменту, триває заготівля необхідних будівельних матеріалів, щоб з настанням тепла розпочати виведення стін.

Нову середню школу намічено здати в експлуатацію в наступному році.

В. БОЛГАРИНОВ.

ПОЧАЛАСЯ СІВБА

Сівбу соняшнику почали землероби Грузії. Першими вивели свої агрегати в поле механізатори колгоспу села Земо-Кеді Цітелцкаройського району. Землероби освоюють індустріальну технологію вирощування цієї культури. Їх зобов'язання — зібрати в цьому році не менш як 18 центнерів олійного насіння з гектара — на два центнери більше від плану.

(ТАРС).

Виховна сила зустрічей

Інженерно-педагогічний колектив сільського середнього профтехучилища № 1 наполегливо працює над формуванням в учнів високих моральних якостей будівника комунізму. Саме цій меті підпорядковані зустрічі ветеранів партії, війни і праці, передовиків виробництва з учнівською молоддю.

В цьому навчальному році з учнями зустрічались Герой Радянського Союзу Л. Н. Туйгунов, Герой Соціалістичної Праці Д. О. Бєлолапотков, учасниця партизанського руху Л. І. Діброва, делегат XXVI з'їзду Компартії України, випускник училища, робітник райсільгосптехніки М. М. Сапіга, бригадир тракторної бригади колгоспу імені Калініна В. Ю. Галушка та інші. Вони виступали на урочистих лінійках, уроках, вечорах, на зборах. Їх слово завжди звучить пристрасно і переконливо.

Традиційними стали зустрічі учбових груп машиністів екскаваторів, меліораторів з Героєм Соціалістичної Праці, делегатом XXIV з'їзду КПРС, ветераном війни і праці, колишнім машиністом екскаватора вуглерозрізу Д. О. Бєлолапотковим. Десять років він наставник молоді профтехучилищ.

Ось і недавно Дмитро Олексійович розповів учням про тяжкі роки війни, про радість перемоги над ворогом. 24 липня 1945 року Д. О. Бєлолапотков був учасником Параду Перемоги в столиці нашої Батьківщини Москві. За бойові подвиги артилерист нагороджений орденами Вітчизняної війни II ступеня, Червоної Зірки, багатьма медалями.

Юнаки з інтересом слухали про трудові подвиги. Почав працювати на Семенівсько-Головківському вугільному розрізі машиністом екскаватора в 1949 році. Наполегливо боровся за впровадження нових методів праці. Він безмежно любить машини і поважає тих, хто уміло поводиться з технікою.

За ударну працю Дмитро Олексійович нагороджений орденом Трудового Червоного Прапора, знаком «Шахтарська слава», одержав подарунок Міністерства вугільної промисловості України — золотий годинник.

Д. О. Бєлолапотков був делегатом XXIV з'їзду КПРС. Партія і Радянський уряд високо оцінили трудові досягнення бригадира екскаваторників: Дмитру Олексійовичу присвоєно звання Героя Соціалістичної Праці.

Такі зустрічі майбутніх робітників з ветеранами, передовими виробничниками виховують у молоді риси радянського патріотизму, любові до своєї Батьківщини.

І. ГРИНІН,
викладач училища.



На знімку: **Д. О. БЄЛОЛАПОТКОВ** серед учнів.

Фото автора.

Виконувати замовлення держави

Дані про хід продажу продуктів тваринництва і птахівництва господарствами району за станом на 1 березня 1981 року в процентах до квартального завдання (перша графа — молоко, друга — м'ясо, третя — яйця):

«Заповіт Леніна»	94	28	16
«Прогрес»	64	121	22
«Червоний прапор»	61	42	51
ім. Леніна	58	83	25
«Росія»	55	49	44
ім. В. Ульянова	54	59	90
ім. Енгельса	50	113	33
«Україна»	45	33	69
«Перемога»	45	13	243
«Ленінським шляхом»	44	101	73
«Прапор комунізму»	42	62	19
ім. Фрунзе	39	46	75
ім. Петровського	39	65	—
ім Калініна	38	4	66
ім. Шевченка	34	4	—
ім. Свердлова	30	29	75
ім Карла Маркса	29	7	—
ім. Кірова	28	8	46
ім. Димитрова	24	46	—
По колгоспах	**44**	**42**	**54**
РАДГОСПИ			
Цукрокомбінат	70	33	—
Кінзавод	65	73	—
«Більшовик»	52	104	—
«Шарівський»	51	70	—
ім. Гагаріна	38	76	—
Радгосптехнікум	35	82	68
По району	**46**	**47**	**52**

Перед тваринниками району на перший рік одинадцятої п'ятирічки поставлене відповідальне завдання. Воно полягає в тому, щоб збільшити виробництво та продаж державі молока, м'яса, яєць.

На жаль, в ряді господарств байдуже поставились до організації зимівлі худоби, виробництва і продажу продуктів тваринництва. Якщо колгоспи «Заповіт Леніна», імені Леніна, імені Володимира Ульянова, «Червоний прапор», радгоспи «Шарівський» та цукрокомбінату порівняно з минулим роком дещо збільшили реалізацію молока державі, то решта господарств — зменшила. На 300—960 центнерів менше, ніж за такий же період минулого року, продали державі молока колгоспи імені Димитрова, імені Карла Маркса, імені Шевченка, імені Свердлова, імені Кірова, «Перемога», радгосп імені Гагаріна, кінзавод.

Вісім господарств, серед яких колгоспи імені Кірова, імені Карла Маркса, імені Димитрова, радгосп-технікум та радгосп імені Гагаріна, за два місяці продали державі тільки 24—38 процентів молока до квартального завдання.

Достроково вийшлись з квартальним планом продажу м'яса державі радгосп «Більшовик», колгоспи «Прогрес», «Ленінським шляхом» та імені Енгельса. Колгоспи імені Петровського, «Росія», «Україна» та радгосп «Більшовик», які спеціалізуються на вирощуванні та відгодівлі свиней, дещо збільшили продаж м'яса державі.

Підводить район колгосп «Заповіт Леніна». Порівняно з відповідним періодом минулого року господарство зменшило продаж яловичини на 1993 центнери. Не виконують замовлення держави колгоспи імені Фрунзе, імені Шевченка та імені Калініна.

Добрий розгін взяли в роботі птахівники колгоспу імені Володимира Ульянова. Державі господарство продало на 373 тисячі яєць більше минулорічного. Квартальний план уже здійснено на 90 процентів. Тим часом колгоспи імені Леніна та імені Кірова, які є основними постачальниками яєць, зменшили їх продаж.

Слабо організовано закупівлю яєць в підсобних господарств трудящих.

По району продано яєць порівняно з відповідним періодом минулого року на 86 тисяч менше.

Зараз у кожному господарстві слід серйозну увагу звернути на те, щоб успішно завершити зимівлю худоби і забезпечити збільшення виробництва і продаж державі продуктів тваринництва і птахівництва.

Л. ЖАБОТЕНКО,
інспектор по закупівлі і якості сільгосппродуктів.

Хай завжди буде мир

Я, як ветеран Великої Вітчизняної війни, знаю, якою ціною завойований мир у Європі. На з'їзді Комуністичної партії особливо підкреслювалося, що основним напрямком зовнішньої політичної діяльності нашої партії і держави була й залишається боротьба за послаблення загрози війни. Мир на землі відповідає сподіванням всіх людей. І завдання відстояти його зараз є найголовнішим.

Всім серцем я підтримую курс нашої партії, спрямований на збереження миру на Землі.

В. СІНОКОП.
Радгосп-технікум.

Наша вчителька

МУЗИКА — пісня життя. Важко собі уявити хоч би один день, який не був би овіяний і зігрітий диханням пісні. Вона, як вірний супутник і товариш, крокує поряд з нами, надихає на ударну працю і відмінне навчання, прикрашає наш побут.

І дійсно це так. В дитинстві після гри тата на акордеоні я довго сиділа, затамувавши подих. Заздрісно дивилася на дітей, які ходили до музичної школи.

З почуттям хвилювання входила я до класу Новопразької музичної школи. Пам'ятаю, Раїса Степанівна Гейко взяла мене за руку і повела до моєї майбутньої вчительки по класу акордеона Зінаїди Іванівни Шевченко. В цей час я не відчувала під собою землі. Було радісно і водночас бентежно.

Тепер уже закінчую школу. За п'ять років багато чого навчилася. Ми вже виступали з концертами на молочнотоварних фермах колгоспу імені Леніна, на підприємствах селища, в школах, дитсадках.

Зінаїда Іванівна — чепелагідна, справедлива і добра душею людина. Найкращі слова хочеться сказати про неї. За всі ці роки вона виховувала в нас любов до Батьківщини, почуття відповідальності, уміння цінити прекрасне. Вона вміло знаходила стежинки до кожного дитячого серця.

Перш ніж розучити твір, Зінаїда Іванівна розповідає про характер його, з яким почуттям треба виконувати, про композитора, який написав твір. Багато нового і цікавого ми дізнаємося на її уроках.

Я і мої товариші дуже вдячні всім учителям школи, а особливо Зінаїді Іванівні Шевченко, за те, що вони змогли прищепити нам любов до музики.

Л. ГЕЛЕВЕРЯ,
учениця Новопразької дитячої музичної школи.

Птахівництву — більше уваги

Перед працівниками птахоферм району на перший рік одинадцятої п'ятирічки поставлено великі завдання. Так, в 1981 році необхідно виробити 17300 тисяч яєць і продати державі 16400 тисяч штук.

В першому кварталі птахоферми мають виробити 5350 тисяч штук яєць. Але з доведеним завданням район ганебно відстає. Це трапилось тому, що керівники ряду господарств, зооветспеціалісти, завідуючі фермами мало приділяють уваги організації догляду, годівлі та утримання птиці. Внаслідок цього в колгоспах імені Димитрова, імені Карла Маркса, імені Шевченка, імені Петровського, «Прогрес», радгоспах цукрокомбінату та «Шарівський» в січні не одержали жодного яйця.

Як показала перевірка, в згаданих та ряді інших господарствах птицю годують за неповноцінними раціонами. На птахофермах не застосовують вологих мішанок. Не пророщують для птиці зерна, не дають їй кормів тваринного походження, подекуди навіть відсутні корита для води.

В колгоспах «Перемога», імені Свердлова, «Заповіт Леніна», радгоспі імені Гагаріна немає мінеральних кормів, які збагачують організм птиці на кальцій, фосфор.

В господарствах району мало приділяють уваги умовам утримання. В приміщеннях висока вологість, холодно. А це негативно впливає на продуктивність.

Ф. ПОГРІБНЯК,
головний зоотехнік інкубаторної станції.

Слідами виступів „Ленінського прапора"

«ПІДСУМКИ ЗОБОВ'ЯЗУЮТЬ»

В передовій статті під таким заголовком («Ленінський прапор» від 20 січня ц. р.) критиці піддавався колгосп імені Калініна за низькі надої молока.

Голова правління колгоспу Л. Коваль повідомив редакції, що виступ газети обговорено на зборах колгоспників з участю всього активу колгоспу.

За кожною фермою, корпусом закріплено спеціалістів, які здійснюють контроль за своєчасною доставкою кормів, їх розподілом, допомагають забезпечити нормальні умови праці тваринників.

В господарстві створено штаб оперативного контролю за надоями молока. Підсумки змагання підбиваються щодня.

Створено рейдову бригаду, яка веде боротьбу з фактами розкрадання колгоспної власності. В січні члени цієї бригади затримали доярку М. Чередій, яка крала дерть. Її притягнуто до відповідальності.

«ЗИМА НА ФЕРМАХ»

Так називалася передова стаття, опублікована в нашій газеті 13 грудня 1980 року. В ній, зокрема, писалось, що в колгоспі імені Карла Маркса грубо порушують вимоги зоотехнічної науки. Тут запровадили дворазове доїння корів. В обідню пору корів не годують. Тому і надої низькі.

Секретар парткому М. І. Романенко повідомив редакції, що виступ газети обговорено на відкритих партійних зборах відділків та на розширеному засіданні парткому і правління колгоспу.

Розроблено заходи, спрямовані на усунення наявних недоліків. На фермах постійно чергують члени парткому, правління, спеціалісти. Відновлено триразове доїння корів. Підсумки трудового суперництва підбивають регулярно. Надої по фермах зростають.

«ВОГНЮ — НАДІЙНИЙ ЗАСЛІН»

Під таким заголовком 28 листопада 1980 року було опубліковано кореспонденцію. В ній мова йшла про порушення правил протипожежної безпеки на тваринницьких фермах ряду господарств району, зокрема, в колгоспі імені Калініна.

Як повідомив редакції секретар парткому Т. Братченко, виступ газети обговорено на виробничій нараді спеціалістів, керуючих відділками та завідуючих фермами. Критику визнано справедливою.

Начальнику пожежно-сторожової охорони А. І. Гурі вказано на недоліки в роботі і зобов'язано періодично проводити з працівниками ферм вивчення правил протипожежної безпеки.

Нині в господарстві поліпшено протипожежну охорону. На територіях ферм прибрано залишки грубих кормів. Проходи в корпусах не захаращуються. На кожній фермі виготовлено і встановлено протипожежні щити, де вивішено інвентар.

Завідуючих фермами зобов'язано тримати подвір'я та тваринницькі приміщення в належному санітарному та протипожежному стані.

ЛЕНІНСЬКИЙ ПРАПОР
2 стор. 10 березня 1981 р.

ТРУДОМІСТКІ ПРОЦЕСИ — НА ПЛЕЧІ МАШИН

В єдиному ритмі

У минулому році через неритмічне постачання вугілля брикетники фабрики «Димитровська» не справилися з планом. Але не тільки це заважало колективу працювати краще. Гальмувало роботу й те, що реконструкцію не було доведено до кінця. Зокрема, не повністю замінено устаткування і механізми. Щоб налагодити технологічний процес, робітникам часто доводилося вручну очищати барабани, транспортери, прибирати купи розсипаної сировини. Багато часу віднімали позапланові ремонти.

Всі розуміли, що таке становище треба виправляти. Отож керівництво, партійна і профспілкова організації розробили заходи, спрямовані на прискорення введення в дію нового устаткування.

В першу чергу було зроблено монтаж і наладку електрообладнання розподільчих пунктів №№ 6, 7, 8 в другому сушильно-пресовому корпусі та № 9 і № 10 на дільниці вантаження. Управління механізмами почали здійснювати з нового диспетчерського пункту. Це дозволило стабілізувати технологічний процес.

В цьому ж корпусі замінили електрофільтр сушильного барабана № 14, завдяки чому поліпшилися умови праці. На бункерах подачі вугілля над сушильними барабанами встановили десять вібраторів для кращої подачі сировини на брикетування. Над пресами замінили на більш досконалі вісім бункерів. На лінії вугле подачі змонтували металовловлювач, який нині очищає вугілля від металевих домішок. Було замінено 12 камер розвантаження сушильних барабанів, кілька дискових грохотів — на валкові, шкребковий конвейєр та інше устаткування. Замість двох стрічкових конвейєрів в дробильно-сортувальному корпусі встановили один, більш потужний. Все це дозволило не тільки забезпечити стійку роботу устаткування, а й значно удосконалити весь технологічний процес, знизити трудомісткість багатьох операцій.

Помітно зменшилася кількість ремонтів. Тепер більше уваги приділяємо профілактичним заходам. Пожвавилося змагання між змінами і бригадами. Нині на фабриці застосовують нову систему матеріального заохочення за забезпечення ритмічної дії цехів і дільниць.

Робітники гідно зустріли XXVI з'їзд КПРС, виробили понад план 1500 тонн побутового палива. Обсяг реалізації продукції проти відповідного періоду 1980 року зріс на 5,7 процента. Завдання по продуктивності праці за січень виконане на 107,3 процента.

Отже, велику користь приносить підприємству механізація і автоматизація трудомістких процесів. Добрих результатів у січні досягла зміна молодого інженера комсомольця С. Ю. Бурцева. На своєму рахунку вона має найбільше надпланового брикету. У цій зміні, зокрема, відзначився у праці колектив сушильно-пресового корпусу № 1 під керівництвом майстра Н. С. Кормич.

У лютому вперед вийшла зміна інженера П. М. Солонини, яка виробила додатково понад 600 тонн брикетів. Докладають зусиль, щоб наздогнати її і інші зміни.

Г. ФАЛЮН,
старший інженер.

Спогади ветерана

В колективі теплоелектроцентралі № 3 часто проходять зустрічі комсомольців та молоді з учасниками Великої Вітчизняної війни. Недавно з молодими виробничниками вів розмову ветеран війни і праці Є. А. Качанов. Він розповів про пройдений життєвий та бойовий шлях.

Єгор Андрійович до війни навчався в школі міста Смоленська, був комсомольським секретарем, відвідував аероклуб. У 1941 році пішов на фронт. Став танкістом, брав участь в запеклих боях на Курській дузі.

Фронтовик звільняв Курськ, Белгород, Київ, визволяв народи Польщі, Румунії.

Є. А. Качанова нагороджено медалями «За бойові заслуги», «За визволення Варшави», «За здобуття Берліна» та іншими. Після війни в 1953 році почав працювати на теплоелектроцентралі № 3 і нині продовжує трудитись в цьому колективі. Ветеран війни і праці — переможець соціалістичного змагання за десяту п'ятирічку. Його цікаві спогади корисні для молодих робітників.

Д. ГОРЛАНОВ.



На знімку: Є. А. КАЧАНОВ серед молоді теплоелектроцентралі № 3.

Резерви робочого місця — в дію

Робота спориться

Репортаж

Сьома година ранку. Нарядна Олександрійської дільниці Донецького заводу теплоізоляційних виробів. Старший майстер Клавдія Григорівна Устинова перед зміною знайомить робітників із завданням на день.

Просторий формувальний цех сповнився людськими голосами, запрацювала розчиномішалка.

В цеху виробляють теплоізоляційні матеріали: пінопластові і азбестоцементні шкаралупи для ізоляційних покришок труб паротеплових мереж.

Біля розчиномішалки вправно працює Людмила Обуховська. Стіл, форма, формувальні рейки. Не хитрий інструмент. А люди, користуючись ним, виготовляють матеріали, без яких не можуть обійтися важливі будови п'ятирічки.

Дружно, злагоджено працюють робітники. Колектив домігся добрих показників — завдання десятої п'ятирічки виконав до 63-ї річниці Великої Жовтневої соціалістичної революції. За вагомі здобутки у праці ряд трудівників відзначено нагрудними знаками «Ударник десятої п'ятирічки», Почесними грамотами та грошовими преміями.

Я поцікавився, що сприяло виробничим успіхам в минулій п'ятирічці. У відповідь майстер К. Г. Устинова запросила в цех № 2.

Там на всю потужність працювала конвейєрна лінія, яку обслуговують чотири робітники. Клавдія Григорівна якусь мить спостерігала за роботою конвейєра, а потім промовила:

— Коли в цеху з'явилась ця новинка, формувальниця Ганна Іванівна Коваленко за кілька днів оволоділа нею.

Про творчі пошуки колективу я дізнався від начальника дільниці В. Г. Матвійка. Якось з фабрики діаграмних паперів надійшло замовлення виготовити пінопластову шкаралупу для покриття труб діаметром 700 міліметрів. Такі розміри не передбачені заданою номенклатурою.

— З групою робітників і майстрів ми обміркували спосіб виготовлення нестандартної шкаралупи і бездоганно виконали замовлення, — розповідає Василь Гнатович. — А згодом трест «Южизоляция» схвалив нашу новинку. Зараз на конвейєрній лінії маємо змогу виготовляти тепловироби будь-якого діаметра.

А ось ще факт. Колективно робітники і майстри сконструювали пристрій, з допомогою якого за годину розвантажують вагон три чоловіки. Раніше на цю роботу сім чоловік затрачали 4—5 годин. Тепер не буває простоїв вагонів. На службу поставлені механізми.

Біля воріт дільниці тепловиробів зупиняються автомобілі. А згодом, навантажені теплоізоляційними матеріалами, вирушають на новобудови Олександрії, Світловодська, Знам'янки та інших міст і районів Кіровоградщини і Дніпропетровщини.

Ось так працює і живе ця невелика, але дружна трудова сім'я.

Д. КВАШУК,
позаштатний кореспондент газети «Ленінський прапор».

ЗАПРОШУЄ МАГАЗИН «КНИГИ»

Багато мешканців нашого міста цікавляться політичною літературою. Вона необхідна і для бібліотек. Нещодавно на книжкові полиці нашого магазину надійшов короткий політико-економічний довідник «Країни світу». Він містить найважливіші відомості про економіку і соціально-політичний устрій всіх країн земної кулі, їх географічне положення, населення тощо.

Є в продажу і книга Луїзи Дорнеманн «Засідання рейхстагу оголошую відкритим». Книга знайомить читачів з життям і діяльністю видатного діяча німецького робітничого руху, одного з засновників комуністичної партії Німеччини Клари Цеткін. Книга ілюстрована. Вона витримала кілька видань в НДР, а в нашій країні виходить вперше.

Для викладачів історії, лекторів, пропагандистів, а також партійних працівників великий інтерес представляють «Нариси історії Кіровоградської обласної партійної організації».

Л. УМАНСЬКА,
продавець магазину № 3.

Рейд

Зачароване коло

В дорогу нас покликав лист мешканців будинку № 35 по вулиці Карла Лібкнехта. Люди скаржаться на незадовільне газопостачання.

В квартирі № 77 господарка Л. В. Харченко запалює пальник газової плитки. Спалахує рівномірне голубе полум'я. Лідія Володимирівна пояснює:

— Газ завезли позавчора, поки що він горить непогано. Але мине день-два і почнуться муки. Інколи доводиться доварювати їжу на електроплиті.

Ми побували в будинках №№ 33 і 31. Пальники газових плиток в будинку № 33 ледь-ледь жевріють.

Домогосподарка з будинку № 31 З. Ф. Долгова говорить:

— Через три дні після заповнення газгольдеру люди, які проживають в шостому під'їзді, майже не отримують газу.

В. І. Непомнящий скаржився на те, що газова колонка в його квартирі не гріє воду.

До речі, ціни на газ високі. В будинку № 33 вартість газу з одного члена сім'ї на початку 1981 року склала 2 карбованці 66 копійок, в будинку № 35 — 3 карбованці 16 копійок.

Ми звернулися до начальника житлово-експлуатаційної контори № 2 міськвиконкому В. В. Кравченка з проханням пояснити, в чому справа?

Василь Васильович сказав, що щомісяця житлово-експлуатаційна контора отримує від контори «Міськгаз» рахунок, на підставі якого квартиронаймачі сплачують гроші.

Спостерігається така картина. Якщо газ привезено з Кременчука, горить він добре, якщо з Кіровограда — не вистачає навіть на приготування їжі. Яка ж між ними різниця.

На жаль, працівники контори «Міськгазу» не проводять лабораторного аналізу. Тож і виходить, що за газ низької якості квартиронаймачі сплачують гроші як за перший сорт. Погано налагоджено обслуговування газгольдерів. Через їх несправність часто-густо газ виходить в повітря. Не турбуються робітники «Міськгазу» і про очищення резервуарів газгольдерів.

В минулому році під час укладання договору з мешканцями будинків №№ 31, 33, 35 по вулиці К. Лібкнехта, керівники ЖЕК обіцяли їм провести в квартири природний газ. Була зроблена технічна документація, почалися роботи по прокладенню газопроводу. Але будівельно-монтажне управління № 8, яке повинно було підключити газ в будинки, не виконало передбаченого обсягу роботи.

В результаті і природного газу не підвели і зріджений погано завозять. Ось так виникло бюрократичне коло. Схоже, що в «Міськгазі» не цікавляться і якістю продукції, яку підприємство постачає споживачам.

Та й житлово-експлуатаційна контора № 2 не дотримується всіх необхідних правил приймання газу. Адже при заправці газгольдерів повинен бути присутній представник ЖЕКу. Це не робиться.

Необхідно навести порядок в газовому господарстві міста.

Рейдова бригада:
Л. ОКРУГ — голова будинкового комітету будинку № 33, М. ПОДЛЕВСЬКИЙ — секретар партійної організації житлово-експлуатаційної контори № 2 міськвиконкому, В. ДЕРУСОВ — кореспондент газети «Ленінський прапор».

Вітчизні — натхненний труд

Комуністична партія і Радянська держава постійно турбуються про добробут трудящих і про дальший розвиток підприємств служби побуту.

Широко розгорнулось соціалістичне змагання серед в'язальниць, швей, вишивальниць та інших виробничників філіалу Кіровоградської фабрики «Індтрикотаж».

В перший рік одинадцятої п'ятирічки робітники зобов'язались реалізувати послуг на суму 312000 карбованців, понад план виконати замовлень трудящих міста на 1,6 тисячі карбованців. Впровадити у виробництво 50 нових моделей трикотажних виробів.

Робітники дали слово працювати під девізом «Ні одного відстаючого поряд».

Успішно справилися молоді виробничники з зобов'язаннями на честь XXVI з'їзду партії. Переможцями в змаганні стали Галина Лопатюк, Марія Крижановська. Вони виконали завдання на 140 процентів і підписали рапорт XXVI з'їздові КПРС.

В'язальниці Людмила Єрмохіна, Катя Цимбаліст, Людмила Кальоніна, вишивальниці Галя Кирпита, Ніна Петренко нагороджені знаком «Ударник-80».

Комсомольсько-молодіжна бригада в'язальниць, в якій групкомсоргом Т. Кондратюк, до початку з'їзду комуністів виконала план двох місяців першого року одинадцятої п'ятирічки. Надано побутових послуг для жителів міста на 12750 карбованців.

Т. ПОРДОНІС, Т. ТЕСЛЕНКО.

Бесіда на міжнародні теми

Благородна мета

«Відстояти мир — немає тепер більш важливого завдання в міжнародному плані для нашої партії, нашого народу, та й для всіх народів планети» — ці слова із Звітної доповіді ЦК КПРС з якою виступив Генеральний секретар ЦК КПРС Л. І. Брежнєв на XXV з'їзді нашої партії, рознеслися по всій земній кулі, викликавши всюди найширший і найбільш доброзичливий відгук. У них з карбованою чіткістю сформульовано мету і смисл зовнішньополітичної діяльності КПРС і Радянської держави. Для досягнення цієї благородної мети висувається цілий ряд нових пропозицій, які становлять органічне продовження і розвиток Програми миру, проголошеної XXIV і XXV з'їздами КПРС.

У чому характерна особливість цих пропозицій? Насамперед, звичайно, в тому, що вони стосуються найбільш пекучих, найбільш актуальних проблем сьогоднішнього міжнародного життя. І потім — вони найвищою мірою конкретні, передбачають реальні, цілком здійсненні кроки, що ведуть до усунення загрози війни і зміцнення безпеки всіх держав, не даючи нікому ніяких односторонніх переваг.

В Європі, наприклад, непогано показав себе досвід проведення відповідно до Заключного акта Хельсінської наради таких заходів по зміцненню довір'я у воєнній галузі, як повідомлення заздалегідь про військові навчання і запрошення на них спостерігачів з інших країн. Тепер же наша країна пропонує істотно розширити район застосування таких заходів, поширити їх на всю європейську частину СРСР — при умові, зрозуміло, відповідного розширення такої зони і з боку західних держав. Радянський Союз заявляє також про свою готовність провести з усіма заінтересованими країнами конкретні переговори про заходи довір'я на Далекому Сході.

Щодо такої чутливої точки нашої планети, як Персидська затока і прилеглий до неї район, то в Звітній доповіді підкреслюється, що СРСР згодний і домовлятися по Персидській затоці як самостійній проблемі, і брати участь в окремому врегулюванні становища навколо Афганістану. Не заперечує він і проти того, щоб питання, зв'язані з Афганістаном, були обговорені в пов'язанні з питаннями безпеки Персидської затоки.

Особливе місце в нових радянських пропозиціях займає проблема стримування стратегічних озброєнь і боротьби з загрозою ядерної війни. Це й зрозуміло — адже від її розв'язання залежать доля і майбутнє всього людства.

Радянський Союз заявляє про готовність продовжувати, не зволікаючи, переговори із США про обмеження і скорочення стратегічних озброєнь. Він готовий вести переговори про обмеження будь-яких видів озброєнь, готовий домовитися з США про обмеження розгортання нових підводних човнів, про заборону модернізації існуючих і створення нових балістичних ракет, розміщуваних на цих човнах.

Наша країна вважає, що в переговори про обмеження і скорочення стратегічних озброєнь повинні у свій час включитись і всі інші ядерні держави. Але необхідний мінімум доброї волі з боку західних партнерів. Відсутність же такої доброї волі може вести лише до дальшого розкручування спіралі гонки озброєнь.

Відомо, що в Європі йде дедалі небезпечніше нагромадження ракетно-ядерної зброї. Виходячи з цього, Радянський Союз пропонує встановити вже тепер мораторій на розміщення в Європі нових ракетно-ядерних засобів середньої дальності країн НАТО і СРСР, тобто заморозити їх на нинішньому рівні. Одночасно повинні початися переговори з метою укладення договору про обмеження, а ще краще — про скорочення таких ядерних засобів у Європі.

Ядерна війна привела б до найбільш згубних для людства наслідків — і правду про це повинні знати всі народи нашої планети. СРСР пропонує тому створити авторитетний міжнародний комітет, який показав би життєву необхідність відвернення ядерної катастрофи. До його складу могли б увійти найвизначніші вчені з різних країн.

У сьогоднішньому світі є також багато інших актуальних проблем, розумне розв'язання яких допомогло б пом'якшити міжнародну напруженість. Ось чому СРСР висловлюється за скликання спеціального засідання Ради Безпеки з участю найвищих керівників держав для пошуків, як сказано у Звітній доповіді, «ключів до оздоровлення міжнародної обстановки недопущення війни».

Широкий комплекс нових конкретних радянських пропозицій викликав численні відгуки, які надходять з усіх кінців планети. У коментарях газет, висловлюваннях державних і громадських діячів указується на волю Радянського Союзу до миру. Важливість пропозицій, що їх висунув на XXVI з'їзді КПРС товариш Л. І. Брежнєв, підкреслюють багато органів преси капіталістичних країн. Американський журнал «Тайм», наприклад, дає високу оцінку радянським мирним ініціативам, зазначаючи, що їх не тільки важко, а й «не можна ігнорувати». За словами міністра закордонних справ СРВ Нгуєн Ко Тхатя, пропозиції СРСР є конструктивною і послідовною програмою боротьби за відвернення ядерної катастрофи, обмеження гонки озброєнь, розрядку напруженості.

Ю. ЛОПАТІН.
(ТАРС).

На голубому екрані

ВІВТОРОК, 10 БЕРЕЗНЯ

9.35 Художній фільм «Якщо йдеш, то йди». По закінченні — Новини.
14.30 Новини.
15.45 Підмосковні зустрічі.
16.15 Спортивний клас.
17.00 Адреси молодих.
18.00 Життя науки.
18.45 Сьогодні у світі.
19.00 Проблеми, пошуки, рішення. Ведучий — політичний оглядач Л. Вознесенський.
19.35 Прем'єра художнього телефільму «Будинок біля кільцевої дороги». 1 серія.
21.00 Програма «Час».
21.35 Обличчя друзів.
22.20 Сьогодні у світі.

СЕРЕДА, 11 БЕРЕЗНЯ

9.05 Велика арена юного спортсмена.
9.35 Художній телефільм «Будинок біля кільцевої дороги» 1 серія.
11.00 Концерт оркестру народної музики «Фольклор» Держтелерадіо Молдавської РСР. По закінченні — Новини.
14.30 Новини.
14.50 Документальний телефільм «Калузький варіант».
15.40 Концерт з творів російських композиторів у у виконанні Московського державного симфонічного оркестру.
16.40 Російська мова.
17.10 Рішення XXVI з'їзду КПРС — у життя!
17.30 Концерт Державного ансамблю народної пісні і танцю МНР.
18.00 Відгукніться, сурмачі!
18.30 У кожному малюнку —сонце.
18.45 Сьогодні у світі.
19.00 Ради і життя.
19.25 Прем'єра художнього телефільму «Будинок біля кільцевої дороги» 2 серія.
21.00 Програма «Час».
21.35 «Музичне життя» Тележурнал. По закінченні — Сьогодні у світі.

ЧЕТВЕР, 12 БЕРЕЗНЯ

9.35 Художній телефільм «Будинок біля кільцевої дороги». 2 серія.
11.10 Пісні на вірші М. Светлова виконує Т. Калинченко.
14.30 Новини.
14.50 Документальний телефільм «Шахтарські горизонти».
15.15 Виступ ансамблю пісні і танцю ордена Леніна Московського військового округу.
16.40 Концерт оркестру народних інструментів Держтелерадіо Вірменської РСР.
17.15 Зустріч юнкорів телестудії «Орля» з Героєм Соціалістичної Праці, повним кавалером орденів Слави, першим заступником голови Алтайського крайвиконкому В. Христенком.
18.00 Ленінський університет мільйонів. Управління соціалістичною економікою — найважливіша народногосподарська програма. Участь бере Герой Соціалістичної Праці, лауреат Ленінської і Державної премій, академік В. М. Глушков.
18.30 Мультфільм «Пісні весні».
18.45 Сьогодні у світі.
19.00 Чемпіонат СРСР з хокею: ЦСКА— «Спартак».
21.00 Програма «Час».
21.35 Телефільм «Іраклій Андроников. Спогади про Великий зал». По закінченні — Сьогодні у світі.

П'ЯТНИЦЯ, 13 БЕРЕЗНЯ

9.35 Пісня далека й близька.
10.20 У світі тварин. По закінченні — Новини.
14.30 Новини.
14.50 Документальний фільм «Всесвітній парламент народів».
15.00 Маршрутами «Зірниці».
15.30 Співає народна артистка Узбецької РСР М. Шамаєва.
15.55 Москва і москвичі.
16.25 Кубок світу з лижного спорту. Естафета 4Х10 км. Чоловіки.
17.05 В гостях у казки. Художній фільм «Морозко».
18.45 Сьогодні у світі.
19.00 «На годину раніше». Про порядок обчислення часу на території СРСР з 1 квітня 1981 року.
19.20 Прем'єра художнього телефільму «Будинок біля кільцевої дороги». 3 серія.
21.00 Програма «Час».
21.35 До 100-річчя Московського ордена Леніна державного цирку. Святкова циркова програма. В перерві — Сьогодні у світі.

Редактор
Х. СОКОЛОВСЬКИЙ.

ПОЗДОРОВЛЕННЯ

інспектору по охороні ліній зв'язку лінійно-технічного цеху № 3 технічного вузла союзних магістральних зв'язків і телебачення № 8 Самарченку О. І.

ШАНОВНИЙ ОЛЕКСІЙ ІВАНОВИЧ!

Сердечно вітаємо Вас з 50-річчям з дня народження. Бажаємо міцного здоров'я, щастя, довголіття та успіхів у праці.

МІСЬКВИКОНКОМ.

ДО ВІДОМА ТРУДІВНИКІВ СЕЛА

Для обслуговування тваринників колгоспів і радгоспів району в березні будуть виїжджати працівники торгівлі і побуту за таким графіком:

10 березня—колгосп «Заповіт Леніна».
11 березня—колгосп «Ленінським шляхом».
12 березня—колгосп ім. Фрунзе.
13 березня—колгосп ім. Карла Маркса.
16 березня—колгосп ім. Шевченка.
16 березня—колгосп «Росія».
18 березня—колгосп ім. Петровського.
19 березня—колгосп ім. Кірова.
20 березня—колгосп «Перемога».
23 березня—колгосп ім. Калініна.
24 березня—кінзавод № 174.
25 березня—радгосп «Більшовик».
26 березня—цукрокомбінат.
27 березня—відгодівельник колгоспу «Заповіт Леніна».
30 березня—радгосп-технікум.
31 березня—радгосп ім. Гагаріна.

В указані дні автолавки райспоживспілки будуть обслуговувати всі ферми, які знаходяться на території колгоспу або радгоспу.

ОЛЕКСАНДРІЙСЬКІЙ ФАБРИЦІ ІНДИВІДУАЛЬНОГО ПОШИТТЯ І РЕМОНТУ ОДЯГУ

потрібні на роботу:

КРАВЦІ І УЧНІ КРАВЦІВ,
КОМІРНИК в цех централізованого розкрою,
ПРИБИРАЛЬНИЦІ в ательє мод,
УЧЕНЬ по виготовленню корсетних виробів з відправленням на навчання в м. Ростов.

Звертатися у відділ кадрів фабрики на адресу: 317900, м. Олександрія, вул. Калініна, 24.

АДМІНІСТРАЦІЯ.

ОЛЕКСАНДРІЙСЬКА АВТОБАЗА ВИРОБНИЧОГО ОБ'ЄДНАННЯ «ОЛЕКСАНДРІЯВУГІЛЛЯ»

проводить набір курсантів на навчання в Олександрійське технічне училище № 3 по спеціальності ВОДІЯ-ПРОФЕСІОНАЛА. Навчання проводиться з відривом від виробництва і виплатою стипендії 72 карбованці на місяць.

Строк навчання 5 місяців.

Початок занять по мірі комплектування груп.

Після закінчення курсів випускникам надається робота в автоколонах автобази, розташованих в м. Олександрії, селищах Балахівка, Димитрово, Пантаївка і с. Протопопівці.

Водії, які працюють на технологічному транспорті у вугільних розрізах, мають місячний заробіток 250—300 карбованців і користуються правом виходу на пенсію в 55 років, одержують безплатно літній і зимовий спецодяг та взуття.

Всі робітники автобази забезпечуються паливом по пільгових цінах. Одиноким надається гуртожиток, сімейні беруться на чергу для одержання квартир. Індивідуальні забудовники користуються правом погашення 50 процентів позички за рахунок автобази.

Проїзд на роботу і в зворотному напрямку за рахунок підприємства.

За довідками звертатися у відділ кадрів на адресу: 317900, м. Олександрія, вул. Шевченка, 69. Телефон 2-01-27.

АДМІНІСТРАЦІЯ.

ОЛЕКСАНДРІЙСЬКОМУ МІЖКОЛГОСПНОМУ САНАТОРІЮ «ДРУЖБА»

терміново потрібні на постійну роботу:

САНІТАРКИ спальних корпусів.
САНІТАРКИ лікувальних відділень.

За довідками звертатися щоденно з 9 до 16 години. Їхати автобусом № 50 до зупинки «Санаторій «Дружба».

ДИРЕКЦІЯ.

Правління, партійна, профспілкова організації, колгоспники колгоспу імені Енгельса глибоко сумують з приводу передчасної смерті механізатора колгоспу

ГОРОХИ ВАСИЛЯ ЛЕОНТІЙОВИЧА

і висловлюють глибоке співчуття сім'ї та близьким покійного.

«ЛЕНИНСКОЕ ЗНАМЯ» — орган Александрийских городского и районного комитетов Компартии Украины, городского и районного Советов народных депутатов Кировоградской области (выходит на украинском языке).

АДРЕСА РЕДАКЦІЇ: Індекс 317900, м. Олександрія, вул. Шевченка, 74.

ТЕЛЕФОНИ: редактора — 2-23-45, відділів: партійного життя — 2-24-33, промисловості — 2-36-63, сільського господарства — 2-27-93, відповідального секретаря — 2-35-63, відділу листів — 2-01-43, приймальні — 2-22-32, бухгалтера — 2-27-93

Олександрійська міська друкарня Кіровоградського облуправління у справах видавництв, поліграфії і книжкової торгівлі. м. Олександрія, вул. Шевченка, 81.
Індекс 62065. Спосіб друку високий. Телефони: 2-31-35, 2-34-70. Тираж 27850. Обсяг 1 друк. арк. Зам. № 1918

ПРОЛЕТАРІ ВСІХ КРАЇН, ЄДНАЙТЕСЯ!

ГАЗЕТА НАГОРОДЖЕНА ПОЧЕСНОЮ ГРАМОТОЮ ПРЕЗИДІЇ ВЕРХОВНОЇ РАДИ УРСР

Ленінський ПРАПОР

ОРГАН ОЛЕКСАНДРІЙСЬКИХ МІСЬКОГО ТА РАЙОННОГО КОМІТЕТІВ КОМПАРТІЇ УКРАЇНИ, МІСЬКОЇ ТА РАЙОННОЇ РАД НАРОДНИХ ДЕПУТАТІВ КІРОВОГРАДСЬКОЇ ОБЛАСТІ

Березень
11
Середа
1981
№ 40 (9064)
Ціна 2 коп.
Газета виходить у вівторок, середу, п'ятницю, суботу.

ГАЗЕТА ВИДАЄТЬСЯ З 26 БЕРЕЗНЯ 1919 РОКУ

Вихованню — комплексний підхід

ДУХОВНИЙ світ радянських людей характеризується ідейно-моральною зрілістю, колективізмом, високою політичною культурою, оптимізмом. Такі якості у трудящих формуються і загартовуються радянським способом життя, цілеспрямованою ідейно-виховною роботою партійних організацій.

«Ми хочемо, щоб партійна політика зливалася з діяльністю мас, щоб партійна освіта вчила людей, говорячи словами В. І. Леніна, «діяти так, як того дійсно комунізм вимагає», — наголошував у Звітній доповіді ЦК КПРС XXVI з'їздові партії Генеральний секретар ЦК КПРС товариш Л. І. Брежнєв — Іншими словами, мова йде про те, щоб добитися на ділі єдності ідейно-теоретичної, політико-виховної, організаторської і господарської роботи партії».

У здійсненні комплексного підходу до виховання однією з головних ланок ідеологічної роботи є марксистсько-ленінське навчання трудящих. Тисячі комуністів і безпартійних Олександрійщини в семінарах, школах і гуртках системи політичної освіти опановують теорію і практику комуністичного будівництва.

На високому рівні, організовано проходять заняття в семінарах і школах парторганізацій заводів гірського воску, електромеханічного, колгоспів «Прогрес» та імені Леніна, педагогічного училища, міської середньої школи № 10 та інших.

Пропагандисти заводу гірського воску уміло пов'язують програмовий матеріал із практичними справами на виробництві, з завданнями, що стоять перед колективом в одинадцятій п'ятирічці, виховують у вуглехіміків почуття відповідальності за досягнення вагомих результатів у праці.

У згаданих колективах активно діють лекторські групи, групи політінформаторів та агітаторів. На належному рівні проходять єдині політдні.

Та можна навести чимало прикладів, де партійні організації не добилися чіткої роботи системи політосвіти, що знижує інтерес слухачів до теоретичного навчання. Такі недоліки допускають парторганізації автотранспортних підприємств №№ 10062 і 10011, ряду будівельних організацій міста, колгоспів «Росія», імені Енгельса, «Заповіт Леніна».

Чималий комплекс морально-етичних заходів покликані здійснювати первинні організації товариства «Знання», політінформатори і агітатори. Разом з працівниками культурно-освітніх установ, адміністративних органів вони повинні виховувати у населення високі моральні якості, вести пропаганду радянського способу життя та правову пропаганду.

Через змістовні лекції про досягнення вітчизняної економіки і культури, внутрішньої і зовнішньої політики нашої партії, диспути на морально-етичні теми, вечори трудової слави і кінолекторії, зустрічі з видатними людьми та інші масові заходи треба показувати наші досягнення, виховувати гордість за них. І в той же час гостро критикувати недоліки, вживати заходів до викорінення хиб. Справедлива критика — дійовий засіб виховання.

За приклад активної лекційної пропаганди можна поставити первинні організації товариства «Знання» райсільгосптехніки, радгоспу-технікуму, педагогічних колективів ряду шкіл міста.

Формування комуністичного ставлення до праці органічно поєднується з ідейно-політичним і моральним вихованням трудящих. Воно означає перш за все утвердження в свідомості людини таких якостей, як готовність віддавати свої сили, досвід і знання на благо суспільства.

У вихованні комуністичного ставлення до праці має велике значення наставництво. Великий досвід цієї роботи надбала рада наставників електромеханічного заводу, де уміло здійснюється комплексний підхід до виховання молодих робітників.

XXVI з'їзд КПРС поставив грандіозні завдання перед трудящими країни на одинадцяту п'ятирічку. Роз'яснюючи їх масам, ідеологічні бійці, партійні, профспілкові, комсомольські організації повинні вести активну виховну роботу, добиватися, щоб кожний член виробничого колективу свідомо ставився до своїх обов'язків, жив і працював по-комуністичному.

Вісті з підприємств і колгоспів

На комуністичний суботник

Трудівники будівельних організацій тресту «Олександріяважбуд» гаряче відгукнулись на заклик москвичів ударною працею ознаменувати 111-у річницю з дня народження В. І. Леніна. 18 квітня на суботник організовано вийдуть комсомольці та молодь. В цей день ми працюватимемо в новому мікрорайоні на будівництві житлових будинків для гірників.

Учні міського профтехучилища № 7 споруджуватимуть гуртожиток у Перемозькому мікрорайоні. Всього в комуністичному суботнику візьме участь понад 350 комсомольців. Більшість з них будуть працювати на робочих місцях, а також збиратимуть металолом, наведуть порядок на будівельних майданчиках.

Т. САЗОНОВА,
секретар комітету комсомолу тресту «Олександріяважбуд».



Комсомолець Олексій Козинець працює механізатором в колгоспі «Червоний прапор». Він очолює ланку по вирощуванню цукрових буряків. В цьому році його колектив зобов'язався виростити буряки на площі 92 гектари і зібрати по 245 центнерів солодких коренів з кожного гектара.

На знімку: О. С. КОЗИНЕЦЬ.

Фото М. ПАЛЬЧИКА.

Перевірка готовності

В колгоспах та радгоспах проводиться перевірка-огляд готовності до весни-81. В ній беруть участь спеціалісти управління сільського господарства, інспектори держсільтехнагляду, колгоспники, представники райсільгосптехніки.

Краще минулорічного підготовились до весняних польових робіт механізатори колгоспів «Прапор комунізму» та імені Калініна. Тут вже загрегатовано грунтообробні машини і сівалки. Зараз механізатори проводять їх технологічну наладку.

Та в деяких господарствах виявлено недоліки. Не завершили підготовки техніки до весни механізатори першої тракторної бригади колгоспу імені Кірова, радгоспу-технікуму.

А. КРІВЕЦЬ.

Зустріч з делегатом з'їзду

Працівники Новопразької дільничної лікарні зустрілися з делегатом XXVI з'їзду КПРС, керуючим відділком колгоспу імені Леніна Героєм Соціалістичної Праці Василем Петровичем Шереметом. Він розповів про те, як проходив з'їзд, виклав зміст Звітної доповіді ЦК, з якою виступив на з'їзді Генеральний секретар ЦК КПРС Л. І. Брежнєв. Свою розповідь делегат пов'язав з завданнями, які висуває XXVI з'їзд партії в галузі охорони здоров'я трудящих, дальшого зміцнення економіки країни, піднесення добробуту радянського народу.

Виступаючі гаряче схвалили внутрішню і зовнішню політику партії і уряду, запевнили, що докладуть всіх сил, щоб забезпечити виконання намічених з'їздом заходів.

Н. ІВАНЕНКО,
секретар парторганізації.



★

Заслуженою повагою у покупців та в подруг по роботі користується продавець відділу «Галантерея» універмагу «Жовтневий» Таїса Миколаївна Олійник. Вона вміло обслуговує відвідувачів, щомісяця перевиконує планові завдання.

На знімку: ударник комуністичної праці Т. М. ОЛІЙНИК.

Фото Р. ГРАНОВСЬКОГО.

★

До відома ідеологічного активу міста

12 березня 1981 року в області відбудеться єдиний політдень на тему: «Ленінським курсом миру і комуністичного творення» (про підсумки роботи XXVI з'їзду КПРС).

Завдання доповідачів, лекторів, політінформаторів полягає в тому, щоб донести до кожного трудящого велич успіхів, досягнутих радянським народом під керівництвом Комуністичної партії, розкрити значимість і вагу Звітної доповіді ЦК КПРС XXVI з'їздові партії для успішного втілення в життя розгорнутої програми розвитку суспільства зрілого соціалізму, для подальшого розгортання боротьби за мир, співробітництво і розрядку напруженості.

Слід також приділити увагу роз'ясненню основного завдання одинадцятої п'ятирічки, яке полягає в забезпеченні дальшого зростання добробуту радянських людей на основі стійкого, поступального розвитку народного господарства, прискорення науково-технічного прогресу і переводу економіки на інтенсивний шлях розвитку.

В цьому аспекті бажано коротко зупинитися на завданнях, що стоять перед колективом, познайомити слухачів із змістом починів, з якими виступили трудящі міста у відповідь на рішення XXVI з'їзду партії.

Особливої уваги заслуговує розмова про нові мирні ініціативи нашої країни, виголошені з трибуни Леонідом Іллічем Брежнєвим, їх значення для сучасної міжнародної обстановки.

Доносячи до мас слово і плани партії, ідеологічні працівники міста повинні допомогти кожному трудівникові усвідомити необхідність і реальність накреслених завдань на одинадцяту п'ятирічку, визначити своє місце в дальшій боротьбі за втілення їх у життя.

В основу усних виступів слід покласти Звітну доповідь ЦК КПРС XXVI з'їздові партії в області зовнішньої і внутрішньої політики, «Основні напрями економічного і соціального розвитку СРСР на 1981—1985 роки і на період до 1990 року», виступи делегатів та гостей з'їзду, які друкувалися у періодичній пресі.

Г. МОГІЛЕЙ,
лектор міськкому Компартії України.

Комсомольські збори

В сільському середньому профтехучилищі № 3 відбулися комсомольські збори, на яких підбито підсумки соціалістичного змагання за гідну зустріч XXVI з'їзду партії.

Добре навчаються, працюють, беруть активну участь в громадському житті учні учбової групи, де майстром виробничого навчання комуніст В. Трохановський, закріплений педагог комуніст В. Баранник. Цей колектив зайняв перше місце в змаганні.

За підсумками громадсько-політичної атестації учасників Ленінського заліку відмінників навчання Н. Полинько, О. Захаревич, І. Кизима, І. Лищенко, О. Овечкіну, В. Рожкову, В. Постаєнка, Т. Лиску та інших нагороджено знаком ЦК ВЛКСМ «Ленінський залік».

За активну участь в роботі комсомольської організації майстра виробничого навчання О. Й. Чернуху, викладачів В. П. Баранника, А. Ф. Демченка нагороджено Грамотами ЦК ВЛКСМ.

На зборах виступила секретар райкому комсомолу Н. А. Уварова. Вона зосередила увагу присутніх на завданнях, які поставлені перед комсомольцями та молоддю училища по вивченню матеріалів XXVI з'їзду КПРС.

Надія Анатоліївна вручила нагороди переможцям змагання та відмінникам Ленінського заліку.

А. МАКСИМЧУК,
член партбюро училища.

Розширювати тематику виступів

Ще донедавна партійну організацію колгоспу імені Фрунзе гостро критикували за неувагу до стінної преси. І цілком заслужено. Газети виходили від випадку до випадку, переважно до свят. Оформлення їх не завжди відповідало вимогам, мало вміщувалося місцевих матеріалів, майже відсутня була критика, хоч господарство відстає по більшості економічних показників.

На початку минулого року обрано новий склад редколегії. Очолив її член КПРС В. М. Серденний. Тепер стінна газета «За врожай» виходить регулярно, раз на місяць, в шести примірниках і вивішується у відділках, автогаражі та конторі колгоспу.

Опрацьовує матеріали і художньо оформляє газету здебільшого редактор. Володимир Михайлович добре малює, вміє фотографувати та володіє друкарською машинкою.

Газета добре естетично оформляється. Правильно вибрана ширина колонок, яскраві заголовки, матеріали розміщені вдало, високоякісна фотоілюстрація. Передові статті націлюють трудівників на виконання певних завдань. Пропагується досвід, розповіді про людей праці, є критичні виступи повідомлення, хроніка. Така газета приваблює читача, легко читається.

Стінгівка має чималу кількість дописувачів, які подають матеріали на різні теми.

ОГЛЯД ПРЕСИ

На сторінках газети було висвітлено досвід змагання колективу доярок четвертої молочнотоварної ферми, яка до 63-ї річниці Великого Жовтня виконала план десятої п'ятирічки по виробництву молока. Повідомлялося про активну участь пенсіонерів колгоспу в заготівлі сіна для громадської худоби, подання посильної допомоги на ремонті техніки.

В кожному номері висвітлюється змагання виробничих підрозділів, передовиків виробництва за дострокове завершення планів нинішнього року, п'ятирічки. Писала газета і про участь учнівської молоді на збиранні врожаю та догляді за худобою.

Редколегія, під керівництвом парткому, зробила немало корисного. Активно працюють члени її Г. Я. Демченко, І. М. Свинаренко, П. І. Кліщевський, Г. Ю. Малиновська.

Та хотілося б, щоб у стінгівку частіше потрапляли матеріали про марксистсько-ленінське навчання комуністів, комсомольців, безпартійного активу, про механізаторський всеобуч, про підвищення кваліфікації тваринників.

Стінгівка повинна більше уваги приділяти боротьбі за зміцнення трудової дисципліни, за підвищення ефективності і якості роботи.

Питання побуту і відпочинку колгоспників — теж не другорядні. Тому і про це слід писати більше, цікавіше, а при потребі — гостріше.

Газета надійний помічник партійної організації і правління колгоспу в мобілізації трудящих на виконання планів одинадцятої п'ятирічки. Треба щоб партком систематично спрямовував роботу редколегії, допомагав робити кожний номер стінгівки бойовим, наступальним.

Г. САВЧЕНКО,
позаштатний кореспондент газети.

Весні назустріч

Колгоспи і радгоспи південних районів країни розпочали сівбу ранніх зернових і кормових культур а в середній смузі Росії, Сибіру і на півночі, де ще лежить сніг, хлібороби продовжують ретельно готуватися до весни. Темпи робіт зростають з кожним днем. Закладається основа високого врожаю в рік XXVI з'їзду КПРС. Про ударну вахту хліборобів повідомляють кореспонденти ТАРС:

Нефтечала. (Азербайджанська РСР). Посіяно люцерну в Муганському степу. На це землероби витратили лише день. Успіху досягнуто завдяки своєчасній підготовці полів і організації роботи посівних агрегатів у дві зміни. Високими темпами, випереджаючи завдання, ведуть сівбу багаторічних та однорічних трав господарства Кура-Араксинської низовини і передгірних зон Азербайджану.

Херсон. Завершили підготовку закритої зрошувальної мережі до сезону поливання трудівники найбільшого в країні Каховського виробничого об'єднання «Полив». Усі оператори установок освоїли суміжні професії токаря або слюсаря, тракториста або зварника. В результаті ефективніше використовуються потужності ремонтної бази.

Смоленськ. Застосувавши іпатовський метод на вивезенні органічних добрив, колгоспи і радгоспи області надолужили час, втрачений через осіннє бездоріжжя. Створено понад чотириста укрупнених спеціалізованих загонів, ланки по технічному обслуговуванню. В їх розпорядженні близько трьох тисяч тракторів і автомашин. Щодня механізатори перевозять по 60—80 тисяч тонн органіки.





Кримська область. Бахчисарайський міжколгоспний комбінат будівельних матеріалів носить почесне звання підприємства комуністичної праці. Його колектив успішно виконав десяту п'ятирічку, виготовивши додатково до плану продукції на суму майже 22 мільйони карбованців.

На знімках: вгорі — ветеран комбінату, випалювач керамзиту М. Г. Капелюховський; внизу — цементні печі міжколгоспного комбінату.

(Фотохроніка РАТАУ)

СЛІДАМИ НАШИХ ВИСТУПІВ

«РІШЕННЯ ХОРОШІ, А НАСЛІДКИ НЕВТІШНІ»

Під таким заголовком 24 січня 1981 року в «Ленінському прапорі» була вміщена кореспонденція. В ній говорилося, що партком колгоспу імені Карла Маркса послабив контроль за виконанням рішень, прийнятих на партійних зборах, недостатньо контролює роботу керівників виробничих підрозділів, мало займається виховною роботою в колективах та організацією соціалістичного змагання за виконання планів продажу державі продукції тваринництва.

Як повідомив редакції секретар парткому колгоспу М. І. Романенко, виступ газети обговорено на розширеному засіданні парткому і правління колгоспу. Критику визнано правильною.

Наявні кадри середньої ланки — керуючі відділками та завідуючі фермами не всі справляються з покладеними обов'язками, слабо керують виробничими підрозділами.

Рішенням парткому на завідуючих фермами М. О. Яцькового та П. О. Пешкань накладено партійні стягнення за недостатню організаторську роботу в колективах і невиконання планів виробництва і продажу державі молока.

Рішенням правління колгоспу А. Ю. Старчик і П. О. Пешкань увільнені від обов'язків завідуючих молочнотоварними фермами.

Правління колгоспу вживає відповідних заходів по вкомплектуванню ферм кадрами тваринників.

Увага: досвід!

Штаб по управлінню якістю продукції

Колгосп «Прогрес» Кам'янець-Подільського району, що на Хмельниччині, — багатогалузеве господарство зерно-буряково-го напрямку з розвиненим тваринництвом. Загальна сума реалізації державі продукції щорічно становить майже 3 мільйони карбованців.

Впровадження науково обґрунтованої системи ведення господарства сприяло збільшенню виробництва, підвищенню якості продукції. В господарстві постійно приділяється увага якісним показникам роботи. З цією метою в колгоспі створено штаб по управлінню якістю продукції. При штабі діє три секції: рослинництва, тваринництва, по використанню техніки, ремонту будівель і споруд та 15 громадських постів контролю якості продукції. Пости діють на кожній фермі, в рільничих і тракторних бригадах.

До штабу управління якістю продукції входить 14 чоловік. Очолює його голова колгоспу Заслужений працівник сільського господарства УРСР С. О. Щербань, члени комісії — головні спеціалісти, інспектор по якості, представники народного контролю, депутати сільської Ради, активісти профспілкової та комсомольської організацій. Секції очолюють головні спеціалісти галузей, а пости — керівники підрозділів.

На центральній садибі господарства обладнано кабінет якості праці і сільськогосподарської продукції. Завідує ним головний економіст О. Ф. Іщенко. Тут проводяться засідання штабу, методичні та виробничі наради. Концентруються дані про кількість і якість реалізованої державі продукції за місяць, квартал і попередні роки тощо.

Робота по управлінню якістю продукції колгоспу проводиться згідно з Положенням, затвердженим обласною Радою по управлінню якістю сільськогосподарської продукції.

Штаб управління якістю свою роботу планує. В планах передбачені такі питання: перелік організаційно-масової роботи, перевірка виробничих об'єктів з перспективних питань, заслуховування окремих керівників підрозділів, спеціалістів з питань впровадження кращого досвіду передових колективів і досягнень науки по виробництву і реалізації державі продукції високої якості, росту економічних і якісних показників підрозділу чи галузі.

Громадські пости контролю якості продукції, які діють на молочнотоварних фермах, перевіряють жирність молока по групах корів не менше 3—4 разів на місяць. Вони роблять аналізи на щільність і чистоту молока, слідкують за чистотою доїльних апаратів, посуду, фільтрувальних матеріалів і додержання правил доїння корів, за роботою холодильних установок, додержанням доярками особистої гігієни. За наслідками перевірок пости складають санітарний бюлетень.

За кожну декаду виставляють показники санітарного стану молока на пункті прийому молока і в спеціально оформленому кутку для кожної доярки на робочому місці. Тут можна ознайомитись з даними, як доярка виконує свої місячні завдання, прохід змагання між доярками-суперницями. Результати перевірок обговорюються безпосередньо на виробництві з участю всього колективу тваринників.

За рахунок впровадження в раціон тварин мікроелементів, мінеральних і вітамінних добавок, поліпшення технології доїння корів жирність молока збільшилась на 0,02 процента. За рахунок підвищення цього показника господарству додатково зараховано 596 центнерів молока на суму 15 тисяч карбованців.

З метою дальшого поліпшення якості молока інспектор по якості і пости контролю якості продукції і ферм постійно проводять спільну роботу з лаборантами і технологами Кам'янець-Подільського молокозаводу, куди господарство здає молоко.

Зростає якість реалізованої державі худоби на м'ясо та вовни. Тепер залікова вага вовни щорічно становить на 17—19 процентів вище фізичної. Середня вага знятої з відгодівлі великої рогатої худоби зросла на 55 кілограмів. Тепер понад 90 процентів великої рогатої худоби реалізується вищою вгодованістю.

Колгосп за останні два роки добився зростання не тільки якісних, а й кількісних показників. Господарство одержало надбавку за надпланову реалізацію державі м'яса — 121,2 тисячі карбованців, молока — 36,2 тисячі карбованців, вовни — 3,1 тисячі карбованців.

В господарстві приділяється необхідна увага якості продукції за рахунок дальшого вдосконалення технології виробництва. В галузі рослинництва секція проводить планомірну роботу по досягненню високих економічних показників за рахунок поліпшення сортових якостей насіння і агротехніки, більш повного використання біологічних можливостей сорту для збільшення урожайності. За продаж державі зернових культур високих сортових кондицій колгосп одержав у 1977 році грошову надбавку в сумі 41034 карбованці, в 1978 році вона становила 107887 карбованців, в 1979 році — 133230 карбованців.

О. ТКАЧЕНКО,
інженер відділу пропаганди Кіровоградського ЦНТІ.

ЛЕНІНСЬКИЙ ПРАПОР
2 стор. 11 березня 1981 р.

Розповіді про комуністів

Людям на добро

У далекому 1937 році після закінчення семирічки 17-літній Олександр Пилипенко вирішив продовжити навчання в Олександрійському сільськогосподарському технікумі. Рекомендацію сюди дав йому, секретарю комсомольського осередку, міоцевий колгосп. Юнак успішно склав вступні екзамени. І ось він — студент першого курсу.

Та раптом сім'ю спіткало велике горе — помер батько. Довелося Олександрові розпрощатися із заповітною мрією. В сім'ї лишилося четверо малолітніх дітей на материних руках. Олександр, як старший серед братів, пішов трудитися в колгосп імені Рози Люксембург в рідній Занфирівці. Був помічником бухгалтера. Заочно закінчив облікові курси і став бухгалтером. Як і раніше, очолював комсомольську організацію колгоспу.

В районній газеті «Колективіст Олександрійщини» часто стали з'являтися матеріали за підписом сількора О. Пилипенка. Пристрасно розповідав Олександр про трудові будні молодих хліборобів, про те, як юнаки і дівчата завзято працюють на скиртуванні сіна, косовиці хлібів.

Восени 1940 року О. Пилипенка разом з однолітками призвали на службу в армію. Тут і застала його війна. Від рядового бійця до помічника начальника політвідділу батальйону пройшов шлях Олександр Іванович. У військах протиповітряної оборони захищав від ворога небо Києва і Кавказу. В грізному 1943 році став комуністом. В той час на його грудях вже сяяли медалі «За відвагу», «За оборону Кавказу».

Відгриміли залпи війни. Знову повернувся О. Пилипенко до своєї роботи — був головним бухгалтером колгоспу, очолював парторганізацію. Потім його обрали головою Миронівської сільської Ради. Всюди і завжди Олександр Іванович проявляв зразкову партійну дисципліну, сумлінність, вимогливість і принциповість. Не випадково його направили політпрацівником у військовий підрозділ. Знову на кілька років довелося одягти військову форму.

Після звільнення в запас Олександр Іванович очолював Олександрійський книготорг.

Ось уже майже два десятиліття Олександр Іванович працює в системі житлово-комунального господарства, тривалий час очолює ЖЕК міськвиконкому. Кілька років підряд працював секретарем партійної організації. У повсякденних ділах проявилися його здібності як умілого керівника колективу, як партійного вожака і організатора.

Колектив, який очолює О. І. Пилипенко, не раз виходив переможцем в обласному змаганні комунальників. Контора однією з перших серед комунальних господарств області, 15 серпня 1980 року, виконала план десятої п'ятирічки. Портрет Олександра Івановича занесено на обласний стенд Трудової слави комунальників.



Трудовий стаж О. І. Пилипенка становить 43 роки, з них 38 літ Олександр Іванович є членом Ленінської партії. «Все своє життя, свою працю я присвячую рідній Комуністичній партії, радянським людям, які виховали в мені любов до рідної Батьківщини», — так говорить комуніст О. Пилипенко.

Хочеться побажати ветерану війни і праці міцного здоров'я, щастя, довголіття.

В. КОЛЕСНИКОВ,
спецкор газети «Ленінський прапор».

На міжнародні теми

Ескалація втручання

Події, які розгортаються навколо Сальвадору, буквально з кожним днем набувають дедалі чорнішого забарвлення. Тепер уже не залишається сумнівів у тому, що американський імперіалізм готовий пустити в хід будь-які засоби, аж до прямого вторгнення військ США у Сальвадор, щоб потопити в крові патріотичний визвольний рух народу цієї центральноамериканської країни. Вашінгтонська адміністрація, прямо повідомила американська телекомпанія Ей-бі-сі, має намір використати збройні сили США, «якщо це буде необхідно для відвернення перемоги в Сальвадорі лівих сил». «Я не бачу нічого страшного, якщо в Сальвадор будуть направлені американські військові частини», — відкрито заявив Г. Вейкер, лідер більшості в сенаті, яка представляє правлячу нині республіканську партію.

По суті справи, правлячі кола США вже давно стали на шлях збройного втручання у внутрішні справи Сальвадору. Останніми днями воно набуває дедалі більших масштабів. І якщо США ще не направили свої регулярні війська в цю країну, то вони вже створили там і безперестанно розширюють озброєний до зубів контингент, що складається з так званих американських «радників» та «інструкторів», кількість яких, за повідомленнями з Сальвадору, становить уже 800 — 1000 чоловік, а також з найманців, у тому числі колишніх сомосівських солдатів, військових ряду латиноамериканських країн та Ізраїлю.

США всемірно зміцнюють сальвадорський режим — один з найжорстокіших на континенті, озброюють його армію найсучаснішою зброєю і бойовою технікою. Щойно з Вашінгтона надійшло повідомлення про намір надати сальвадорській хунті 225 мільйонів доларів у вигляді економічної допомоги. Крім того, уряд США додатково виділив ще 25 мільйонів доларів на поставки хунті вертольотів, військових катерів, різних видів зброї та боєприпасів.

Всю цю воєнну машину, як тільки вона буде готова до дії, США планують спрямувати проти сальвадорського народу. Головна мета — фізичне знищення всіх його патріотичних і демократичних сил.

Звертає на себе увагу зосередження військово-морських сил США як у Карібському морі, так і у водах Тихого океану біля сальвадорських берегів. Готуючи розправу з сальвадорським визвольним рухом, Вашінгтон, як видно, націлюється і проти ряду інших центральноамериканських і карібських країн, обстановка в яких його не влаштовує. Насамперед йдеться про загрози проти Куби і Нікарагуа.

Широкі кола світової громадськості гнівно засуджують небезпечну мілітаристську метушню США в Сальвадорі і навколо нього, справедливо розцінюючи її як прояв політики міжнародного тероризму. Багато зовнішньополітичних оглядачів попереджають Вашінгтон, що коли він не припинить свого втручання в Сальвадорі, то буде ввергнутий в авантюру подібну до в'єтнамської, що, як відомо, плачевно закінчилась для нього. «Сальвадор, — підкреслює англійська газета «Дейлі експресс», — може перетворитися для США в другий В'єтнам». З цим попередженням не можна не погодитись.

М. ЧИГИР,
оглядач ТАРС



Колектив дільниці, яку очолює старший електромонтер М. Т. Мозговий, виступає застрільником змагання залізничників станції Користівка.

В успіхові чимала заслуга Миколи Тарасовича, який подає приклад у праці й дисципліні. Електромонтери взяли активну участь в реконструкції електросистеми станції і зараз забезпечують відмінну дію всієї апаратури. Відповідальні операції по регулюванню автоматики нового поста виконував М. Мозговий та молоді спеціалісти під його керівництвом.

На знімку: М. Т. МОЗГОВИЙ з монтером Олександром ІНДІЄНКОМ перевіряють дію системи сигналізації.

Фото Т. ДОЛГОВОЇ.

Плани партії — наші плани

На заводі підйомно-транспортного устаткування відбувся урочистий мітинг, присвячений закінченню роботи XXVI з'їзду КПРС. Перший секретар міськкому партії В. І. М'яснянкін, який виступив на мітингу, розповів про роботу форуму комуністів країни, закликав присутніх неухильно виконувати рішення з'їзду в життя.

Бригадир слюсарів-складальників механоскладального цеху В. Ф. Кравець, голова комітету профспілки інструментального цеху А. Т. Проскуровський, бригадир слюсарів - складальників кранового цеху М. О. Висікан за дорученням колективів внесли пропозицію річне завдання виконати до 25 грудня 1981 року, слюсарі - механоскладальники обіцяли виготовити понад план три кранові візки, інструментальники зобов'язалися зекономити 4 тонни мегалу, 5 тисяч кіловат-годин електроенергії. А бригадир комплексної бригади обрубувальників ливарного цеху В. С. Чорний в своєму виступі говорив, що їх колектив річне завдання зобов'язується виконати до Дня Конституції СРСР.

Учасники мітингу одностайно вирішили працювати без відстаючих, боротися за використання глибинних резервів кожного робочого місця, за високу ефективність і якість роботи.

М. МАЛІЦЬКИЙ,
інженер по соціалістичному змаганню.

Концерт дитячої філармонії

В залі музичної школи відбувся концерт дитячої філармонії. Викладач школи В. П. Воронков розповів дітям історію виникнення і розвитку народних інструментів. Юні любителі музики слухали звучання домри, баяна, акордеона, гітари.

В концерті взяли участь ансамблі бандуристок, акордеоністів. Особливо сподобались виступи оркестру баяністів та оркестру народних інструментів, у виконанні яких прозвучали народні і сучасні пісні.

Г. БОНДАРУК,
викладач музичної школи.

Інтерв'ю

Для прискорення прогресу

На рудоремонтному заводі при відділі головного технолога працює громадське конструкторське бюро. Члени його здійснюють значну роботу по прискоренню науково-технічного прогресу на підприємстві.

Про це розповіла нашому кореспонденту старший інженер заводського бюро раціоналізації і технічної інформації Г. М. СОРОЧАН.

Запитання: Хто входить до складу бюро, які його основні функції?

Відповідь: З кожним роком на заводі йде розширення виробництва, стають до ладу десятки нових механізмів, різне устаткування. Без творчого пошуку, без раціоналізаторської діяльності тут не обійтися.

Щоб спрямувати раціоналізаторську роботу по потрібному руслу, прискорити розробку технічної документації, на пропозиції новаторів кілька років тому ми створили громадське бюро. До складу його ввійшли досвідчені грамотні інженери - конструктори, зокрема, М. Г. Бадьон, М. Т. Калюжний, В. І. Болотов, В. М. Биков, І. Я. Косимов та інші. Очолив бюро Г. І. Штриченко.

Основні функції — це розроблення і впровадження у виробництво винаходів, раціоналізаторських пропозицій, технічних заходів.

Запитання: Над чим працювали члени бюро торік, який їхній доробок?

Відповідь: Як завжди, працювали над розробленням креслень і відповідної документації, над розрахунками і схемами. Наприклад, Г. І. Штриченко протягом року розробив документацію на чотири раціоналізаторські пропозиції, три з яких уже впроваджено. Економічний ефект — 6,4 тисячі карбованців. Крім того, на рахунку Григорія Івановича розроблений пристрій для розточування отворів під підшипник. Він допоміг значно підвищити продуктивність праці при виконанні цієї операції і приніс ефект 1720 карбованців.

Інженер - конструктор В. І. Болотов виготовив документацію на сім раціоналізаторських пропозицій. Тільки одна з них, «Прес для штампування клейм», принесла економічний ефект 5,3 тисячі карбованців на рік.

На рахунку конструктора П. О. Вовненко є два винаходи і чотири рацпропозиції з економічним ефектом 600 карбованців. Поліна Олексіївна розробила технічну документацію на пристрій для загартування різців.

В ливарному цеху заводу раніше при завантаженні в жолоб і подачі піску на конвейєр багато його розсипалося. Цей трудомісткий процес віднімав багато часу.

Конструктор І. Я. Косимов розробив документацію на рацпропозицію «Приймач жолоба для піску на конвейєрах у ливарному цеху». Впровадження цієї новинки дозволило підвищити продуктивність праці завантажувачів піску, поліпшити культуру ливарного виробництва.

Вагомий доробок на рахунку конструктора Н. Г. Півняк — п'ять раціоналізаторських пропозицій. Лише одна з них, «Зміна технології і конструкції виготовлення втулки до пневмомолота КЕ-27», на яку виготовила документацію Надія Григорівна, принесла економію більше тисячі карбованців.

Усього за рік члени бюро дали дорогу в життя 25 цінним новинкам. Загальний економічний ефект становить більше 23 тисяч карбованців.

Сьогодні в розробленні конструкторів знаходяться близько 10 пропозицій, які незабаром стануть на службу.

ЛЕНІНСЬКИЙ ПРАПОР
3 стор. 11 березня 1981 р.

В ТРУДІ І СПОРТІ БОРІТЬСЯ ЗА РЕКОРДИ!

Комплексу ГПО 50 років

П'ятдесят років тому в нашій країні запроваджено Всесоюзний комплекс «Готовий до праці й оборони СРСР». За час, що минув, мільйони радянських людей стали значкістами ГПО. Вони з честю захищали Країну Рад на фронтах Великої Вітчизняної війни, брали активну участь у відбудові зруйнованого війною народного господарства.

В 1972 році ЦК КПРС прийняв постанову про новий Всесоюзний комплекс ГПО. У нашому місті в перший рік введення нового комплексу значкістами стали 5298 чоловік.

Ще більш активізувалася робота по складанню норм ГПО в роки десятої п'ятирічки. Значну роботу в цьому питанні проводять міські добровільні спортивні товариства «Авангард», «Спартак», «Трудові резерви». Кожен з них в середньому за рік готує не менше 5 тисяч значкістів. У минулому році спортивні організації Олександрії підготовили 15503 значкістів ГПО. Наше місто вибороло перше місце в області по підготовці значкістів і нагороджене перехідним Червоним прапором обласної Ради народних депутатів.

В цьому велика заслуга колективів фізкультури фабрики діаграмних паперів, рудоремонтного заводу, вуглерозрізу «Морозівський», м'ясокомбінату, середніх спеціальних учбових закладів, першої та десятої середніх шкіл. Тут підготовка значкістів ГПО на високому рівні. Так, протягом трьох років колектив фізкультури фабрики діаграмних паперів виходить переможцем серед колективів фізкультури міста по освоєнню комплексу ГПО. Непогано налагоджена ця робота також на електромеханічному заводі, в райенергоуправлінні, автобазі виробничого об'єднання «Олександріявугілля».

В минулому році 2758 мешканців нашого міста одержали «Золотий значок». Серед фізкультурників, які склали нормативи комплексу ГПО в останньому році десятої п'ятирічки, 5320 комсомольців, 5263 — дівчат та жінок. Підготовлено 387 спортсменів-розрядників.

Зараз у нашому місті понад 24 тисячі значкістів ГПО. Великий поштовх для дальшої активізації фізкультурної роботи серед населення дали Олімпійські ігри в столиці нашої Батьківщини Москві. У своїй доповіді на XXVI з'їзді КПРС Л. І. Брежнєв сказав: «...нас завжди цікавили не тільки спортивні вершини, а насамперед масовість фізкультури і спорту... Фізична культура повинна входити в повсякденне життя широких верств населення і особливо дітей». Ці слова — програма роботи для працівників фізкультури і спорту на всю одинадцяту п'ятирічку.

О. ПЕРЕПЛЬОТКА,
голова міського комітету по фізкультурі і спорту.

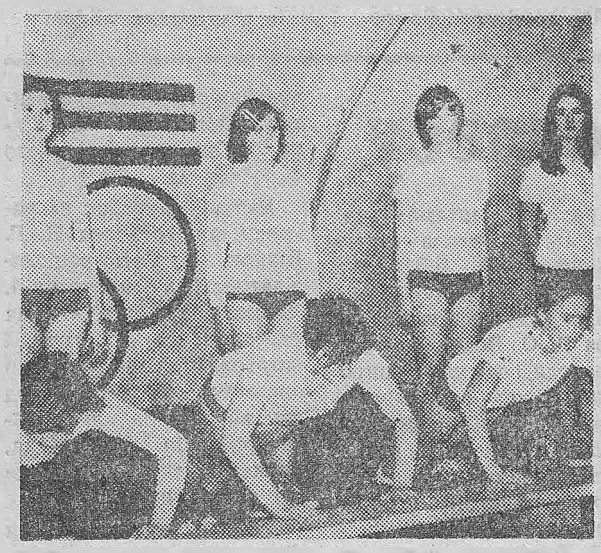

В колективі фізкультури індустріального технікуму велику увагу приділяють складанню норм ГПО—основі всієї фізкультурно-масової роботи.

На знімку: під час складання норм ГПО.

Фото М. ПАЛЬЧИКА.

У вихідний—на майданчик

Значне місце в житті колгоспної молоді посідають фізична культура і спорт. Велику увагу ми приділяємо фізкультурному комплексу ГПО. Рада колективу фізкультури разом з комітетом комсомолу, комітетом ДТСААФ проводять певну роботу по залученню колгоспників до складання нормативів нового комплексу.

Для молодих хліборобів і тваринників стало доброю традицією проводити вихідні дні на спортивних майданчиках. Більше як 50 трудівників склали нормативи з кількох видів комплексу. А всього підготовкою охоплено більше 100 механізаторів, шоферів, тваринників колгоспу.

Добрий приклад у цьому подають електрозварювальник Олександр Рашевський, слюсар Володимир Різниченко, шофер Сергій Лазоренко, зоотехнік Людмила Єгорова, механік Олександр Рублевський — член збірної команди району з багатоборства комплексу ГПО.

Колектив фізкультури нашого колгоспу бере активну участь у районних та обласних змаганнях. Так, в минулому році ми вибороли друге місце серед колективів фізкультури колгоспів та радгоспів району.

Партком і правління колгоспу, профкомітет надають постійну допомогу в зміцненні матеріальної бази колективу фізкультури. В розпорядженні фізкультурників — футбольне поле, волейбольні майданчики, стрілецький тир, тенісні столи тощо.

М. ЗІНОВ'ЄВ,
інструктор по спорту колгоспу імені Леніна.

Фізкультура в пошані

На фабриці діаграмних паперів, де інструктором фізкультури В. Півень, вся спортивно-масова робота заздалегідь планується. Партійна організація та адміністрація здійснюють контроль за роботою ради фізкультури, при потребі надають їй необхідну допомогу, а нерідко й виступають ініціаторами у проведенні різних спортивно-масових заходів.

Під час підбиття підсумків соціалістичного змагання між цехами, змінами, бригадами тут враховують не тільки виробничі показники, але й показники спортивної роботи.

Велика увага приділяється складанню норм комплексу ГПО. Фізкультурно-спортивна робота провадиться під девізом «Кожен працівник фабрики — значкіст ГПО». На підприємстві з 640 працюючих 340 — фізкультурники. Вони об'єднані в 11 спортивних секціях.

Тільки в минулому році було підготовлено 124 значкісти ГПО. Тут проведено спартакіаду, присвячену Олімпіаді-80. В ній взяло участь понад 400 чоловік. Підготовлено 15 першорозрядників, 110 спортсменів масових розрядів.

В усіх цехах регулярно проводиться виробнича гімнастика. Заняття проводять громадські інструктори.

Велика увага приділяється зміцненню здоров'я трудящих. В групах здоров'я та загальної фізичної підготовки зайнято 197 трудівників фабрики. Працюють групи туризму, спортивного рибальства.

В літній період для спортивної роботи ефективно використовується турбаза. Там провадяться не тільки складання норм ГПО, а й різні змагання, спортивні свята, в яких беруть участь як працівники фабрики, так і члени їх сімей.

На підприємстві обладнано спортивну кімнату, де інструктори проводять заняття з групами здоров'я та загальної фізичної підготовки, а також змагання з шахів, шашок, настільного тенісу, важкої атлетики. Споруджено тир для стрільби, є майданчики для занять волейболом і гандболом.

Добре поставлена на фабриці пропаганда фізкультури і спорту. В кожному цеху оформлено спортивні куточки, на всіх поверхах адміністративного корпусу встановлено стенди на спортивну тематику. Ведеться фотоальбом спортивної історії підприємства.

Цікаво проводять спортивні вечори і свята. Кращих фізкультурників нагороджують грамотами, дипломами, вручають їм призи. Нерідко в спортивно-масових заходах бере участь і директор фабрики О. А. Банах. В минулому році він був нагороджений грамотою міського комітету по фізкультурі і спорту.

Але мало уваги приділяється фізкультурній роботі за місцем проживання трудящих у мікрорайоні. Сподіваємось, що і цей недолік ліквідують активісти підприємства.

Л. КАРАБОВСЬКА,
інструктор міського комітету по фізкультурі і спорту.

Радість перемоги



...Закінчувалися змагання з плавання — останнього виду обласного багатоборства ГПО на призи газети «Комсомольская правда». Суддя-інформатор оголошує результати. І на обличчі В. А. Федоренка спалахує радість. Радість перемоги! Набравши 121 очко, він виконав норматив кандидата в майстри спорту СРСР з багатоборства ГПО.

Довго йшов до цієї перемоги вчитель Протопопівської середньої школи В. А. Федоренко. З дитинства захоплювався різними видами спорту. Неодноразово був чемпіоном та призером обласних і районних змагань. Свою майстерність удосконалював, навчаючись на факультеті фізичного виховання в Кіровоградському педінституті.

Працює вчителем фізкультури і продовжує наполегливо тренуватись. Нині В. А. Федоренко — член збірної команди області з багатоборства ГПО та легкої атлетики.

І ось ще одна приємна новина. За підсумками минулого, олімпійського року Віктор Федоренко визнаний кращим спортсменом району.

Любить свою роботу Віктор Анатолійович. Багатьом своїм вихованцям зумів прищепити любов до спорту.

В. ІВАНОВ.

На знімку: В. А. ФЕДОРЕНКО.

ШВИДШЕ, ВИЩЕ, СИЛЬНІШЕ

Під таким девізом райком комсомолу та районний комітет по фізкультурі і спорту проводять в цьому році огляд-конкурс колективів фізкультури по впровадженню комплексу ГПО серед населення. Мета змагань — виявлення та узагальнення досвіду кращих колективів фізкультури. Конкурс провадиться по двох групах — загальноосвітні школи і спеціальні навчальні заклади, а також колгоспи, радгоспи, підприємства й організації.

Для переможців огляду-конкурсу встановлено перехідні кубки райкому ЛКСМУ і райспорткомітету.

Активно включилися в огляд-конкурс колективи фізкультури Користівської, Лікарівської середніх та другої Новопразької восьмирічної шкіл, колгоспів «Ленінським шляхом», імені Володимира Ульянова, радгоспу-технікуму, райспоживспілки, третього сільського профтехучилища.

Активізації роботи по впровадженню комплексу ГПО в колективах фізкультури сприяв місячник оборонно-масової та спортивної роботи, який проводився в січні—лютому.

У цьому році підготовкою до складання нормативів фізкультурного комплексу охоплено близько 2300 чоловік, з них 470 вже стали значкістами.

Але не вживають ефективних заходів для активізації спортивно-масової роботи в колгоспах імені Карла Маркса, імені Калініна, радгоспі «Більшовик», Олександрівській середній, Лозоватській, Пролетарській, Попельнастівській восьмирічних школах. Тут не влаштовують змагань з багатоборства ГПО.

Огляд-конкурс триває.

В. ВОВК,
голова районного комітету по фізкультурі і спорту.

Редактор
Х. СОКОЛОВСЬКИЙ.

«ЛЕНИНСКОЕ ЗНАМЯ» — орган Александрийских городского и районного комитетов Компартии Украины, городского и районного Советов народных депутатов Кировоградской области (выходит на украинском языке).

АДРЕСА РЕДАКЦІЇ: Індекс 317900, м. Олександрія, вул. Шевченка, 1.

ТЕЛЕФОНИ: редактора — 2-23-45, відділів: партійного життя — 2-24-33, промисловості — 2-36-63, сільського господарства — 2-27-93, відповідального секретаря — 2-35-63, відділу листів — 2-01-43, приймальні — 2-22-32, бухгалтера — 2-27-93

Олександрійська міська друкарня Кіровоградського облуправління у справах видавництв, поліграфії і книжкової торгівлі. м. Олександрія, вул. Шевченка, 81.
Індекс 62065. Спосіб друку високий. Телефони: 2-31-35, 2-34-70. Тираж 27850. Обсяг 1 друк. арк. Зам. № 1978.

ПРОЛЕТАРІ ВСІХ КРАЇН, ЄДНАЙТЕСЯ!

ГАЗЕТА НАГОРОДЖЕНА ПОЧЕСНОЮ ГРАМОТОЮ ПРЕЗИДІЇ ВЕРХОВНОЇ РАДИ УРСР

Ленінський ПРАПОР

ОРГАН ОЛЕКСАНДРІЙСЬКИХ МІСЬКОГО ТА РАЙОННОГО КОМІТЕТІВ КОМПАРТІЇ УКРАЇНИ, МІСЬКОЇ ТА РАЙОННОЇ РАД НАРОДНИХ ДЕПУТАТІВ КІРОВОГРАДСЬКОЇ ОБЛАСТІ

Березень
12
Четвер
1981
№ 41 (9065)
Ціна 2 коп.
Газета виходить у вівторок, середу, п'ятницю, суботу.

ГАЗЕТА ВИДАЄТЬСЯ З 26 БЕРЕЗНЯ 1919 РОКУ

ПРАЦЮВАТИ БЕЗ ВІДСТАЮЧИХ

ГЕНЕРАЛЬНИЙ секретар ЦК КПРС Л. І. Брежнєв особливо наголошував у Звітній доповіді на XXVI з'їзді партії про відповідальність за виконання державних планів. Партія завжди розглядає план як закон. Адже безумовне додержання планів забезпечує злагоджену роботу всього народного господарства країни.

Працювати без відстаючих. Це, насамперед, означає — забезпечити нормальні виробничі умови для кожного працюючого, використати наявні резерви та можливості підвищення продуктивності праці на кожному робочому місці. Тут є широке поле діяльності для керівників підприємств, колгоспів та радгоспів, для спеціалістів і всіх творців матеріальних благ.

Нова п'ятирічка вимагає від трудящих і командирів виробництва високого рівня організованості, чіткого планування і управління всіма процесами, зразкового ритму роботи і бездоганного постачання необхідних матеріалів, сировини та інших ресурсів. Без такої єдності, погодженості і творчих пошуків прогресивних методів праці не можливо забезпечити виконання народногосподарських завдань.

На виконанні планів зобов'язані зосередити свою увагу партійні, профспілкові та комсомольські організації.

Працювати без відстаючих. Це означає — глибоко і всебічно вивчати досвід передовиків і широко впроваджувати його, добиватись підтягування відстаючих до рівня передовиків.

На жаль, далеко не скрізь ведеться активна і ефективна боротьба за поширення передового досвіду. Мало в цьому проявляють принциповості, винахідливості, творчої думки і творчої праці секретарі партійних організацій, голови місцевкомів профспілки, інженерно-технічні служби, керівники виробничих колективів.

Приємно відзначити, що за два місяці нинішнього року промислові підприємства справилися з завданнями по виробництву та реалізації продукції. Але не скрізь використані наявні резерви. Поруч з передовиками працюють люди, які не виконали своїх завдань. Виявити причини відставання і добитися загального піднесення, високопродуктивної праці всіх членів колективу — таке завдання ставить нині партія перед кожним керівником, перед кожним колективом.

Чимало труднощів доводиться долати працівникам сільського господарства. Та не скрізь ефективно борються за високі виробничі показники керівники колгоспів і радгоспів, партійні осередки, спеціалісти.

Умови зимівлі худоби майже однакові в господарствах району. А наслідки господарювання різні. Краще турбуються про організацію виробничих процесів на молочнотоварних фермах, про ефективне використання кормів у колгоспах «Заповіт Леніна», «Прогрес», у радгоспі цукрокомбінату. Тому і виконують завдання по надоях молока.

А в колгоспах імені Димитрова, імені Кірова, імені Карла Маркса, імені Свердлова, «Перемога» формально ставляться до організації праці тваринників, не поширюють досвіду передовиків, допускають порушення вимог зоотехнічної науки. І пожинають плачевні результати. Не виконують планів продажу молока державі.

Занедбали відгодівлю худоби у колгоспах імені Калініна, імені Шевченка, імені Кірова, імені Карла Маркса. Через це за два місяці продали державі м'яса менше десяти процентів квартального плану.

Партійні організації покликані кожного дня стежити за пульсом життя виробничих колективів, глибоко вивчати причини відставання і вживати негайних заходів. Та не роблять цього у названих вище господарствах.

Партійним осередкам варто переглянути своє ставлення до стилю роботи правлінь колгоспів, керівників та спеціалістів. Треба органічно поєднувати ретельність, дисциплінованість із ініціативою та активною винахідливістю, завжди критично ставитись до недоліків і рішуче боротися з відставанням.

Тваринництво — ударний фронт

Рівнятись у змаганні на передовиків



Меланія Андріївна Гринюк доглядає в радгоспі «Більшовик» телят до шестимісячного віку. В лютому кожна тварина прибавила у вазі по 510 грамів за добу.

На знімку: телятниця М. А. ГРИНЮК.

Фото М. ПАЛЬЧИКА.

Правофлангові

Доярки, які за два місяці 1981 року надоїли найбільше молока в кілограмах від кожної корови:

Губа Г. М. з колгоспу ім. Леніна	620
Скрипник Н. Ф. з колгоспу ім. Леніна	600
Бикова М. М. з кінзаводу	576
Лапчук Є. Ю. з радгоспу «Більшовик»	576
Іваниченко М. Д. з цукрокомбінату	570
Кузьмич О. О. з цукрокомбінату	555

Ферма № 1 радгоспу цукрокомбінату (завідуюча **Т. П. Носовська**) за два місяці від кожної корови надоїла в середньому по 445 кілограмів молока.

Утримують першість

Тамара Іванівна Ворона та Олена Тимофіївна Горбенко не перший рік у колгоспі імені Леніна доглядають телят віком до шести місяців. У їх групах по 40 тварин. Всі вони добре доглянуті, вчасно нагодовані.

І результати роботи хороші. Так, Т. І. Ворона за два місяці одержала в середньому по 668 грамів приросту живої ваги кожної тварини на добу. На 608 грамів добавляють щодоби у вазі і телята, яких доглядає О. Т. Горбенко.

Трудівниці утримують першість в соціалістичному змаганні серед телятниць району.

О. ЛІБ.

Хто як виробляє молоко

Дані про надій молока в господарствах району в кілограмах від кожної корови за день 10 березня 1981 року (перша графа —в цьому році, друга, — було в цей день торік):

«Заповіт Леніна»	7,2	6,8
«Прогрес»	6,5	6
«Червоний прапор»	5,2	4,5
ім. В. Ульянова	5,1	5,5
ім. Леніна	4,9	5,1
ім. Енгельса	4,6	6,6
«Прапор комунізму»	4,5	4,6
ім. Петровського	4,5	4,8
«Україна»	4,5	5,3
«Ленінським шляхом»	4,4	5
ім. Шевченка	4,2	4,5
«Росія»	4,1	6,4
«Перемога»	3,7	4,8
ім. Калініна	3,5	4,2
ім. Фрунзе	3,5	4,7
ім. Димитрова	3,5	4,7
ім. Карла Маркса	3,4	4,5
ім. Свердлова	3,2	3,5
ім. Кірова	2,0	3,7
По колгоспах	**4,1**	**4,7**
РАДГОСПИ		
Цукрокомбінат	7,8	9,2
Кінзавод	7,0	8,3
«Шарівський»	5,8	5,4
«Більшовик»	4,5	5,1
Радгосп-технікум	4,1	5,7
ім. Гагаріна	3,7	5,2
По району	**4,3**	**4,9**

По 450 грамів щодоби

За минулі два місяці серед свинарок колгоспів району найвищих показників у змаганні добились С. В. Вови з колгоспу «Прогрес» та М. Ю. Новикова з колгоспу імені Енгельса, які відгодовують свиней на м'ясо. Перша з них одержала по 450 грамів приросту живої ваги кожної тварини на добу, друга — по 440.

В. ЛИСИЦЯ,
зоотехнік.



Бурятська дільниця БАМу. В складних гірничогеологічних умовах веде проходку східного порталу Північно-Муйського тунелю загін № 11. Цей тунель став своєрідним полігоном для прохідників. Буквально на ходу довелося шукати нові методи роботи, закріплення грунту, перевіряти техніку на найбільш напружених режимах. Умови роботи виявилися набагато складнішими, ніж передбачалось. Ритм проходки збивали розломи, пливуни, що зустрічались на шляху. Особливо багато клопоту завдав прохідникам так званий Ангараканський розмив. Від напору термальних вод температура у вибої піднімалась до 40—50 градусів. Не один місяць пішов у тунелебудівників на боротьбу з грізними силами природи. Після старанних розвідувальних робіт, проведених геологами, вченими, спеціалістами, було взято на озброєння комплексний метод водопониження з наступним закріпленням грунту.

Сьогодні прохідники сповнені рішимості добитися стабілізації робіт на основному тунелі — 75 погонних метрів на місяць.

На знімку: головний маркшейдер східного порталу тунелю Ю. Суботін (другий зліва) розмовляє з прохідниками тунельного загону № 11 Рашидом Ямалєєвим (зліва направо), Леонідом Просяним і Юрієм Савицьким.

Політиці партії — гаряча підтримка

Матеріали XXVI з'їзду КПРС нині в центрі уваги всіх радянських людей. Величні перспективи економічного і соціального розвитку Вітчизни, накреслені партією на наступне десятиріччя, викликають захоплення і водночас націлюють на самовіддану працю на благо суспільства.

В колективах цехів і дільниць заводу підйомно-транспортного устаткування йде жваве обговорення цих важливих документів. Перед трудящими виступають політінформатори, агітатори. А минулого понеділка у семінарах, школах і гуртках системи політичної освіти відбулися перші заняття по вивченню матеріалів з'їзду.

В кабінеті політичної освіти підприємства зібралися слухачі теоретичного семінару. Це — спеціалісти кранобудівники, новатори виробництва. Пропагандист — начальник відділу кадрів М. І. Готовський повідомив, що за планом ряд занять буде присвячено вивченню Звіту ЦК КПРС XXVI з'їздові партії та Основних напрямів економічного і соціального розвитку СРСР на 1981—1985 роки та на період до 1990 року, а також інших документів форуму комуністів.

Тема першого заняття: «Міжнародна політика КПРС». Слухачі записують детальний план лекції. Розкриваючи зміст теми, пропагандист зосереджує увагу на процесі дальшого розвитку соціалістичної системи та її відносин з країнами, які звільнилися від колоніального гніту і здобули незалежність, про відносини нашої держави з країнами капіталу.

Микола Іванович широко висвітлив питання ролі КПРС, Радянської держави в міжнародному комуністичному русі, розповів про нові мирні ініціативи, висунуті Л. І. Брежнєвим в доповіді на з'їзді, про наполегливу боротьбу КПРС за розрядку напруженості, за обмеження гонки озброєнь.

Активну участь у співбесіді по основних питаннях лекції взяли слухачі Ю. І. Ангурець, І. О. Малородний, Ф. В. Кучай та інші. Вони гаряче схвалювали внутрішню і зовнішню політику партії, висловлювали вдячність ЦК КПРС за турботу про підвищення добробуту народу, за титанічну роботу в ім'я збереження миру.

С. ЩЕРБИНЕНКО.

Радянське будівництво

Турботи і думки депутатів

Над здійсненням рішень XXVI з'їзду КПРС, економічних і соціальних завдань одинадцятої п'ятирічки працюють місцеві органи державної влади.

До Приютівської селищної Ради народних депутатів обрано кращих представників трудових колективів. Вони уміло поєднують свою виробничу діяльність з громадською, подають приклад дотримання дисципліни, борються за дальше підвищення продуктивності праці.

З кожним роком сільське господарство все краще оснащується новою потужною технікою, і депутати дбають про ефективне її використання.

Депутатську групу райсільгосптехніки очолює начальник станції технічного обслуговування автомашин П. С. Баранець. Депутати систематично проводять рейди-перевірки якості ремонту техніки і готовності її до весняних польових робіт, дотримання правил експлуатації машин і механізмів, безпеки праці, обліку і витрат паливно-мастильних матеріалів та ін.

Непогано працює депутатська група на Користівському хлібоприймальному підприємстві на чолі з депутатом, передовим механізатором В. М. Чесноковим.

Переважна більшість депутатів виявляє ініціативу, заінтересованість у вирішенні місцевих проблем. Скажімо, слюсар О. І. Губа вніс чимало ділових пропозицій на розгляд сесій, постійної комісії. Він звертає особливу увагу на благоустрій вулиць селища.

Електрозварювальник станції технічного обслуговування автомашин М. Д. Гелеверя працює по-ударному. До дня відкриття XXVI з'їзду КПРС виконав квартальний план, а також бере активну участь в роботі постійної комісії.

У Раді багато депутатів-жінок. Сумлінно виконують громадські обов'язки Г. Т. Пилипенко, С. Т. Савченко. Схвально відгукуються про діяльність народного обранця дозувальниці комбікормового заводу Л. Л. Яськової. Третє скликання підряд виборці виявляють їй довір'я. І жінка з честю виправдує його. Лідію Леонтіївну часто можна бачити серед виборців округу. Вона розповідає про роботу підприємства, про те, які питання вирішує Рада, цікавиться запитами трудящих, вживає заходів до вирішення їх.

Важлива роль у виконанні наказів виборців та втіленні в життя прийнятих на сесіях рішень відводиться постійним комісіям. Члени їх беруть участь у підготовці питань на засідання виконкому та сесії.

Чимало повчального є в роботі комісії по соціалістичній законності і правопорядку, де головою К. М. Гой. Кожний депутат має доручення, систематично проводяться засідання, на порядок денний виносяться злободенні питання. У лютому комісія провела семінар з активом. В його роботі взяли участь працівники виконкому районної Ради народних депутатів та відділу внутрішніх справ.

Була проведена перевірка, як на цукрозаводі дотримують законодавства про працю, як зберігається народне добро.

Комісія по промисловості і транспорту перевірила, як колектив райсільгосптехніки виконує виробничі плани, під неослабним контролем тримала будівництво дитячого садка, який недавно став до ладу.

Однак на шляху реалізації наказів виборців зустрічаються труднощі. І перш за все тому, що не всі безпосередні виконавці виявляють наполегливість в роботі.

За наказом виборців у Приютівці розпочато будівництво Будинку культури. Однак ведеться воно дуже повільно. Це свідчить про те, що керівники Ради, постійні комісії послабили контроль, не виявляють потрібної наполегливості у здійсненні наказів виборців.

Т. СІРА,
слухачка Одеської Вищої партійної школи.

Про людей хороших

Лісівник

— Його руки творять красу на землі, приносять користь. — Так говорять про Сергія Макаровича Петренка, тракториста Червонокам'янського виробничого відділення Світловодського лісгоспу.

Він готує грунт під молоді насадження, доглядає за міжряддями лісових культур, бореться з ерозією землі. І весь час тракторист бережливо ставиться до техніки, добивається добрих виробничих показників.

Особливо відзначився Сергій Макарович в завершальному році десятої п'ятирічки. Його середній виробіток щокварталу становив 112—117 процентів.

Механізаторові доручали важливі ділянки роботи. В минулому році він обробив 60 гектарів важкодоступних площ понад балками та ярами.

Сергій Макарович Петренко став переможцем соціалістичного змагання минулого року. Його занесено в Книгу пошани господарства, а портрет красується на Дошці пошани лісгоспу.

П. ОЛІЙНИК,
учитель.

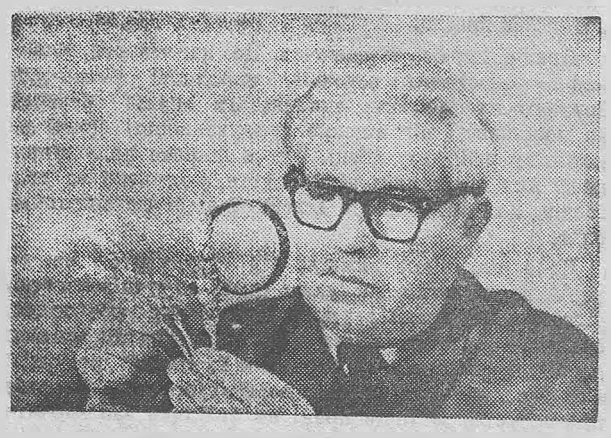

Дніпропетровськ. Співробітники Всесоюзного ордена Трудового Червоного Прапора науково-дослідного інституту кукурудзи розв'язують проблеми збільшення виробництва зерна кукурудзи, розробляють високоврожайні її гібриди різних строків достигання, працюють над поліпшенням якості та збільшенням виробництва зернових, круп'яних і зернобобових культур, створюють сучасні промислові технології виробництва кукурудзи тощо.

У десятій п'ятирічці інститутом створено ряд високопродуктивних гібридів кукурудзи, які за врожайністю перевищують стандарти на 3—6 центнерів зерна з гектара. Комплексною програмою робіт на 1981—1985 роки намічається створити чотири скороспілих гібриди кукурудзи для вирощування в північній зоні кукурудзосіяння і п'ять засухостійких середньоспілих гібридів, високопродуктивні сорти озимої пшениці.

На знімку: завідуючий лабораторією селекції і насінництва зернових культур, кандидат сільськогосподарських наук, заслужений агроном УРСР, кавалер орденів Леніна і Трудового Червоного Прапора А. М. Мироненко.

Фото І. СВЕРИДИ (Фотохроніка РАТАУ)

Шефствує юнь

Учні Войнівської середньої школи згідно графіка щопонеділка бувають у працівників ферм місцевого колгоспу «Ленінським шляхом». Вони знайомляться з виробництвом, а також допомагають тваринникам доглядати корів.

Визначено конкретно зони піонерської та комсомольської дії. Так десятикласники під керівництвом вчительки В. П. Білецької допомагають оформляти червоні кутки, випускають стінгазети та «блискавки».

Юні аматори під керівництвом учителя співів В. Ш. Ковпака часто виступають з концертами.

Регулярно виступають перед тваринниками з лекціями та бесідами члени товариства «Знання» вчителі Н. Г. Ланженко, Г. М. Білоглава, М. С. Пазинич, пропагують рішення XXVI з'їзду КПРС.

Першокласники під керівництвом учительки Н. Г. Ланженко постійні гості на свиноферме. В червоному кутку вони оформили ряд стендів.

О. ЄРЕМЕНКО,
сількор.

Наш пресконтроль

«І ЗИМІ ПРАЦЮВАТИ НА ВРОЖАЙ»

В передовій статті, надрукованій під таким заголовком в «Ленінському прапорі» 10 січня ц. р., критиці піддавався колгосп імені Калініна, який відставав на вивезенні місцевих добрив на поля.

Секретар парткому колгоспу Т. Братченко повідомив редакції, що виступ газети обговорено на нараді спеціалістів та керівників відділків. Критику визнано правильною.

Бригадирів тракторних бригад В. Ю. Галушку і В. Г. Сарану зобов'язано організувати загін по вивезенню гною. Нині такий загін діє. Механізатори прагнуть завдання по нагромадженню і вивезенню місцевих добрив на поля виконати вчасно.

Відповідальним за вивезення добрив призначено агронома Г. П. Кузьменка.

«СЬОГОДНІ У ЗВЕДЕННІ»

У коментарі про надій молока в господарствах району, що опублікований під таким заголовком в газеті 19 грудня минулого року, критиці піддався колгосп імені Димитрова, де зменшили виробництво молока на молочнотоварній фермі № 1. Трудова дисципліна в колективі на низькому рівні, трапляються порушення розпорядку робочого дня, режиму годівлі тварин.

Секретар парторганізації І. Ткаченко повідомив редакції, що публікацію обговорено на засіданні партбюро. Критичні зауваження визнано справедливими.

В господарстві розроблено заходи по усуненню недоліків.

З тваринниками першої ферми проведено відповідну виховну роботу. Систематично підбиваються підсумки змагання доярок та скотарів за кожен день, декаду, місяць. Нині надої по фермі зростають.

ЗАХОДІВ ВЖИТО

В листі до редакції жителі Ясинуватки повідомляли про те, що завідуюча бібліотекою-філіалом В. Бахтала працює вкрай незадовільно, бібліотека весь час зачинена.

Цього листа редакція переслала для реагування директору центральної районної бібліотечної системи О. Гаврилишеній. Вона повідомила, що питання про ставлення В. Бахтали до своїх обов'язків обговорено на зборах працівників культури. На В. Бахталу накладено стягнення.

ЛЕНІНСЬКИЙ ПРАПОР
2 стор. 12 березня 1981 р.

День донора

В Недогарському медпункті проведено день донора. Кров для хворих здали 39 моїх односельчан. Дев'ятнадцятий раз здав кров скотар І. Черевко, вісімнадцятий — тракторист Н. Онопа, сімнадцятий — доярка К. Смирнова та тракторист Ф. Друзенко. По 15—12 разів здавали кров для врятування життя хворих доярки Р. Кулик, В. Недосвіт, агроном М. Касапенко та інші трудівники колгоспу.

І. ДОБРИЧКО.

У блокнот пасічника

Боротьба з варроатозом

У нашому районі ведеться велика боротьба з варроатозом бджіл. Однак на окремих пасіках ця небезпечна хвороба ще не ліквідована.

Нині промисловість випускає необхідні хіміко-терапевтичні засоби боротьби з хворобою бджіл. Застосування їх дає бажані результати: різко зменшується поява кліща варроатозу, скорочується загибель трудолюбивих комах. Як наслідок, різко підвищується медозбір. Минулого року пасічники-любителі, які вчасно провели боротьбу з варроатозом, відкачали від кожної бджолосім'ї по 40—50 кілограмів товарного меду.

Щоб запобігти появі варроатозу, треба створити добрі умови утримання бджіл. Комахи повинні бути вдосталь забезпечені доброякісними кормами як взимку, так і влітку.

Вулики слід тримати на точках на висоті не менше 25 сантиметрів, ставити їх на сонці, а не в затінку.

Лікування бджіл проти варроатозу проводять весною за місяць-півтора до початку головного взятку. Літом — після першої відкачки меду, а восени — при температурі повітря не нижче 15 градусів тепла.

У березні—травні добрі наслідки дає термічний метод боротьби з хворобою. Він високоефективний у тому випадку, коли відсутній розплід. Цей метод знайшов широке застосування у нашому районі.

Учена рада Міністерства сільського господарства затвердила багато хімічних препаратів, які можна застосовувати у боротьбі з варроатозом. Це — фенотиазин, варроатин, дим нафталіну, фольбекс, тимон.

Останні два роки багато бджолярів-любителів застосовують пластинки закордонних препаратів неоран та галекрон.

Обласна контора бджільництва почала виготовляти пластинки фенотиазину, які знищують кліщів на 95 процентів.

В боротьбі з хворобою велике значення має суворе дотримання профілактичних заходів. Інвентар, утеплення, пусті вулики та інше слід ізолювати або обробити їх сірчистим газом. Територію пасіки треба очищати, і сміття та трупи бджіл спалювати.

Перед початком лікування хворих бджіл, проведення на пасіці профілактичних заходів кожний пасічник повинен порадитись з досвідченим ветлікарем.

І. КОХАН,
ветлікар.

Більше, ніж минулого року

Серед доярок колгоспу «Червоний прапор» широко розгорнулось соціалістичне змагання за збільшення виробництва і продажу молока державі. Нині денний надій молока від кожної корови вищий, ніж торік, на 0,8 кілограма. По фермі № 2, яку очолює Л. В. Орленко, в ці дні надоюють від кожної корови близько 6 кілограмів молока.

Продаж молока державі зріс порівняно з відповідним періодом минулого року майже на 500 центнерів.

У змаганні серед доярок першість утримують Т. В. Твердохліб, Г. М. Калюта, Є. К. Коваль та М. М. Калюта. Вони щодня надоюють по 7—8 кілограмів молока від кожної корови.

Г. КОЛЄСНИЧЕНКО.

Комсомольське життя

Ударна естафета

120 класних комсомольських організацій, більше 1,5 тисячі комсомольців шкіл міста змагались за право підписати рапорт Ленінського комсомолу XXVI з'їзду КПРС. «Ім'я Леніна на карті України» — операція, яку провели комсомольці. В ході її учні познайомились з життям заводів і фабрик, колгоспів, які носять ім'я вождя, зібрали матеріали про ветеранів партії, війни та праці, кавалерів ордена Леніна, дооформили ленінські кімнати і музеї.

Комсомольці брали активну участь у Всесоюзному Ленінському заліку, виконували комплексні плани «Вчимося комунізму, будуємо комунізм». Вони вивчають історію країни, рідної партії, твори класиків марксизму-ленінізму.

У вільний час школярі займаються в предметних гуртках, проводять конкурси, вечори, олімпіади. 1620 учнів навчаються в учбово-виробничому комбінаті, освоюють професії токаря, слюсаря, шофера, продавця, швачки та інших.

В період літньої трудової вчерті 2040 старшокласників працювали на заводі продтоварів, у плодорозсаднику і міському зеленому господарстві, на будівництві шахти «Ведмежеярська», на полях колгоспів і радгоспів Олександрійського району.

Більше 300 членів ВЛКСМ є піонерськими вожатими. В рік московської олімпіади в школах відбулися малі Олімпійські ігри, змагання під девізом «Олімпійці — серед нас». Кожний другий комсомолець — значкіст ГПО. 19 піонерських дружин, більше 5,5 тисячі юних ленінців міста беруть участь у Всесоюзному піонерському марші «Піонери всієї країни справі Леніна вірні».

Піонери міста — активні учасники республіканської експедиції «В країну знань». 180 юних ленінців навчаються тільки на «5». 1380 мають «5» і «4». З великим інтересом вони вивчають історію КПРС та комсомолу, життя і діяльність В. І. Леніна; вишановують ветеранів війни і праці, постійно ведуть пошуки учасників героїчних битв за свободу і незалежність народів країни і світу.

У місті активно діють 145 тимурівських загонів. За піонерами крокують жовтенята. Юні ленінці ведуть їх по «Країні Жовтня». 720 піонерів є вожатими жовтенятських зірочок.

В підрозділах червоногалстучної «Зірниці» юнармійські спеціальності освоїли 4 тисячі піонерів, 2 тисячі — склали нормативи комплексу ГПО.

Треба, щоб комсомол виховував у молоді прагнення до свідомої і дисциплінованої праці, говорив В. І. Ленін. Цим ленінським дороговказом прийшли комсомольці, піонери, жовтенята з рапортами до з'їзду рідної партії. Вони запевняють комуністів, трудящих Країни Рад, що виконають рішення XXVI з'їзду КПРС, впишуть нові славні сторінки в літопис комуністичного будівництва.

С. БАРАНЬКО,
комсорг по групі середніх шкіл міськкому комсомолу.

На вірність Батьківщині

До служби в лавах Радянської Армії рядовий Олександр Безус працював на Олександрійському електромеханічному заводі. Гарт, який він дістав у трудовому колективі, допомагає тепер переборювати труднощі військової служби, наполегливо оволодівати грізною зброєю.

Нещодавно Олександр прийняв присягу на вірність Вітчизні, дав клятву берегти і примножувати славні традиції старших поколінь.

Після служби Олександр мріє повернутися на рідний завод. Так він пообіцяв батьку Юхиму Микитовичу, коли Безус-старший наказував гідно нести звання радянського воїна.

Наказ батька рядовий Безус сумлінно виконує. Він уже добився добрих результатів у бойовій та політичній підготовці.

В. ФЕДОТЕНКО.



★

Електрослюсар шостого розряду комуніст Микола Семенович Унтіло двадцять шість років працює на брикетній фабриці «Димитровська». Всі завдання виконує якісно і своєчасно. Свій багаторічний досвід передає молоді.

Микола Семенович — активний раціоналізатор. Товариші обрали його головою цехового комітету та членом фабричного комітету профспілки. За вагомі успіхи його нагороджено орденом Трудового Червоного Прапора, нагрудним знаком «Відмінник соціалістичного змагання Міністерства вугільної промисловості УРСР». Ім'я передового робітника занесено в Книгу трудової слави фабрики.

На знімку: М. С. УНТІЛО.

Фото М. ПАЛЬЧИКА.

★

Ширше розмах фізкультурно-масової роботи

Нещодавно відбулися збори партійно-господарського активу міста, на яких розглянуто питання про розвиток оборонно-масової та фізкультурно-спортивної роботи. Доповідач, заступник голови виконкому міської Ради народних депутатів В. К. Глущенко, відзначив, що за роки десятої п'ятирічки партійними, профспілковими, комсомольськими, фізкультурними організаціями і комітетом ДТСААФ міста проводилася певна робота по поліпшенню спортивної та оборонно-масової роботи. Число фізкультурників виросло більше як на 11 тисяч. Підготовлено 30 кандидатів у майстри спорту, 420 першорозрядників. Зміцнено матеріальну базу для спортивної та оборонно-масової роботи.

Відзначено кращі колективи фізкультури — фабрики діаграмних паперів, м'ясокомбінату, розрізу «Морозівський», індустріального технікуму, педучилища, техучилища № 3, СШ № 10.

Але не всі партійні, профспілкові та комсомольські організації приділяють належну увагу розвитку фізичної культури і спорту в своїх колективах. Не відчувається активності на брикетних фабриках «Байдаківська» та «Димитровська», в філіалі № 1 об'єднання «Кіровоградважавтотранс», міськзмішторзі, відділі робітничого постачання об'єднання «Олександріявугілля», на мебельній фабриці та ін. Слабо контролюють роботу цих колективів фізкультури, не надають їм потрібної допомоги міськради спортивних товариств «Авангард» та «Спартак», а також комітет по фізкультурі і спорту.

І доповідач, і виступаючі підкреслювали, що необхідно більше уваги приділяти фізкультурно-масовій і спортивній роботі серед дітей і підлітків в учбових закладах та за місцем проживання.

В обговоренні доповіді взяли участь секретар парткому рудоремонтного заводу А. М. Курченко, голова міськради ДСТ «Авангард» В. К. Хазан, директор фабрики діаграмних паперів О. А. Банах, голова завкому профспілки заводу підйомно-транспортного устаткування П. М. Ковальчук, директор ДЮСШ № 2 В. Г. Шарко, заступник голови обласного комітету ДТСААФ Д. І. Зафт, другий секретар міськкому Компартії України С. А. Балаянц.

В урочистій обстановці відбулося вручення місту Олександрії перехідного Червоного прапора обкому Компартії України та облвиконкому за досягнуті успіхи в оборонно-масовій роботі.

Колективу фабрики діаграмних паперів вручено перехідний Червоний прапор міськвиконкому, а колективам фізкультури м'ясокомбінату та розрізу «Морозівський» — почесні грамоти.

Кубок земляка-космонавта Л. І. Попова, який нещодавно засновано, першим виборов індустріальний технікум.

В. САДОВСЬКИЙ,
слухач Одеської Вищої партійної школи.

Ефективність плюс якість

Невтомні

Добре попрацювала в лютому бригада в'язальниць джгутів учбово-виробничого підприємства УТОС. Колектив, який очолює В. С. Чуліна, виконав виробниче завдання на 125 процентів, успішно справився в взятими зобов'язаннями на честь XXVI з'їзду КПРС.

Основу бригади складають жінки. Їх вправності, злагодженості в роботі можна позаздрити. На дільниці виготовляються десять видів продукції, яку так цінують електромонтажники.

Іноді в процесі роботи доводиться перебудовуватися з випуску одного виду джгутів на інший. Та для досвідчених робітниць це займає небагато часу.

Вся продукція здається з першого пред'явлення. На дільниці відсутній технічний контролер. Бригада трудиться за єдиним нарядом, і контролюють продукцію робітниці самі.

Поряд з досвідченими робітницями трудяться і молоді. Вони прагнуть не відставати від старших. Наприклад, Людмила Бурикіна в минулому році була визнана переможцем конкурсу «Кращий молодий робітник», одержала заохочення. А кращою за професією було визнано М. Ф. Тригубенко.

Але не тільки звитяжною працею славиться цей колектив. На підприємстві добре знають В. С. Чуліну, Н. М. Котко, М. Ф. Тригубенко, Л. О. Бурикіну, В. О. Коваленко як активних учасників художньої самодіяльності.

Л. СУЧІЛІНА.

Ідеї з'їзду — в життя

В міськкомі комсомолу відбулась нарада секретарів комітетів комсомолу підприємств і учбових закладів, на яній секретар міськкому ЛКСМУ Володимир Бесараб проінформував присутніх про порядок вивчення Звітної доповіді ЦК XXVI з'їздові партії.

Завідуючий відділом міськкому комсомолу Ігор Добрянський говорив про необхідність постійно висвітлювати, що роблять комсомольці міста по виконанню рішень з'їзду партії у стінній пресі, «Комсомольському прожекторі», по місцевому радіо, на сторінці «Комсомолець Олександрійщини».

Щоб виконати завдання, поставлені з'їздом, комсомольські організації повинні постійно вдосконалювати методи масово-політичної роботи, розповсюджувати передовий досвід, мобілізовувати молодь на ударну працю в одинадцятій п'ятирічці.

В. КРУПНИК.

Обов'язок кожного

З великим інтересом в колективі позавідомчої охорони обговорили постанову ЦК КПРС і Ради Міністрів СРСР «Про додаткові заходи по збільшенню виробництва сільськогосподарської продукції в особистих підсобних господарствах громадян». Життя підказує, що цій важливій справі повинні приділяти більше уваги як відповідні органи, так і громадяни.

Не секрет, що за останній час помітно зменшилося в домашніх господарствах громадян корів, свиней, кролів, кіз та птиці. А хто ж як не ми самі повинні турбуватися про створення достатку продуктів харчування.

Скажу про себе. Хоч і не маю присадибної ділянки, але щороку вирощую 40—50 кролів. Це звірки не вибагливі до корму, охоче поїдають харчові відходи, швидко набирають у вазі, дають смачне дієтичне м'ясо, тепле хутро.

В нашому колективі тільки окремі займаються цією справою. Більшість дотримувалися думки: краще купити м'ясо на ринку. Отже, треба з людьми проводити відповідну роз'яснювальну роботу, переконувати їх, що постанову ми повинні виконувати всією громадою.

Нині на ринку не завжди купиш м'яса, зокрема, дієтичного. За ним треба постояти в черзі. Певен, що ця черга значно зменшилася б, якби більше людей займалося вирощуванням кролів і птиці.

Тривалий час ведеться мова про створення підсобних господарств на підприємствах. А чому б не створити підсобні господарства при школах за прикладом новопразьців? Це було б корисно і школам, і учням, і місцевим господарствам.

Для прикладу візьмемо Недогарську школу. Тут близько 200 учнів. Є всі умови створити при школі кролеферму. З допомогою колгоспу неважко організувати цю справу. Потрібна тільки ініціатива. Щороку учні могли б вирощувати не менше 400—500 кролів. Поле і ліс поруч — корму завжди можна припасти.

Мають змогу створити підсобні господарства не тільки сільські, а й окремі міські школи. Ось тут би діти привчалися до праці.

К. БИЧОК,
позаштатний кореспондент газети «Ленінський прапор».

ЛЕНІНСЬКИЙ ПРАПОР
3 стор. 12 березня 1981 р.

Листи наших читачів

Коротко

В дні роботи з'їзду піонери нашої школи провели збір дружини, де юні ленінці розповіли про те, як навчаються. А жовтенят 3 класу прийняли в цей день у піонери. Вперше вони дали клятву на вірність ленінським заповітам. Піонерів привітали комсомольці школи, вчителі, друзі.

Л. РЕЗНІЧЕНКО,
учениця 10 класу Протопопівської середньої школи.

* * *

Група учнів і вчителів Попельнастівської восьмирічної школи побувала у своїх підшефних — трудівників вівцеферми № 6 колгоспу імені Шевченка. Вчителі розповіли про великі накреслення XXVI з'їзду КПРС, а учні виступили з концертом. Вірші, пісні, танці, що виконували діти, сподобались тваринникам.

О. ОЗІРНА,
обліковець.

* * *

В Червонокам'янській школі-інтернаті відбувся вечір, присвячений Збройним Силам СРСР. Гарно прозвучали літературно-музична композиція, пісні, вірші, які виконали учні школи.

І. ДУБІНСЬКИЙ,
учень 5-А класу.



«На старті...»
Фотоетюд В. ДОВГАЛЮКА

Виховують патріотів

В Олександрійському міському профтехучилищі № 1 вчителі гуманітарного циклу проводять значну роботу по формуванню в учнів комуністичного світогляду. Підвищилася якість позакласних заходів, на уроках частіше стали використовувати краєзнавчий матеріал. В цьому навчальному році, наприклад, вчителі-мовники В. Я. Максимов та Т. А. Усенко провели ряд заходів, які сприяють вихованню в учнів високих моральних якостей громадянина Країни Рад.

Цінним є те, що всі заходи, готувалися заздалегідь, при активній участі учнів. В гостях у юнаків і дівчат побували Герой Радянського Союзу Л. Н. Туйгунов, кавалер ордена Леніна, екскаваторник Морозівського розрізу М. І. Гориславець.

До усного журналу учні підготували свої рапорти, літературний монтаж «Етапи великого шляху моєї країни», розповіли про великі будови п'ятирічки. Уважно слухали учні уривки з книг Л. І. Брежнєва «Мала земля», «Відродження», «Цілина». Учасники усного журналу поділилися своїми враженнями, думками, планами.

Цікава дискусія зав'язалася, коли викладач В. Я. Максимов поставив запитання «Як ви розумієте своє щастя?» Ось як відповіла на нього учениця третього курсу групи електромонтажників Наталія Сторчова: «Мені здається, що насамперед треба знайти себе, переконатися, що з тебе вийде людина... Жити і працювати для такої Батьківщини, як наша — велике щастя. Ніде немає такої свободи творчості, як в моїй країні — і це теж щастя».

А учень другого курсу групи слюсарів Іван Годунов висловив думку такими словами: «Труд — основа. Якщо в тебе немає робітничих буднів — немає в тебе свят, немає справжніх друзів, немає внутрішнього задоволення, гордості за прожитий день... В цьому я бачу щастя».

Такі позакласні заходи примушують учнів замислитись про обов'язки перед Вітчизною, сприяють формуванню в молоді рис радянського громадянина, громадянина майбутнього.

К. БУЛГАКОВА,
заступник директора по учбово-виробничій частині училища.

Рейд

Ні проїхати, ні пройти

«Ми, мешканці вулиці Міліцейська, просимо редакцію допомогти привести в належний порядок нашу вулицю. Вона в багнюці, під час негоди ні проїхати, ні пройти.

Петров, Пазинич, Котляр, Коваль, Хандусенко, Ткаченко, Німець, Шатилов, Бірець та інші».

За дорученням редакції наша рейдова бригада побувала на цій вулиці. Дійсно, вулиця не благоустроєна. Як піде дощ чи розтане сніг, тут без гумових чобіт не пройдеш. Сюди не може добратися карета швидкої допомоги. А людям же потрібно завозити вугілля, дрова тощо.

Члени рейдової бригади мали розмову з цього приводу з завідуючим відділом комунального господарства міськвиконкому Я. Г. Бондаренком, познайомили його з листом мешканців вулиці Міліцейської до редакції.

— Претензії цілком справедливі, — сказав Яків Гнатович. — На вулиці Міліцейська кілька років тому було прокладено колектор діаметром 700 міліметрів. При цьому порушено верхні шари грунту. Навесні спробуємо грейдером вирівняти поверхню вулиці, але покрити її асфальтом чи бруківкою поки що немає можливості...

Коли ми розмірковували над відповіддю Якова Гнатовича, пригадали статтю, надруковану 19 січня ц. р. в газеті «Правда» під заголовком «Господар міста». До чого ми ведемо? В Олександрії будівництво промислових, соціально-культурних об'єктів, а особливо житлових будинків ведеться різними замовниками, не сконцентровано, як-то кажуть, в одних руках. Ми пропонуємо при міськвиконкомі замість відділу капітального будівництва створити управління капітального будівництва, в руках якого зосередити кошти всіх підприємств і відомств, виділені на спорудження об'єктів. Тоді буде один замовник і буде з кого спитати не тільки за спорудження будинків, соціально-культурних об'єктів, а й за будівництво шляхів та благоустрій вулиць.

В. СТУКАЛОВ — голова квартального комітету № 24, Ф. ЧЕРНУХА — пенсіонер, А. ШОРІН, А. САМОСІЙ — чергові громадської приймальні редакції газети «Ленінський прапор».

Від редакції: коли рейд був підготовлений до друку, нам повідомили, що шляхове рембудуправління облрембудтресту вже благоустроює вулицю Міліцейську.

На голубому екрані

СУБОТА, 14 БЕРЕЗНЯ

8.00 Програма «Час».
8.40 Гімнастика.
9.05 Для вас, батьки.
9.35 Художній телефільм «Будинок біля кільцевої дороги». 3 серія.
11.15 Виступ молодих солістів Свердловського театру опери та балету.
11.50 Більше хороших товарів.
12.20 11-й тираж «Спортлото».
12.30 Це ви можете.
13.25 Ф. Шопен. Вибрані мазурки.
14.30 Новини.
14.45 Художній фільм «Щасливого плавання».
16.00 Очевидне — неймовірне.
17.00 Виступ оркестру симфонічної та естрадної музики Центрального телебачення і Всесоюзного радіо.
17.30 Бесіда політичного оглядача Ю. Летунова. Рішення з'їзду — в життя.
18.00 Мультфільми.
18.35 Бесіда на міжнародні теми політичного оглядача газети «Правда» Ю. Жукова.
19.20 Концерт майстрів мистецтв.
19.50 Прем'єра художнього телефільму «Ми, нижчепідписані..» 1 серія.
21.00 Програма «Час».
21.35 Художній телефільм Ми, нижчепідписані...» 2 серія.
22.45 Кубок світу з лижного спорту; міжнародні змагання зі стрибків у воду «Весняні ластівки».

НЕДІЛЯ, 15 БЕРЕЗНЯ

9.05 Фільм-концерт «Живі сказання».
9.30 Будильник.
10.00 Служу Радянському Союзу!
11.00 Програма «Здоров'я».
11.45 Музична програма «Ранкова пошта».
12.15 Сільська година.
13.15 Музичний кіоск.
13.45 Чемпіонат СРСР з хокею: «Крила Рад» — ЦСКА. 2 і 3 періоди:
15.15 М. Дярфаш. «Прокинься і співай» Фільм-вистава Московського театру сатири.
16.55 Сьогодні — День працівників житлово-комунального господарства і побутового обслуговування населення.
17.10 «За вашими листами» Музична програма.
18.00 Міжнародна панорама.
18.45 Мультфільм «Семеро братів».
19.00 Всесоюзні змагання з боксу. Фінал.
20.00 Клуб кіноподорожей.
21.00 Програма «Час».
21.35 «Це було недавно...» Розповідає С. Образцов.
22.25 Міжнародні змагання з ковзанярського спорту. Чоловіки. Матч: СРСР — Норвегія.

Редактор
Х. СОКОЛОВСЬКИЙ.

ПОЗДОРОВЛЕННЯ

начальнику житлово-експлуатаційної контори № 1 Олександрійського міськвиконкому, учаснику Великої Вітчизняної війни ПИЛИПЕНКУ О. І.

ШАНОВНИЙ ОЛЕКСАНДР ІВАНОВИЧ!

Сердечно вітаємо Вас з 60-річчям з дня народження. Бажаємо міцного здоров'я, щастя, довголіття.

МІСЬКВИКОНКОМ.

ОЛЕКСАНДРІЙСЬКІЙ АВТОБАЗІ ВИРОБНИЧОГО ОБ'ЄДНАННЯ «ОЛЕКСАНДРІЯВУГІЛЛЯ»

терміново потрібні на постійну роботу:

ВОДІЇ АВТОМОБІЛІВ 1—3 класів,
СЛЮСАРІ по ремонту автомобілів 2—5 розрядів,
СЛЮСАРІ по ремонту електрообладнання автомобілів 3—5 розрядів,
ГАЗОЕЛЕКТРОЗВАРЮВАЛЬНИКИ 4—5 розрядів,
МАШИНІСТИ ЕКСКАВАТОРА,
СЛЮСАРІ-ЕЛЕКТРИКИ-ВИСОКОВОЛЬТНИКИ 5—6 розрядів,
ТАКСУВАЛЬНИК. Оклад 90 крб.,
МУЛЯРІ,
ТЕСЛЯРІ.
ШТУКАТУРИ,
МАЛЯРИ,
ПІДСОБНІ РОБІТНИКИ.

Робітники автобази забезпечуються паливом по пільгових цінах. Одиноким надається гуртожиток, сімейні беруться на чергу для одержання квартир. Проїзд на роботу і в зворотному напрямку за рахунок підприємства.

За довідками звертатися у відділ кадрів автобази на адресу: 317900, м. Олександрія, вул. Шевченка, 69. Телефон 2-01-27.

АДМІНІСТРАЦІЯ.

ДО ВІДОМА КЕРІВНИКІВ ПІДПРИЄМСТВ, ПРОЕКТНИХ ОРГАНІЗАЦІЙ, КОЛГОСПІВ, РАДГОСПІВ І НАСЕЛЕННЯ.

Якщо вам необхідно провести будь-які земляні роботи, вияснІть у виконкомі міської Ради народних депутатів, чи не проходять на місці намічених робіт підземні кабельні лінії зв'язку і кому вони належать. В м. Олександрії діє ордерна система на розробку грунту. Всі будівельні організації, перш ніж проводити земляні роботи в зоні підземних комунікацій, повинні одержати в міськвиконкомі ордер (дозвіл) на проведення земляних робіт, якщо ці роботи плануються в межах міста.

На заміських ділянках траси підземні кабельні лінії зв'язку позначені замірними стовпчиками і попереджуючими знаками.

Згідно «Правил охорони ліній зв'язку», затверджених постановою Ради Міністрів СРСР від 22 липня 1969 року № 567, на виконання робіт в охоронній зоні підземних кабельних ліній зв'язку та радіофікації, одержіть письмове погодження в таких підприємствах зв'язку:

— в кабельній дільниці № 3 ТУСМ-8 за адресою: 317922, м. Олександрія, пров. Блюхера, 11, телефон 2-31-97;

— в кабельній дільниці № 4 ТУРМС за адресою: 317921, м. Олександрія, вул. Культурна, 131, телефон 2-02-22;

— в експлуатаційно-технічному вузлі зв'язку за адресою: 317921, м. Олександрія, вул. Культурна, 131, телефон 2-03-05;

— в районному вузлі зв'язку за адресою: 317900, м. Олександрія, пр. Леніна, 58, телефон 2-20-25.

Без дозволу виконкому і виклику представника підприємства, яке обслуговує кабельну лінію зв'язку, виконання робіт в охоронній зоні кабельної лінії забороняється.

За пошкодження кабельних ліній зв'язку Указом Президії Верховної Ради УРСР встановлена кримінальна відповідальність.

Адміністрації ТУСМ-8, ТУРМС, Олександрійського районного ЕТВЗ.

ШАНОВНІ ПОКУПЦІ!

20—21 березня 1981 р. міськзмішторг проводить весняний ярмарок по продажу садово-городнього інвентаря в магазині «3000 дрібниць» та мінеральних добрив і отрутохімікатів в магазині № 44, який розташований на території колгоспного ринку.

АДМІНІСТРАЦІЯ МІСЬКЗМІШТОРГУ.

ШАНОВНІ ПОКУПЦІ!

17—18—19 березня 1981 р в магазині «Дитячий світ» проводиться продаж дитячих товарів весняного асортименту. На виставці в широкому асортименті швейні вироби та взуття.

АДМІНІСТРАЦІЯ МІСЬКЗМІШТОРГУ.

«ЛЕНИНСКОЕ ЗНАМЯ» — орган Александрийских городского и районного комитетов Компартии Украины, городского и районного Советов народных депутатов Кировоградской области (выходит на украинском языке).

АДРЕСА РЕДАКЦІЇ: Індекс 317900, м. Олександрія, вул. Шевченка, 74.

ТЕЛЕФОНИ: редактора — 2-23-45, відділів: партійного життя — 2-24-33, промисловості — 2-36-63, сільського господарства — 2-27-93, відповідального секретаря — 2-35-63, відділу листів — 2-01-43, приймальні — 2-22-32, бухгалтера — 2-27-93

Олександрійська міська друкарня Кіровоградського облуправління у справах видавництв, поліграфії і книжкової торгівлі. Індекс 62065. Спосіб друку високий. Телефони: 2-31-35, 2-34-70. Тираж 27850. Обсяг 1 друк. арк. м. Олександрія, вул. Шевченка 81. Зам. № 1980.

ПРОЛЕТАРІ ВСІХ КРАЇН, ЄДНАЙТЕСЯ!

ГАЗЕТА НАГОРОДЖЕНА ПОЧЕСНОЮ ГРАМОТОЮ ПРЕЗИДІЇ ВЕРХОВНОЇ РАДИ УРСР

ЛЕНІНСЬКИЙ ПРАПОР

ОРГАН ОЛЕКСАНДРІЙСЬКИХ МІСЬКОГО ТА РАЙОННОГО КОМІТЕТІВ КОМПАРТІЇ УКРАЇНИ, МІСЬКОЇ ТА РАЙОННОЇ РАД НАРОДНИХ ДЕПУТАТІВ КІРОВОГРАДСЬКОЇ ОБЛАСТІ

Березень
13
П'ятниця
1981
№ 42 (9066)
Ціна 2 коп.
Газета виходить у вівторок, середу, п'ятницю, суботу.

ГАЗЕТА ВИДАЄТЬСЯ З 26 БЕРЕЗНЯ 1919 РОКУ

Поле кличе

ОСНОВНИМ завданням агропромислового комплексу є надійне забезпечення країни продовольством і сільськогосподарською сировиною — таку невідкладну програму висунув XXVI з'їзд КПРС перед трудівниками села. У відповідь на турботу партії і уряду про дальше збільшення виробництва продукції сільського господарства трудящі району зобов'язалися в першому році одинадцятої п'ятирічки одержати в середньому по 32,7 центнера зернових на кожному гектарі. Передбачено виростити високий урожай цукрових буряків, кукурудзи, кормових та інших культур.

Доля виконання взятих зобов'язань залежить від багатьох факторів. Одним з них є організоване проведення весняного засіву.

В народі говорять: «Весна — одним днем красна». Про це не забувають хлібороби колгоспу «Заповіт Леніна». Тут заздалегідь підготували до польових робіт всю необхідну техніку. Спеціалісти склали робочий план, завершують розробку завдань механізаторам.

Набагато краще, ніж у попередні роки, підготовились до сівби механізатори обох тракторних бригад колгоспу імені Калініна. Тут вже вивезли на поля і розставили в зчіпки борони. Готові до роботи культиватори, сівалки та ін. Механізатори знають, де і що робитимуть з настанням тепла.

Проте не в усіх господарствах сповна використали осінньо-зимовий період для відмінної підготовки до весни-81.

Проведена перевірка показала, що в колгоспі імені Енгельса досі не готові до роботи 11 тракторів, не відремонтовано кілька сівалок, культиваторів, плугів. І дивно, що головний інженер колгоспу В. Д. Данилов не вживає заходів, щоб виправити становище.

Більше як по десятку несправних тракторів налічується в колгоспах імені Володимира Ульянова, «Прапор комунізму», в радгоспі імені Гагаріна.

В Основних напрямах наголошується, що в землеробстві найважливішим завданням є всемірне підвищення родючості грунтів як основи дальшого зростання виробництва зерна та кормів. Весною слід добре заправити грунти мінеральними туками, посіяти всі культури з одночасним внесенням добрив. На жаль, не всюди готові до роботи машини для внесення добрив, для кореневого підживлення озимих. Є випадки безгосподарського зберігання мінеральних туків у колгоспах імені Леніна, імені Шевченка та ін.

Щоб забезпечити одержання високого врожаю озимих культур, треба негайно підживити всі посіви, використати для цього всі наявні засоби.

Успішне проведення весняних польових робіт в значній мірі залежить від того, які будуть створено умови праці і побуту землеробів. Необхідно в усіх господарствах привести в зразковий порядок польові стани тракторних бригад, організувати громадське харчування.

Варто провести пробні виїзди в поле, ознайомити працівників з робочими планами, виробничими завданнями, на майданчиках відрегулювати сівалки, культиватори та інші машини.

Партійні, профспілкові організації покликані широко розгорнути серед трудівників полів соціалістичне змагання за проведення весняного засіву всіх культур у стислі строки і на високому агротехнічному рівні.

18 квітня—Ленінський комуністичний суботник

Почин москвичів підтримано

В усіх колективах технологічних змін брикетної фабрики «Димитровська» відбулися мітинги, на яких трудящі одностайно підтримали почин москвичів провести 18 квітня комуністичний суботник, присвячений 111-й річниці з дня народження В. І. Леніна.

Червону суботу вирішено відзначити найвищою продуктивністю. Всі, хто буде працювати на робочих місцях, перевиконають змінні завдання і видадуть понад план 100 тонн побутового палива.

Ремонтники будуть лагодити обладнання. Останні робітники і службовці займатимуться збором металолому, озелененням території, прибиранням приміщень.

Найближчими днями будуть розроблені конкретні завдання для кожного виробничого підрозділу.

О. БОНДАРЕНКО,
секретар парткому фабрики.

На старті

У колгоспі імені Калініна є чимало піщаних грунтів, де кожної весни польові роботи розгортаються рано. Механізатори обох тракторних бригад вже розставили на цих ділянках зчіпки борін. Загрегатовано культиватори та сівалки.

З перших днів у роботу включиться тринадцять агрегатів. Старанно підготовили закріплену техніку до закриття вологи в грунті механізатори П. І. Солінський, І. Г. Шевченко, П. С. Чудік, В. Д. Макаренко, І. М. Братченко та інші.

Всі зусилля хліборобів спрямовані на те, щоб у відповідь на рішення XXVI з'їзду КПРС в першому році одинадцятої п'ятирічки виростити на кожному гектарі по 32 центнери зернових. Члени механізованих ланок зобов'язались одержати на круг по 37 центнерів зерна кукурудзи.

Л. КОВАЛЬ,
голова правління колгоспу.



Комсомолець Володимир Набойщиков прийшов працювати на ремонтно-механічний завод комбінату «Кіровоградважбуд» усього два роки тому. Та за цей короткий час він встиг завоювати своєю наполегливою працею загальну шану і повагу в колективі.

Молодий робітник відмінно освоїв професію слюсаря механоскладальних робіт, щодня виконує змінні норми на 110—115 процентів, не допускає браку.

Товариші обрали В. Набойщикова членом завкому профспілки.

На знімку: В. НАБОЙЩИКОВ за роботою.

Надпланове вугілля

Добре трудиться в березні колектив розрізу «Морозівський». Бригада екскаватора № 9, яку очолює М. О. Дмитрієв, вже видобула понад план 3693 тонни вугілля.

Не набагато відстає від неї бригада екскаватора № 10 під керівництвом В. М. Бакуна. На її рахунку 3573 тонни надпланового вугілля. Обидва колективи трудяться під девізом: «Працювати без відстаючих».

Вони вирішили в нинішньому році зробити кожну зміну ударною.

О. КОЗАКОВА,
інженер виробничої служби.

Успіх водіїв

В нелегких умовах доводиться працювати водіям АТП № 10062 на перевезенні вантажів на далекі відстані. Погані дороги, несприятлива погода раз у раз підносять «сюрпризи». Незважаючи на труднощі, автомобілісти успішно справляються з доведеними завданнями.

З початку року додатково до плану перевезено понад 11 тисяч тонн народногосподарських вантажів.

В. ОЛЕЩЕНКО,
робкор.

З високою продуктивністю

Колектив управління механізації виробниче завдання лютого виконав на 109 процентів. Надпланових робіт здійснено на суму 14 тисяч карбованців. Продуктивність праці склала 101,2 процента.

В соціалістичному змаганні відзначилася дільниця № 2, яку очолює В. Р. Новак, та ланка по монтажу підкранових рейок, якою керує М. А. Кудінович. Добре попрацювали машиністи автокранів П. К. Карлюк і Г. Х. Чередниченко.

Н. КЛІМОВИЧ,
начальник планового відділу.

Допомагають авіатори

У колгоспі імені Свердлова розпочато підживлення озимих культур. Мінеральні туки вже внесено на площі понад 1200 гектарів.

Допомагають хліборобам і пілоти сільськогосподарської авіації. Екіпаж літака, який очолює А. І. Стеннік, підживив 700 гектарів пшениці.

На завантаженні літака мінеральними добривами добре трудяться колгоспники Я. П. Артюх, М. М. Маковецька, Д. П. Артюх та інші.

Ф. МАРТИНЕЦЬ,
голова правління.

Шевченківське свято дружби

Любов до великого Кобзаря України, який мріяв про світлу долю людей праці, зібрала у його рідний край посланців братніх республік країни на Шевченківське літературно-мистецьке свято, девізом і змістом якого стали крилаті слова із знаменитого «Заповіту» — «В сім'ї вольній, новій». Схвильовано прозвучали вони 9 березня на урочистому вечорі в Київському державному академічному театрі опери та балету УРСР імені Т. Г. Шевченка, де відбулося відкриття свята. Віднині воно стане щорічним і починатиметься в день народження Кобзаря.

Вступним словом вечір відкрив голова Республіканської комісії, секретар правління Спілки письменників, поет Борис Олійник.

Серед світових класиків, сказав у своєму виступі письменник-академік, Герой Соціалістичної Праці Олесь Гончар, Шевченко — поет найсучасніший. Вражає життєвість його слова, вогонь його душі, пророча, віща сила його спрямованих у майбутнє поетичних надій. Ніщо так не зближує людей, так не об'єднує їх, як думки про майбутнє. Щойно завершився з'їзд нашої Комуністичної партії, робота якого була позначена саме великою єдністю устремлінь у майбутнє, турботою про мир, про день завтрашній, про день планети. І ми віримо в наступні віки, віримо в наповненість їхню життям, красою, творчістю. А ще віримо в те, що до тих, майбутніх поколінь, разом із світочами культур усіх братніх народів, усіх народів землі, прийде і наш геніальний поет. Бо Шевченко — це поет-інтернаціоналіст, чий могутній дух і слово об'єднують іріднять людей.

Про значення творчості Шевченка, яка стала надбанням усіх народів країни, говорили на вечорі літератори братніх республік, визначні письменники, критики, літературознавці.

Свято, що почалось у Києві, мало продовження на батьківщині поета — в селах Моринці та Шевченкове і в Каневі.

(РАТАУ).

ТВАРИННИЦТВО — УДАРНИЙ ФРОНТ

Підсумки роботи працівників тваринницьких ферм району за два місяці 1981 року

СЕСТРИ

ГАННА Герасимова, Марія Черкаська та Любов Калюта — сестри. Всі працюють доярками на четвертій молочнотоварній фермі колгоспу імені Фрунзе. Сестри з року в рік перевиконують планові завдання по надоях молока, ведуть перед у соціалістичному змаганні серед доярок колгоспу.

Жінки старанно доглядають закріплених за ними корів, щорічно добиваються стопроцентного їх розтелення, повністю зберігають приплід.

Невтомна праця приносить сестрам вагомий успіх. Вони виконали особисті соціалістичні зобов'язання минулої п'ятирічки. Одержали понад 7240 центнерів продукції, що на 33 проценти більше плану. Середньорічний надій молока по їх групах становить 2888 кілограмів від кожної корови.

Минулого року, наприклад, особисті зобов'язання по надоях молока сестри перевиконали.

Добре розпочали доярки перший рік одинадцятої п'ятирічки. За два місяці Марія надоїла від кожної корови по 362 кілограми молока і вибороло друге місце в змаганні серед доярок колгоспу. Ганна записала на свій трудовий рахунок по 336 кілограмів молока від кожної корови. Не набагато відстає від них і Любов.

Сестри переглянули раніше взяті соціалістичні зобов'язання і намітили одержати від кожної корови за рік на 300—400 кілограмів молока більше, ніж передбачали.

Поважають доярок-сестер працівники четвертої ферми. Шанують їх у колгоспі. Односельчани виявили торік Марії Андріївні Черкаській велике довір'я — обрали депутатом районної Ради народних депутатів.

Г. САВЧЕНКО,
сількор.

Зобов'язання — до 7 жовтня

У відповідь на заклик передових доярок області боротись за збільшення виробництва продукції, працівники третьої молочнотоварної ферми колгоспу «Заповіт Леніна» зобов'язалися в першому році одинадцятої п'ятирічки одержати від кожної корови по 2750 кілограмів молока. А доярки Н. Соковець, К. Ливарюк та Г. Білецька вирішили подолати тритисячний рубіж. Зараз вони надоюють по 11—11,5 кілограма молока. По фермі доведено денний удій молока від кожної корови до 9,2 кілограма.

На зборах тваринники глибоко ознайомились з рішенням XXVI з'їзду КПРС і розгорнули боротьбу за те, щоб річне зобов'язання по фермі виконати до Дня Конституції СРСР.

П. ПРЕДВІЧНИЙ,
головний зоотехнік.

У нас і в сусідів

Дані за станом на 1 березня 1981 року.

ПЕТРІВСЬКИЙ РАЙОН		ОЛЕКСАНДРІЙСЬКИЙ РАЙОН
289	Надоєно молока в кілограмах від кожної корови	225
41	Вироблено молока в центнерах на сто гектарів угідь	37
10	Реалізовано м'яса на сто гектарів угідь в центнерах	8
4432	Одержано яєць на сто гектарів зернових	4497
37	Одержано яєць від кожної курки-несучки	21

ПРОДАНО ДЕРЖАВІ

в процентах до квартального завдання

67	молока	46
54	м'яса	47
53	яєць	52



Понад десять років Валентина Іванівна Жидовська доглядає корів на другій фермі колгоспу «Перемога». З року в рік вона перевиконує свої соціалістичні зобов'язання.

Зараз за нею закріплена 21 корова. Щодня від кожної з них доярка надоює по 6 і більше кілограмів молока.

На знімку: доярка В. І. ЖИДОВСЬКА.

Фото М. ПАЛЬЧИКА.

Проявляють старанність

Нещодавно колгосп «Червоний прапор» доставив на м'ясокомбінат сто відгодованих свиней. З них 70 вагою в середньому по 115 кілограмів. Заслуга в цьому свинарок Г. М. Широкоступ та М. Ю. Орленко. Вони доглядають по 200 тварин, одержують в середньому по 380 грамів приросту ваги кожної тварини на добу.

Г. КОЛІСНИЧЕНКО.

Спеціаліст і виробництво

Поверніться обличчям до комплексу

В останні роки в районі проводиться значна робота по організації виробництва продуктів тваринництва на промисловій основі. В ряді господарств введено в експлуатацію молочні комплекси.

Проте, відверто кажучи, показники по молочних комплексах не досить втішні. Продуктивність корів різко знизилась. Минулого року надій молока від корови не перевищував 1200—1300 кілограмів. Це пояснюється тим, що спеціалісти управління сільського господарства та держплемстанції, колгоспів і радгоспів мало приділяють уваги комплектуванню дійного стада.

На будівництво молочного комплексу в колгоспі імені Леніна витратили близько двох мільйонів карбованців. Але його на повну потужність не використовують. Тут поставлено тільки 300 корів. Умов для їх утримання не створено.

На комплексі не збудовано кормоцеху. Тваринам дають не підготовлені корми.

У колгоспі є кілька інженерів. Та, на жаль, вони на комплексі не бувають. І не дивно, що тут механізми працюють з перебоями. Механізатори не завжди вчасно доставляють корми.

Головний зоотехнік колгоспу Л. І. Худякова знає, що в передових господарствах телиць на 5—7-у місяці тільності переводять у комплекси, утримують безприв'язно на глибокій підстилці і привчають до машинного доїння. На жаль, вона не вживає заходів, щоб досвід передовиків запровадити в своєму господарстві. Як наслідок, корів, що розмістили в комплексі, перестали доїти апаратами. По суті впровадження промислової технології виробництва молока звели в господарстві нанівець.

Сподіваємося, що правління колгоспу подбає, щоб комплекс працював високопродуктивно, на повну потужність.

Д. ТІТЕНСЬКИЙ,
А. ПОНОМАРЕНКО
— позаштатні кореспонденти.

Виробництво молока, м'яса, яєць

ДАНІ РАЙОННОГО ІНФОРМАЦІЙНО-ОБЧИСЛЮВАЛЬНОГО ЦЕНТРУ ЗА СТАНОМ НА 1 БЕРЕЗНЯ 1981 РОКУ.

(Перша графа — надоєно молока в кілограмах від кожної корови, друга — вироблено молока в центнерах на сто гектарів угідь, третя — реалізовано м'яса в центнерах на сто гектарів угідь, четверта — одержано яєць на сто гектарів зернових, п'ята — одержано яєць від кожної курки-несучки):

«Заповіт Леніна»	319	15	26	249	10
«Прогрес»	305	39	9	—	—
ім. Леніна	278	54	9	10537	13
«Прапор комунізму»	261	53	7	230	6
ім. В. Ульянова	257	49	7	63412	31
«Червоний прапор»	249	52	5	922	15
«Росія»	241	29	22	517	15
ім. Енгельса	240	19	8	718	13
«Україна»	237	25	15	893	23
«Ленінським шляхом»	232	50	12	9248	26
«Перемога»	207	42	2	2295	23
ім. Шевченка	198	14	0,2	—	—
ім. Петровського	183	19	30	—	—
ім. Калініна	178	34	9	543	10
ім. Димитрова	169	34	4	—	—
ім. Фрунзе	169	33	5	207	9
ім. Свердлова	141	30	3	3909	30
ім. Карла Маркса	133	26	1	—	—
ім. Кірова	128	21	2	27990	21
По колгоспах	**210**	**33**	**8**	**4985**	**22**
РАДГОСПИ					
Цукрокомбінат	418	86	8	—	—
Кінзавод	339	44	5	—	—
«Шарівський»	299	59	14	—	—
«Більшовик»	259	47	32	176	5
Радгосп-технікум	219	45	10	9275	19
ім. Гагаріна	199	48	10	1373	9
По району	**225**	**37**	**8**	**4497**	**21**

В Основних напрямах економічного і соціального розвитку СРСР на 1981—1985 роки і на період до 1990 року, які затверджені XXVI з'їздом КПРС, підкреслено, що тваринництво — ударний фронт на селі. Перед працівниками ферм висунуте завдання — добитись значного збільшення виходу продукції з кожної голови худоби, рішуче поліпшити відтворення стада і збереження поголів'я.

Як же виконується ця програма в господарствах нашого району? Квартальний план відтворення поголів'я великої рогатої худоби і свиней здійснено на 101 процент, птиці — на 145 процентів. План відтворення поголів'я овець виконано лише на 95 процентів.

Не впорались з завданням по відтворенню поголів'я великої рогатої худоби колгоспи «Заповіт Леніна», «Прогрес», імені Кірова, імені Фрунзе, Шарівський бурякорадгосп і радгосп-технікум. В десяти колгоспах та радгоспах утримують менше плану корів.

Не вистачає до плану свиней в колгоспах імені Шевченка, «Росія», імені Петровського, імені Калініна, в кінзаводі та Шарівському бурякорадгоспі. Строкаті показники і по відтворенню поголів'я птиці. В колгоспах «Прапор комунізму», імені Шевченка, «Росія», імені Карла Маркса мають тільки 48—66 процентів курей до плану.

За два місяці по району одержано телят на 21 процент менше, ніж за такий же період минулого року. Зменшився приплід від корів. А це призвело до зниження надоїв молока. На 50—180 телят менше одержано у колгоспах «Червоний прапор», імені Свердлова, «Перемога», імені Карла Маркса, імені Фрунзе, в Шарівському бурякорадгоспі та радгосп-технікумі.

За перший тур опоросів у колгоспах «Прапор комунізму», «Червоний прапор», «Ленінським шляхом» одержано по 7—12 поросят на основну свиноматку, а в колгоспах імені Карла Маркса, імені Шевченка, «Росія», Шарівському бурякорадгоспі тільки по 1,2—1,7 поросяти.

Не все гаразд в ряді господарств і з збереженням поголів'я. В колгоспах імені Фрунзе, імені Леніна та радгоспі-технікумі загинуло по кілька голів великої рогатої худоби. У колгоспі імені Шевченка за два місяці загинуло 243 свиней, що становить 12,5 процента від наявної кількості. Вкрай незадовільно дбають про збереження тварин у радгоспах імені Гагаріна, «Більшовик», у колгоспі «Перемога».

З квартальним планом виробництва молока район впорався за два місяці на 52 проценти, реалізації м'яса — на 53 і виробництва яєць — на 53 проценти.

Але колгоспи імені Свердлова, імені Димитрова, імені Карла Маркса та інші здійснили план виробництва молока на 37—31 процент. Колгоспи імені Калініна, «Перемога», імені Шевченка, імені Карла Маркса квартальний план реалізації м'яса виконали всього на 2—17 процентів.

Керівники господарств, спеціалісти, партійні організації повинні взяти під неослабний контроль виробництво продуктів тваринництва і забезпечити виконання планів.

Партійне життя

Відповідальність і контроль

Партійна організація фабрики індивідуального пошиття та ремонту одягу активно втручається у різні сторони життя виробничого колективу. Тут нерідко заслуховують звіти комуністів про виконання ними вимог Статуту КПРС.

Не все ладилось у бригаді швей з ательє «Шахтарочка». Цей колектив часто не виконував доведених планів. Та й бригадир Г. Г. Абуткова не завжди правильно вирішувала ті чи інші виробничі питання. За сім місяців минулого року цей колектив надав послуг населенню на 1820 карбованців менше, ніж передбачалося планом. Таке становище не могло не стривожити партійну організацію. Звіт комуніста Г. Г. Абуткової заслухали на засіданні партійного бюро фабрики. Члени бюро глибоко вникли в стан справ у цьому колективі, дали бригадиру цінні поради, необхідну допомогу. І це пішло на користь. Бригада почала працювати значно краще, виконала завдання десятої п'ятирічки. Непогано трудиться колектив і в нинішньому році. Змінила своє ставлення до роботи Г. Г. Абуткова. Глибше вникає у виробничі процеси, підтримує добрі починання членів бригади, націлює їх на виконання доведених завдань.

Партійна організація фабрики дбає і про поширення та впровадження передового досвіду. Бригада С. І. Маркової з ательє «Силует» впровадила у виробництво передові методи обробки під час пошиття верхнього чоловічого одягу. На цьому процесі ліквідовано ручну працю. Своїм досвідом бригада поділилася з колегами з ательє «Шахтарочка».

Але в роботі партійної організації підприємства є й недоліки. Недостатньо уваги приділяється ідейно-виховній роботі в колективі. На фабриці не проводяться ідеологічні наради. Недостатньо здійснюється контроль за виконанням партійних доручень комуністами.

Практика переконує, що успіху добиваються ті партійні організації, які постійно опираються в своїй роботі на громадські організації, дбають про поліпшення їх діяльності, всіляко підтримують ініціативу. А партійна організація фабрики мало уваги приділяє роботі громадських організацій, і, зокрема, роботі комітету комсомолу, жіночої ради. Тож і не дивно, що в цих організаціях занедбана робота. А вони могли б подати значну допомогу партійній організації в мобілізації трудівників фабрики на виконання планових завдань і взятих соціалістичних зобов'язань, у вихованні робітників, інженерно - технічних працівників і службовців у дусі вимог морального кодексу будівників комунізму.

А. ПАЦЮК,
слухачка Одеської Вищої партійної школи.



Бондар шостого розряду Василь Терентійович Александриков працює на овочевій базі міськзмішторгу дванадцять років. Він добросовісно ставиться до своїх обов'язків.

На знімку: ударник комуністичної праці В. Т. АЛЕКСАНДРИКОВ за роботою.

Фото М. ПАЛЬЧИКА.

Досягнуте не межа

Центральний Комітет ВЛКСМ підбив підсумки огляду комсомольських організацій «Рішення XXV з'їзду КПРС — в життя». Червоними Прапорами ЦК ВЛКСМ за успіхи в комуністичному вихованні молоді нагороджено 356 міських комітетів комсомолу країни, серед них — Олександрійська міська комсомольська організація.

Ряд первинних комсомольських осередків нагороджені пам'ятними вимпелами ЦК ВЛКСМ. Серед них комсомольська організація електромеханічного заводу імені XXV з'їзду КПРС (секретар комітету С. Кожа), комсомольська організація фабрики діаграмних паперів (секретар комітету комсомолу О. Єрмаков), педучилища (секретар комітету комсомолу Т. Рудакова), учбово-виробничого підприємства УТОС (секретар комітету комсомолу А. Веременко), шахти «Світлопільська» (секретар комітету комсомолу В. Григораш), СШ № 2 (секретар комсомольської організації В. Хорольська).

Вагомий здобуток у гірників комсомольсько-молодіжної бригади шахти «Світлопільська», якою керує кавалер ордена Трудового Червоного Прапора В. А. Прохоренко, а групкомсоргом О. Касаткін. В республіканському змаганні шахтарських молодіжних колективів ця бригада зайняла третє місце.

На передз'їздівській вахті широкого розмаху набуло індивідуальне змагання. Традиційно проводяться змагання за звання «Кращий молодий робітник своєї професії». В ньому вибороли першість шліфувальник брикетної фабрики «Байдаківська» М. Мурашов, помічник машиніста екскаватора розрізу «Морозівський» В. Учакін.

Молоді виробничники електромеханічного заводу активно включились в творчий пошук нових резервів підвищення продуктивності праці. На виставці науково-технічної творчості молодих у Москві Дипломом і Знаком лауреата виставки нагороджені Л. Пятковська і Н. Ткаченко. Лауреатами конкурсів стали О. Фоменко, В. Стадниченко, В. Маркова, О. Руденко.

Комсомольсько-молодіжна бригада електрослюсарів-ремонтників заводу підйомно - транспортного устаткування, яку очолюють старший майстер М. Щербина та групкомсорг В. Середа, достроково ввела в дію 9 трансформаторних підстанцій нового пускового комплексу. Колектив ремонтників носить звання бригади комуністичної праці.

Комсомольці заводу М. Терещенко, А. Кулик, Н. Андрієнко в соціалістичному змаганні на честь форуму комуністів завоювали право підписати рапорт XXVI з'їздові КПРС. Микола Терещенко нагороджений срібним значком ЦК ВЛКСМ «Молодий гвардієць п'ятирічки». Анатолій Кулик і Ніна Андрієнко одержали бронзові значки.

На м'ясокомбінаті працює три комсомольсько-молодіжні колективи. Переможцями змагання на честь з'їзду партії стали члени бригади, де бригадиром Т. Сікорака, групкомсоргом М. Касеєва. 17 комсомольців підтвердили звання ударника комуністичної праці. 23 комсомольцям присвоєно це високе звання.

Комсомольська організація фабрики індивідуального пошиття і ремонту одягу внесла свій вклад у виконання десятої п'ятирічки. В авангарді змагання ідуть Н. Плюкало, Р. Згурко, Т. Піскун, Л. Масич, С. Луценко та інші. Ніна Плюкало виборола звання «Кращий молодий робітник за професією».

Колектив фабрики за високі виробничі показники відмічений дипломом обкому Компартії України.

Гідно зустріли XXVI з'їзд КПРС молоді виробничники учбово-виробничого підприємства УТОС. Комсомольсько - молодіжний колектив, де секретарем комсомольської організації депутат міської Ради народних депутатів Л. Кривопляс, план 1980 року виконав до 63-ї річниці Великого Жовтня, до дня з'їзду виконав завдання двох місяців 1981 року. Завоювали право підписать рапорт XXVI з'їзду КПРС молоді виробничники Н. Турчина, Н. Руденко, Л. Рябошапка, Л. Соболева, Е. Шляхтич.

Нині у молодіжних колективах міста набирає широкого розмаху змагання за успішне перетворення в життя накреслень XXVI з'їзду КПРС.

І. ДОБРЯНСЬКИЙ,
завідуючий відділом міськкому комсомолу.

Вахта брикетників

Успішно трудяться в нинішньому році брикетники фабрики «Димитровська». Виробниче завдання за лютий перевиконано. Вироблено понад план 886 тонн брикету.

Особливо відзначилася зміна, яку очолює В. С. Литвинюк, та зміна під керівництвом П. М. Солонини. Свої виробничі завдання колективи виконали на 102,1 процента.

А. ПЕТРОВ.

Рейд

Дорожити часом

Влітку минулого року будівельники управління № 3 тресту «Олександріяважбуд» розпочали споруджувати типову середню школу на 1568 учнів в новому житловому масиві, що виростає на місці колишньої Новопилипівки. Строк будівництва об'єкта — 12 місяців.

У IV кварталі торік було зроблено фундамент основного приміщення, і генпідрядник передав об'єкт під монтаж стін. Бригада монтажного управління вирішила працювати за підрядним методом. Та в результаті численних неув'язок цей хороший задум не вдалося втілити в життя. То одна, то інша причини стримували хід робіт. Стримуються вони і сьогодні.

Коли ми прибули на об'єкт, частина робітників з монтажного управління вешталася без діла.

— Вся біда в тому, — пояснили монтажники, — що збірні конструкції постачають на об'єкт не в повному комплекті. От і доводиться вести монтаж вибірково, витрачаючи чимало часу марно.

Повністю припинили роботу на монтажі другого блоку приміщення. Колони виготовлені з відхиленням від проекту. До того ж ставити їх ніяк, доки не підвезуть інших конструкцій. Отже, знову на заваді некомплектність. У монтажників є чимало і своїх причин, які гальмують роботу. Скажімо, слідом за монтажем основні залізобетонні конструкції треба замоноліч увати, тобто в місцях з'єднань замуровувати розчином із щебенем. Для цього спеціально встановили бетономішалку. Але вона стоїть без дії. Монтажникам не підвозять ні щебеню, ні піску, ні інших необхідних матеріалів.

Ще одне відчутне гальмо — відсутність другого інвентарного кондуктора. Це спеціальна металева рама для закріплення колон. Якби вона була, бригада могла б у півтора рази прискорити монтажні роботи.

Про всі ці факти добре відомо начальнику монтажного управління Б. І. Коваленку і керуючому трестом «Олександріяважбуд» Г. В. Кондратенку. Та, на жаль, не поспішають вони створити на об'єкті необхідні умови праці для людей.

НА ПУСКОВИХ БУДОВАХ

На майданчику повинні працювати три баштові крани. Тільки таким чином можна забезпечити вчасну подачу конструкцій на всі робочі місця. Діють же тільки два крани, один з яких працює в обмеженому секторі тому, що колії не прокладені на всю передбачену довжину.

Крім того, крани часто виходять з ладу, оскільки за ними не налагоджено відповідного технічного догляду.

Через порушення почерговості виконання робіт, неузгодженості дій між учасниками будівництва, виникають додаткові труднощі. Так, монтажники на східному крилі приміщення поставили блоки, вклали плити перекриття, а мулярам потім довелося на носилках за кілька десятків метрів носити цеглу і розчин, щоб змурувати перестінки. Бо вже не можна було за лічені хвилини подати матеріали до місця краном.

Тут перше слово має бути за генпідрядником, будуправлінням № 3. Це його колектив повинен забезпечувати субпідрядникам фронт і умови роботи, виконувати роль диригента. Але, як виявляється, і генпідрядник далеко не все робить так, як вимагається. І в цьому вина не тільки його.

— Щодня ми замовляємо на заводі залізобетонних виробів по три кубометри розчину, — розповів майстер третього будуправління В. І. Коваль. — Нам повинні постачати 1,5 кубометра на 8 годин ранку і скільки ж на 13.00. Але так не було ще ні разу.

Справді, з розчином проблема. Підвозять його лише на 11—12 годин дня, а іноді взагалі не забезпечують замовленої кількості. Ось через це монтажники часто випереджають мулярів, перекривають їм шлях подачі розчину і цегли до робочих місць.

Звичайно, це далеко не всі причини, що заважають будівельникам нормально працювати. Щоб прискорити роботи на спорудженні школи, керівникам тресту і управління виробничо-технологічної комплектації треба більше дбати про комплектне постачання матеріалів, налагодити чітку дію механізмів і допоміжних засобів на об'єкті, виробити чіткий графік ведення робіт усіх видів.

Щоб завершити будівництво школи в намічений строк, необхідно виконати будівельно-монтажних робіт на 810 тисяч карбованців. За два місяці їх виконано на 110 тисяч карбованців при плані 176 тисяч. Це мусить насторожити будівельників.

Рейдова бригада: Є. МЕРКУЛОВ — завідуючий позаштатним відділом будівництва міського комітету народного контролю, М. ЛИСЕНКО — бригадир монтажників, М. ТРУХАНОВ — кореспондент-організатор місцевого радіомовлення, В. КОЛЕСНИКОВ — кореспондент газети «Ленінський прапор».

Редактор
Х. СОКОЛОВСЬКИЙ.

ЛЕНІНСЬКИЙ ПРАПОР
3 стор. 13 березня 1981 р.

Про заходи по охороні водопровідно-каналізаційних мереж та споруд і забезпеченню питною водою населення, установ та промислових підприємств міста і селищ

Загальнообов'язкове рішення № 59 міської Ради народних депутатів від 18 лютого 1981 року

Для впорядкування постачання питної води населенню, підприємствам та установам міста у відповідності з правилами користування комунальними водопроводами та каналізацією в містах і селищах УРСР міська Рада народних депутатів рішає:

1. Затвердити такі норми витрати води для населення, підприємств та установ:

Об'єкти витрат води	Одиниці споживання	Норм. витр. води, л. на добу
Житлові будинки, лікувальні та дитячі установи		
Будинки житлові квартирного типу с водопроводом і каналізацією, без ванн	1 мешканець	110
Те ж, з газифікацією	—»—	125
Будинки житлові квартирного типу з водопроводом і каналізацією, з ваннами і водопідігрівачами на твердому паливі	—»—	150
Те ж, з газовими водопідігрівачами	—»—	200
Те ж, з швидкодіючими газовими водопідігрівачами і багатотечним водорозбором	—»—	250
Будинки житлові квартирного типу з водопроводом, каналізацією, газом і централізованим гарячим подопостачанням.	—»—	400
Гуртожитки без душових	—»—	75
Гуртожитки з душовими	—»—	100
Те ж, з душовими, їдальнями і пральнями	—»—	120
Лікарні, санаторії загального типу та будинки відпочинку з загальними ваннами і душовими	1 ліжко	300
Лікарні і санаторії з грязеводолікуванням	1 ліжко	500
Поліклініки і амбулаторії	1 хворий	15
Дитячі ясла-садки з цілодобовим перебуванням дітей	1 дитина	100
Дитячі ясла-садки з денним перебуванням дітей	—»—	75
Аптеки	1 кран за год.	60
Адміністративні громадські та учбові заклади		
Адміністративні будинки	1 працівник	15
Кінотеатри	1 місце	5
Клуби	1 відвідувач	10
Учбові заклади та загальноосвітні школи	1 учень та викладач	20
Школи інтернати	1 місце	220
Комунальні та спортивні підприємства		
Лазні (без плавальних басейнів)	1 відвідувач	180
Плавальні басейни:		
а) поповнення;	процент від об'єму басейну	15
б) спортсмени;	1 людина	100
в) глядачі.	1 місце	3
Душові павільйони		
Вбиральні загального користування в населених місцях	1 унітаз (за добу)	600
Те ж, у вокзалах	—»—	1000
Перукарні	1 умивальник (на годину)	10
Торговельні установи та гаражі		
Їдальні та ресторани	1 блюдо	12
Чайні всіх типів, кафе, кондитерські	1 кран (на годину)	300
Гаражі з водопроводом:		
а) легкових машин;	1 машина за добу	400
б) вантажних машин	—»—	600
Індивідуальні стоянки легкових автомашин	1 помивка	60
Індивідуальні стоянки мотоциклів	—»—	25
Худоба і птиця		
Корови дійні	1 голова (на добу)	80
Воли і нетелі	—»—	50
Молодняк великої рогатої худоби до 2-х років	—»—	30
Телята до шести місяців	—»—	20
Робочі коні	—»—	60
Коні племінні і конематки	—»—	80
Жеребці	—»—	70
Коні молодняк до півтора року	—»—	4,5
Вівці	—»—	10
Свиноматки з приплодом	—»—	60
Свині дорослі	—»—	25
Свині молоді до чотирьох місяців	—»—	15
Кролі	—»—	3
Птиця	—»—	1,25
Поливка вулиць, зелених насаджень та інші витрати води		
Механізоване миття вдосконалених покриттів вулиць та проїздів	1 м² (за одну помивку)	1,5
Механізоване поливання вдосконалених покриттів вулиць та проїздів	—»—	0,4
Поливання вручну (з шлангів) удосконалених покриттів вулиць та проїздів	—»—	0,5
Поливання зелених насаджень парків	1 м² (за одну помивку)	4
Поливання газонів та квітників	—»—	6
Поливання теплиць грунтових	1 м² (за добу)	15
Поливання теплиць стелажних зимових, парників усіх типів і утеплений грунт.	—»—	6
Поливання окремих дерев	за добу	15
Фонтани малі	1 фонтан (за годину)	10000
Фонтани середні	—»—	25000
Вуличні водорозбірні колонки	1 мешканець (на добу)	60
Уборни міста і уборни загального користування	1 м² (на добу)	350
На капітальний і поточний ремонт будинку:		
а) при малярних роботах;	на 1 маляра (за день)	125
б) при штукатурних і кам'яних роботах;	на 1 штукатура та муляра (за день)	250
в) на промивання грунту при присипці канав, при прокладанні газових труб;	на 1 погонний метр	60
г) те ж, водопровідних труб;	—»—	130
д) те ж, каналізаційних труб.	—»—	160
На одну торговельну точку по торгівлі газованої води і сатураторний візок	за добу	2400
Те ж, квасу	—»—	800
В їдальнях на один водорозбірний кран	за 1 годину роботи	300
На утримання місць загального користування (вестибюль, східцеві клітки)	на 1 м² підлоги клітки	12
Затрати води для двірників в житлових будинках з водопроводом та каналізацією без ванн	на 1 людину (за добу)	80
Те ж, з газифікацією	—»—	100
Те ж, в житлових будинках з водопроводом та каналізацією, з ваннами та дров'яними колонками	—»—	110
Те ж, з газифікацією	—»—	165
Те ж, з центральним гарячим водопостачанням	—»—	200

2. Затвердити ліміти водоспоживання промисловим підприємствам міста.

3. Зобов'язати керівників підприємств, організацій та установ:

а) суворо дотримуватися лімітів на питну воду, не допускаючи її перевитрати;

б) здавати в експлуатацію нові об'єкти лише при наявності водомірного устаткування;

в) утримувати внутрішні водопровідні мережі, колодязі і підвальні приміщення, де встановлена водомірна та інша арматура, справними і в належному санітарному стані;

г) забезпечити вільний і зручний доступ до водомірної арматури;

д) протягом 1981—82 років перейти на зворотне водопостачання;

е) при проведенні будь-яких будівельних, ремонтних або земляних робіт у місцях розташування водопровідно-каналізаційних трубопроводів і споруд абонент зобов'язаний погодити можливість проведення цих робіт з управлінням водоканалізації і виконати всі його вказівки, спрямовані на збереження споруд водопроводу і каналізації.

4. Зобов'язати абонентів індивідуального сектора, які не мають водомірів, встановити їх протягом трьох місяців;

Довести до відома керівників підприємств, установ і організацій, а також населення міста і селищ, що:

а) у відповідності з листом Держкомітету цін СРСР від 30 жовтня 1978 року № 10-75/3750 підприємствам та установам за перевитрату води понад ліміт нараховується п'ятикратна оплата;

б) згідно з правилами користування комунальними водопроводами та каналізаціями у містах і селищах УРСР, якщо не встановлені у визначені строки засоби водомірного обліку забирання води підприємствами, організаціями, установами та абонентами індивідуального сектора визначатиметься по пропускній спроможності труби вводу при швидкості руху води 2 м/сек.;

в) абоненти зобов'язані охороняти споруди міських водопровідних і каналізаційних мереж і слідкувати в межах своїх домоволодінь за збереженням люків, гідрантів, вказівних табличок, захищати від пошкоджень та заморожування водомірні вузли, дворові та домові водопровідні та каналізаційні мережі, очищати від снігу кришки колодязів, оберігати від пошкоджень засувки і вентилі, слідкувати за цілісністю пломб, вивішувати у своїх управліннях, а також біля водомірів таблички з зазначенням адреси і телефону управління водоканалізації;

г) при виявленні пошкоджень або несправностей зовнішніх мереж водопроводу та каналізації, водопровідних вводів та каналізаційних випусків з домоволодінь, абонент зобов'язаний негайно огородити аварійні місця і сповістити управління водоканалізації в будь-який час.

5. Заборонити виробничому управлінню водопровідно-каналізаційного господарства, підключати до водопровідної мережі об'єкти та абонентів індивідуального сектора без засобів обліку забирання води.

6. Категорично забороняється:

а) мити автомашини, підводи, заливати цистерни та бочки з вуличних водопровідних колонок загального користування та гідрантів;

б) поливати з міського водопроводу городи, подвір'я та вулиці;

в) самоправно підключатись до міського водопроводу підприємствам, будовам, організаціям та домовласникам без дозволу управління водоканалу;

г) всім, крім робітників управління водоканалізації, відкривати люки колодязів, спускатись в них, регулюючи засувки, а також проводити будь-які роботи на вуличних водопровідних і каналізаційних мережах.

За порушення цього загальнообов'язкового рішення адміністративна комісія при виконкомі міської Ради народних депутатів застосовує одне з таких стягнень: попередження, громадську догану або штраф на громадян в розмірі до 10 крб., на службових осіб — до 50 крб.

Громадяни, а також службові особи, піддані штрафу в адміністративному порядку, мають право оскаржити постанову про накладення штрафу у міський народний суд у 10-денний строк з дня вручення постанови

Контроль за виконанням цього загальнообов'язкового рішення покласти на міський відділ комунального господарства, виробниче управління водопровідно-каналізаційного господарства, виконкоми селищних Рад народних депутатів та міський відділ внутрішніх справ.

Це рішення набуває чинності через 10 днів після опублікування його в міськрайонній газеті «Ленінський прапор» і діє на території міста Олександрії та селищ Димитрово і Пантаївка на протязі строку дії повноважень Ради цього скликання.

Голова виконкому В. САЄНКО.
Секретар виконкому П. БОЛІЛИЙ.

«ЛЕНИНСКОЕ ЗНАМЯ» — орган Александрийских городского и районного комитетов Компартии Украины, городского и районного Советов народных депутатов Кировоградской области (выходит на украинском языке).

АДРЕСА РЕДАКЦІЇ: Індекс 317900 м. Олександрія, вул. Шевченка, 74.

ТЕЛЕФОНИ: редактора — 2-23-45, відділів: партійного життя — 2-24-33, промисловості — 2-36-63, сільського господарства —2-27 93, відповідального секретаря — 2-35-63, відділу листів — 2-01 43, приймальні — 2-22-32, бухгалтера — 2-27-93.

Олександрійська міська друкарня Кіровоградського облуправління у справах видавництв, поліграфії і книжкової торгівлі. м. Олександрія, вул. Шевченка 81.
Індекс 62065. Спосіб друку високий. Телефони: 2-31-35, 2-34-70. Тираж 27850. Обсяг 1 друк. арк. Зам. № 2019.

ПРОЛЕТАРІ ВСІХ КРАЇН, ЄДНАЙТЕСЯ!

ГАЗЕТА НАГОРОДЖЕНА ПОЧЕСНОЮ ГРАМОТОЮ ПРЕЗИДІЇ ВЕРХОВНОЇ РАДИ УРСР

Ленінський ПРАПОР

ОРГАН ОЛЕКСАНДРІЙСЬКИХ МІСЬКОГО ТА РАЙОННОГО КОМІТЕТІВ КОМПАРТІЇ УКРАЇНИ, МІСЬКОЇ ТА РАЙОННОЇ РАД НАРОДНИХ ДЕПУТАТІВ КІРОВОГРАДСЬКОЇ ОБЛАСТІ

Березень
14
Субота
1981
№ 43 (9067)
Ціна 2 коп
Газета виходить у вівторок, середу, п'ятницю, суботу.

ГАЗЕТА ВИДАЄТЬСЯ З 26 БЕРЕЗНЯ 1919 РОКУ

Відповідальність керівника

У сучасних умовах у багато разів зростає значення дисципліни, значення особистої відповідальності. Особливо — відповідальності господарських, радянських і партійних керівників,

Л. І. БРЕЖНЄВ.

XXVI з'їзд КПРС накреслив грандіозну економічну програму на п'ятирічку. На її здійсненні необхідно зосередити увагу всіх трудящих нашої Вітчизни. Стрижнем економічної політики в сучасних умовах, як підкреслив Л. І. Брежнєв у доповіді на форумі партії, є господарське ставлення до суспільного добра, вміння повністю, доцільно використовувати все, що є у нас.

Розв'язання накреслених завдань великою мірою залежить від рівня керівництва, рівня управління кожним виробничим колективом, кожним підрозділом.

У виробничих колективах Олександрійщини працює велика армія керівників та спеціалістів. Вони мають конкретне коло обов'язків, великі права. Але кожен командир виробництва повинен постійно пам'ятати про свою високу відповідальність перед людьми, за яких йому доручено відповідати перед партією і народом.

Свої розпорядження, пропозиції і зауваження завжди погоджує з вимогами сьогодення, з перспективою на майбутнє директор заводу гірського воску, кандидат технічних наук Б. І. Шнапер. Більше двадцяти років очолює колектив восковиків. Та ніколи не заспокоюється на досягнутому. Завжди в пошуках, завжди радиться з робітниками, підтримує їх ініціативу. Така єдність інженерної думки, здібностей організатора і вихователя мас, уміння запалити людей на творчі пошуки сприяє успішному розв'язанню завдань. Завод працює ритмічно, високопродуктивно, видає якісну продукцію.

Нагромадив чималий досвід мобілізації хліборобів і тваринників на виконання завдань по виробництву продуктів рільництва і тваринництва керуючий відділком колгоспу імені Леніна, Герой Соціалістичної Праці, делегат XXVI з'їзду КПРС В. П. Шеремет. Йому доводиться кожного дня розв'язувати велике коло різних невідкладних господарських питань. І завжди керівник знаходить найкращі шляхи вирішення назрілих проблем.

Можна навести чимало прикладів сумлінного ставлення командирів виробництва до своїх обов'язків. Та непокоїть інше. Адже на сучасному етапі будівництва комунізму не можна задовольнитися успіхами окремих колективів, окремих керівників. Наше сьогодення вимагає від кожного високої свідомої дисципліни, справжнього комуністичного ставлення до праці. Працювати без відстаючих — це вимога нинішнього десятиріччя.

Та не всюди керівники віддають свою енергію, свої здібності мобілізації людей на виконання завдань. У колективах автобази об'єднання «Олександріявугілля», заводу підйомно-транспортного устаткування, авторемзаводу, розрізу «Бандурівський» та ін. на обліку багато керівників підрозділів та інженерно-технічних працівників. Але далеко не всі вони працюють з повною віддачею сил.

У тресті «Олександріявуглебуд» на обліку 246 командирів виробництва, які повинні спрямовувати на виконання завдань 1436 будівельників. Але що можна сказати про ефективність керівництва та організації роботи, коли трест ганебно провалює плани будівельно-монтажних робіт.

У колгоспах «Перемога», імені Шевченка, імені Кірова на керівних посадах по 100—70 працівників. Та результати їх роботи плачевні. Названі господарства не справилися із завданням по виробництву продукції у десятій п'ятирічці. Не виконують завдань по реалізації м'яса та молока і в першому кварталі нинішнього року.

Керівник колективу чи підрозділу зобов'язаний завжди вболівати за доручену ділянку роботи, працювати ретельно, ініціативно, винахідливо. В основі діяльності повинна бути на першому плані практичність і діловитість, прагнення виконати з честю завдання і взяте зобов'язання.

У польоті „Союз Т-4"

Відповідно до програми дослідження космічного простору 12 березня в Радянському Союзі здійснено запуск космічного корабля «Союз Т-4», пілотованого екіпажем у складі командира корабля Героя Радянського Союзу, льотчика - космонавта СРСР полковника Ковальонка Володимира Васильовича і бортінженера Савіних Віктора Петровича.

Програмою польоту передбачається стикування корабля «Союз Т-4» з орбітальним комплексом «Салют-6» — «Прогресс-12». Екіпаж корабля має виконати на борту станції заплановані ремонтно-профілактичні роботи, науково-технічні дослідження та експерименти.

Космонавти товариші Ковальонок і Савіних почувають себе добре і приступили до виконання програми польоту.

(ТАРС).

Заслужена відзнака

Колегія Міністерства сільського господарства СРСР і президія Центрального комітету профспілки працівників сільського господарства підбили підсумки Всесоюзного соціалістичного змагання в буряківництві колгоспів і радгоспів, елітно-насінницьких буряководрадгоспів, дослідних господарств, селекційних станцій і насіннєвих заводів по обробітку та зберіганню насіння цукрових буряків за 1980 рік і постановили:

Визнати переможцями у Всесоюзному соціалістичному змаганні в буряківництві і за забезпечення успішного виконання завдання по збільшенню виробництва та закупівель цукрових буряків і присудити перехідні Червоні прапори Міністерства сільського господарства СРСР і ЦК профспілки працівників сільського господарства з врученням грошових премій в сумі 3 тисячі карбованців кожна:

По Олександрійському району:

колгосп імені ВОЛОДИМИРА УЛЬЯНОВА.



У центральній механічній майстерні радгоспу «Більшовик» Івана Гнатовича Вовка по праву називають майстром на всі руки. Він токар, але проводить і слюсарні роботи.

Не перший рік він тут працює і завжди вносить посильну лепту у вчасну і якісну підготовку техніки до польових робіт. Завдяки його наполегливості, володінню суміжними спеціальностями чимало техніки в майстерні ремонтується без участі механізаторів.

На знімку: І. Г. ВОВК виготовляє на токарному верстаті необхідні для ремонту деталі.

Фото М. ПАЛЬЧИКА.

День політичної інформації

12 березня в нашому місті і районі, як і по всій області, відбувся єдиний політдень на тему «Ленінським курсом миру і комуністичного творення» (про підсумки роботи XXVI з'їзду КПРС). В ньому взяли участь і виступили перед трудящими підприємств і установ, колгоспів і радгоспів, навчальних закладів представники обласного комітету Компартії України, обласної Ради народних депутатів, обласних установ, члени бюро міського і районного комітетів партії, члени виконкомів міської і районної Рад народних депутатів, секретарі парторганізацій підприємств, колгоспів і радгоспів, господарськ керівники, ідеологічний актив.

Політдень пройшов на високому ідейному і організаційному рівні. Трудящі палко схвалювали внутрішню і зовнішню політику нашої партії і Радянського уряду, рішення XXVI з'їзду КПРС.

Присутні на політдні одержали відповіді на запитання, які їх цікавили.

Шахтарі одержали вичерпні відповіді

У проведенні дня політичної інформації на шахті «Світлопільська» взяли участь відповідальні працівники обкому Компартії України, обласної Ради народних депутатів, Олександрійського міськкому партії та міської Ради народних депутатів, керівники підприємства.

Перед початком роботи директор шахти Г. П. Тищенко познайомив гостей з історією підприємства, сьогоденням та перспективами розвитку його.

Політдень відкрив перший секретар міськкому партії В. І. М'яснянкін. З доповіддю про роботу XXVI з'їзду КПРС та завдання по виконанню його рішень виступив заступник голови обласної Ради народних депутатів В. П. Пустовий. На численні запитання шахтарів відповіли завідуючий відділом пропаганди і агітації обкому партії І. П. Оліфіренко, завідуючий промислово-транспортним відділом обкому партії Б. Ф. Суржан, начальник обласного управління внутрішніх справ М. Т. Попов, начальник обласного управління сільського господарства В. А. Маслюченко, керуючий обласною конторою Держбанку М. Ф. Набока, завідуючий обласним відділом охорони здоров'я О. І. Никифоров, завідуючий обласним відділом народної освіти Б. П. Хижняк, уповноважений Ради в справах релігій при Раді Міністрів УРСР по Кіровоградській області С. В. Кріпак, перший секретар обкому комсомолу О. О. Скічко.

В. П. Пустовий побажав трудівникам підприємства нових трудових успіхів по втіленню в життя величних накреслень XXVI з'їзду КПРС.

В. І. М'яснянкін подякував відповідальним працівникам за участь в дні політичної інформації.

М. ВІКТОРОВ.

18 квітня — комуністичний суботник

З високою продуктивністю

В колективах цехів і дільниць електромеханічного заводу відбулися мітинги, на яких приладобудівники гаряче підтримали почин передових підприємств Москви — провести 18 квітня комуністичний суботник, присвячений 111-й річниці з дня народження В. І. Леніна, зробити цей день днем найвищої продуктивності праці.

Ділова і конкретна розмова відбулася в складальному цеху, де начальником О. Ф. Клевак. Секретар парторганізації І. Г. Чубач, електромонтажниця схемниця Т. І. Красюк, наладчиця Л. В. Середа у своїх виступах закликали складальників ознаменувати «червону суботу» ударною працею.

Вирішено, що з 520 членів колективу 492 буде працювати на робочих місцях. Вони протягом зміни складуть 6 трансформаторів, 10 електроприводів, 30 блоків стабілізування, 6 станцій управління для металургійної промисловості та іншу продукцію.

На мітингу в механічному цеху виступили слюсарі М. І. Мороз і А. О. Бабенко, майстер В. І. Овечко та інші. Вони дали слово працювати на суботнику високопродуктивно і закликали товаришів потрудитися по-комуністичному. А заробіток перерахувати у фонд п'ятирічки.

На заводі підрахували, що в суботнику візьме участь 4950 чоловік 2200 виробничників працюватиме на робочих місцях. Вони видадуть продукції на 60 тисяч карбованців. Буде зібрано 10 тонн металолому, висаджено 550 кущів.

У фонд п'ятирічки передбачається перерахувати сім тисяч карбованців.

П. ОЛІЙНИК,
секретар парткому заводу.

П'ЯТИРІЧЦІ — УДАРНУ ПРАЦЮ

Колектив завзятих

Колектив птахівниць колгоспу «Ленінським шляхом» взяв підвищене соціалістичне зобов'язання — одержати від кожної курки-несучки за рік по 170 яєць. Дружно трудяться птахарки. За два місяці вони одержали від кожної несучки по 26 яєць. Валовий збір їх за цей час становить 209 тисяч при квартальному плані 275 тисяч.

Тон у змаганні задає депутат сільської Ради старша птахівниця М. Т. Мармаза. Майже два десятки років беззмінно працює вона на фермі. Набула багатий досвід у роботі і щедро ділиться ним з подругами.

Проявляють наполегливість і птахівниці М. Г. Руденко та С. В. Коропенко.

Колектив ферми дбайливо вирощує молодняк птиці. Зараз тут утримують 13 тисяч курчат. Птахівниці організували цілодобове чергування в брудері, підтримують належний тепловий режим у приміщенні. Вони запровадили опромінювання курчат з допомогою електроламп.

Ферма успішно виконує замовлення держави. Досить сказати, що колгосп уже продав державі більше 200 тисяч яєць при квартальному плані 267 тисяч і реалізував 22 центнери курятини.

За два тижні березня колектив одержав більше 35 тисяч яєць. Чимало їх відправлено на інкубаторну станцію для виведення молодняка птиці для реалізації колгоспам і населенню.

Працюючи над здійсненням накреслень XXVI з'їзду КПРС, колектив птахоферми прагне перевиконати свої соціалістичні зобов'язання.

О. ЄРЕМЕНКО,
сількор.

Рішення треба виконувати

Багатогранна робота виконкому Димитровської селищної Ради народних депутатів охоплює широке коло різних питань: трудова діяльність виробничих колективів, побут, культура, відпочинок мешканців селища та інше. І слід сказати, що планування заходів, звітність про проведену роботу, відповідна документація, завдяки старанням секретаря виконкому Т. І. Давиденко та інших працівників, ведеться акуратно.

Питання, які виносяться на засідання виконкому та на розгляд сесій, завжди актуальні. Рішення по них приймаються майже завжди конкретні, спрямовані на поліпшення роботи підприємств та задоволення соціально-культурних потреб трудящих.

Виконком систематично обговорює питання виконання планів та ходу соціалістичного змагання колективами підприємств сфери обслуговування. Вникає виконком і в роботу навчальних та культурно-освітніх закладів, громадських організацій. Про все це свідчать протоколи засідань і сесій, листи, надіслані керівникам підприємств і організацій, облік виконаних заходів.

Однак значна частина прийнятих рішень залишається на папері. Часто надходять різноманітні папери з виконкому Ради на підприємства і в зворотному напрямку. Тільки користь від цього не завжди є.

Не в усьому винен виконком і голова виконкому Ради Л. О. Карнажук. На вимоги депутатів часто

РАДЯНСЬКЕ БУДІВНИЦТВО

не реагують керівники підприємств.

Не раз виконком влаштовував перевірки роботи, обговорював і виносив конкретні рішення щодо поліпшення роботи магазинів та закладів громадського харчування. Рішення направлялися начальнику відділу робітничого постачання об'єднання «Олександріявугілля» І. О. Дуднику та іншим керівникам. Однак недоліків не усунуто: магазини і зараз працюють з порушенням розпорядку дня, є випадки приховування товарів працівниками прилавка.

Приймалися рішення і про впорядкування руху автобусів. Копії їх направлялися дирекції автотранспортного підприємства № 10011. А віз, як кажуть, і нині там.

Півтора року тому рембудуправління виробничого об'єднання «Олександріявугілля», споруджуючи трасу водогону, зруйнувало тверде покриття центральної вулиці і залишило її невідремонтованою.

Є у виконкомі непогашений план благоустрою селища. В ньому розписано конкретно, хто і в які строки повинен виконати заходи. Скажімо, розріз «Верболозівський» відповідає за селищний парк. Колись це була прекрасна зона відпочинку трудящих. Нині там панує безладдя: загорожа зруйнована, статуї порозбивані, дерева і кущі не підчищені. Виконком запрошував директора розрізу О. В. Варфоломейчука, коли обговорювалося питання благоустрою, але останній, посилаючись на зайнятість у службових справах, не прибув на засідання.

Рада пенсіонерів, група народного контролю, товариський суд, квартальні комітети могли б багато в чому допомогти вирішувати невідкладні питання та втілювати в життя прийняті рішення.

Не використовується і така форма організаційної роботи, як селищні сходи.

Виконкому Ради, народним депутатам слід принциповіше підходити до питань контролю за виконанням власних рішень. В цьому повинні відіграти певну роль також комуністи, активісти Ради та інші громадські організації.

Г. ГОРОБЕЦЬ, С. КАЛАШНИКОВ, К. ЧУБЕНКО, П. ФОМІЧОВ — чергові громадської приймальні «Ленінського прапора».

Створено нове товариство

Кожний колгосп та радгосп має пасіки. Нині в окремих районах створюються великі промислові комплекси, де утримують по 5—10 тисяч бджолосімей. Поряд з цим багато є пасік в підсобних господарствах колгоспників, робітників, службовців, пенсіонерів.

Однак у своїй роботі пасічники-любителі зустрічаються з певними труднощами. Немає умов для підвищення майстерності, не завжди є змога виїхати з пасікою на кочівлю, оцінити кормову базу тощо.

З метою керівництва і сприяння розвитку бджільництва в любительських господарствах створюються добровільні товариства пасічників-любителів: республіканське, обласні та районні. Таке товариство створено і в нашому районі. Воно об'єднує первинні організації пасічників-любителів міста, селищ та сіл району. В своїй роботі товариство керується Статутом, який затверджено на зборах пасічників-любителів.

Недавно відбулась конференція бджолярів. На ній створено раду товариства, обрано президію, яку очолив С. М. Малюк.

І. КОХАН,
заступник голови районного товариства.

На міжнародні теми

Приступ воєнної лихоманки

У той час, коли Радянський Союз робить усе можливе для відвернення загрози війни і зміцнення загального миру, про що переконливо свідчить комплекс надзвичайно важливих зовнішньополітичних ініціатив, висунутих у доповіді Л. І. Брежнєва на XXVI з'їзді КПРС, у США розвивають небувалий мілітаристський психоз. Не минає буквально дня, щоб пентагонівські генерали та інші політикани, які займають керівні пости у Вашінгтоні, не виступали з закликами до нарощування воєнних готувань, до посилення конфронтації з Радянським Союзом, до відмови від досягнутих раніше домовленостей щодо обмеження гонки озброєнь. Намагаючись виправдати цей надзвичайно небезпечний для справи миру курс, у США поширюють байки про так звану «радянську воєнну загрозу», про те, що, мовляв, порушено воєнно-стратегічну рівновагу на користь СРСР. Під цим наскрізь фальшивим приводом верховоди воєнно-промислового комплексу і реакційна американська вояччина вимагають від уряду президента Р. Рейгана дедалі більших коштів на створення найновіших знарядь смерті і руйнування.

Ці вимоги знаходять дуже прихильний відгук у нинішньої вашінгтонської адміністрації, яка цими днями попросила у конгресу додатково виділити майже 33 мільярди доларів на збільшення воєнного бюджету. Воєнні витрати США становитимуть у 1981 році майже 178 мільярдів доларів, а в 1982-му — понад 222 мільярди доларів. Як повідомило агентство Ассошіейтед Пресс, Пентагон намітив уже близько 450 нових воєнних програм. Вони передбачають, зокрема, створення ракетно-ядерних систем, літаків, танків, інших видів сучасної бойової техніки, розробку і нагромаджування хімічної зброї та інших варварських засобів масового знищення. Намічено також збільшення чисельності американських військових кораблів з 456 до 600. Як відверто визнала газета «Вашінгтон пост» США мають намір розширити присутність своїх військово-морських сил в усіх районах світу.

Під пропагандистським прикриттям розглагольствувань про «відставання» США від СРСР, про міфічну «радянську загрозу» Вашінгтон намагається зламати воєнно-стратегічну рівновагу, що склалась у світі, і добитися воєнної переваги над нашою країною і соціалістичною співдружністю в цілому. Тоді, розраховують американські стратеги, вони могли б проводити щодо СРСР горезвісну політику «з позиції сили», диктувати йому свою волю. Але ці розрахунки, цілком очевидно, побудовані на піску. Радянський Союз і його союзники мають усе необхідне, щоб дати відсіч будь-яким агресивним підступам імперіалізму проти них.

Як підкреслив Л. І. Брежнєв у доповіді на XXVI з'їзді КПРС, «намагатися перемогти один одного в гонці озброєнь, розраховувати на перемогу в ядерній війні — це небезпечне безумство». «Воєнна загроза над США, як і над усіма іншими країнами світу, справді, нависла, — сказав Л. І. Брежнєв. — Але її джерело — не Радянський Союз, не його міфічна перевага, а сама гонка озброєнь, напруженість, яка зберігається в світі. З цією справжньою, а не мнимою загрозою ми готові боротися — пліч-о-пліч з Америкою, з європейськими державами, з усіма країнами нашої планети».

М. ЧИГИР,
оглядач ТАРС.



Чернівці. Майже чверть століття працює на машинобудівному заводі імені Ф. Е. Дзержинського токар О. Т. Сопрович. Він досконало оволодів спеціальністю і передає свій досвід молоді. Олександр Терентійович підготував десятки токарів, а тепер навчає свого сина Олександра, верстат якого стоїть поруч з його верстатом.

Олександр Терентійович прищеплює молодим робітникам любов до праці, допомагає швидко освоїтися в колективі, вчить сумлінно працювати, показує приклад у роботі. О. Т. Сопрович достроково виконав завдання десятої п'ятирічки. Ударна праця передовика відзначена орденом Трудового Червоного Прапора.

На знімку: О. Т. Сопрович з сином Олександром.

(Фотохроніка РАТАУ).

ЛЕНІНСЬКИЙ ПРАПОР
2 стор. 14 березня 1981 р.

Офіційний відділ

Вирощуванню кукурудзи — індустріальну технологію

Виконком районної Ради народних депутатів заслухав і обговорив доповіді головних агрономів і головних інженерів колгоспів імені Шевченка, імені Карла Маркса, імені Фрунзе О. О. Тищенка та В. Д. Артюха, І. М. Озірного та В. І. Нагорняка, М. С. Гончаренка та М. О. Романенка про готовність до вирощування кукурудзи на індустріальній основі. Відзначено, що правління згаданих колгоспів, головні спеціалісти цьому питанню не приділяють належної уваги. Тут не виконують постанови бюро райкому Компартії України «Про заходи по прискоренню впровадження індустріальної технології вирощування кукурудзи на зерно в 1981—1985 роках» та рішення райвиконкому «Про завдання по виготовленню волокуш-вирівнювачів та клапанів-відсікачів».

У колгоспі імені Шевченка не виготовлено жодної волокуші-вирівнювача при завданні 20. Площі за механізованими ланками не закріплені. Ланки досі не вкомплектовані необхідною технікою. Відсутні пристрої для приготування, внесення і загортання в грунт добрив та гербіцидів. Обприскувачі та підживлювачі-обприскувачі знаходяться в неробочому стані. Не організовано навчання членів ланок по вивченню індустріальної технології.

Аналогічне становище і в колгоспах імені Карла Маркса та імені Фрунзе.

Не виконує завдання по виготовленню волокуш-вирівнювачів та клапанів-відсікачів і райсільгосптехніка, де керуючим М. М. Біленко.

Виконком визнав роботу правлінь колгоспів імені Шевченка, імені Карла Маркса та імені Фрунзе, які очолюють М. Г. Сулименко, В. В. Паламарчук та П. П. Перебийніс, по підготовці до вирощування кукурудзи на зерно за індустріальною основою незадовільною.

На головного агронома колгоспу імені Шевченка О. О. Тищенка та головного інженера В. Д. Артюха за невиконання постанови бюро райкому Компартії України та рішення райвиконкому накладено стягнення.

Головних агрономів та головних інженерів колгоспів імені Карла Маркса та імені Фрунзе І. М. Озірного і В. І. Нагорняка, М. С. Гончаренка і М. О. Романенка попереджено і зобов'язано негайно вжити заходів.

Правління згаданих колгоспів зобов'язано виготовити необхідну кількість волокуш-вирівнювачів і клапанів - відсікачів та підготовити агрегати для внесення гербіцидів у грунт.

Запропоновано укомплектувати механізовані ланки по вирощуванню кукурудзи кадрами та технікою, організувати вивчення механізаторами індустріальної технології, завершити розробку технологічних карт вирощування кукурудзи на зерно.

З СВЯТОМ, ПОБУТОВИКИ І КОМУНАЛЬНИКИ!

Рішення XXVI з'їзду КПРС—в життя

З поглядом у перспективу

Міськпобуткомбінат за п'ятирічку повинен збільшити обсяг побутових послуг у 1,5 раза. Щоб справитися з цим, необхідно використати всі резерви, адже населенню треба надати побутових послуг майже на 1 мільйон карбованців більше, ніж за минулу п'ятирічку.

Трудівники міськпобуткомбінату уже приступили до реалізації цього завдання. Здійснюємо заходи, які допоможуть значно розширити окремі види послуг без додаткового залучення людських ресурсів.

У четвертому кварталі цього року пустимо в дію автоматичну лінію для прання білизни. Потужність цієї лінії — 3 тонни білизни за зміну. Обслуговуватимуть її лише 6 операторів. Таким чином ми вивільнимо 32 робітники, яким буде надано роботу на інших ділянках виробництва. Приміщення пральні № 1 реконструюємо під пральню для самообслуговування.

Незабаром стане до ладу лазня оздоровчого типу, де мешканцям міста надаватиметься чимало послуг. У загальних відділеннях будуть басейни. В приміщенні лазні працюватиме перукарня, пункт по прийманню білизни для прання та ін.

Назріла необхідність спорудити в нашому місті будинок побуту. Зрозуміло, що з пуском його в експлуатацію вдасться розв'язати багато проблем, які нині є вузьким місцем в роботі міських побутовиків.

Нерідко доводиться чути справедливі нарікання від трудящих на те, що в окремих мікрорайонах міста недостатньо об'єктів служби побуту. Це завдання допоможе успішно вирішити сітка комплексних приймальних пунктів, які передбачаємо відкрити в Північному та Перемозькому мікрорайонах, на площі Кірова, а також на окремих великих підприємствах.

За роки п'ятирічки плануємо впровалити близько 150 одиниць нового технологічного обладнання, 30 нових видів послуг, модернізувати наявні і впровадити нові технологічні процеси.

Всі ці заходи допоможуть у значній мірі звільнити мешканців міста і селищ, а особливо жінок, від малопродуктивної домашньої праці, вивільнять їм час для виховання дітей, культурного дозвілля.

С. ЧЕРВІНСЬКИЙ,
головний інженер міськпобуткомбінату.

Про людей хороших

НАШ СТОЛЯР

Більш як чверть століття Микола Павлович Журба працює столяром в першій житлово-експлуатаційній конторі міськвиконкому. Чимало мешканців комунальних будинків знають цю скромну, невтомну людину. В багатьох квартирах виконував він ремонтні роботи, давав поради про те, як краще зберігати житло. Мабуть, не знайдеться в ЖЕК будинку, де б не працював Микола Павлович. Адже професія столяра — одна з провідних у нашому великому господарстві.

М. П. Журба не тільки сам відмінно виконує роботу, а й щедро ділиться набутим досвідом з молоддю. Багатьох навчив він секретів столярної справи.

За людяність, скромність завзятість у роботі поважають у нашому колективі ветерана війни і праці М. П. Журбу. Його неодноразово обирали депутатом міської Ради народних депутатів.

У Миколи Павловича — два сини. Обом він зумів прищепити любов до праці. Василь працює ковалем на рудоремонтному заводі. Його визнано кращим за професією. На цьому ж підприємстві працює термістом і другий син — Сергій. І в нього батьківський почерк у роботі.

Чимало прожив на світі М. П. Журба, чимало добра зробив людям. Батьківщина достойно оцінила його ратний і трудовий шлях. У Миколи Павловича є кілька бойових нагород, в тому числі медалі «За відвагу», «За бойові заслуги». До них прибавились і нагороди за звитяжну працю: медалі «За трудову доблесть» та Ленінська ювілейна, три знаки «Переможець соціалістичного змагання», Почесна грамота обкому Компартії України та облвиконкому. В день нашого традиційного свята хочеться від усієї душі поздоровити ветерана, побажати йому нових трудових звершень.

О. ПИЛИПЕНКО,
начальник ЖЕК № 1 міськвиконкому.

На знімку: М. П. ЖУРБА.
Фото М. ПАЛЬЧИКА.



Перші кроки

Житлово-експлуатаційна контора № 2 міськвиконкому існує близько двох років. Звичайно, ми ще переживаємо так звані труднощі становлення. Але вже можна сказати, що наш ЖЕК проводить значну роботу по поліпшенню експлуатації та збереження житлового фонду. В цій роботі відчутну допомогу нам подають мешканці будинків № 6 по вулиці Сидоренка, № 58 по вулиці Садовій, № 22 по вулиці 50 років Жовтня, № 33 по вулиці Пролетарській.

Серед працівників ЖЕК все ширше розгортається змагання за комуністичне ставлення до праці, до збереження соціалістичної власності. Добросовісно виконують свої обов'язки двірники О. Л. Жукова, А. В. Бурліна, М. Ф. Пилипенко, Є. Ф. Басамигіна, А. К. Холохоленко, прибиральниця С. С. Якина, слюсарі-сантехніки В. А. Макаров, В. І. Олейников, теслярі Р. Г. Нургалієв, Ю. М. Горичко, дільничні майстри В. К. Веселова, П. С. Чміль, Н. Г. Затьянова.

Рішення XXVI з'їзду КПРС надихають працівників нашої ЖЕК на нові трудові здобутки.

Л. БЕРЕСНЄВА,
головний інженер ЖЕК № 2 міськвиконкому.

Ефективність плюс якість

Розширюємо сферу послуг

«Головне завдання одинадцятої п'ятирічки полягає в забезпеченні дальшого зростання добробуту радянських людей», — підкреслювалося на XXVI з'їзді КПРС. У виконання цього завдання значний внесок повинні зробити і працівники побутових підприємств. Нашому кореспонденту М. Гаренко розповіла головний інженер райпобуткомбінату А. В. Кохан про трудові будні колективу, про розширення сфери послуг в районі.

За роки десятої п'ятирічки населенню Олександрійського району було надано побутових послуг на 2 733 тисячі карбованців, це в 1.6 раза більше, ніж за п'ять попередніх років. Відкрито комплексні приймальні пункти в Мартоіванівці, Звенигородці, Щасливому, Новій Празі, Михайлівці, Прогопопівці та інших населених пунктах району.

Розширено види послуг. Мешканці сіл району тепер мають можливість користуватися такими видами послуг, як пошиття головних уборів, оранка городів, розпилювання дров тощо.

Через сітку комплексних приймальних пунктів райпобуткомбінат, крім традиційних видів послуг, як пошиття і ремонт одягу та взуття, тепер турбується про хімчистку і фарбування одягу, ремонт складної побутової техніки, ремонт і будівництво житла, прокат, виготовлення меблів, виготовлення трикотажних виробів тощо.

Як і на кожному підприємстві, в райпобуткомбінаті трудяться люди, які виступають застрільниками соціалістичного змагання, ведуть за собою інших членів колективу.

Це завідуючі Лікарівським, Дівочепільським, Шарівським, Червонокам'янським сільськими комплексними приймальними пунктами Н. Г. Ляшенко, Н. І. Баранник, Н. Ф. Тимченко В. Д. Орлова та ін. Щомісяця вони надають мешканцям своїх населених пунктів не менше як 16 видів послуг, завжди перевиконують доведені завдання.

Старанно трудяться майстри по пошиттю легкого жіночого одягу на чолі з закрійником О. Ф. Залевською в швейній майстерні селища Нова Прага.

Варто сказати добре слово про фотографа М. М. Мисника. Він виїжджає в села, відмінно виконує замовлення трудящих Олександрійщини.

У нинішньому році райпобуткомбінат надасть населенню району побутових послуг на 700 тисяч карбованців, або на 56 тисяч карбованців більше, ніж у попередньому році. Передбачено впровадити такі нові види послуг: ремонт меблів, виготовлення предметів жіночого туалету. Відкриємо комплексні приймальні пункти у Войнівці та на території радгоспу «Вільшовик».

Справжній майстер

Закінчився робочий день в цехах дільниці заводу «Рембутбуттехніка». Лише в приймальному залі чергувала касир В. Косинська. А біля пральних машин порався слюсар Анатолій Сомс. Майстер вирішив ще раз перевірити свою роботу. Завтра прийдуть замовники. Анатолій дбає, щоб вони були задоволені роботою ремонтників.

У шкільні роки, як і всі його ровесники, Анатолій мріяв про романтичну професію. Згодом захопився побутовою технікою. Поступив на навчання в професійно-технічне училище. А коли в травні 1978 року прийшов на практику на Олександрійську дільницю заводу «Рембутбуттехніка», остаточно зрозумів, що не помилився у виборі професії.

Працювати йому цікаво. Як хороше на душі, коли досвідчені слюсарі А. Хайлов, Ю. Пилипенко хвалили його роботу.

Часто допомагали спершу наставники. А через кілька місяців Анатолій почав працювати самостійно. Хлопець швидко прижився в робітничій сім'ї, завоював повагу в колективі. З перших же днів своєї трудової діяльності виключну увагу приділяв якості роботи.

Зараз Анатолій уже висококваліфікований слюсар. Своє місячне завдання завжди виконує на 130—135 процентів. В минулому році в індивідуальному соціалістичному змаганні серед трудівників дільниці виборов перше місце.

Л. ДРОЗДЕНКО,
начальник дільниці.

Радянський спосіб життя

Головне в нашій роботі

Колектив працівників ЖЕК № 1 управління житлово-комунального господарства об'єднання «Олександріявугілля» успішно справився з завданнями десятої п'ятирічки. Житловий фонд ЖЕК нині становить 147415 квадратних метрів, причому, близько 10 процентів цього житла було споруджено за роки десятої п'ятирічки. 500 сімей наших квартиронаймачів поліпшили свої житлові умови.

В нашій країні велика увага приділяється дальшому піднесенню матеріального і культурного рівня життя народу. Якщо в 1976 році — першому році десятої п'ятирічки — на ремонт і утримання житла по нашій конторі було асигновано 204 тисячі карбованців, то в нинішньому році — 428 тисяч.

Варто відзначити, що квартплата у нашій країні залишається незмінною з 1928 року і становить не більше як 4 проценти бюджету сім'ї. Таким чином, наша держава, проголошуючи в Конституції СРСР право громадян на житло, виділяє кошти та матеріали не тільки на новобудови, а також на утримання будинків у належному стані.

Вдень і вночі працівники житлово-комунальної контори № 1, управління комунальних котелень і теплових сіток, комбінату комунальних підприємств УЖКГ несуть вахту, турбуються про те, щоб постійно підтримувати комфорт у квартирах, чистоту в під'їздах будинків, на подвір'ях та вулицях.

За досягнуті успіхи в минулому році колектив нашої житлово-комунальної контори відзначений перехідним червоним вимпелом управління житлово-комунального господарства об'єднання «Олександріявугілля». В індивідуальному трудовому суперництві кращих результатів досягли двірники Л. Я. Сорокіна, В. С. Бондаренко, Ф. Н. Ізотова, М. М. Матяш, прибиральниці службових приміщень З. М. Гончаренко, О. В. Полякова, О. М. Туркиневич, М. Ф. Мищенко, робітниці М. Г. Киршина, Д. О. Урилова та інші.

Нині трудівники нашого колективу вивчають і активно обговорюють матеріали XXVI з'їзду КПРС. Ще ширше розгортаємо змагання в нинішньому році, дбаємо про дальший розвиток житлово-комунальної галузі.

В. ІВАХНО,
начальник ЖЕК.

ПОДРУГА

УРОКИ РАДОСТІ

ЧЕТВЕРТИЙ рік в міській середній школі № 1 працює вчителем співів Людмила Іванівна Ковальова. Як і більшість молодих колег, з перших днів перебування в школі з цікавістю прислухалася до внутрішнього ритму школи, а незабаром і сама влилася в шкільне русло життя. І діти, і вчителі відразу відчули, що в колектив прийшла життєрадісна, активна і доброзичлива людина.

Коли ще Людмила навчалася в школі, батьки мріяли бачити свою доньку лікарем чи медичною сестрою. Дорослі вважали, що ця професія буде їй до душі. А Люда виношувала іншу мрію. Її вабила музика. По закінченні школи вступила до Дніпропетровського культурно-освітнього училища на відділ хормейстерів і успішно його закінчила.

У кожної людини своя доля, свої шляхи. Так своїм життєвим шляхом, покликом долі Людмила потрапила в наше місто. Спочатку працювала в міському Палаці піонерів, а згодом запропонували їй роботу в СШ № 1. Трохи вагалася. Адже практики мало, а школа велика, більше тисячі учнів. І Людмила вирішує твердо: буду вчителем співів. Вона поступає на вечірній відділ Олександрійської музичної школи для вдосконалення техніки гри на музичному інструменті і успішно закінчує.

За короткий час Людмила Іванівна встигла завоювати авторитет серед школярів і вчителів своїм добросовісним ставленням до роботи.

Чимало хорошого встигла вже зробити вчителька співів: в школі створено хор жовтенят «Дзвінкі голоси», систематично працюють піонерський хор, вокальні групи піонерів та комсомольців.

Великим успіхом користується вокальна група «Мрія» вчителів школи. Двічі ця група була переможцем міського та обласного конкурсів художньої самодіяльності працівників освіти. Красномовно говорить про роботу нашої вчительки співів результат атестаційної комісії. Робота її оцінена вищим балом — «відмінно».

Вже стало традицією проводити в школі конкурси пісні і строю. Багато зусиль віддала Людмила Іванівна під час підготовки конкурсу. В спортивному залі крокувало 26 жовтенятських та піонерських класів, комсомольських груп. І в кожного своя пісня.

Кожного ранку вулицями нашого міста йде молода, вродлива, стрункa білява жінка. В одній руці сумка з нотними зошитами, кольоровими ілюстраціями до уроків, дисками з грамзаписом. Другою рукою тримає синочка Віктора, якого проводжає в дитсадок. Вони поспішають. У кожного свої важливі справи.

Уроки в Людмили Іванівни особливі. Уроки співів — уроки радості.

Л. ДОВГА,
вчителька СШ № 1.

Про людей хороших

НАСТАВНИЦЯ

В УНІВЕРМАЗІ «Ювілейний» працює багато молодих продавців. Тому тут велику увагу приділяють наставництву. Нещодавно я познайомився з Лідією Афанасіївною Диченко — старшим продавцем відділу «Галантерея». 22 роки працює вона за прилавком, своїм багатим досвідом щедро ділиться з молодими продавцями.

В травні минулого року після закінчення професійно-технічного училища прийшла працювати в універмаг Світлана Петрова.

— Я рада, що потрапила у відділ «Галантерея», — говорить Світлана. — Хороший у нас колектив, дружний. А моя наставниця Лідія Афанасіївна — мов рідна мати. Завжди підкаже, допоможе.

Світлана така ж привітна і уважна до покупців, як і її старша подруга.

У відділі «Галантерея» працює 23 продавці на чолі з комуністом Л. В. Солониною. Людмила Василівна — здібний організатор. Вона завжди подає необхідну допомогу наставникам молоді, сама багато працює з новенькими. Прагне, щоб дівчата, які починають свій трудовий шлях, стали не тільки висококваліфікованими продавцями, а й хорошими радянськими людьми, ідейно переконаними та загартованими активістами громадського життя.

А. САМОСІЙ,
позаштатний кореспондент.



Світлана Олексіївна ЛУЦЕНКО, яку ви бачите на цьому знімку, очолює бригаду по пошиттю легкого жіночого одягу в ательє «Оксана». Вона здібний організатор. Її бригада з місяця в місяць перевиконує планові завдання.

За успіхи в соціалістичному змаганні на честь XXVI з'їзду КПРС С. О. Луценко нагороджена Почесною грамотою міськкому Компартії України та міськвиконкому.

Комуніст С. О. Луценко бере активну участь і в громадській роботі. Вона — секретар комсомольської організації ательє «Оксана».

Сестра милосердя

ВАЛЕНТИНУ Василівну Лопату двічі запрошували на легшу роботу. В заробітку вона навіть виграла б. Та жінка навідріз відмовилась.



— Мені подобається робота палатної сестри. До того ж, серцем відчуваю, що саме тут моє місце, — твердо відповіла на всі умовляння.

В психіатричній лікарні Валентина почала працювати санітаркою. Щоразу, коли бачила тяжко хворого, прагнула допомогти людині. Та бракувало знань. Тому поступила на дворічні курси медичних сестер при міському відділі охорони здоров'я. Успішно закінчила їх і почала працювати палатною сестрою.

Близько до серця сприймає Валентина Василівна страждання хворих. А тому чим може старається допомогти вилікувати хворого.

Старша медсестра відділення О. О. Пагловець говорить про В. В. Лопату: «Безвідмовна у роботі, старанна, акуратна. Без зайвих слів завжди зробить те, що потрібно».

Під час чергування я спостерігав за роботою Валентини Василівни. Бачив, як вона роздавала ліки, робила ін'єкції, брала участь у переливанні крові... Хворі спокійно, навіть, як мені здавалося, з задоволенням, дозволяли їй робити все, що вона вважала потрібним. А довір'я хворих, то велике завоювання медпрацівника.

Поважають Валентину Василівну її колеги — медсестри. Для молодих, які тільки-но починають свій трудовий шлях, вона незаперечний авторитет і чуйний наставник: і порадить, і підкаже, і допоможе.

Завантаженість основною роботою не заважає Валентині Василівні бути активною в громадській роботі. Її вже багато разів обирають до місцевкому профспілки, членом групи народного контролю лікарні. З року в рік жінка підтверджує звання ударника комуністичної праці.

Коли Валентина Василівна дізналася, що хочу розповісти про неї в газеті, засоромилась:

— А може не треба? Адже особливих заслуг у мене немає. Працюю, як велить совість...

Совість комуніста підказує їй трудитися чесно, старанно.

Д. КВАШУК.

На знімку: В. В. ЛОПАТА.

Надо уважать

Чужую радость надо
уважать.
Ведь уважая, и понять
не сложно,
Что с резким словом
можно обождать,
Чтоб не вспугнуть ее
неосторожно.
Ведь радость — стая
диких голубей.
Махнул рукой, и робко
взмыла стая.
Пусть солнце ярче,
небо веселей —
Разбита радость уж не
прилетает...
Ты молишь радость,
просишь ее, ждешь,
Не раз, не два
готов за ней бежать.
И в этом беге может
быть поймешь —
Чужую радость надо
уважать!

С. ПОЛУЛЯХ.

СТАРА БАБУСЯ

Чи стара у вас бабуся? —
Онука питають.
— Та стара, бо я її
Ще з дитинства знаю.

Р. МЕЩЕРСЬКИЙ.

Добрі поради

Речі, потрібні для відпочинку, справляють не часто. Найперше слід придбати брюки. Брюки річ практична. Вони знадобляться вам після походу ще не раз: в неділю для прогулянки за місто, на суботнику. В них, нарешті, можна ходити вдома. Кілька років тому поява на вулиці дівчини в брюках сприймалася деякими «охоронцями моралі» мало не як виклик громадській думці. Нині, на щастя, репутацію жіночих брюк поновлено. До брюк слід мати кілька блуз: картатих, типу чоловічих сорочок, світлих, гольф, теплий светр.

* * *

Запам'ятайте: спортивний одяг не в'яжеться з хитромудрими зачісками, всілякими прикрасами. Збираючись у похід, сережки, намисто лишіть вдома.

Проводи зими

Під веселий передзвін бубонців, у святково прикрашених санях в'їжджають у ворота дитсадка Олександрійського цукрового заводу жадані гості дітей — Дід Мороз, Зимонька-Зима та маленька Снігуронька, ролі яких виконували вихователі Г. П. Савлюк, Р. П. Думановська і дівчинка Наташа Нестулей.

Старанно підготувалися до зустрічі гостей вихованці дитсадка Разом з дорослими вони спорудили казкове царство з снігу і льоду. Двометровий олімпійський Ведмедик здивовано дивиться на танок веселих зайчиків, кілька симпатичних матрьошок оточили Василису Прекрасну. Величезний Сніговик і смішний Вовк розглядають яскраві, немов ліхтарі, гриби...

А для Діда Мороза і Зими з снігу приготовлено величезний чайник, чашки.

Свято в розпалі. Дід Мороз і Зима так і сиплять приказками, загадками, пісеньками, жартами, танцюють з дітьми. А малята розгадують загадки, підхоплюють пісеньки, читають вірші. Веселий гамір чути далеко. А коли всі трохи притомилися, немов у казці, на білосніжних скатертинах появилися чайники, млинці, бублики, печиво, цукерки. Ох і смачний же чай на морозі! Гостинні господарі пригощають всіх присутніх.

А потім — катання на санях з Дідом Морозом.

В. КОЛОС,
профгрупорг дитсадка.

ПОВІДОМЛЕННЯ

У неділю, 15 березня, о 10 годині відбудеться заняття літературної групи при редакції газети «Ленінський прапор». Запрошуються автори-початківці і всі бажаючі.

Редактор Х. СОКОЛОВСЬКИЙ.

«ЛЕНИНСКОЕ ЗНАМЯ» — орган Александрийских городского и районного комитетов Компартии Украины, городского и районного Советов народных депутатов Кировоградской области (выходит на украинском языке).

АДРЕСА РЕДАКЦІЇ: Індекс 317900 м. Олександрія, вул. Шевченка, 74.

ТЕЛЕФОНИ: редактора — 2-23 45, відділів: партійного життя — 2-24-33, промисловості — 2-36 63 сільського господарства — 2 27 93, відповідального секретаря — 2-35 63 відділу листів — 2-01 43, приймальні — 2-22-32 бухгалтера — 2 27 93

Олександрійська міська друкарня Кіровоградського облуправління у справах видавництв, поліграфії і книжкової торгівлі. м. Олександрія, вул. Шевченка, 81.
Індекс 62065. Спосіб друку високий. Телефони: 2-31-35, 2-34 70. Тираж 27850. Обсяг 1 друк. арк. Зам. № 2031

ПРОЛЕТАРІ ВСІХ КРАЇН, ЄДНАЙТЕСЯ!

ГАЗЕТА НАГОРОДЖЕНА ПОЧЕСНОЮ ГРАМОТОЮ ПРЕЗИДІЇ ВЕРХОВНОЇ РАДИ УРСР

Ленінський ПРАПОР

ОРГАН ОЛЕКСАНДРІЙСЬКИХ МІСЬКОГО ТА РАЙОННОГО КОМІТЕТІВ КОМПАРТІЇ УКРАЇНИ, МІСЬКОЇ ТА РАЙОННОЇ РАД НАРОДНИХ ДЕПУТАТІВ КІРОВОГРАДСЬКОЇ ОБЛАСТІ

Березень
17
Вівторок
1981
№ 44 (9068)
Ціна 2 коп.
Газета виходить у вівторок, середу, п'ятницю, суботу.

ГАЗЕТА ВИДАЄТЬСЯ З 26 БЕРЕЗНЯ 1919 РОКУ

НАРОДНИЙ УЧИТЕЛЬ

У СВІЙ час В. І. Ленін писав: «Народний учитель повинен у нас бути поставлений на таку висоту, на якій він ніколи не стояв, не стоїть і не може стояти в буржуазному суспільстві». Комуністична партія і Радянський уряд, виконуючи вказівки Ілліча, виявляють постійне піклування про вчителя, оберігають його права, підтримують авторитет.

Вчитель займає важливе місце в житті суспільства, у формуванні людської особи. 1700 учителів міста й району щодня здійснюють копітку, наполегливу роботу — ведуть в країну знань юну зміну, виховують в дітей кращі риси будівника комунізму.

Щоб вчити інших, треба самому багато знати. У школах міста і району освітяни борються за високу ефективність навчально-виховної роботи.

Стала справжнім майстром педагогічної ниви учителька географії СШ № 2 Т. І. Маркова. На її уроках зразково поставлено ідейно-політичне виховання учнів. В одному з класів вона обладнала музей. А до початку роботи XXVI з'їзду КПРС обладнала кабінет, який за рішенням ради по народній освіті і міськкому профспілки визнаний кращим кабінетом географії в місті. Багато років Тетяна Іванівна веде краєзнавчий гурток, з учнями IV — VIII класів здійснює екскурсії.

Нагромадила цінний досвід роботи вчителька української мови і літератури Користівської СШ Г. Д. Мозгова. Вона цікаво веде уроки позакласного читання, виховує в учнів любов до книги. Значну увагу вчителька приділяє ознайомленню дітей з сучасною літературою. Своїх вихованців вчить на прикладах позитивних героїв з книг.

Заслуговує на увагу досвід роботи вчительки історії і суспільствознавства Войнівської СШ Г. Г. Мишевської. Свою діяльність вона спрямовує на формування в учнів марксистсько-ленінського світогляду. З цією метою організовує вивчення творів В. І. Леніна, важливих документів партії і уряду, звертає серйозну увагу на роль народних мас в історії, показує закономірності розвитку суспільства. В цьому напрямку вміло поєднує класну і позакласну роботу, веде факультатив «Основи комуністичної моралі».

XXVI з'їзд КПРС націлює педагогічні колективи на посилення виховання в учнів комуністичного ставлення до праці, на прищеплення важливих рис єдності слова і діла, зобов'язує відкривати шлях до подвигу, мужності, героїзму у повсякденному житті. Бути духовним наставником молоді, прикладом для наслідування — таке покликання вчителя.

Основні напрями економічного і соціального розвитку СРСР на 1981—1985 роки і на період до 1990 року передбачають удосконалювати форми і методи трудового, морального і естетичного виховання в школі. В перших рядах бійців за перетворення в життя накреслень партії йдуть В. С. Борушек з СШ № 17, Є. М. Ширшенкова з 8-річної школи № 19, Р. А. Куцовська з СШ № 1, Д. А. Самойленко з 8-річної школи № 11, В. К. Смаль з Новопразької СШ, М. П. Погоріла з Ясинуватської, В. А. Циглим з Цукрозаводської 8-річних шкіл, Ю. Т. Дудник з Мартоіванівської середньої та багато інших. Всі вони служать одній благородній меті — виховують юних будівників комунізму.

БУДЕ ГІДНЕ ПОПОВНЕННЯ

Сумська область. Недригайлівське СПТУ № 11 — нове сільське училище в республіці В ньому навчається 720 чоловік. Це, насамперед, майбутні трактористи-машиністи широкого профілю, слюсарі, шофери, будівельники.

На знімку: в кабінеті слюсарної справи. На передньому плані — майстер виробничої групи В. Д. Юзуфович з учнем Павлом Свинаренком.

(Фотохроніка (РАТАУ)



Задовольняти запити трудящих

Із зборів партійно-господарського активу міста

На одинадцяту п'ятирічку і вісімдесяті роки в цілому партія висуває широку програму дальшого піднесення добробуту народу. Ця програма охоплює всі сторони життя радянських людей — споживання і житло, культуру і відпочинок, умови праці і побуту. Головні напрями піднесення добробуту народу накреслені у матеріалах XXVI з'їзду КПРС.

На збори партійно-господарського активу прибули керівники підприємств побутового обслуговування, торгівлі і громадського харчування, транспорту, зв'язку, а також секретарі партійних, комсомольських організацій, голови місцевкомів профспілки, керівники груп народного контролю, працівники адміністративних органів.

Відбулася важлива і потрібна розмова про діяльність колективів сфери обслуговування міста у десятій п'ятирічці і завдання на одинадцяту п'ятирічку. З доповіддю виступив голова виконкому міської Ради народних депутатів В. М. Саєнко.

Трудівничі колективи сфери обслуговування населення нашого міста і селищ за роки минулої п'ятирічки здійснили чималий обсяг роботи, значно розширили послуги, боролися за підвищення продуктивності праці, впровадження нової техніки і прогресивної технології у виробництво, за поліпшення якості і підвищення культури обслуговування.

Всіма виробничими колективами міста за десяту п'ятирічку реалізовано продукції на 225 мільйонів карбованців більше, ніж у дев'ятій п'ятирічці. На 13 процентів збільшилося виробництво товарів народного споживання, на 33 проценти більше подано побутових послуг населенню.

Великий обсяг роботи по задоволенню запитів покупців здійснили працівники прилавка міськзмішторгу та відділу робітничого постачання. За п'ятирічку товарооборот зріс на 23 проценти. У 1980 році реалізовано товарів на суму понад 96 мільйонів карбованців. Площа торгової сітки міста розширилась на 632 квадратні метри, а сітка підприємств громадського харчування збільшилася на 1450 посадочних місць.

Автомобілісти автотранспортного підприємства № 10011 перевезли за цей період 190 мільйонів пасажирів. Працівники районного вузла зв'язку встановили 9,5 тисячі нових радіоточок, на дві тисячі номерів розширено телефонну мережу. Здійснено чималий обсяг роботи по газифікації міста. Природний газ отримали майже 8 тисяч квартир.

Відділи міського комітету партії, міськвиконкому, партійні організації постійно турбуються про підвищення фахового рівня масових кадрів сфери обслуговування, про поліпшення культури обслуговування трудящих у віддалених мікрорайонах, на підприємствах.

Доповідач і промовці відмічали також, що не всі проблеми обслуговування трудящих успішно розв'язані. Окремі підприємства торгівлі та громадського харчування, комунально-побутового та соціально-культурного обслуговування допускають промахи у своїй роботі, не завжди задовольняють запити населення.

Керівники ряду підприємств, партійні, профспілкові та комсомольські організації не виявляють потрібної турботи про розширення асортименту і поліпшення якості товарів народного споживання. Часто скаржаться споживачі на низьку якість молочних, хлібобулочних та інших виробів. Вузький асортимент страв у їдальнях та ресторанах комбінату громадського харчування. Працівники окремих магазинів грубо порушують правила торгівлі, обраховують покупців, приховують окремі товари. Із такими негативними явищами не ведуть рішучої боротьби керівники торгів, народні контролери, комуністи та комсомольці магазинів.

Надходить чимало скарг на роботу автобусного парку. Окремі водії не завжди дотримуються графіків руху автобусів, привласнюють гроші за проїзд, не ввічливо поводяться з пасажирами. Допускають промахи також працівники комунального, побутового обслуговування населення, контори міськгазу, телеательє, районного вузла зв'язку.

Необхідно звернути серйозну увагу на поліпшення і розширення сфери послуг, на створення зразкових умов відпочинку трудящих, охорони здоров'я та ін.

У новій п'ятирічці передбачено розширення підприємств побуту, торгівлі, підвищення культури обслуговування, поліпшення благоустрою вулиць та місць відпочинку трудящих.

Важливі думки, пропозиції і зауваження висловили Н. Д. Розсоха — секретар парторганізації районного вузла зв'язку. В. Я. Шнайдклоц — директор автопідприємства № 10011, П. І. Батраченко — начальник виробничого управління водогінно-каналізаційного господарства, Є. В. Андрієнко — завідуюча відділом універмагу «Ювілейний», секретар цехової парторганізації, Е. М. Ніколаєвська — директор молокозаводу, О. І. Кривенко — директор хлібозаводу, Г. В. Пасічна — майстер цеху побуткомбінату.

Закрійниця фабрики «Індпошиття» В. І. Контар розповіла про вагомі здобутки колективу. За п'ятирічку робітники фабрики надали населенню послуг більше як на 4 мільйони карбованців, достроково виконали намічені плани і соціалістичні зобов'язання. Всі швачки борються за високу якість виконання замовлень, за комуністичне ставлення до праці.

Прокурор міста А. П. Макій у своїй промові зосередив увагу на фактах порушення правил радянської торгівлі, піддав справедливій критиці керівників торгів за безпринциповість і послаблення виховної роботи серед працівників прилавка.

В роботі зборів партійно-господарського активу взяв участь і виступив з промовою голова обласного комітету народного контролю М. О. Сухомлин.

Про перспективи розвитку сфери обслуговування трудящих міста в одинадцятій п'ятирічці розповів перший секретар міського комітету партії В. І. М'яснянкін.

Важливі пропозиції та зауваження промовців лягли в основу прийнятої постанови.

Новини, події, факти

ЗУСТРІЧ З ДЕЛЕГАТАМИ З'ЇЗДУ

В центральному Будинку культури селища Нова Прага відбулась зустріч трудящих місцевих організацій, установ, підприємств та колгоспів з делегатом XXVI з'їзду КПРС Героєм Соціалістичної Праці, керуючим відділком колгоспу імені Леніна В. П. Шереметом та делегатом XXVI з'їзду Компартії України, першим секретарем райкому партії Ю. Г. Петренком.

Делегати розповіли присутнім про те, як проходили з'їзди, які висуваються завдання на одинадцяту п'ятирічку в справі дальшого економічного і соціального розвитку нашої країни.

В своїх виступах делегати з'їздів загострили увагу на завданнях, які ставляться перед трудящими району і селища на перший рік і на одинадцяту п'ятирічку в цілому.

Л. МАРЧЕНКО.

ЗА ПУТІВКАМИ ПРОФСПІЛКИ

Профспілкова організація радгоспу «Більшовик» постійно піклується про відпочинок та оздоровлення робітників господарства. Вже в цьому році передова доярка М. Й. Головата побувала в будинку відпочинку в Вінницькій області. Вартість путівки оплатило господарство.

Акумуляторник В. А. Шульга та робітниця рільничої бригади Н. Б. Шулежко по пільгових путівках лікувалась у міжколгоспному санаторії «Дружба».

Л. СКЛЯР,
голова робітничого комітету профспілки радгоспу «Більшовик».

РОЗПОВІДЬ ПРО КОСМОНАВТА

13 березня в читальному залі районної бібліотеки відбулася зустріч учнів культурно-освітнього училища з сестрою нашого земляка космонавта Героя Радянського Союзу Л. І. Попова. Лідія Іванівна розповіла про дитячі та шкільні роки Леоніда Івановича, про те, яким був шлях до зірок у Л. І. Попова.

Вона говорила також про Зоряне містечко, де зараз мешкає сім'я космонавта.

Вірші, присвячені Л. І. Попову, прочитали Н. Ткаченко, Н. Вітренко, Н. Новохатько та О. Дейнега.

В. ЛЕБЕДЕНКО.

Країна Рад: новини дня

Весняна посівна

Краснодар. Масова сівба ярих розгорнулась на Кубані. Сотні посівних комплексів сіють ячмінь, овес, горох, багаторічні трави. Ярими зерновими і зернобобовими культурами вже засіяно десятки тисяч гектарів. Ярі посіви в краї займуть два мільйони гектарів зябу. З них третину відведено під вирощування цукрових буряків, соняшнику, кукурудзи і сої за індустріальною технологією Турботу про врожай на індустріальному полі взяли на себе 2.660 механізованих ланок і загонів.

Почалась навігація

Красноярськ. Майже на місяць раніше, ніж звичайно, почалась навігація на Єнісеї. Це дасть змогу перевезти на два мільйони тонн вантажів більше, ніж торік. Єнісейські річковики звільнять залізницю від перевезень цементу для підприємств Саянського територіально - виробничого комплексу. Достроково буде доставлено вантажі будівникам Богучанської і Борейської ГЕС.

Богатирі для кар'єру

Краматорськ. Потужний самохідний агрегат виготовлено в об'єднанні «Новокраматорський машинобудівний завод». Завершено його відвантаження в Кривий Ріг, де він працюватиме на Південному гірничо-збагачувальному комбінаті. Нове устаткування, випуск якого передбачений рішеннями XXVI з'їзду КПРС, допоможе замінити в кар'єрах поїзди і самоскиди більш економічним конвеєрним транспортом.

(ТАРС — РАТАУ).

З досвіду

Робочий ритм комплексу

Кожного дня з Калитянського комплексу на Київщині відправляють 300 відгодованих свиней. Незалежно від пори року, погоди, обставин — 300. Підприємство — одне з найбільших в республіці, але тут вражають не стільки масштаби м'ясного конвеєра, скільки бездоганна його ритмічність: 300 голів щодоби, 30 кілограмів щохвилини...

Ритмічність — пульс виробництва. Комбінат добре оснащений технічно, забезпечений усім необхідним, що і дозволяє давати продукцію в передбачених проектом ритмі і обсязі. І це — нормально. Кожний комплекс, коли вже він збудований, повинен з повною віддачею виконувати свою головну функцію — виробляти молоко чи м'ясо, і виробляти якомога більше. У цьому і полягає головний зміст впроваджуваних у господарствах сучасних індустріальних технологій.

Звичайно, порівнювати колгоспні і міжгосподарські промислові комплекси з калитянським велетнем складно, але необхідно. Інтенсивні методи, які успішно застосовуються в Калиті, стають нині головними в розвитку свинарства.

— Основний приріст виробництва м'яса в 11-й п'ятирічці, — сказав кореспонденту РАТАУ начальник відділу свинарства і птахівництва Міністерства сільського господарства УРСР **П. І. Стороженко,** — буде досягнутий в республіці за рахунок інтенсивного розвитку цієї галузі м'ясного тваринництва, в основному без введення в дію нових комплексів і при незначному збільшенні поголів'я свиноматок.

За рахунок яких резервів зростатиме виробництво м'яса?

Спосіб досягнення цього добре відомий, треба збільшувати кількість молодняка, підвищувати інтенсивність обороту поголів'я. Це дасть змогу одержувати від кожної свиноматки замість однієї тонни м'яса на рік, як це має місце тепер, по півтори-дві тонни. Можливості для цього є. В республіці налічується близько 600 великих спеціалізованих господарств і міжгосподарських підприємств, які займаються вирощуванням і відгодівлею свиней. Їх потужностей загалом досить для здійснення поставленого завдання. Необхідно лише краще їх використати...

Отже, кожний комплекс повинен з повною віддачею виконувати свою головну функцію. І тут доречне порівняння: в калитянському радгоспі-комбінаті одержують по 2,2 опороса на рік, понад 20 поросят від свиноматки, що забезпечує дещо більший, ніж той, про який ішлося, вихід готової продукції. Але для колгоспних комплексів, де можливості часом помітно різняться, виробництво 1,5—2 тонни м'яса від свиноматки означатиме різке зростання продуктивності, помітне наближення її до рівня вимог сучасного потокового виробництва. Чи реально це?

— Зрозуміло, що таке підвищення продуктивності в свинарстві повинно бути забезпечене надійною матеріально-технічною і кормовою базою. Причому, мова тепер йде не лише про кількість, а передусім про якість кормів. В концентровані корми, скажімо, яких має бути близько 75—80 процентів, обов'язково повинні включатися ячмінь, горох, кукурудза, соя та інші білкові культури. Всім групам свиней слід видавати зелені і соковиті корми. Для цього кожному господарству потрібно мати зелений конвеєр з розрахунку 0,5 гектара на свиноматку. Все це дасть можливість раціонально використовувати зерно, підвищити продуктивність тварин і одержати продукцію високої якості.

Нормальний ритм роботи свиновідгодівельних комплексів багато в чому залежить від неухильного виконання технологічних правил. Порушення їх призводить часом до відчутних втрат. Скажімо, в багатьох господарствах, де робота по відтворенню поголів'я не відповідає сучасним вимогам, недоодержують до 40 процентів приплоду. Це один з найсерйозніших резервів підвищення продуктивності свинарства.

Значний виграш обіцяють поліпшення селекційно-племінної роботи, вдосконалення ряду технологічних процесів і організації праці. Лише за рахунок створення в приміщеннях нормального мікроклімату (температури, вологості, чистоти повітря тощо), утримання оптимальної кількості тварин в станках, організації годівлі та ін. можна підвищити продуктивність тварин на 10—15 процентів. Забезпечення повноцінними кормами, використання всіх резервів дозволить колгоспним і міжгосподарським комплексам запрацювати на повну потужність, в ритмі кращих свиновідгодівельних підприємств.

Спеціалізовані господарства і міжгосподарські комплекси вироблятимуть на кінець п'ятирічки біля 80 процентів свинини. Однак це зовсім не означає, що час малих ферм минув. Навпаки, необхідно відновити їх в тих господарствах, де вони без належних на те підстав були ліквідовані, створити нові виробничі підрозділи на підприємствах, де є харчові відходи. Більша увага приділятиметься і продажу поросят населенню. Все це дасть змогу довести виробництво свинини в 1985 році до 2 мільйонів тонн, краще забезпечити потреби населення в продуктах харчування.

(РАТАУ).

Допомагають тваринникам

У колгоспі «Прогрес» після закінчення польових робіт рільники приходять на допомогу тваринникам. Працюють підмінними доярками, телятницями, скотарями.

Зараз члени ланок М. М. Кравцова та В. М. Леонтієва працюють підмінними доярками на другій молочнотоварній фермі. А. Н. Т. Ковалів та А. С. Вовк на п'ятій фермі доглядають телят. Таким чином, тваринники мають можливість побувати у відпустці, поправити своє здоров'я в санаторіях, відвідати будинки відпочинку.

Недавно доярки М. Г. Барон та Г. І. Панченко повернулись з санаторію «Дружба». Обліковець другої ферми В. Васильєва побувала на курорті в Сочі.

Г. ФІЛАТОВ,
колгоспник.



Харків. Співробітники лабораторії селекції озимої пшениці Українського науково-дослідного інституту рослинництва, селекції і генетики імені В. Я. Юр'єва передали у виробництво високоврожайний сорт пшениці «харківська-81», районований майже на 50 тисячах гектарів.

На знімку: новий сорт пшениці демонструє завідуючий лабораторією селекції озимої пшениці, доктор сільськогосподарських наук В. І. Дідусь.

Корисний відпочинок

Трудівники колгоспу «Росія» побували в місті-герої Севастополі. Вони ознайомились з історичними пам'ятниками, відвідали музеї, «Діораму», Панораму оборони міста, солдатські обеліски, братські могили.

Змістовно провела екскурсію екскурсовод Ю. Бутиш. Уважно ставилися до трудівників села водії Кіровоградського автогаража обласної ради по туризму і екскурсіях О. Бур'янов та Л. Хрипун.

Свинарки Г. Беленька, Ф. Пилипчук, доярка Д. Кармазина, водій Г. Герасименко, тракторист А. Білик та інші екскурсанти щиро вдячні організаторам цікавого відпочинку.

С. ЛИПЕНКО — бухгалтер, В. МАЛИКА — механік колгоспу.

СЛІДАМИ НАШИХ ВИСТУПІВ

«ПАРТІЙНА ГРУПА»

Під таким заголовком в «Ленінському прапорі» 16 січня цього року була вміщена передова стаття. В ній, зокрема, критиці піддавався партком радгоспу імені Гагаріна за послаблення роботи з партгрупами.

Як повідомив редакції секретар парткому В. М. Юрченко, виступ газети обговорено на засіданні парткому. Критику визнано справедливою. Прийнято рішення, спрямоване на поліпшення роботи з партгрупоргами. Згідно заходів буде проводиться навчання партгрупоргів.

«Є МОЖЛИВОСТІ ПРАЦЮВАТИ КРАЩЕ»

В кореспонденції, надрукованій в нашій газеті 18 грудня минулого року під таким заголовком, писалось про недоліки на свинофермі радгоспу «Більшовик». Тут мало дають концентрованих кормів, грубі корми не завжди готують до згодовування. Бувають випадки порушень трудової дисципліни.

Секретар парторганізації радгоспу І. Чумак повідомив редакції, що виступ газети обговорено на бюро парторганізації. Критику визнано справедливою.

Нині на фермі побудовано цех, де встановлено 2 спеціальні машини по підготовці грубих кормів до згодовування. Концентровані корми надходять згідно раціону. Поліпшено роботу опалювальної системи.

З порушниками трудової дисципліни свинарками К. М. Стецев'як та Л. С. Леоновою ведеться відповідна виховна робота.

Перевіряє громадська оглядова сількорівська бригада

Допустили брак будівельники

Більше п'яти років міжгосподарська будівельна організація зводить у колгоспі імені Фрунзе молочнотоварний комплекс на 1200 корів. Колектив пересувної механізованої колони № 2 в новозведених приміщеннях проводить монтаж різного обладнання та механізмів. Наприкінці минулого року було підписано акт прийому новобудов. Почали розставляти тварин на зимівлю. Але й до цього часу молочний комплекс використовується не на повну потужність. Винні в цьому будівельники та монтажники. Досі не готові для розміщення худоби три приміщення. В одному з них досі гноєтранспортер не змонтовано.

Колгосп затратив на будівництво понад 1700 тисяч карбованців. Але будівельники допустили чимало недоробок. З перших днів експлуатації комплексу виявилось, що не діє пневмосистема видалення гною з приміщень. Припинено спорудження гноєсховищ. Не діяв тут і автоматичний роздавач концентратів.

Працівники пересувної механізованої колони № 2 не завершили монтаж доїльних агрегатів, не пустили в дію охолоджувачів молока та ін.

Сталось це тому, що інженери - будівельники В. В. Момот та В. В. Ховренко, які зобов'язані здійснювати контроль за ходом будівельних і монтажних робіт, байдуже поставились до дорученої справи. Їх безтурботність обійшлась колгоспу дорого. Господарству довелось нести додаткові затрати на те, щоб замість пневмосистеми поставити чотири гноєтранспортери, завершити монтаж і провести наладку установок для одночасного доїння 32 корів. Самотужки доукомплектовував колгосп і автоматичний роздавач концентратів.

Якість роботи низька. Менше чотирьох місяців експлуатується молочний комплекс, а бетонні настили вже потребують капітального ремонту. В доїльному залі біля фундаменту відмостки зроблені як-так. Під них потрапила вода. Фундамент просів, стіни потріскались.

Всі ці недоробки негативно вплинули на хід зимівлі худоби і виробництва молока. Продуктивність дійного стада різко знизилась. Зараз денний удій по комплексу становить лише 3,1 кілограма від корови. Це на три з лишком кілограма менше, ніж по фермі № 2 другого відділку.

Працівники відділу капітального будівництва управління сільського господарства, який очолює М. Я. Алексєєв, самоусунулись від контролю за якістю будівництва об'єктів у господарствах району.

Керівники міжгосподарської будівельної організації і ПМК № 2 повинні усунути недоліки на молочному комплексі.

Ф. АНДРІЯШИНА, — доярка, О. ПАСТУХОВА — член постійної сільгоспкомісії Червонокам'янської сільради, Д. ДЕМЧЕНКО — механік молочного комплексу, Г. САВЧЕНКО — сількор.

ЛЕНІНСЬКИЙ ПРАПОР
2 стор. 17 березня 1981 р.

Колективно, значить успішно

Посилити орієнтацію на досягнення кращих кінцевих народногосподарських результатів, — таке завдання поставлено перед трудовими колективами в Основних напрямах економічного і соціального розвитку нашої країни, схвалених XXVI з'їздом КПРС.

Це питання успішно вирішується на авторемонтному заводі, де наполегливо трудиться вже ряд бригад за системою кінцевих результатів випуску продукції.

Одна з них — бригада по ремонту головок блока циліндрів двигунів автомобілів МАЗ. Очолює її Є. Г. Тягній. У складі бригади Є. І. Гвоздецький, В. П. Кравцов, С. С. Криворот, М. І. Байдак, В. І. Тищенко та О. С. Єпіфанов. Всі вони ударники комуністичної праці, щоденно виконують завдання на 130—150 процентів.

— Бригадний метод виробництва за системою кінцевих результатів, — сказала майстер дільниці Л. П. Маляр, — значно сприяє зростанню продуктивності праці й підвищенню якості продукції. Крім того, в колективі панує творча і дружня атмосфера. Адже всі зацікавлені в кінцевому результаті. Тому тут і взаємовиручка, і взаємодопомога... Одним словом, в наявності принцип: «Один за всіх, всі — за одного». У бригаді не було жодного випадку порушення трудової дисципліни. Скажу більше: в колективі всі активісти. Так, Микола Байдак — член цехового комітету профспілки. Євген Гвоздецький — учасник духового оркестру, решта — народні дружинники.

На запитання, який порядок розподілу заробітної плати, майстер відповіла:

— Під час розподілу заробітку присутні всі члени бригади. Як правило, у них виходить оплата порівну — 240—250 карбованців і більше. Це значно вище, ніж у робітників, не охоплених бригадним методом. Враховуються два фактори: коефіцієнт трудової участі і дотримання трудової дисципліни.

Звідси й висновок: все під силу колективу, якщо є в нього зацікавленість і цілеспрямованість. Тому чим швидше впровадиться бригадний метод за кінцевими результатами праці, тим більше користі буде і робітникам, і виробництву.

К. ПОВЕЛЬКО.



Колектив Кіровоградського заводу тракторних гідроагрегатів імені XXV з'їзду КПРС уперше в країні освоїв випуск гідростатичних трансмісій. Їх застосування замість механічних передач на комбайнах і тракторах дасть можливість підвищити продуктивність праці приблизно на 30 процентів, а на машинах для збирання рису в півтора раза.

На знімку: майстер дільниці автоматичних ліній О. Г. Милентьєв (праворуч) з членами комсомольсько-молодіжної бригади Валерієм Цибульським і Павлом Ляшком.

(Фотохроніка РАТАУ).

Приклад делегата

По-ударному трудилася екскаваторна бригада № 3 з розрізу «Бандурівський» в дні роботи XXVI з'їзду КПРС. Щодня гірники перевиконували норми. Тепер екскаваторники вирішили зробити ударний темп звичайною виробничою нормою. Приклад подає делегат з'їзду, керівник бригади П. Й. Олефіров.

Сьогодні бригада вже перевершила півмільйонний рубіж. З початку року на її надплановому рахунку більше 55 тисяч кубометрів гірської маси.

В цьому році передова бригада вирішила вийняти і вкласти у відвали 3 мільйони кубометрів гірської маси, що на 500 тисяч кубометрів більше, ніж торік.

О. КОСТІКОВ,
інженер.

За єдиним нарядом

Добре попрацювали в лютому бригади слюсарів-складальників механічного заводу, які очолюють С. Г. Бондар та В. М. Волошин. Вони успішно виконали зобов'язання і дали надпланової продукції на суму 3 тисячі карбованців. Бригади трудяться за методом єдиного наряду.

В соціалістичному змаганні відзначилися слюсарі-складальники М. М. Олещенко, О. Я. Лук'яненко, зварювальники О. О. Черниш, В. І. Осадчий. І в березні обидві бригади не збавляють темпів. Завдання виконують на 120—125 процентів.

В. МАЛІК.

Промисловість, будівництво, транспорт

Підбито підсумки роботи промислових підприємств міста за 2 місяці 1981 року. За даними районного інформаційно-обчислювального центру державної статистики виробничі колективи справилися з планами реалізації продукції так (перша графа — виконання 2-місячного плану, друга — темпи росту порівняно з відповідним періодом 1980 року в процентах):

Вугільна промисловість

Шахта «Світлопільська»	113,9	147,3
Теплоелектроцентраль № 3	109,5	99,4
Теплоелектроцентраль № 1—2	108,4	96,7
Шахта «Верболозівська»	105,7	65,4
Рудоремонтний завод	104,7	93,9
Брикетна фабрика «Байдаківська»	102,9	96,8
Райенергоуправління	102,8	100,5
Розріз «Верболозівський»	102,1	88,9
Розріз «Морозівський»	102,1	83,6
Розріз «Бандурівський»	100,6	119,9
Брикетна фабрика «Димитровська»	100,6	97,7
По Олександрійській групі підприємств виробничого об'єднання «Олександріявугілля»	**103,9**	**97,1**

З початку року гірники Олександрії видобули додатково до плану 32 тисячі тонн вугілля і виробили на 6,5 тисячі тонн брикетів більше, ніж передбачалося. Валової продукції вироблено понад завдання на 913 тисяч карбованців. Майже всі колективи успішно справилися із зобов'язаннями, які брали на честь XXVI з'їзду КПРС.

Так працювали інші підприємства міста

М'ясокомбінат	110,4	88
Електромеханічний завод	105,7	144,4
Ремонтно-механічний завод комбінату «Кіровоградважбуд»	105,6	101,6
Швейна фабрика	103,7	95,2
Учбово-виробниче підприємство УТОС	103,5	105,7
Завод гірського воску	103,2	104,1
Молокозавод	103,1	125,2
Завод продтоварів	103	134,6
Фабрика діаграмних паперів	101,6	110,2
Хлібозавод	101,3	102,9
Механічний завод	101,1	106,7
Мебельна фабрика	100,5	130,9
Авторемонтний завод	100,5	86,7
Ремонтно-механічний завод «Укрремтресту»	100,2	54,4
Завод залізобетонних виробів	100,2	107,2
Друкарня	100	100
Пивоварний завод	100	99,1
Цегельний завод	100	89,7
Завод підйомно-транспортного устаткування	100,9	95,8
По місту	**103,9**	**101**

Переважна більшість трудових колективів успішно виконує плани і соціалістичні зобов'язання по всіх основних показниках. Значно збільшили обсяг виробництва, порівняно з відповідним періодом минулого року, заводи: електромеханічний, гірського воску, механічний, продтоварів та інші.

З початку року додатково до завдання вироблено 360 тонн вуглелужних реагентів, 423 тисячі квадратних метрів діаграмних стрічок, 4,6 тисячі штук одягу, 42 тонни хлібобулочних виробів та інше. Загалом понад план випущено валової продукції на 1 мільйон 739 тисяч карбованців. Реалізовано надпланової продукції на 1,8 мільйона карбованців.

Завдання по побутовому обслуговуванню населення за 2 місяці 1981 року виконано на 101,9 процента.

Будівельні організації працювали так (перша графа — виконання 2-місячного плану будівельно-монтажних робіт по генпідряду, друга — власними силами в процентах):

Будівельне управління № 5	170	104,2
Монтажне управління	117,6	128,2
Управління механізації	107,7	107,7
Будівельне управління № 3	102,4	108
Будівельне управління № 4	99,2	104,1
Житлова-комунальна контора	75	75
По тресту «Олександріяважбуд»	**122,1**	**109**
Вуглебудівельне управління	70	70
Шахтобудівельне управління	48,8	29,7
Будівельне управління № 3	40,6	31,3
По тресту «Олександріявуглебуд»	**48,8**	**40,7**
По місту	**90,8**	**82,5**
Геологорозвідувальна експедиція	145,8	145,8
Пересувна мехколона № 14	100,7	101,2
Рембудуправління облрембудтресту	95,6	91,9
Шляхове рембудуправління облрембудтресту	95	95
Будівельне управління № 557	94,5	93,9

Колективи автотранспортних підприємств міста працювали так (перша графа — виконання 2-місячного плану вантажоперевезень у процентах, друга — перевезено вантажів понад завдання в тисячах тонн):

Автобаза виробничого об'єднання «Олександріявугілля»	123,1	530,5
Автотранспортне підприємство № 10062	102,2	11,3
Автобаза № 23	86,6	

Колектив АТП № 10011 план пасажироперевезень за 2 місяці виконав на 100,2 процента.

Торговельні організації міста працювали так (перша графа — виконання 2-місячного плану товарообороту в процентах, друга — додатково продано товарів населенню в тисячах карбованців):

Міськзмішторг	102,4	171,4
Відділ робітничого постачання	101,2	62,7
Комбінат громадського харчування	100,8	7,1

Запитуйте—відповідаємо

Турбота про благо людини

Житель нашого міста, працівник рудоремонтного заводу Г. С. Чудников просить відповісти, який порядок сплати податку з будівель і земельної ренти пенсіонерами, які працюють?

На це запитання відповідає завідуюча міським фінансовим відділом П. І. Богатир.

Комуністична партія і Радянська держава постійно виявляють турботу про підвищення добробуту людей праці і ратного подвигу. Однією з таких турбот є надання пільг ряду громадян по місцевих податках.

Президія Верховної Ради СРСР прийняла Указ від 26 січня 1981 року «Про місцеві податки і збори». В ньому вказано, що від податків з будівель і земельного податку звільняються: інваліди Великої Вітчизняної війни або інші інваліди з числа військовослужбовців чи члени їх сімей, які живуть спільно з ними; солдати, матроси, сержанти і старшини, прапорщики, мічмани і члени їх сімей; пенсіонери — власники будівель; члени сімей пенсіонерів — власники будівель, якщо вони проживають спільно з пенсіонером і при цьому в сім'ї немає інших доходів, крім пенсії, стипендії, прибутків від особистого підсобного господарства, від здачі будівлі під найм.

Указ вводиться в дію з 1 липня 1981 року. Отже, в березні цього року вищезгаданим громадянам буде зроблено перерахунок: 50 процентів податку скасовано, а 50 процентів необхідно сплатити в такі строки: до 20 березня, 20 квітня і 20 травня рівними частинами.

Більш детальні роз'яснення можна одержати в міському фінансовому відділі.

Неповороткість чи байдужість?

Олександрійський м'ясокомбінат — крупне підприємство, що переробляє м'ясопродукти. І тому санітарно-епідеміологічна служба повинна бути тут на високому рівні. Але на території скотоприймальної бази м'ясокомбінату члени рейдової бригади застали невтішну картину.

Транспортні засоби, якими перевозиться худоба, не миються. Естакада, призначена для мийки автомобілів, не використовується. Та й майданчик для миття не відповідає вимогам санітарії. Його спланова но так, що стічні води потрапляють на під'їзні шляхи. На день перевірки дезинфекційний бар'єр не функціонував.

Оглядова площадка зроблена наспіх. Людині, яка на ній працює, ніде сховатися від дощу. На споруді немає даху.

На відкритих базах, де утримується худоба перед забоєм, теж не все гаразд. Лотки для рідких стоків не діють.

Не функціонує і санітарна бойня.

Всім відомо, які великі втрати несе сільське господарство від інфекційних захворювань худоби. Отже, обов'язок кожного керівника суворо дотримуватися правил санітарії. А що ми бачимо на цьому підприємстві?

Ось акт перевірки м'ясокомбінату від 13 лютого 1980 року:

«Автомашини, які привозять на м'ясокомбінат худобу, від гною не очищаються, не дезинфікуються. Пересувна дезинфекційна установка відсутня».

Акт від 19 лютого 1981 року: «Пересувна дезинфекційна установка не діє. Машини не дезинфікуються».

Як бачимо, ця історія триває вже кілька років. Ми запитали у директора м'ясокомбінату Л. Д. Нюні, коли ж, нарешті, з антисанітарією буде покінчено. І на цей раз наш директор пообіцяв, що неполадки будуть усунені. А коли?

Рейдова бригада: Л. СОКОТНЮК, начальник карантинно-ветеринарної служби Кіровоградського облвиконкому; В. ГНАТЕНКО, держветінспектор міста; А. ГРУШКА, лікар санепідемстанції міста; В. ДЕРУСОВ, працівник газети.

ЛЕНІНСЬКИЙ ПРАПОР
3 стор. 17 березня 1981 р.

Бесіда на міжнародні теми

В ім'я миру в Європі

З особливим і зрозумілим інтересом сприйнято в європейських країнах ту частину Звітної доповіді ЦК КПРС XXVI з'їздові партії, де йдеться про становище на європейському континенті. Як відзначив у доповіді Генеральний секретар ЦК КПРС Л. І. Брежнєв, всупереч зусиллям ворогів розрядки мирне співробітництво між країнами двох систем розвивається тут загалом непогано. Ширшими і насиченішими стали політичні контакти. По ряду великих проблем міжнародної політики нерідко вдається знаходити спільну мову. Зростають і розширюються господарські, науково-технічні і культурні зв'язки.

Докладно характеризуються в доповіді відносини нашої країни з найбільшими західноєвропейськими державами. Так, з Францією у нас склалась широка система зв'язків. Підтримується практично безперервний політичний діалог на різних рівнях, у тому числі і на найвищому. В цілому сприятливо складаються відносини з ФРН. Є певний прогрес у відносинах СРСР з Італією. На міцній основі дружби і добросусідства розвиваються радянсько - фінляндські відносини. Наша країна готова розширювати добрі відносини з Туреччиною, традиційні зв'язки з Грецією, вітає успішний розвиток відносин з Австрією, Швецією, Бельгією, Кіпром і рядом інших європейських країн.

На жаль, однак, стан справ на європейському континенті далеко не безхмарний. В останні роки тут з'явилися нові серйозні небезпеки для миру. Йдеться насамперед про рішення НАТО, прийняте під тиском Вашінгтона, розмістити в Західній Європі нову американську ракетно-ядерну зброю, з метою змінити на користь НАТО воєнний баланс, що склався в Європі.

Свого часу миролюбним силам вдалося зупинити розгортання в Західній Європі нейтронної зброї. Тепер Пентагон знову намагається оживити ці небезпечні плани. СРСР, із свого боку, підтверджує, що не почне виробництво нейтронної зброї, якщо вона не з'явиться у інших держав, і готовий укласти угоду про її заборону.

Наша країна, було урочисто заявлено на XXVI з'їзді КПРС, продовжує боротьбу за радикальне оздоровлення міжнародної обстановки. Надійним компасом тут є Програма миру, проголошена XXVI і XXV з'їздами нашої партії. Радянський Союз і його союзники виступили, зокрема, з ініціативою скликання загальноєвропейської конференції для обговорення і вирішення питань воєнної розрядки та роззброєння на континенті. Вони запропонували країнам НАТО спільно відмовитися від застосування один проти одного першими ядерної і звичайної зброї. Разом з тим стан справ у світі вимагає нині нових, додаткових зусиль. З цією метою в доповіді Л. І. Брежнєва висунуто комплекс нових реалістичних пропозицій.

В Європі справі відвернення воєнних конфліктів непогано служать заходи по зміцненню довір'я у воєнній галузі, що проводяться за рішенням загальноєвропейської наради в Хельсінкі. Йдеться про повідомлення заздалегідь про військові навчання сухопутних військ, запрошення на них спостерігачів з інших країн. Радянський Союз уже пропонував піти далі — повідомляти також і про навчання військово-морських та військово-повітряних сил, про великі пересування військ. А тепер наша країна пропонує істотно розширити зону застосування таких заходів, поширити їх на всю європейську частину СРСР — за умови відповідного розширення зони заходів довір'я і з боку західних держав.

Найвищою мірою актуальною і життєво важливою є радянська ініціатива, яка стосується ракетно-ядерної зброї в Європі, де йде дедалі небезпечніше її нагромадження. Наша країна пропонує вже тепер, без прогаяння запровадити мораторій на розміщення в Європі нових ракетно-ядерних засобів середньої дальності країн НАТО і СРСР, тобто заморозити нинішній рівень таких засобів. Одночасно почалися б переговори про їх обмеження, а ще краще — про скорочення. Радянський Союз виходить з того, що обидві сторони припинять всяку підготовку до розгортання додаткових засобів, у тому числі американських ракет «Першінг-2» і стратегічних крилатих ракет.

Втілення в життя нових радянських пропозицій внесло б неоціненний вклад в оздоровлення обстановки в Європі, у зміцнення розрядки і миру на континенті. Як заявив італійський сенатор Н. Пасті, «радянські ініціативи прокладають шлях до приборкання гонки озброєнь. Час не жде, і народи Західної Європи повинні вимагати від своїх урядів, щоб можливості, відкриті доповіддю Л. І. Брежнєва, не були упущені».

Ю. ЛОПАТІН.
(ТАРС).

НА голубому екрані

ВІВТОРОК, 17 БЕРЕЗНЯ

8.00 Програма «Час».
8.40 Гімнастика.
9.05 Улюблені вірші.
9.35 Художній телефільм «Три роки». 1 серія.
10.40 Виступ Добруджанського ансамблю пісні і танцю (НРБ). По закінченні — новини.
14.30 Новини.
14.50 Документальний телефільм «Родопські гнізда».
15.05 Чого і як навчають в ПТУ.
15.45 Чемпіонат СРСР з гандболу: «Спартак» (Київ) — «Жальгіріс» (Каунас). Жінки.
16.20 Російська мова.
16.50 До національного свята Ірландії. Документальний телефільм «Ірландія — земля ірландців». Фільм 1.
17.45 Розповіді про художників. М. Врубель. Передача 2.
18.15 Життя науки.
18.45 Сьогодні у світі.
19.00 Новий етап боротьби за мир на Близькому Сході. Ведучий — політичний оглядач Ф. Сейфуль-Мулюков.
19.45 Прем'єра художнього телефільму «Три роки». 2 серія.
21.00 Програма «Час».
21.35 Молодіжний вечір на виробничому об'єднанні «Московський електроламповий завод». По закінченні — Сьогодні у світі.

СЕРЕДА, 18 БЕРЕЗНЯ

8.00 Програма «Час».
8.40 Гімнастика.
9.05 Мультфільми «Сестричка Оленка і братик Іванко», «Обережно, щука!»
9.35 Художній телефільм «Три роки». 2 серія.
10.50 Концерт з творів О. Ніколаєва. По закінченні — Новини.
14.30 Новини.
14.50 До Дня Паризької комуни. Науково-популярний фільм «Гюстав Курбе».
15.10 Г. Берліоз. «Фантастична симфонія».
16.05 Тележурнал «Наставник».
16.35 Шахова школа.
17.05 Фільм-концерт «У весняному парку».
17.35 Відгукніться, сурмачі!
18.05 Подвиг.
18.35 «Хочу все знати». Кіножурнал.
18.45 Сьогодні у світі.
19.00 Кубок володарів кубків з футболу: «Динамо» (Тбілісі) — «Вест Хем» (Англія).
21.00 Програма «Час».
21.35 Кінокамера дивиться у світ. По закінченні — Сьогодні у світі.

ЧЕТВЕР, 19 БЕРЕЗНЯ

8.00 Програма «Час».
8.40 Гімнастика.
9.05 Відгукніться, сурмачі!
9.35 Художній фільм «Зорі Парижа».
11.10 Д. Мійо. Сюїта з балету «Створення світу». По закінченні — Новини.
14.30 Новини.
14.50 Документальний телефільм «Квиток до Уренгоя».
15.40 Кубок СРСР з лижного спорту. Жінки. 5 км.
16.05 Знай і умій.
16.50 Телестадіон.
17.20 Концертний зал телестудії «Орля».
18.05 Ленінський університет мільйонів. «На головному напрямку». Боротьба КПРС за міжнародну розрядку.
18.40 Мультфільм «Петя-невидимка».
18.45 Сьогодні у світі.
19.00 Народні мелодії.
19.15 Слово — делегатам з'їзду.
19.45 Прем'єра художнього телефільму «Два дні на початку грудня».
21.00 Програма «Час».
21.35 Спортивна програма. В перерві — Сьогодні у світі.

П'ЯТНИЦЯ, 20 БЕРЕЗНЯ

8.00 Програма «Час».
8.40 Гімнастика.
9.05 Художній телефільм «Два дні на початку грудня».
10.25 Очевидне — неймовірне. По закінченні — Новини.
14.30 Новини.
14.50 «Сільські будні». Кінопрограма.
15.20 Кубок СРСР з лижного спорту. Чоловіки. 15 км.
16.05 Справи московського комсомолу.
16.35 До 25-річчя проголошення незалежності Тунісу. Концерт національного ансамблю танцю Тунісу.
17.15 Рішення XXVI з'їзду КПРС — у життя.
17.30 В гостях у казки. Мультфільм «Снігова королева».
18.45 Сьогодні у світі.
19.00 «Весняний етюд».
19.05 Слово — делегатам з'їзду.
19.15 Прем'єра художнього телефільму «Смерть провідника» (Франція).
21.00 Програма «Час».
21.35 «Ширше коло». Естрадна програма. В перерві — Сьогодні у світі.

Редактор
Х. СОКОЛОВСЬКИЙ.

ОЛЕКСАНДРІЙСЬКИЙ СПОРТИВНО-ТЕХНІЧНИЙ КЛУБ МІСЬККОМУ ДТСААФ

проводить набір на курси:

ВОДІЇВ МОТОРНИХ ЧОВНІВ. Строк навчання 1 місяць. Навчання вечірнє.

ВОДІЇВ ТРАНСПОРТНИХ ЗАСОБІВ КАТЕГОРІЇ «А» (мотоциклістів). Строк навчання 1,5 місяця. Навчання вечірнє.

ВОДІЇВ ТРАНСПОРТНИХ ЗАСОБІВ КАТЕГОРІЇ «В» з правом роботи на державному транспорті (водії автомобілів). Строк навчання 2—2,5 місяця. Навчання вечірнє.

За довідками звертатися на адресу: 317900, м. Олександрія, вул. Куйбишева, 89. Телефони 2-37-12 і 2-37-01. Їхати автобусами «А» і № 1 до зупинки «Автошкола».

АДМІНІСТРАЦІЯ.

ОЛЕКСАНДРІЙСЬКОМУ РЕМОНТНО-МЕХАНІЧНОМУ ЗАВОДУ «УКРРЕМТРЕСТУ»

потрібні на постійну роботу:

СЛЮСАРІ по ремонту автомобілів 2, 3, 4 розрядів. Зарплата 180—190 крб.

КЛЕПАЛЬНИКИ. Зарплата 170—180 крб.

ГАЗОЗВАРЮВАЛЬНИКИ 2, 3, 4 розрядів. Зарплата 180—200 крб.

ПРАВИЛЬНИКИ вручну. Зарплата 160—170 крб.

ТОКАРІ 2, 3, 4 розрядів. Зарплата 170—180 крб.

УЧНІ ТОКАРІВ. СЛЮСАРІВ.

ТРАКТОРИСТИ на трактор Т-74, Т-16. Зарплата 140—150 крб.

ВАНТАЖНИКИ - СТРОПАЛЬНИКИ. Зарплата 120 крб.

ЕЛЕКТРОСЛЮСАРІ 4 розряду. Зарплата 130 крб.

СЛЮСАР-ІНСТРУМЕНТАЛЬНИК. Зарплата 160 крб.

ШОФЕР на автонавантажувач. Зарплата 170—180 крб.

ШОФЕР на площадку. Зарплата 160—170 крб.

ПРИБИРАЛЬНИЦІ виробничих приміщень. Зарплата 96 крб.

ДИСПЕТЧЕР виробничо-диспетчерського відділу Зарплата 140 крб.

МАЙСТРИ. Зарплата 160 крб.

ІНЖЕНЕР-ТЕХНОЛОГ. Зарплата 160 крб.

ЕКОНОМІСТ по плануванню. Зарплата 125 крб.

ІНЖЕНЕР КОНСТРУКТОР. Зарплата 170 крб.

Робітники забезпечуються спецодягом, спецхарчуванням, паливом на загальних підставах.

Для відпочинку трудящих є три турбази на Чорному і Азовському морях та Дніпрі.

АДМІНІСТРАЦІЯ.

ЖИТЛОВО-КОМУНАЛЬНІЙ КОНТОРІ ТРЕСТУ «ОЛЕКСАНДРІЯВАЖБУД»

терміново потрібні на роботу:

ТРАКТОРИСТИ,
СЛЮСАРІ-САНТЕХНІКИ,
ПОКРІВЕЛЬНИКИ-ЖЕРСТЯНИКИ,
КОМЕНДАНТ гуртожитку,
ВИХОВАТЕЛЬ гуртожитку.

Надається на протязі року службова квартира або сімейний гуртожиток.

За довідками звертатися в бюро по працевлаштуванню на адресу: 317900, м. Олександрія, вул. Першотравнева, 11 або в ЖКК на адресу: м. Олександрія, вул. Шевченка, 61-а.

АДМІНІСТРАЦІЯ.

ОЛЕКСАНДРІЙСЬКОМУ АВТОТРАНСПОРТНОМУ ПІДПРИЄМСТВУ № 10011

потрібні на постійну роботу:

ВОДІЇ 1, 2 класів.
КОНДУКТОРИ.
ШТУКАТУРИ.
МУЛЯРИ
ГАЗОЕЛЕКТРОЗВАРЮВАЛЬНИКИ.
ІНСТРУКТОР-МЕТОДИСТ ПО СПОРТУ.
СЛЮСАРІ-МОТОРИСТИ.
СЛЮСАРІ ПО РЕМОНТУ АВТОМОБІЛІВ,
ФЕЛЬДШЕР.

АДМІНІСТРАЦІЯ.

18 березня 1981 року з 17 до 19 години в торговому залі їдальні № 25 (проспект Леніна, 67) проводиться кулінарна рада з організацією розширеної виставки-продажу борошняних виробів і дегустацією дієтичних блюд.

Просимо відвідати наше підприємство.

Адміністрація комбінату громадського харчування.

«ЛЕНИНСКОЕ ЗНАМЯ» — орган Александрийских городского и районного комитетов Компартии Украины, городского и районного Советов народных депутатов Кировоградской области (выходит на украинском языке).

АДРЕСА РЕДАКЦІЇ: Індекс 317900, м. Олександрія, вул. Шевченка, 74.

ТЕЛЕФОНИ: редактора — 2-23-45, відділів: партійного життя — 2-24-33, промисловості — 2-36-63 сільського господарства — 2-27-93, відповідального секретаря — 2-35-63, відділу листів — 2-01-43, приймальні — 2-22-32, бухгалтера — 2-27-93

Олександрійська міська друкарня Кіровоградського облуправління у справах видавництв, поліграфії і книжкової торгівлі. Індекс 62065. Спосіб друку високий. Телефони: 2-31-35, 2-34-70. Тираж 27850. Обсяг 1 друк. арк. м. Олександрія, вул. Шевченка, 81. Зам. № 2046.

ПРОЛЕТАРІ ВСІХ КРАЇН, ЄДНАЙТЕСЯ!

ГАЗЕТА НАГОРОДЖЕНА ПОЧЕСНОЮ ГРАМОТОЮ ПРЕЗИДІЇ ВЕРХОВНОЇ РАДИ УРСР

Ленінський ПРАПОР

ОРГАН ОЛЕКСАНДРІЙСЬКИХ МІСЬКОГО ТА РАЙОННОГО КОМІТЕТІВ КОМПАРТІЇ УКРАЇНИ, МІСЬКОЇ ТА РАЙОННОЇ РАД НАРОДНИХ ДЕПУТАТІВ КІРОВОГРАДСЬКОЇ ОБЛАСТІ

Березень
18
Середа
1981
№ 45 (9069)
Ціна 2 коп.
Газета виходить у вівторок, середу, п'ятницю, суботу.

ГАЗЕТА ВИДАЄТЬСЯ З 26 БЕРЕЗНЯ 1919 РОКУ

Єдність слова і діла

Контроль і перевірка виконання прийнятих рішень — найважливіша частина організаторської роботи. Це — справа кожного партійного, радянського і господарського керівника, кожної первинної парторганізації.

Л. І. БРЕЖНЄВ.

На XXVI з'їзді КПРС з особливою силою підкреслювалось, що економічна політика партії на одинадцяту п'ятирічку і на 80-і роки, зливаючись з творчістю, ініціативою, енергією мас, забезпечує неухильне просування нашого суспільства по шляху зростання добробуту трудящих, створення матеріально-технічної бази комунізму.

Історичні накреслення партії нині в центрі уваги комуністів, усіх працюючих у виробничих колективах міста й села. Партійні осередки, агітатори, політінформатори, лектори роз'яснюють суть і значення економічної політики, яку розробив Всесоюзний партійний форум, закликають розгортати всенародне соціалістичне змагання за ефективне використання резервів кожного робочого місця, за підвищення продуктивності праці.

Працювати по-ударному, підтягувати відстаючих до рівня передовиків, широко впроваджувати кращий досвід — таке невідкладне завдання стоїть сьогодні перед керівниками та спеціалістами виробничих колективів, перед комуністами та комсомольцями.

Молодіжний колектив бригади «Зигзаг» фабрики діаграмних паперів кинув клич — виконати п'ятирічку за чотири роки. Своє слово робітники підтверджують ділом. Кожну п'ятиденку виконують за чотири дні. Діаграмники дали слово у день комуністичного суботника виконати змінне завдання на 150 процентів і розгорнути боротьбу за таку високу продуктивність праці.

Колектив молочнотоварної фермн колгоспу «Заповіт Леніна» бореться за підвищення продуктивності молочного стада. І наслідки роботи не забарилися. Невтомні доярки нині щодня надоюють від кожної корови майже на півкілограма молока більше, ніж торік.

Багато виробничників на заводах електромеханічному, гірського воску, шахті «Світлопільська», у радгоспі цукрокомбінату, колгоспі «Прогрес» та інших по-комуністичному ставляться до праці, успішно виконують взяті зобов'язання. Про них лине добра слава. З теплотою розповідають про передовиків п'ятирічки партійні, профспілкові та комсомольські організації, але мало що роблять для підтягування відстаючих.

Важливі і відповідальні завдання стоять у нинішньому році перед будівельниками міста. Переважна більшість будівельних управлінь тресту «Олександріяважбуд» виконує плани і соціалістичні зобов'язання, бореться за підвищення ефективності і поліпшення якості спорудження важливих об'єктів.

Брали конкретні зобов'язання, намічали заходи виконання планів будівельно-монтажних робіт колективи тресту «Олександріявуглебуд», але слова не дотримали. Шахтобудівельне управління, наприклад, виконало завдання двох місяців по генпідряду на 48,8 процента, а власними силами — лише на 30 процентів.

Такий стан роботи викликає серйозне занепокоєння. Адже вугільники з нетерпінням чекають завершення спорудження шахти «Ведмежеярська». Не на повну потужність працюють нині обидві брикетні фабрики через нестачу сировини, випускають продукції менше, ніж за відповідний період минулого року. А будівельники стримують спорудження вугільного підприємства. Чому ж миряться з таким станом керівники та спеціалісти тресту, об'єднання «Олександріявугілля», партійні та профспілкові організації?

Комуністична партія вимагає від кожного керівника, від кожного комуніста підвищення відповідальності за доручену справу, зразкового дотримання виконавської дисципліни. Обов'язок партійних осередків — добиватись виконання планів і соціалістичних зобов'язань, боротися за дотримання єдності слова і діла. Не можна миритись з безгосподарністю та розхлябаністю окремих керівників, які працюють безініціативно, миряться з недоліками, не шукають шляхів подолання відставання.

На станції „Салют-6"—новий екіпаж

Космонавти Володимир Ковальонок і Віктор Савіних приступили до виконання програми робіт на орбітальному комплексі «Салют-6» — «Союз Т-4» — «Прогресс-12». Космонавти перейшли в приміщення станції «Салют-6» після стикування, проведеного 13 березня.

Екіпаж проведе додаткові перевірки бортових систем і апаратури, виконає профілактичні заходи й заміну окремих пристроїв і пристроїв для забезпечення дальшої експлуатації станції в пілотованому режимі. Космонавти почали розвантаження корабля «Прогресс-12».

Наукова програма робіт на борту орбітального комплексу передбачає вивчення природних ресурсів Землі, технологічні, астрофізичні й технічні експерименти, медико-біологічні дослідження.

Новий етап робіт, початий на борту орбітального комплексу «Салют-6» — «Союз Т-4» — «Прогресс-12», є практичним втіленням у життя історичних рішень XXVI з'їзду КПРС про дальше вивчення й освоєння космічного простору, в інтересах розвитку науки, техніки і народного господарства.

(ТАРС).

Штаб суботника діє

Трудівники колгоспу імені Леніна гаряче відгукнулися на патріотичний почин москвичів провести 18 квітня комуністичний суботник, присвячений 111-й річниці з дня народження В. І. Леніна. Створено штаб по підготовці і проведенню суботника. Його очолив секретар парткому колгоспу М. В. Мішуровський.

На суботнику більшість трудівників колгоспу будуть працювати на робочих місцях, механізатори — на полях, тваринники — на фермах. В цей день намічено благоустрої спортивні майданчики, навести порядок біля Будинку культури, на фермах, посадити дерева і кущі у польових станах тракторних бригад, на фермах та інших господарських дворах колгоспу.

На всіх ділянках колгоспного виробництва високопродуктивно працюватимуть комсомольці. Вони також візьмуть участь у благоустрої села.

М. ЗІНОВ'ЄВ,
секретар комітету комсомолу колгоспу.

Вісті з підприємств і колгоспів

Високопродуктивно

Високої продуктивності праці досягли гірники шахти «Світлопільська». Так, за два місяці завдання виконано на 103,6 процента. Порівнянно з відповідним періодом минулого року продуктивність праці зросла на 57 процентів.

За першу половину березня гірники видобули додатково до плану 5877 тонн вугілля. А з початку року їхній надплановий рахунок становить 12766 тонн палива.

Приклад у праці подають бригади під керівництвом М. І. Мірошниченка та О. В. Долженка.

Т. МАВРОДІ,
економіст.

Виїхали в поле

Старанно працював на підготовці техніки до весняних польових робіт у другій тракторній бригаді колгоспу імені Димитрова слюсар І. Д. Куцелощенко. На старт виведено всі грунтообробні машини та сівалки.

Механізатори вивезли на поля і розставили в зчіпки всі борони. Х. М. Кібальник, М. І. Мирко, І. С. Смоляр та О. М. Смоляр дали слово закрити вологу в грунті за півтора-два робочі дні.

Стоять напоготові уже відрегульовані культиватори та сівалки.

Г. ПАУК,
обліковець тракторної бригади.

Щоб родила земля

Хлібороби колгоспу імені Петровського значну увагу приділяють підвищенню родючості грунту. З осени минулого року було створено загін по вивезенню місцевих добрив у складі механізаторів Г. І. Безуглого, В. М. Тищенка, М. М. Курільного та О. Г. Оверка. За період оголошеного в районі тримісячника по вивезенню добрив вони доставили на поля 14102 тонни гною при завданні 14000.

Цього року передбачене вивезти і внести під ріллю 29400 тонн органічних добрив — по 6,6 тонни на кожний гектар.

Механізатори розпочали підживлювати посіви. Ланка в складі А. М. Винника, В. А. Брека та І. В. Футуйми внесла мінеральні туки на 460 гектарах озимих і на 140 гектарах багаторічних трав.

Боротьба за те, щоб у нинішньому році зібрати на круг по 34 центнери зерна набирає все ширшого розмаху. На рішення XXVI з'їзду КПРС землероби відповідають ділом.

О. БАЛАЄСКУЛ,
головний агроном.



На цьому знімку передовий механізатор колгоспу імені Калініна Іван Григорович ШЕВЧЕНКО. Працюючи на тракторі Т-150 К, в ці дні доставляє корми для худоби, а з початком польових робіт готуватиме грунт до засіву. Закріплена за ним техніка вже відремонтована і стоїть на лінійці готовності.

Фото М. ПАЛЬЧИКА.

До підсумків тримісячника

У землеробстві найважливішим завданням є всемірне підвищення родючості грунтів, дальше зростання виробництва зерна, кормів та інших продуктів.

Велике значення в підвищенні родючості грунтів мають органічні добрива. З метою більшого нагромадження і внесення їх у грунт у районі був оголошений тримісячник вивезення гною на поля. Як же впорались господарства з доведеним завданням?

Переможцем вийшов колгосп імені Петровського, де головою правління В. А. Лукій, головним агрономом О. П. Балаескул. Завдання тримісячника господарство виконало на 100,7 процента.

Належну увагу вивезенню добрив на поля приділили в радгоспі імені Гагаріна, в кінзаводі. Злагоджено попрацював колектив Новопразького механізованого загону райсільгоспхімії. Тримісячне завдання ці колективи успішно виконали.

Але в ряді господарств нагромадженням добрив займались погано. Вкрай незадовільно було організовано роботу загонів родючості в колгоспах «Перемога», імені Шевченка, «Червоний прапор», «Україна» та радгоспі-технікумі. Завдання тримісячника ці господарства виконали всього на 25—50 процентів. Райоб'єднанням «Сільгоспхімія» вивезено в колгоспах та радгоспах тільки шосту частину добрив до завдання.

Сталось це тому, що в згаданих господарствах не організували дійового соціалістичного змагання серед механізаторів та шоферів.

Тримісячник закінчився. Однак це не значить, що можна припиняти вивезення добрив на поля. Треба в кожному господарстві створити постійні загони по підвищенню родючості землі. Довести їм конкретні завдання, широко застосовувати моральні і матеріальні стимули. Всю увагу треба зосередити на тому, щоб протягом року внести в грунт не менше 6—8 тонн органічних добрив в середньому на кожен гектар ріллі.

М. ДІОРДІЦА,
агрохімік зональної агрохімлабораторії.

Чому така пасивність?

РАДЯНСЬКЕ БУДІВНИЦТВО

Постійні комісії місцевих Рад народних депутатів — важливий інструмент, за допомогою якого Рада здійснює керівництво різними галузями виробництва, вирішує питання соціально-культурного життя. Від того, як працюють комісії, від їх активності, діловитості у значній мірі залежить ефективність роботи радянської установи.

Та не сприяє пожвавленню діяльності комісій виконком Протопопівської сільської Ради і його голова В. М. Тороп. Минає третій місяць року, а комісія по сільському господарству, яку очолює М. Л. Скринько, досі не спланувала роботу на перший квартал і жодного разу не засідала. Виходить: ні на ділі, ні на папері.

Торік ця комісія теж була в пасиві. У другому півріччі лише двічі збиралася. А рекомендації, прийняті нею, були неконкретні, нікого ні до чого не зобов'язували. Про їх виконання ніхто й гадки не мав.

Нині працівники сільського господарства, в тому числі колгоспу «Заповіт Леніна», вирішують складні завдання зимівлі громадської худоби. Хлібороби готуються до сівби першого року одинадцятої п'ятирічки. Напруження велике. Є до чого докласти сил і активістам Ради. Та вони досі стоять осторонь важливих справ.

Комісія по сільському господарству повинна задавати тон в трудовому суперництві на всіх ділянках колгоспного виробництва. Та цього не помітно в господарстві.

Не кращі справи і в комісії по соціалістичній законності. Останнє засідання її відбулося ще в липні минулого року. Може в селі все гаразд з дотриманням правопорядку? Ні, ще не перевелися любителі спиртного, трапляються, хоч і рідко, випадки крадіжок, прогули та інше. Порушників соціалістичного співжиття варто закликати до відповідальності. Та цього не роблять члени комісії, не турбуються про активізацію товариських судів, дружинників.

В рішеннях XXVI з'їзду КПРС наголошується на необхідності підвищення ролі Рад в комуністичному будівництві. Отже, є над чим замислитись голові виконкому сільради та головам постійних комісій.

В. САДОВСЬКИЙ,
слухач Одеської Вищої партійної школи.

Про людей хороших

Дорога в три десятиліття

Відразу після звільнення з армії в запас Микола Андрійович Онуфрієнко прибув на роботу в Шарівський бурякорадгосп. І вже три десятки років водить автомашину, перевозить різні вантажі. Часто доводиться йому їздити і далеко за межі Олександрійщини.

Подобається йому робота водія.

—Зараз легше стало працювати, — говорить М. А. Онуфрієнко. — Машини з потужними моторами, надійні в експлуатації. Кабіни комфортабельні. В них зручно, тепло.

Треба додати, що й технічна база автогаража в радгоспі з кожним роком стає міцнішою. Збудовано світлу і теплу механічну майстерню. В будь-яку погоду тут шофер має змогу ремонтувати автомашину, провести її техдогляд. Розширюється мережа як внутрігосподарських, так і міжрайонних шляхів з твердим покриттям.

По - господарськи, як свою власну, береже Микола Андрійович доручену йому автомашину марки ГАЗ-53А. П'ять років він перевозить нею різні вантажі і ні разу не траплялось якоїсь серйозної поломки.

За сумлінну працю водій неодноразово відзначався адміністрацією, партійним та профспілковим комітетами радгоспу грамотами та цінними подарунками. Він виборював першість в соціалістичному змаганні серед шоферів господарства.

У першому році нової п'ятирічки водій М. А. Онуфрієнко взяв підвищені соціалістичні зобов'язання і добивається високих виробничих показників.

Що ж, щасливих доріг, Миколо Андрійовичу, нових успіхів у здійсненні завдань, які висуває перед автомобілістами XXVI з'їзд КПРС.

А. БОГАЧОВ,
сількор.

СІЛЬСЬКІ ТУРБОТИ МІСТА

Робот — помічник механізатора

Список «професій», якими оволоділи автоматичні електронні маніпулятори, поповнився ще однією — ремонтника грунтообробних знарядь. У майстернях миколаївської райсільгосптехніки робот став на вахту біля технологічної лінії по ремонту лемешів тракторного плуга.

На цього вправного помічника покладено найбільш трудомістку операцію. Його «рука» підхоплює леміш під строго визначеним кутом подає у шліфувальний верстат, а після обробки кладе в контейнер для відправки на склад. Виконуючи обов'язки кількох чоловіків, робот допоміг підвищити продуктивність праці більш як у півтора раза. За зміну він шліфує понад 600 виробів.

Автори новинки — співробітники Первомайського спеціалізованого конструкторсько - технологічного бюро «Бриг». З їх допомогою лінія перетворюється в комплекс, який повністю обслуговуватимуть роботи. Після введення їх у дію колектив майстерні вже зможе щороку ремонтувати сто тисяч лемешів, виконуючи замовлення землеробів усієї України.

Використовувати роботів вирішено і на інших підприємствах сільгосптехніки. «Бриги» — таке ім'я дістали маніпулятори будуть включені в лінії по ремонту серцевин радіаторів тракторних і автомобільних двигунів в майстерні братської і на ремонті дисків сошників у доманівській райсільгосптехніках. До кінця нинішнього року роботи «одягнуть» робочі спецівки в половині майстерень Миколаївської області.

А. СІРОШ,
кор. РАТАУ.

Завжди в числі перших

Коли заходить мова про кращих людей нашого радгоспу, в числі перших завжди називають доярку Ніну Марківну Губу, шановану в Бандурівці людину. Ця жінка вже двадцять п'ять років трудиться на молочнотоварній фермі.

Про повагу свідчить і той факт, що колектив фермі не раз висував кандидатуру Н. М. Губи в депутати сільської Ради.

Молоді тваринники ідуть до Ніни Марківни як до вчителя, і наставниця завжди знайде час, щоб порадити, досвідом багаторічної роботи поділитися.

Добре слово — підмога. Та не тільки ним Н. М. Губа агітує за вчасне виконання виробничих завдань. Власним прикладом, наполегливою працею веде вона товаришів до нових рубежів.

З багатьма труднощами доводилося зустрічатися дояркам в минулому році: несприятливі погодні умови, нестача кормів негативно відбивалися на продуктивності дійного стада. Дехто й списує недоробки на ці причини. А Ніна Марківна звикла інакше жити: дала слово надоїти від корови по 2700 кілограмів молока і постаралася дотримати його — одержала по 2751 кілограми.

За два місяці року Н. Губа вийшла на перше місце серед доярок радгоспу, надоївши по 410 кілограмів молока від кожної з дев'ятнадцяти корів своєї групи. Зараз щодоби вона надоює по 8 кілограмів на корову.

Коли у Ніни Марківни запитують, в чому секрети успіху, як добивається високих надоїв, вона пояснює це високою вимогливістю до себе, до виконання розпорядку дня і вимог зоотехнії, дотримання раціону годівлі худоби і правил санітарії.

Вітчизна високо оцінила самовіддану працю Н. М. Губи, нагородила її орденами «Знак Пошани» і Трудової Слави III ступеня, медалями «За доблесну працю» і «За трудову відзнаку».

В. ЮРЧЕНКО,
секретар парткому радгоспу імені Гагаріна.

Львівська область. Перехідним Червоним прапором ЦК КПРС, Ради Міністрів СРСР, ВЦРПС і ЦК ВЛКСМ, пам'ятним знаком ЦК КПРС, Ради Міністрів СРСР, ВЦРПС і ЦК ВЛКСМ «За високу ефективність і якість роботи в десятій п'ятирічці» із занесенням на Всесоюзну Дошку пошани на ВДНГ СРСР нагороджено колектив Львівського виробничого об'єднання птахофабрик Буського району. Таку високу оцінку колектив дістав завдяки якісній і стабільній роботі за всі роки десятої п'ятирічки.

Взявши високі соціалістичні зобов'язання на перший рік одинадцятої п'ятирічки, колектив об'єднання зобов'язався продати державі 91 мільйон штук яєць і 950 тонн м'яса.

На знімку: в цеху інкубації об'єднання.

(Фотохроніка РАТАУ).



Ветеран в строю

Ганні Дмитрівні Вагіль в лютому цього року виповнилось 55 років. З них четверть віку вона старанно трудиться в тваринництві радгоспу «Більшовик».

20 років Ганна Дмитрівна поралась біля свиней. Мала непогані показники. А в останні роки доглядає телят молочного віку. В січні, наприклад, одержала по 395 грамів приросту живої ваги кожної тварини за добу.

Прийшов час відпочивати. Та Дмитрівна не залишила ферму. Попросилась підмінною телятницею.

У. ХМЕЛІВСЬКА,
бригадир ферми.

Наш „зелений цех"

У десятій п'ятирічці середньодобовий збір зерна по країні вперше перевищив 200 мільйонів тонн. Щоб ясніше уявити собі вагомість цієї цифри, нагадаємо: майже до початку 60-х років наше землеробство не перевищувало стомільйонний рубіж; у сьомій п'ятирічці середньорічний валовий збір зерна становив 130,3 млн. тонн, у восьмій — 167,6 у дев'ятій 181,6 млн. тонн. І ось — понад двісті мільйонів!

Трудівники Казахстану чотири рази за п'ятирічку продавали державі більш як по мільярду пудів хліба, перевиконавши п'ятирічний план. Кілька років підряд і Україна збирала такі врожаї, підносячи Батьківщині мільярдопудові короваї. На жовтневому (1980 р.) Пленумі ЦК КПРС і четвертій сесії Верховної Ради СРСР десятого скликання відзначились успіхи трудівників Краснодарського краю, Оренбурзької, Кустанайської, Дніпропетровської, Запорізької, Ворошиловградської областей та ряду республік, які подолавши великі труднощі, добре справилися з збиранням врожаю і засипали в засіки Батьківщини десятки мільйонів тонн зерна.



Середньорічний валовий збір зерна (в млн. тонн). (Фотохроніка РАТАУ).

І переду — нові відповідальні завдання. В одинадцятій п'ятирічці треба довести середньорічне виробництво зерна до 238—243 млн. тонн, у тому числі на Україні — до 51—52 млн. тонн. Необхідно також збільшити виробництво зернобобових культур (до 14—15 млн. тонн у середньому за рік). Проса, гречки, жита, рису, пшениці твердих і сильних сортів, кукурудзи і зерно-фуражних культур.

Буряководи України — особливо відповідальні за забезпечення країни цукром. У середньорічні збори цукрових буряків, які в одинадцятій п'ятирічці по країні мають досягти 100—103 млн. тонн, вони покликані вносити більше половини цієї кількості. Слід відзначити, що в окремі сприятливі роки десятої п'ятирічки (1976-й, 1978-й) вони вже досягали цього рівня. У трудівників бурякових плантацій і цукропереробної промисловості є всі можливості довести виробництво цукру в 1985 році в республіці до 6,6—6,8 млн. тонн.

Україна виробляє також майже половину вирощуваного в країні соняшнику (наприклад, у 1975 році з 4,99 млн. тонн вона дала 2,4 млн. тонн). В одинадцятій п'ятирічці республіка повинна збільшити середньорічний збір насіння із «золотих корзинок» в 1,2 раза, поліпшити його якість.

Невідкладним завданням «зеленого цеху» є докорінне поліпшення кормовиробництва і задоволення потреб у кормах громадського тваринництва і худоби, яка знаходиться в особистій власності громадян. У нинішньому п'ятирічці почнеться реалізація комплексної програми по створенню в країні надійної і збалансованої кормової бази тваринництва.

Хлібороби з успіхом розв'яжуть усі ці завдання, якщо по-господарському використають надані селу капіталовкладення (за п'ятиріччя буде поставлено 1870 тис. тракторів, 1450 тис. вантажних автомобілів, 600 тис. зернозбиральних комбайнів, багато іншої техніки), якщо раціонально розпорядяться не тільки мінеральними (поставки їх до 1985 року досягнуть 115 млн. тонн), а й органічними добривами (для чого господарства будуть оснащені набором машин і знарядь), якщо міцно здружаться з наукою та агротехнікою, як це вже роблять передові колгоспи і радгоспи.

(РАТАУ).

Працювати без відстаючих

Колектив завзятих

Автоколона № 1 автотранспортного підприємства № 10062 обслуговує торговельні підприємства міста. Наші замовники — відділ робітничого постачання, міськкоопторг. В автоколоні є три спеціалізовані бригади: по розвезенню молочних виробів, по доставці хлібовиробів і бригада контейнеровозів. Очолюють ці колективи комуністи В. А. Ковтун, В. Я. Стасюк, С. Л. Борсуцький.

Завдання в них відповідальні. Адже треба своєчасно доставити в магазини продукти. Нерідко водії починають роботу, коли мешканці міста ще сплять.

В 1980 році бригада В. А. Ковтуна в соціалістичному змаганні по Кіровоградському автоуправлінню зайняла друге місце. Водії виконували змінні завдання на 110 процентів, працювали безаварійно.

Доброю славою користується на підприємстві бригада контейнеровозів. І хоча залізничники не завжди створюють для водіїв потрібні умови: немає справних під'їзних шляхів, неритмічно подаються вагони, все ж вантажі, необхідні підприємствам міста, доставляються вчасно.

Добре працюють водії автоколони Л. Є. Рудьєв, І. О. Міщенко, В. Ф. Самофалов, С. І. Рудковський, А. Є. Косяк, Р. Д. Савич.

Для успішної роботи водіїв велике значення має своєчасний профілактичний ремонт машин. Ремонтна майстерня автоколони завжди працює напружено. Приклад у праці подають слюсар І. Д. Каніковський, коваль М. С. Гудим та інші.

У 1981 році автоколона повинна перевезти 114 тисяч тонн вантажів. Колектив прагне виконати поставлене завдання вчасно.

І. ДАЦЕНКО,
начальник автоколони № 1.

Вдячність школярів

Автобус набрав швидкість і взяв курс на Полтаву. Учні 8 «Б» класу школи № 15 відправились на екскурсію. В дорозі вони уважно слухали розповіді екскурсовода К. С. Чорної про історичні події, які відбувалися на цьому шляху в воєнні роки.

В Полтаві юні олександрійці побували в музеї, оглянули нові мікрорайони, відвідали місця, де жили і працювали І. Котляревський, М. Гоголь, Т. Шевченко, П. Мирний та інші.

Школярі побували на полі Полтавської битви, проїхали слідами подвигів радянських бійців, які в боях гнали на Захід фашистських загарбників.

В. ДНІПРОВ.



Серед правофлангових соціалістичного змагання у Львівському виробничому об'єднанні імені 50-річчя Жовтня називають токаря-розточувальника комуніста В. В. Андрусіва. За десяту п'ятирічку він виконав шість річних норм. Володимир Васильович — один з кращих раціоналізаторів підприємства.

На знімку: В. В. Андрусів з товаришами по роботі.

Більше товарів для населення

«Створити умови для повнішого задоволення потреб усього населення у високоякісних і різноманітних продуктах харчування, в промислових товарах, предметах культурно-побутового призначення». У цих рядках з матеріалів XXVI з'їзду КПРС відчутна турбота нашої партії про благо радянського народу.

Майже на всіх підприємствах є цехи по випуску товарів широкого вжитку. Є такий цех і на електромеханічному заводі. Його продукція користується попитом у споживачів. Гарним подарунком для дітей є технічний конструктор.

Цех постійно збільшує потужність. Розширюється асортимент виробів.

Не так давно на заводі було організовано конкурс на кращу пропозицію по випуску товарів для населення. Шість новинок уже в цьому році впроваджуються у виробництво. Серед них електророзетки, задні фонарі для автомобіля «Москвич», регулятори освітлення, електродуховки та інші вироби.

Але питання випуску товарів для населення на заводі вирішене не повністю. З цього приводу стурбованість висловив начальник конструкторсько - технологічного бюро електропобутових приладів Г. М. Коган.

Багато виробів виготовляється із полімерних матеріалів. Щоб виконати програму нинішнього року, цеху необхідно майже 90 тонн пластичних мас. Але відділ постачання виробничого об'єднання виділив заводу тільки 20 тонн пластмас.

Начальник цеху товарів широкого вжитку А. П. Чайко розповідає, що ще недостатньо розробляються такі зразки товарів, на виготовлення яких можна було б використати ділові відходи основних цехів.

В Олександрії є ряд промислових підприємств, які також випускають товари широкого вжитку. На цих підприємствах є відходи, запаси сировини та матеріалів. Але використати ці ресурси найбільш ефективно одному підприємству просто не під силу. Очевидно, настав час у виготовленні товарів широкого вжитку перейти від роздрібненості до координації, а можливо і до кооперації в масштабах міста.

Велику допомогу в цьому питанні могли б подати спільно спеціалісти з різних підприємств по виготовленню товарів широкого вжитку. В такий спосіб можна більш детально вивчати можливості промислових підприємств, підрахувати резерви сировини і матеріалів, підібрати кращі зразки товарів, координувати взаємодію між різними колективами.

Турбота про збільшення виготовлення товарів широкого вжитку — наша спільна. Координація і кооперація роботи колективів різних підприємств — це вимога сьогоднішнього дня.

В. САДОВСЬКИЙ —
слухач Одеської Вищої партійної школи.

КОЛОНКА КОМЕНТАТОРА

Невдалий візит

Президент США Р. Рейган зробив дводенний офіційний візит у Канаду. Це була перша зарубіжна поїздка американського президента. Американська преса не шкодувала зусиль, зображуючи поїздку як відображення «нового початку» і «принципів добросусідства» у зовнішній політиці Вашінгтона. Виявилось, однак, що за цими красивими словами криється намір американської адміністрації діяти з позицій імперіалістичного диктату.

Як можна судити з повідомлень преси, президент США намагався нав'язати Канаді підтримку свого «жорсткого» курсу в міжнародних справах. Але з цього явно нічого не вийшло. На прес-конференціях після американо-канадських переговорів керівники Канади не двозначно дали зрозуміти, що вони виступають за розв'язання міжнародних проблем шляхом переговорів.

США намагались також заручитися підтримкою з боку Канади американського втручання в справи Сальвадору і воєнної допомоги, що подається репресивному режимові, винному в розв'язуванні кривавого терору. Минулого тижня прем'єр-міністр Канади П. Ф. Трюдо назвав цю позицію «помилковою». Не дав по суті свого ефекту американський тиск і тепер. Канадський прем'єр-міністр і міністр закордонних справ заявили наприкінці візиту Р. Рейгана, що Канада виступає за політичне, а не воєнне розв'язання проблеми і проти поставок зброї.

Американському президентові все ж вдалося схилити канадський уряд до підписання угоди про продовження на п'ять років договору про НОРАД (спільну американо-канадську систему протиповітряної оборони), але на цьому плюси для Вашінгтона в підсумку візиту американського президента закінчилися. Не тільки преса, а й сам Р. Рейган і канадські офіційні особи визнали, що в галузі енергетики, торгівлі, рибальства, охорони навколишнього середовища і т. д. зберігаються гострі американо-канадські незгоди.

Якщо урядові діячі Канади намагалися додержуватись дипломатичного етикету щодо своїх гостей із США, то канадська громадськість не приховувала своїх справжніх почуттів. Канадська столиця — Оттава зустріла президента США антиамериканськими демонстраціями. І не випадково газета «Сан-Франциско ікземінер» вважає поїздку Р. Рейгана «не вдалою».

І. АБЛАМОВ,
оглядач ТАРС.

Наш пресконтроль

«КОМІТЕТ КОМСОМОЛУ»

Під таким заголовком в газеті «Ленінський прапор» 28 січня ц. р. була надрукована передова стаття, в якій, зокрема, говорилося, що комітет комсомолу автотранспортного підприємства № 10011 послабив керівництво політичною освітою молоді.

Як повідомив редакції заступник секретаря парторганізації підприємства Г. С. Овсянников, пожвавлено роботу по підвищенню політичного і професійного рівня молоді.

Всі юнаки і дівчата, в тому числі 67 комсомольців, охоплені навчанням в системі комсомольської і економічної освіти. Пожвавлено ідейно-виховну роботу з молодими виробничниками. Систематично проводяться бесіди, вечори-зустрічі з ветеранами війни і праці, читаються лекції. Відповідна робота ведеться і з молоддю, яка проживає у відомчому гуртожитку.

«АВАНГАРДНА РОЛЬ КОМУНІСТІВ»

У звіті з пленуму міськкому Компартії України, надрукованому під таким заголовком в «Ленінському прапорі» 11 лютого 1981 року, піддавався критиці ряд парторганізацій підприємств міста, де порушують строки проведення партійних зборів і нерегулярно інформують комуністів про виконання прийнятих рішень. Називалася, зокрема, і парторганізація автотранспортного підприємства № 10062.

Як повідомив редакції секретар парторганізації М. С. Токарєв, виступ газети обговорено на розширеному засіданні партбюро, де були присутні всі секретарі цехових парторганізацій. Критику визнано правильною.

Партбюро зобов'язало всіх секретарів парторганізацій поліпшити внутрішньопартійну роботу, регулярно, згідно вимог Статуту КПРС, проводити партзбори, посилити контроль за виконанням прийнятих рішень, інформувати про це комуністів.

* * *

У звіті з пленуму міськкому Компартії України також відзначалося, що в партійній організації міського комбінату комунальних підприємств порушують строки проведення зборів.

Як повідомив редакції секретар парторганізації комбінату Є. М. Шевченко, виступ газети обговорено на партійних зборах. Проаналізовано виконання прийнятих рішень і поінформовано про це комуністів.

Зараз партійні збори проводяться за планом.

«ПОЧАТОК РОБОЧОЇ ЗМІНИ»

У передовій статті під таким заголовком («Ленінський прапор» 17 січня) піддавався критиці ряд підприємств, де допускають втрати робочого часу через запізнення людей на зміну, невчасне постачання матеріалів та інші причини.

Вказувалось на недоліки в організації праці будівельників тресту «Олександріявуглебуд».

Керуючий трестом М. І. Воробченко повідомив редакції, що виступ газети обговорено на нараді з керівниками управлінь. Вжито заходів. Налагоджено вчасне підвезення робітників автобусами на спорудження шахти «Ведмежеярська». Впроваджено систему тижнево-добового планування робіт і забезпечення об'єктів матеріалами, механізмами, конструкціями тощо.

Однак повністю простоїв ще не вдалося позбутися. Одна з причин — недостатнє забезпечення будівельників автотранспортом з боку автобази виробничого об'єднання «Олександріявугілля».

«ПРАЦЮВАТИ РИТМІЧНО»

Так називалась передова стаття в «Ленінському прапорі» від 24 грудня 1980 року. В ній піддавався критиці ряд підприємств, де не забезпечують чіткого виробничого ритму. В числі інших називався і ремонтно-механічний завод «Укрремтресту».

Директор заводу А. І. Бурлака повідомив редакції, що виступ газети обговорено серед інженерно-технічних працівників підприємства. Розроблено заходи, спрямовані на поліпшення технологічного процесу виробництва. Зокрема, накреслено графіки забезпечення робочих місць матеріалами і запчастинами, визначено відповідальних осіб.

Нині на заводі згідно затверджених графіків здійснюють постачання деталей, виготовлення оснастки та інструменту, проводять планово-попереджувальні ремонти устаткування і механізмів. Партбюро здійснює суворий контроль за планом комплектації виробництва.

Все це дозволило налагодити чіткий ритм роботи. Авторемонтники успішно справляються із завданнями.

«ПІДГОТОВЦІ МОЛОДИХ КАДРІВ — КОМСОМОЛЬСЬКУ ТУРБОТУ»

Під таким заголовком в «Ленінському прапорі» 17 лютого ц. р. був надрукований звіт з пленуму міськкому комсомолу, в якому, зокрема, говорилося, що комітет комсомолу міського профтехучилища № 7 слабо займається пропагандою науково-технічної творчості, не систематично працюють технічні гуртки, рідко проводяться конкурси на кращого молодого раціоналізатора. Послаблено зв'язки з підприємствами-шефами, з комісіями по сприянню сім'ї і школі на підприємствах.

Як повідомив редакції секретар партбюро профтехучилища І. С. Павличенко, виступ газети обговорено на засіданні бюро. Прийнято рішення про посилення технічної пропаганди та роботи гуртків. Майстрів виробничого навчання зобов'язано систематично і на високому організаційному рівні проводити заняття в гуртках.

Розроблено заходи по проведенню профілактичної роботи серед учнів по попередженню правопорушень, зміцненню зв'язків педагогічного колективу училища з комісіями сприяння сім'ї і школі на підприємствах.

ЛЕНІНСЬКИЙ ПРАПОР
3 стор. 18 березня 1981 р.

Пишуть юнкори

Нещодавно у шкільному музеї «Молода гвардія» відбувся збір загону на тему: «Вони захищали Батьківщину». Учні говорили про подвиги юних партизанів-героїв Валю Котика, Зіну Портнову, Вітю Коробко, Володю Дубініна.

Діти виконували пісні «Орлятко», «Хай завжди буде сонце» та інші.

В. ЗАБОЛОТНІЙ,
учень 8 класу Червонокам'янської спецшколи-інтернату.

* * *

Традиційний конкурс пісні і строю відбувся у Пустельниківській 8-річній школі. На свято ми запросили учасника Великої Вітчизняної війни, кавалера трьох орденів Слави С. М. Федченка.

За перше місце в конкурсі тривала вперта боротьба. А здобули його учні 7 класу. На другому місці четвертий клас, на третьому — восьмий.

С. СТАДНІЧЕНКО,
голова ради дружини імені Щорса.

* * *

Збір дружини «На комуністів рівняємо крок» відбувся в Користівській середній школі. Делегат XXVI з'їзду Компартії України М. М. Саніга прийняв рапорт від голови ради дружини Р. Чічірної.

Піонери В. Мушинський, А. Прокопенко запевнили делегата з'їзду, що гідно нестимуть звання ленінця, будуть добре вчитись.

О. ШЕВЧЕНКО,
голова ради загону імені Зої Космодем'янської.

Чия річ?

У гастрономі № 3 «Молодіжний» міськхмісторгу у листопаді минулого року хтось забув на прилавку золоту стоматологічну річ. Ми сподівалися, що власник прийде за нею. Але за пропажею ніхто не приходив.

Тому вирішили повідомити про знахідку через газету. За довідками звертатися до директора гастроному В. К. Баранової.

Працівники магазину.

18 марта

(Памяти героев Парижской Коммуны)

Париж. Весна.
Цветущие бульвары.
Каштаны на панель
Бросают тень.
Лучистый март.
И голубое небо.
Все, как в тот день...
И, вспоминая тех,
Кто сгинул в перепалке
Вот там, у стен,
К могиле нежные фиалки
Кладет Мадлен...

Наталия СИММЕЛИДИ.

Наші славні земляки

Людина, лікар, ентузіаст

Сьогодні ми відкриваємо рубрику «Наші славні земляки». Під цією рубрикою газета й надалі публікуватиме розповіді про людей, які своєю працею на виробництві, вагомим внеском у розвиток вітчизняної науки, культури, техніки, освіти, медицини прославили рідний край. Запрошуємо громадських кореспондентів, всіх читачів газети взяти активну участь у підготовці таких матеріалів.



В 1912 році в Лондоні проходив 17-й міжнародний конгрес лікарів, в якому взяли участь визначні охоронці здоров'я різних країн. Серед делегатів від Росії був земський лікар з Нової Праги Порфирій Єрмолайович Востріков.

Старожили Нової Праги з великою теплотою згадують свого лікаря, який 40 років працював у селищі. Життя цієї обдарованої людини — яскравий приклад самовідданого служіння народові, боротьби за здоров'я простих людей.

У 1885 році П. Є. Востріков закінчив медичний факультет Московського університету. Під впливом свого вчителя визначного російського гігієніста Ф. Ф. Ерісмана молодий лікар захопився бактеріологією. Протягом року Порфирій працював санітарним лікарем в Тирасполі, де створив першу хіміко-бактеріологічну лабораторію. Зараз вчені Молдавії вивчають історію цієї лабораторії і з теплотою згадують її засновника.

В 1886 році створюється перша на Україні Херсонська санітарна організація. В повітах починають працювати санітарні лікарі.

Першим санітарним лікарем Олександрійського повіту за рекомендацією професора Ф. Ф. Ерісмана був призначений П. Є. Востріков. Він крок за кроком вивчав інфекційну захворюваність населення повіту, травматизм. Часто виїздив у різні села, провадив бактеріологічні дослідження, вивчав стан здоров'я школярів та ін.

Опубліковані П. Є. Востріковим звіти й досі мають велику історико-медичну цінність. В дослідженнях радянських вчених О. В. Грініної, О. І. Арсеньєвої використані матеріали Порфирія Єрмолайовича. Їм дана висока оцінка.

Під впливом видатного російського вченого І. І. Мечнікова, у якого П. Є. Востріков проходив практику з бактеріології, лікар провів цікаве дослідження гігієнічного стану земляної підлоги (долівки). В цій роботі науково довів, що житло дореволюційних селян та сільськогосподарських робітників — це могила для живої людини.

В 1888 році П. Є. Востріков залишає повітову санітарну діяльність. Переїздить у Нову Прагу, де працює земським дільничим лікарем. Тут проявляються нові важливі риси його таланту і чуйного серця.

У земській лікарні П. Є. Востріков став висококваліфікованим спеціалістом широкого профілю — терапевтом, хірургом, акушером, педіатром. В надзвичайно тяжких умовах він успішно робив складні операції, які викликали захоплення його колег і щиру повагу селян.

В лікарні завжди підтримував зразковий порядок, пильнував за чистотою, за дотриманням режиму харчування.

Деякі операції в Новій Празі починали робити раніше, ніж в інститутських клініках країни. П. Є. Востріков постійно вдосконалював свою майстерність. Йому не раз доводилось бувати в клініках Москви, Петербурга, Женеви, Відня, Берліна. Швидко акумулював прогресивні методи лікування і переносив усе краще в свою лікарню.

Лікар володів тьома іноземними мовами, передплачував десятки наукових журналів і все нове, корисне брав на озброєння, застосовував на практиці.

В селі, далеко від наукових центрів, Порфирій Єрмолайович не відчував себе провінціалом. Він був завжди на передньому краї тогочасної науки.

Десятки наукових робіт П. Є. Вострікова надрукували вітчизняні та іноземні медичні журнали. Кілька статей опубліковано в «Реальній енциклопедії медичних наук». А крім цього, важка щоденна робота в лікарні, прийом хворих, операції, виклики; відвідування навколишніх населених пунктів.

Лікар постійно підтримував тісні зв'язки з населенням, знав до подробиць життя багатьох селян, був добрим помічником і порадником для простого люду. В Новій Празі лікар робив посімейні переписи населення.

В 1904 році П. Є. Востріков організував перше в повіті та одне з перших на Херсонщині пологове відділення.

Дивуєшся, як багато встигала ця невтомна людина. Старожили згадують, що Порфирій Єрмолайович часто виступав з бесідами перед селянами і користувався їх безмежною любов'ю та довір'ям. В «Сборнике Херсонского земства» було надруковано лист лікаря про значення санітарно-освітньої роботи.

До останнього дня свого життя лікар Востріков активно працював. Він помер 8 лютого 1927 року в кабінеті під час прийому хворих. Журнал «Врачебное дело» надрукував некролог, під яким поряд з лікарями-колегами поставив свій підпис відомий професор С. М. Ігумнов.

Минуло багато часу. Зараз в Новій Празі медичну допомогу населенню подає великий колектив лікарів, фельдшерів. Працюють у селах фельдшерські та фельдшерсько-акушерські пункти. Спеціалізовані відділення створено в центральній районній лікарні. Так здійснилась мрія великого ентузіаста П. Є. Вострікова. В наукових бібліотеках Москви, Ленінграда, Одеси зберігаються важливі дослідження лікаря-вченого. Вони й нині служать джерелом вивчення історії медицини.

У Новій Празі знаходиться могила Порфирія Єрмолайовича Вострікова. Якщо будете поблизу, підійдіть і вклоніться низенько. Адже поховано в ній людину з великої літери. Про таких невтомних ентузіастів Максим Горький говорив: маленькі великі люди.

А. КОХАН,
кандидат медичних наук.

На знімку: П. Є. ВОСТРІКОВ.

Як вас обслуговують

Поговоримо про дієтичне харчування

В кожному виробничому колективі є люди, яким за станом здоров'я необхідно дотримуватися дієти. Які ж умови створено для харчування цих людей у нашому місті?

На проспекті імені Леніна розташована їдальня № 5 комбінату громадського харчування. В залі є дієтичний куточок. Про це свідчить прикріплена на стіні трафаретка. Тут також вивішено плакат, в якому розповідається про лікарські трави.

Дієтична їдальня № 3 відділу робітничого постачання вже тривалий час не працює. Ще в жовтні минулого року тут розпочали ремонт і досі не закінчили.

Відділ робітничого постачання має 31 їдальню, з яких лише одна спеціалізована. В деяких їдальнях є дієтичні відділення, зокрема, в їдальнях рудоремонтного заводу, теплоелектроцентралі № 1—2. В інших їдальнях для цього відведено столи.

В організації дієтичного харчування в місті та селищах є чимало недоліків. В комбінаті громадського харчування і у відділі робітничого постачання в штатних розписах відсутні дієтологи і дієтсестри, які б здійснювали контроль за приготуванням дієтичних страв. В робітничих їдальнях такий контроль здійснюють медпрацівники медичних пунктів, які недостатньо компетентні в цьому питанні. До того ж контролюють вони нерегулярно.

Працівники їдалень не тримають на обліку людей, які потребують дієтичного харчування, а тому нерідко приготовлених страв не вистачає.

В Основних напрямах на одинадцяту п'ятирічку записано: «Розвивати мережу підприємств дієтичного харчування». Над цим питанням варто подумати і відділу торгівлі міськвиконкому, і керівникам відділу робітничого постачання та комбінату громадського харчування.

Щоб ближчим часом значно поліпшити громадське харчування олександрійців, пропонуємо:

1. Керівникам відділу робітничого постачання та комбінату громадського харчування порушити клопотання перед вищестоящими інстанціями про введення в штат дієтологів або дієтсестер.

2. Взяти на облік всіх, хто потребує дієтичного харчування, і постійно здійснювати контроль за приготуванням страв.

3. В усіх їдальнях міста і селищ обладнати куточки для харчування дієтчиків і відвести для них спеціальні столи.

4. Ближчим часом закінчити ремонт дієтїдальні № 3.

Рейдова бригада: Л. ШЕВЧЕНКО — пенсіонер, К. СЕМЕХА. К. КУЛЯВІН — позаштатні кореспонденти «Ленінського прапора».

Редактор Х. СОКОЛОВСЬКИЙ.

ОЛЕКСАНДРІЙСЬКОМУ СЕРЕДНЬОМУ СІЛЬСЬКОМУ ПРОФТЕХУЧИЛИЩУ № 1
потрібні на постійну роботу:

МАЙСТЕР ВИРОБНИЧОГО НАВЧАННЯ для навчання машиністів екскаваторів, бульдозерів, трактористів, машиністів.

МАЙСТЕР ПРАКТИЧНОГО ВОДІННЯ — шофер І або ІІ класу.

ШОФЕР ІІІ класу.

ЕЛЕКТРИК.

За довідками звертатися на адресу: м. Олександрія, Користівське шосе 6. Їхати автобусами №№ 4, 4-а, 52 до зупинки «Училище».

ДИРЕКЦІЯ.

Колектив Олександрійського військкомату висловлює глибоке співчуття військовому комісару Пархоменку Леоніду Васильовичу з приводу смерті його матері

РАЇСИ АВРАМІВНИ.

Адміністрація, партійна і профспілкова організації Олександрійського радгоспу цукрокомбінату глибоко сумують з приводу смерті колишнього працівника

КУЧЕРЯВОГО ПЕТРА ПЕТРОВИЧА

і висловлюють співчуття сім'ї і рідним покійного

Адміністрація, партійна, профспілкова і комсомольська організації Олександрійського радгоспу цукрокомбінату висловлюють глибоке співчуття Ващику Ігорю Юхимовичу з приводу смерті його сина

ВОЛОДИМИРА ІГОРОВИЧА

«ЛЕНИНСКОЕ ЗНАМЯ» — орган Александрийских городского и районного комитетов Компартии Украины, городского и районного Советов народных депутатов Кировоградской области (выходит на украинском языке).

АДРЕСА РЕДАКЦІЇ: Індекс 317900, м. Олександрія, вул. Шевченка, 74.

ТЕЛЕФОНИ: редактора — 2-23-45, відділів: партійного життя — 2-24-33, промисловості — 2-36-63, сільського господарства — 2-27-93, відповідального секретаря — 2-35-63, відділу листів — 2-01-43, приймальні — 2-22-32, бухгалтера — 2-27-93.

Олександрійська міська друкарня Кіровоградського облуправління у справах видавництв, поліграфії і книжкової торгівлі, м. Олександрія, вул. Шевченка, 81. Індекс 62065. Спосіб друку високий. Телефони: 2-31-35, 2-34-70. Тираж 27850. Обсяг 1 друк. арк. Зам. № 2071.

ПРОЛЕТАРІ ВСІХ КРАЇН, ЄДНАЙТЕСЯ!

ГАЗЕТА НАГОРОДЖЕНА ПОЧЕСНОЮ ГРАМОТОЮ ПРЕЗИДІЇ ВЕРХОВНОЇ РАДИ УРСР

Ленінський ПРАПОР

Березень
20
П'ятниця
1981
№ 46 (9070)
Ціна 2 коп.
Газета виходить у вівторок, середу, п'ятницю, суботу.

ОРГАН ОЛЕКСАНДРІЙСЬКИХ МІСЬКОГО ТА РАЙОННОГО КОМІТЕТІВ КОМПАРТІЇ УКРАЇНИ, МІСЬКОЇ ТА РАЙОННОЇ РАД НАРОДНИХ ДЕПУТАТІВ КІРОВОГРАДСЬКОЇ ОБЛАСТІ

ГАЗЕТА ВИДАЄТЬСЯ З 26 БЕРЕЗНЯ 1919 РОКУ

Пленум Центрального Комітету Комуністичної партії України

18 березня 1981 року відбувся Пленум Центрального Комітету Комуністичної партії України.

Пленум розглянув питання «Про організаційно-політичні заходи Центрального Комітету Компартії України по здійсненню рішень XXVI з'їзду КПРС і XXVI з'їзду Компартії України». З доповіддю виступив член Політбюро ЦК КПРС, Перший секретар ЦК Компартії України товариш В. В. Щербицький.

В обговоренні взяли участь: В. Ф. Добрик — перший секретар Львівського обкому партії, І. Г. Воденіктов — перший секретар Запорізького міськкому партії, Л. І. Палажченко — перший секретар Волинського обкому партії, Ю. П. Бабич — перший секретар Криворізького міськкому партії Дніпропетровської області, І. М. Ярковий — перший секретар Тернопільського обкому партії, О. Н. Парубок — ланковий механізованої ланки колгоспу імені Суворова Жашківського району Черкаської області, Р. Т. Діденко — перший секретар Антрацитівського райкому партії Ворошиловградської області, М. Ф. Кулініч — міністр харчової промисловості УРСР, В. Г. Дикусаров — перший секретар Чернівецького обкому партії.

У розглянутому питанні Пленум прийняв постанову.

Пленум затвердив резолюцію зборів активу республіканської партійної організації від 17 березня 1981 року «Про підсумки XXVI з'їзду Комуністичної партії Радянського Союзу і завдання партійних організацій республіки по виконанню його рішень, настанов і положень, висунутих товаришем Л. І. Брежнєвим у Звітній доповіді ЦК КПРС».

(РАТАУ).



Майже два десятиліття працює на ремонтно-механічному заводі комбінату «Кіровоградважбуд» **М. О. Горобцов.** Він досконало освоїв професію слюсаря по ремонту обладнання, виконує норми на 115—120 процентів.

Перед весняним стартом

Районний комітет Компартії України на базі колгоспу «Заповіт Леніна» провів семінар з питань організаторської та масово-політичної роботи по ідеологічному забезпеченню весняних польових робіт і догляду за посівами. На ньому були присутні секретарі партійних і комсомольських організацій, голови комітетів профспілки, партгрупорги тракторних бригад колгоспів і радгоспів.

Практичну частину семінару провів головний інженер районного управління сільського господарства В. І. Мірошниченко. Він розповів, яка сільськогосподарська техніка буде використовуватися на сівбі ранніх зернових культур, дав характеристику машинам і агрегатам, що приготували колгоспні механізатори для роботи в полі, детально розкрив методи вирощування кукурудзи за прогресивною технологією, розповів про способи застосування гербіцидів у боротьбі з бур'янами.

Присутні оглянули прилади для вирівнювання грунту та ще кілька новинок, які використовуватимуть протопопівці на сівбі.

Теоретичну частину семінару відкрив і вів секретар райкому Компартії України М. І. Пащенко.

Секретар парткому колгоспу «Заповіт Леніна» В. Г. Щербина у своєму виступі розповів про заходи, які намітили партком і правління господарства по організованому проведенню весняних польових робіт. Особливу увагу він зосередив на організації соціалістичного змагання серед механізаторів за вчасне і високоякісне виконання запланованих робіт, створенні належних умов праці і побуту, застосуванні моральних і матеріальних стимулів, проведенні культурно-масових заходів у полі.

Про роль профспілкових комітетів в організації трудового суперництва серед хліборобів колгоспів і радгоспів говорив у своєму виступі голова райкому профспілки працівників сільського господарства А. А. Харитоненко.

З великою увагою присутні слухали виступ ланкового механізованої ланки колгоспу імені В. Ульянова Г. І. Дементія. Передовий механізатор поділився досвідом вирощування високих урожаїв цукрових буряків.

Використання засобів наочної агітації та усної масової інформації — тема виступу секретаря партійної організації колгоспу «Прапор комунізму» І. О. Кришнього.

Партгрупорг тракторної бригади колгоспу «Заповіт Леніна» О. С. Козюк поділився досвідом роботи комуністів на сівбі, говорив про розстановку їх у бригаді, про те, як члени партії здійснюють авангардну роль в боротьбі за вчасне проведення весняної посівної кампанії.

Понад тисячу комсомольців, кожний п'ятий член ВЛКСМ, візьмуть участь у весняних польових роботах, сказала у своєму виступі перший секретар райкому комсомолу Н. А. Уварова. Дві комсомольсько-молодіжні тракторні бригади і 19 ланок будуть виборювати високий урожай.

Секретар райкому партії М. І. Пащенко підбив підсумки важливої розмови на семінарі і поставив завдання перед партійними, профспілковими та комсомольськими організаціями району по успішному проведенню весняних польових робіт та догляду за посівами, по виконанню завдань, поставлених XXVI з'їздом КПРС перед трудівниками сільського господарства.

Учасники семінару переглянули виступ агітбригади Протопопівського сільського Будинку культури.

С. ЩЕРБИНЕНКО.

Плани партії втілимо в життя

17 березня у Києві відбулися збори республіканського партійного активу з участю активу київських міської і обласної партійних організацій.

У роботі зборів взяли участь члени і кандидати в члени Політбюро ЦК Компартії України товариші **В. В. Щербицький, О. Ф. Ватченко, Г. І. Ващенко, І. О. Герасимов, Б. В. Качура, О. П. Ляшко, І. О. Мозговий, І. З. Соколов, В. О. Сологуб, О. А. Титаренко, В. В. Федорчук, В. Ф. Добрик, Ю. Н. Єльченко, О. С. Капто, Є. В. Качаловський, Ю. П. Коломієць, Я. П. Погребняк.**

На зборах обговорено підсумки XXVI з'їзду Комуністичної партії Радянського Союзу і завдання партійних організацій республіки по виконанню його рішень, настанов і положень, висунутих товаришем Л. І. Брежнєвим у Звітній доповіді ЦК КПРС.

Тепло зустрінутий присутніми з доповіддю виступив член Політбюро ЦК КПРС, Перший секретар ЦК Компартії України товариш В. В. Щербицький.

Уся робота XXVI з'їзду КПРС, підкреслив товариш В. В. Щербицький, проходила під величезним впливом Звітної доповіді Центрального Комітету КПРС, з якою виступив Генеральний секретар ЦК нашої партії товариш Л. І. Брежнєв. У доповіді, яка органічно поєднує передову наукову думку і історичний досвід КПРС, з винятковою глибиною охарактеризовано багатогранну діяльність Центрального Комітету, тактичну роботу партії і народу по зміцненню економічної могутності країни та її безпеки, неухильному поліпшенню життя радянських людей.

З'їзд озброїв партію і народ науковообгрунтованою програмою розвитку нашого суспільства — суспільства розвинутого соціалізму. Виробив стратегію і тактику комуністичного будівництва на одинадцяту п'ятирічку і на період до 1990 року.

XXVI з'їзд КПРС на основі класового, марксистсько-ленінського аналізу світового революційного процесу дав вичерпну відповідь на найбільш пекучі, животрепетні питання сучасності, з новою силою підтвердив непохитну вірність нашої партії всепереможному марксистсько-ленінському вченню, принципам пролетарського інтернаціоналізму, непохитну рішимість КПРС відстояти мир та безпеку народів.

Нині все багатогранне життя нашої республіки, як і всієї країни, цілком визначається рішеннями XXVI з'їзду партії. Одностайне схвалення, широкий розмах соціалістичного змагання переконливо свідчать про те, що комуністи, трудящі Радянської України всім серцем сприйняли рішення з'їзду і сповнені рішимості втілити плани партії в реальні діла.

Узагальнивши нагромаджений досвід господарського будівництва, особливості економічного розвитку країни на нинішньому етапі, XXVI з'їзд КПРС висунув як стрижневе завдання на наступний період завершення переведення економіки на переважно інтенсивний шлях розвитку.

Відповідно до стратегічного курсу партії XXVI з'їзд висунув широку програму дальшого підвищення народного добробуту, яка охоплює буквально всі сторони життя радянських людей.

Тепер усю нашу організаторську і політичну роботу треба спрямувати на те, щоб повсюдно зберегти ритм ударної передз'їздівської вахти, закріпити досягнуте, підтягнути відстаючих, ще ширше розгорнути соціалістичне змагання, активно підтримувати і якнайбільше поширювати патріотичні починання новаторів, дати ще ширший простір народній ініціативі.

Вся наша дійсність є переконливим підтвердженням того, що роль партії в житті суспільства з період зрілого соціалізму постійно зростає.

Наприкінці товариш В. В. Щербицький сказав: XXVI з'їзд КПРС озброїв партію і народ чіткою і ясною програмою. Бойове завдання партійних організацій полягає в тому, щоб забезпечити успішне виконання накреслених партією планів, зосередивши на цьому зусилля колективів в ім'я дальшого піднесення економічної та оборонної могутності нашої Батьківщини, підвищення добробуту і культури нашого народу.

Тверда впевненість у творчих можливостях нашого соціалістичного ладу, в правильності наміченого партією курсу — запорука того, що комуністи, всі трудящі Радянської України під випробуваним керівництвом Ленінського Центрального Комітету КПРС зроблять усе для успішного втілення в життя історичних рішень XXVI з'їзду Комуністичної партії Радянського Союзу.

З позицій вимог XXVI з'їзду КПРС учасники зборів глибоко проаналізували досягнуті результати в розвитку народного господарства республіки. Важливе місце зайняли питання вдосконалення форм і методів керівництва економікою, іншими сферами суспільного життя, утвердження ленінського стилю.

В одноголосно прийнятій постанові учасники зборів партійного активу, виражаючи волю комуністів, усіх трудящих Радянської України, гаряче і одностайно схвалили історичні рішення XXVI з'їзду КПРС, Звітну доповідь ЦК КПРС, промову товариша Л. І. Брежнєва при закритті з'їзду і прийняли їх до керівництва і виконання як бойову програму роботи.

З великим піднесенням учасники зборів прийняли лист Центральному Комітету КПРС, Генеральному секретарю ЦК КПРС, Голові Президії Верховної Ради СРСР товаришеві Л. І. Брежнєву.

(РАТАУ).

Наземним способом

Кожну морозну годину використовували у березні механізатори колгоспу «Червоний прапор», щоб якнайбільше підживити наземним способом озимих. Працювали і в нічний час.

Мінеральні туки внесено на 1233 гектарах пшениці. У роботі особливо відзначились механізатори О. Є. Твердохліб, В. А. Неживенко, А. С. Просяник, брати Іван та Олексій Овчаренки.

Залишилось підживити ще 712 гектарів пшениці. На цій площі мінеральні туки будуть внесені ближчими днями з допомогою сільськогосподарської авіації.

М. БОБОШКО.

Вивчають матеріали з'їзду

Райком партії поставив завдання перед партійними комітетами — організувати поглиблене вивчення комуністами, всіма трудящими району матеріалів XXVI з'їзду КПРС. Слухачі політшкіл основ марксизму-ленінізму, системи економічної освіти, комсомольського навчання та інших гуртків приступили до вивчення історичних документів.

Організовано, на високому ідейно-теоретичному і методичному рівні пройшли заняття в партійних організаціях колгоспів «Заповіт Леніна», «Ленінським шляхом», імені Леніна, імені Свердлова, «Прогрес», радгоспу-технікуму, райсільгосптехніки, сільських середніх профтехучилищ № 1 та № 3, середніх шкіл, інших організацій району.

Пропагандисти і слухачі в своїх доповідях, рефератах, виступах, схвалюють Ленінську зовнішню політику, закликають до трудової активності комуністів, всіх трудящих на виконання планів 1981 року, одинадцятої п'ятирічки, боротись за підвищення продуктивності праці, якості роботи.

В. ГРАЧОВ,
завідуючий кабінетом політосвіти райкому Компартії України.

Бажаємо щастя, здоров'я

Тридцять п'яту весну зустрічає в степу невтомна жінка. І кожного року примхлива природа влаштовує трудівниці своєрідний екзамен. То зустріне агронома скрипучим морозом в ту пору, коли розвиваються рослини, то подме суховієм, а буває і теплом приласкає.

До кожної такої зустрічі передбачливо готується досвідчений агроном, бригадир нашого плодорозсадницького радгоспу М. А. Марченко. Завжди вчасно мобілізує людей на боротьбу з примхами погоди.

Бригада рільників і садівників ось уже десять років підряд виходить переможцем у соціалістичному змаганні, вирощує високі врожаї злакових культур, фруктів. Та найбільше радують людей вирощені саджанці плодових і декоративних дерев, які розростаються розкішними кронами в садах і парках багатьох областей Радянської України.

Марія Андріївна очолює бригаду понад двадцять років, підтримує найкращі стосунки з робітниками, багатьох навчила по-справжньому доглядати за рослинами, вирощувати кращі сорти яблунь, груш, вишень та інших садових культур.

Після закінчення сільськогосподарського технікуму М. А. Марченко деякий час трудилася дільничним агрономом Щасливської МТС, агрономом Червонокам'янського районного відділу сільського господарства. Та найбільше розкрився її талант на роботі у нашому радгоспі. Про це свідчать успіхи садівництва. За сумлінну працю Марія Андріївна не раз відзначалася грамотами головплодвинпрому. Портрет її занесено до Книги трудової слави.

Сімнадцятилітнім юнаком пішов на фронт Г. П. Міняєв, захищав рідну Вітчизну від фашистських погромників. Був тяжко поранений. Коли підлікувався, прибув у 1945 році у плодорозсадницький радгосп. За станом здоров'я його призначили завідувати складом.

Так і залишився на все трудове життя єдиний запис у трудовій книжці цієї чесної і сумлінної людини. Тим часом Григорію Петровичу доводилось долати чималі труднощі, боротися за зразкове збереження продуктів, різних матеріалів.

В період будівництва господарських та побутових приміщень у радгоспі Г. П. Міняєв виконував також обов'язки завідуючого господарством. І на цій роботі показав себе з кращого боку. Він користується повагою і авторитетом у колективі робітників, чуйний і ввічливий до людей.

Інвалід Вітчизняної війни, ветеран праці чесно служить Вітчизні, рідному радгоспові і користується пошаною. За сумлінну працю його портрет занесено до Книги трудової слави.

М. А. Марченко і Г. П. Міняєв сьогодні іменинники. Вони заслужили право на щасливий відпочинок. За дорученням колективу робітників та службовців сердечно вітаємо ветеранів праці з днем народження, бажаємо міцного здоров'я, довголіття і великого людського щастя.

В. ОСІНСЬКИЙ — директор радгоспу,
Є. БОРЩЕНКО — голова місцевкому профспілки.

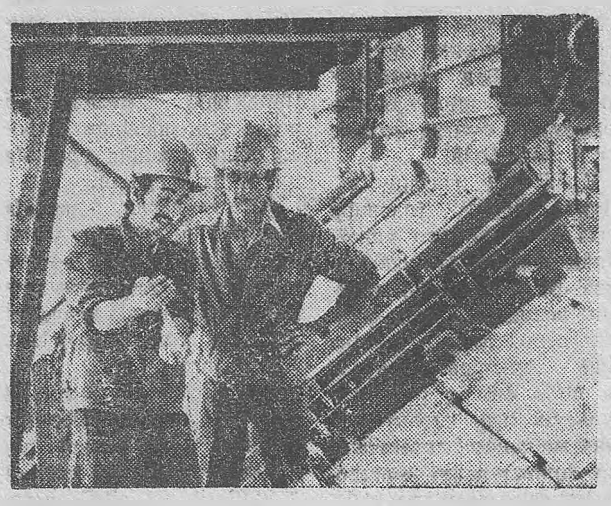

Івано-Франківська область. Колектив фабрики гранульованих добрив калуського об'єднання «Хлорвініл» достроково виконав план десятої п'ятирічки. Додатково вироблено 16550 тонн продукції.

Хіміки зобов'язались у нинішній п'ятирічці довести випуск гранульованих добрив до 250 тисяч тонн щорічно.

На знімках: зліва — апаратник Ігор Яців і майстер зміни Василь Небилович оглядають готові гранули; справа — в головному корпусі фабрики.

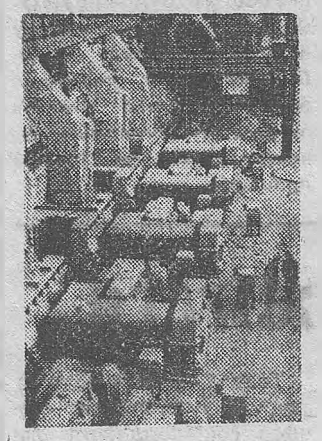

Фото В. МИГОВИЧА (Фотохроніка РАТАУ).

Ефективність плюс якість

Втрачена вигода

В одинадцятій п'ятирічці на перший план висувається завдання поліпшити якість вироблюваної продукції. Виходячи з цього, трудящі району в своїх соціалістичних зобов'язаннях на 1981 рік записали, що державі буде продано першим сортом 86 процентів молока.

Держава оплачує колгоспам і радгоспам за кожну тонну першосортного молока на 25 карбованців більше, ніж за другосортне.

З початку року господарства доставили державі першим сортом 86 процентів молока. Взяте зобов'язання виконується. Однак порівняно з минулим роком цей показник якості знизився на 4 проценти.

Якщо, скажімо, колгоспи імені Володимира Ульянова, імені Свердлова, імені Димитрова, «Заповіт Леніна» та кінзавод продають державі першим сортом все незбиране молоко, то колгоспи імені Енгельса, імені Фрунзе, імені Шевченка, імені Калініна, Шарівський бурякорадгосп — лише 78—63 проценти.

Належну увагу боротьбі за поліпшення якості молока приділяють працівники першої ферми радгоспу цукрокомбінату. Звідси поступає все незбиране молоко тільки першосортним. Зросла якість продукції проти минулого року на другій фермі колгоспу імені Леніна та на другій фермі кінзаводу, де завідуючими Г. І. Павленко і С. І. Заставний. Тим часом цього не скажеш про третю та четверту ферми колгоспу імені Калініна, які очолюють А. М. Колісник та І. А. Лазаренко. За підвищення якості молока ніхто не вболіває. Тому й наслідки невтішні. Лише 62 проценти продали першосортної продукції.

За два місяці колгосп імені Калініна доставив державі понад 42 тонни молока другим сортом. До того ж, тут порівняно з минулим роком знизилась жирність продукції. Як наслідок господарство недоодержало понад п'ять тисяч карбованців. Це, по суті, місячна оплата праці 40—50 доярок.

Викликає тривогу стан справ на молочнотоварній фермі Квітневого відділку Шарівського бурякорадгоспу, де бригадирами А. І. Фіщук та М. Н. Глоба. На фермі відсутня лабораторія. Якості і жирності молока ніхто не визначає. Тут велика плинність кадрів. По кілька днів окремі групи корів залишаються без належного догляду.

З Квітневого відділку неякісне молоко доставляють в Новопразький цех міського молокозаводу. Жирність його не перевищує 2,93 процента. Через це за два місяці господарство понесло 12820 карбованців збитків.

Незадовільно працюють лабораторії в колгоспах імені Карла Маркса та імені Шевченка.

Відомо, що держава здійснює доплату за доставлене охолоджене молоко. В господарствах району є 24 холодильні установки, але 20 з них не діють. Райсільгосптехніка не налагодила чіткого їх технічного обслуговування. Ніхто не займається підготовкою спеціалістів холодильних установок. Обходять це стороною і працівники інженерної служби управління сільського господарства.

Дирекція молокозаводу також не вболіває про підвищення якості продукції в колгоспах та радгоспах. Неритмічно працює Червонокам'янський сепараторний пункт. Тут у січні не приймали від колгоспів молока.

Боротьба за підвищення якості молока та інших продуктів тваринництва — повсякденне завдання керівників та спеціалістів господарств, працівників ферм і переробних підприємств. Вища якість — вищі прибутки колгоспів і радгоспів.

Л. ЖАБОТЕНКО,
інспектор по заготівлі і якості сільгосппродуктів.

Авторитет керівника

XXVI з'їзд партії накреслив величну програму господарського і культурного будівництва на селі, зростання добробуту людей. У реалізації цієї програми, виконанні планів одинадцятої п'ятирічки важливу роль відіграє ленінська кадрова політика.

Партійна організація колгоспу «Заповіт Леніна» постійно поліпшує роботу з кадрами.

В господарстві з 1958 року працює завідуючим фермами комуніст А. І. Руденко. Він активний організатор виробництва. Йому підпорядковані молочнотоварна ферма № 3, птахоферма, свиноферма. Люди, які працюють у названих колективах, ставляться до своїх обов'язків добросовісно.

Анатолій Іванович користується заслуженим авторитетом серед трудівників. Він часто виступає з бесідами на політичні, економічні та виробничі теми. Проводить виховну роботу на прикладах героїв праці, які відображені в книгах товариша Л. І. Брежнєва «Відродження» і «Цілина».

Завідуючий фермами систематично організовує виконання постанов парткому колгоспу, сприяє розгортанню соціалістичного змагання серед тваринників.

Переможцями змагання за лютий стали доярки Л. Г. Руденко, Н. В. Соковець, К. Б. Ливарюк, які і нині щодоби надоюють по 10.5—11,5 кілограма молока від корови.

Передовим дояркам вручаються вимпели. Їх імена заносяться на стенд пошани, на їх честь піднімають прапори трудової слави на флагштоках.

В. ЩЕРБИНА,
секретар парткому колгоспу.

Корми заливних лук

Алма-Ата. У боротьбу за створення міцного запасу кормів включились меліоратори Казахстану. Відкрито шлюзи всіх магістральних каналів республіки. Почалося затоплення лиманів, площа яких досягла 900 тисяч гектарів. Широко використовується досвід меліораторів Уральської області по раціональному витрачанню весняних вод і нагромадженню вологи у водоймищах. Ранні поливи багаторічних трав дають можливість провести три укоси замість двох і одержати в середньому з гектара тридцять центнерів сіна.

(ТАРС).

СІВБУ — ЗА ТИЖДЕНЬ

Карші. У стислі строки — за тиждень — провели сівбу кукурудзи хлібороби цілинного Калімарджанського району. Йоля зайняли тисяча п'ятсот гектарів — удвоє більше, ніж торік. Сівба кукурудзи просувається в північні області Узбекистану. Хлібороби республіки значно розширюють площі під цю культуру. Вони зобов'язались виробити цього року 1350 тисяч тонн зерна.

Уважні до людей

Дружний колектив працює в центральній районній антеці № 150. Цей фармацевтичний заклад обслуговує 7 аптек і 44 аптечні пункти району.

Він не раз виходив переможцем у соціалістичному змаганні споріднених підприємств Кіровоградщини, нагороджувався перехідним Червоним прапором аптекоуправління та обкому профспілки медичних працівників.

Уже традиційним стало змагання наших фармацевтів з колективом працівників центральної аптеки Світловодського району. Три роки підряд переможцями в цьому трудовому суперництві виходять наші земляки.

Фармацевти Олександрійського району підтримують дружні ділові стосунки з однією аптекою міста Толбухіна Народної Республіки Болгарії, обмінюються досвідом роботи.

Колектив аптеки № 150 з року в рік виконує плани по виготовленню і продажу населенню ліків, успішно проводить заготівлю лікарських рослин.

Велику увагу тут приділяють культурі обслуговування трудящих. Всі працівники ввічливі з відвідувачами, намагаються якнайкраще задовольнити їх запити. В приміщенні завжди чистота.

І в тому, що колектив працює злагоджено, успішно виконує поставлені перед ним завдання, заслуга не тільки адміністрації, а й профспілкової та комсомольської організацій. Вони працюють в контакті, велику допомогу подають завідуючій.

Особливо велику увагу завідуюча аптекою В. Ф. Бойко, фармацевти, провізори приділяють обслуговуванню інвалідів Великої Вітчизняної війни. Мабуть, тому в книзі відгуків найбільше подяк від цієї категорії людей

В. РОЖМАН,
сількор.

ЛЕНІНСЬКИЙ ПРАПОР
2 стор. 20 березня 1981 р.

Інтерв'ю

Незабутні враження

Кавалер ордена Леніна, старший машиніст екскаватора розрізу «Бандурівський» П. Й. Олефіров днями повернувся з Москви, де він, як делегат, брав участь у роботі XXVI з'їзду КПРС.

Наш кореспондент зустрівся з Павлом Йосиповичем і попрохав поділитися своїми враженнями.

Запитання: Нашим читачам цікаво дізнатися, що найбільш вам сподобалось в Москві? Розкажіть, будь ласка, про це.

Відповідь: Подій, що залишилися в пам'яті назавжди, чимало. Вони й сьогодні приємно хвилюють мене. Перш за все, хотілося б розповісти про ту ділову атмосферу, яка панувала на з'їзді партії. Ми, делегати, бачили на власні очі, з яким інтересом сприймали кожне слово, сказане з високої трибуни, представники делегацій братніх партій з-за кордону. Це свідчить про величезний авторитет нашої Комуністичної партії у всьому світі.

Доповідь Генерального секретаря ЦК КПРС товариша Л. І. Брежнєва не раз переривалися бурхливими оплесками, які свідчили про одностайну підтримку політичної і економічної діяльності КПРС на сучасному етапі.

Кожен день був насичений важливими справами. Навіть під час перерви учасники з'їзду обговорювали матеріали, обмінювалися думками.

Запитання: Чи були у вас ще цікаві події, зустрічі у вільні години?

Відповідь: Звичайно були. Партійна делегація Кіровоградщини відвідала Зоряне містечко. Тут ми зустрілися з відомими космонавтами. В їх групі я одразу впізнав нашого земляка Л. І. Попова. Коли він дізнався, що я привіз йому палкий привіт з Олександрії, по-братськи обійняв і щиро подякував. Відбулася задушевна розмова. Леонід Іванович разом з дружиною і товаришами запросили нас на вечерю. Гуртом ми відзначили День Радянської Армії.

Наступного дня мені вручили телеграму, в якій керівництво розрізу «Бандурівський» повідомляло, що наша бригада успішно виконала зобов'язання взяті на честь XXVI з'їзду — відсипала у відвали додатково до плану 50 тисяч кубометрів гірської маси.

В подальші дні ми відвідали циганський театр «Ромен», побували в театрі опери і балету, де слухали оперу «Борис Годунов». Були цікаві екскурсії по Москві.

У Палаці з'їздів відбувся великий концерт для делегатів, який влаштували кращі мистецькі колективи, відомі радянські артисти.

Запитання: Як зустріли вас на рідному підприємстві? Які рубежі намітила бригада?

Відповідь: Зустріч була тепла і дружня. Товариші по роботі буквально засипали мене запитаннями. В управлінні розрізу, на Протопопівській дільниці, у своїй бригаді розповідав про роботу партійного форуму.

Приємно відмітити, що в бригаді панує трудове піднесення. Торік ми відсипали у відвали близько 2,5 мільйона кубометрів гірської маси, з них 215 тисяч кубометрів понад план. У цьому році колектив поставив за мету досягти 3-мільйонного рубежу. Це нам під силу. Наша бригада працює під девізом: «Кожна зміна — ударна!»

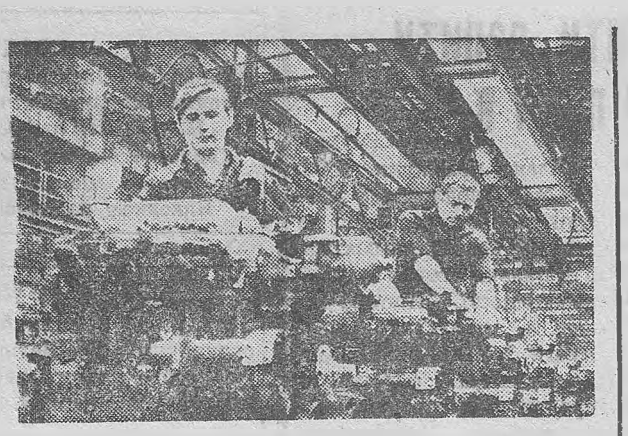

Продукція харківського моторобудівного об'єднання «Серп і молот» добре відома на багатьох підприємствах країни. Тракторні і комбайнові дизельні двигуни, багато з яких удостоєні державного Знака якості, надійно служать хліборобам, лісозаготівельникам та ін.

У дні роботи XXVI з'їзду КПРС колектив об'єднання випустив понад план десятки двигунів і на 220 тисяч карбованців запасних частин для сільськогосподарської техніки.

На знімку: головний складальний конвейєр. На передньому плані — кращі складальники А. Г. Мельник і В. І. Бойко.

Фото М. ТУРА (Фотохроніка РАТАУ)

Визнані кращими

На ремонтно-механічному заводі «Укрремтресту» підбито підсумки змагання за звання кращого робітника 1980 року. Це почесне звання присвоєно 11 виробничникам. Їх нагороджено знаками «Переможець соціалістичного змагання». В числі нагороджених слюсарі С. В. Кеваношвілі, М. Ф. Веселовський, П. І. Возіян, газозварювальник В. М. Кривицький, електрозварювальник А. С. Танковський, швея О. Ф. Єфімова та інші.

Н. ДЕНИСЕНКО,
інженер.

Боротьба за мир — найпекучіша проблема сучасності

Все більш складним і динамічним стає розвиток людства, який визначається дальшим зміцненням позицій соціалізму, поглибленням загальної кризи капіталізму, суттєвим загостренням класової боротьби.

Імперіалісти народжують маячні директиви, які проголошують стратегію обмеженого ядерного конфлікту, ігнорують ратифікацію договору ОСО-2.

Різні райони земної кулі палають вогнем спровокованих конфліктів, які в будь-який час можуть перерости в глобальну катастрофу. І це відбувається в той час, коли в світі нагромаджена така кількість зброї, яка спроможна знищити все живе на планеті 15 разів, в тому числі і людську цивілізацію.

Нині армії в світі нараховують понад 25 мільйонів чоловік, ще стільки ж людей обслуговують цю величезну машину смерті.

Гонка озброєнь щодня пожирає понад мільярд доларів. І це в той час, коли на землі понад 800 мільйонів чоловік — неписьменні, понад 500 мільйонів — напівголодні.

Ось чому в міжнародних відносинах знову зі всією гостротою постає питання про війну і мир.

В перших рядах борців за мир, за світле майбутнє людства виступають соціалістичні країни на чолі з Радянським Союзом.

В нинішніх умовах дуже впливовим, стримуючим фактором воєнної конфронтації стали могутні виступи народних мас на захист миру, з волевиявленням яких не може не рахуватися практично ні один уряд.

Мобілізуючого значення набув заклик до народів Всесвітнього парламенту народів за мир, який відбувся у вересні минулого року в Софії, розпочали рішучі дії з тим, щоб ліквідувати загрозу ядерної війни, яка посилюється.

Ось чому важливим обов'язком всіх миролюбних сил, широких кіл міжнародної громадськості є активна участь в заходах, спрямованих на зміцнення миру.

В нашій країні такі заходи координуються Радянським комітетом захисту миру — найбагаточисленнішою громадською організацією. Важливою складовою частиною діяльності комітету є організація збирання коштів у Радянський Фонд миру — матеріальної основи багатопланової діяльності цієї організації. В минулому році трудящі нашого міста внесли гідний вклад у справу зміцнення Радянського Фонду миру. В його поповненні брали участь виробничі колективи. Загальна сума зібраних коштів перевищила 100 тисяч карбованців.

Найбільші особисті суми внесли трудящі м'ясокомбінату, теплоелектроцентралі № 1—2, восьмирічної школи № 8, міського профтехучилища № 7, автотранспортного підприємства № 10062.

17 бригад і дільниць підприємств, зарахувавши до свого складу на час космічного польоту нашого славного земляка льотчика-космонавта СРСР, Героя Радянського Союзу Л. І. Попова, перерахували в Радянський Фонд миру понад 15 тисяч карбованців заробітної плати.

Активну особисту участь у поповненні Фонду беруть жителі нашого міста Т. В. Тацька, М. Н. Головань, К. М. Квашук, Є. Т. Бахтіна і багато інших. Вони внесли від 10 до 200 карбованців заощаджень.

У січні нинішнього року мешканець міста, учасник Великої Вітчизняної війни, пенсіонер С. Б. Островський перерахував у Фонд миру 1000 карбованців.

Нинішній рік — рік роботи XXVI з'їзду КПРС. Ця видатна подія в житті нашої партії викликала новий приплив трудового ентузіазму, прагнення внести особистий вклад в справу зміцнення економічної і оборонної могутності Батьківщини. Все більше радянських людей бере участь в політичних заходах, спрямованих на збереження миру.

Свідченням цього є нова ініціатива трудівників м'ясокомбінату — ознаменувати початок роботи з'їзду ударною працею і перерахувати у Фонд миру одноденний заробіток. Цей почин підтримали партійні, комсомольські, профспілкові і інші громадські організації, міський актив сприяння Фонду миру. В дні роботи XXVI з'їзду партії десятки виробничих колективів міста перерахували у Фонд миру одноденний заробіток кожного трудівника.

Товариш Л. І. Брежнєв в посланні учасникам Всесвітнього парламенту народів за мир підкреслював, що є реальна можливість вчасно приборкати тих, хто, роблячи ставку на використання сили, прагнучи до світового панування, штовхає людство в безодню винищувальної світової ядерної війни.

Реальність цієї можливості — у всезростаючих масштабах руху народів за мир, з якими в одному строю крокує вільний, миролюбивий радянський народ.

Г. МОГИЛЕЙ,
лектор міськкому Компартії України.

Слідами наших виступів

«АВАНГАРДНА РОЛЬ КОМУНІСТІВ»

У звіті з пленуму міськкому Компартії України, надрукованому в «Ленінському прапорі» 11 лютого ц. р., відзначалося, що в партійній організації мебельної фабрики допускають недоліки в організаційно партійній та виховній роботі.

Як повідомив редакції секретар парторганізації фабрики А. По ов, критику визнано справедливою. Накреслено заходи виправлення недоліків. Зокрема, в цехових партгрупах проведено збори, на яких обговорено питання про завдання комуністів у зміцненні трудової дисципліни та піднесення ролі членів КПРС в колективах виробничників.

Переглянуто графік виступів політінформаторів, посилено контроль за їх роботою. Партбюро вживає заходів щодо пожвавлення виховної роботи в колективі.

«ДИСЦИПЛІНА ВИРОБНИЧОГО КОЛЕКТИВУ»

У передовій статті під таким заголовком що була надрукована в «Ленінському прапорі» 9 січня, піддавався критиці ряд підприємств, де на низькому рівні трудова дисципліна. В числі інших називалася і шахта «Світлопільська».

Директор шахти Г. П. Тищенко повідомив редакції, що кожний випадок порушення дисципліни розглядають в колективі гірників і дають належну оцінку. Посилили роботу рада профілактики правопорушень, товариський суд. Так, за останній період на засіданнях ради профілактики розглянуто 32 випадки порушень дисципліни, на товариському суді — 8. Усі порушники позбавлені місячних премій, тринадцятої зарплати, відпустки їм перенесені на зимовий період. За грубі порушення дисципліни робітники переводяться на нижчеоплачувану роботу.

Колектив шахтарів розгортає боротьбу за підвищення продуктивності праці.

ТРУДОМІСТКІ ПРОЦЕСИ — НА ПЛЕЧІ МАШИН

З творчим підходом

Ремонтно - механічний завод комбінату «Кіровоградважбуд» — підприємство невелике, працює тут 150 чоловік. Але його продукція має важливе значення для будівельних організацій міста і області.

На заводі виготовляють металоконструкції, ремонтують шляхово-будівельні машини.

Тут широкий фронт для самодіяльної творчості робітників та службовців. А раціоналізаторів на заводі чимало — 57 чоловік, тобто кожен третій працюючий.

В 1980 році економічний ефект від впровадження рацпропозицій становив 7900 карбованців. Раціоналізатори О. І. Ситарчук та І. М. Бойков, наприклад, запропонували нову технологію заміни коробок передач на автогрейдерах, що принесло економічний ефект 5000 карбованців.

Молоді раціоналізатори С. А. Синицин і М. М. Путятін запропонували пристрій, з допомогою якого значно зменшилися операції при виготовленні димових труб. Економічний ефект від цієї пропозиції становив 522 карбованці.

М. О. Зубов та О. О. Семенов зробили пристрій для знімання підшипника з осі опорного котка трактора С-100. Це значно полегшило працю робітників, зайнятих на цій роботі.

Пропозиція Л. П. Андрійчука, М. А. Рябошапки і М. П. Чередніченка по реставрації котків тракторів за попередніми підрахунками дасть економічний ефект близько 9 тисяч карбованців.

Не залишається поза увагою і впровадження нової техніки. В 1981 році заплановано ввести в дію автоматичні ножиці. Раніше металеві листи різали вручну.

Л. КОЗЛОВСЬКА,
старший інженер планово-виробничого відділу.

«Котельні» під Карпатами

Штучні гейзери обігріють у недалекому майбутньому закарпатські курорти і селища. На березі гірської річки Боржави почато буріння свердловин для експериментальної системи видобування глибинного тепла, яка створюється на Україні. Його джерелом стане піднята на поверхню пароводяна суміш, що має температуру + 200 градусів за Цельсієм.

Задовольняти запити покупців

Днями в Новопразькому селищному Будинку культури відбулися збори уповноважених пайовиків сільського споживчого товариства. З доповіддю про роботу правління ССТ за минулий рік та завдання кооператорів на 1981 рік, виступив голова правління А. К. Погрібний. Він зазначив, що працівники прилавка ССТ за звітний період досягли певних успіхів. Річний план роздрібного товарообороту виконано на 100,5 процента.

Проведено певну роботу по поліпшенню культури обслуговування населення та зміцненню матеріально-технічної бази ССТ. 23 магазини працює за методом самообслуговування. Торговельники виїжджали до тваринників та механізаторів безпосередньо на ферми і в польові стани тракторних бригад. Проводились ярмарки, виставки-продажі товарів, конференції покупців.

Та в роботі працівників прилавка є ще й ряд недоліків. Із 42 торговельних підприємств, які входять до складу ССТ, 18 не виконали плану товарообороту. Причиною цього, перш за все, є незадовільна організація праці, порушення розпорядку робочого дня, нерегулярне завезення товарів в магазини, особливо у віддалені. Вкрай незадовільно здійснювалося кільцеве завезення товарів з Олександрійської міжрайбази.

Перед пайовиками звітували завідуюча універмагом № 1 В. Ф. Шаповалова, продавець універмагу № 2 Г. С. Філкова, завідуюча магазином «1001 дрібниця» Н. Д. Парилова, завідуючий гастрономом № 18 В. С. Васильков, завідуюча комісійним магазином Л. М. Ластовченко.

Член правління ССТ Р. М. Самойлович у виступі наголошувала, що не завжди вчасно завозяться в магазини товари першої необхідності. Півтора місяці в магазинах Нової Праги і навколишніх сіл немає ситра, нерідко в продаж надходить неякісна ковбаса. Продавці не завжди дотримуються розпорядку робочого дня. В передсвяткові дні вони закривають магазини, коли захочуть.

Пайовики Ф. Ф. Оксанич та В. К. Чернов підкреслювали, що більше уваги слід приділяти торговельному обслуговуванню тваринників.

Колгоспниця К. І. Бадянська закинула докір правлінню ССТ та керівникам Новопразької хлібопекарні за те, що не вчасно завозять хліб до магазину, який розташований на території колгоспу «Червоний прапор».

Пайовики Г. Ф. Філатов та З. Т. Дрема справедливо піддавали критиці працівників прилавка, які ще нерідко порушують правила торгівлі, не приділяють належної уваги культурі обслуговування покупців.

На зборах також виступили В. Т. Люльков — голова групи народного контролю при селищній Раді, М. К. Компанієць — вчитель школи-інтернату, В. М. Войтов — завідуючий пекарнею, М. І. Уманець — голова Новопразької селищної Ради, Г. А. Шевченко — директор районної заготконтори.

У прийнятій постанові збори уповноважених пайовиків визнали роботу правління Новопразького ССТ за звітний період задовільною і зобов'язали значно поліпшити культуру торгівлі, систематично вивчати і задовольняти запити покупців.

На голубому екрані

СУБОТА ,21 БЕРЕЗНЯ

9.05 АБВГДейка.
9.35 Пісні О. Пахмутової на вірші М. Добротравова у виконанні М. Магомаєва.
10.00 Для вас, батьки.
10.30 Народні мелодії.
10.45 Рух без небезпеки.
11.45 12-й тираж «Спортлото».
11.55 «На камені, залізі й золоті». Поезія М. Танка.
12.35 Документальний телефільм «Ірландія — земля ірландців». Фільм 2.
13.30 Комора сонця.
14.30 Новини.
14.45 Художній фільм «Здрастуй, ріка!».
15.50 Тележурнал «Співдружність».
16.20 У світі тварин.
17.20 Слово — делегатам з'їзду.
17.30 П. Чайковський. Перший концерт для фортепіано з оркестром.
18.05 Бесіда політичного оглядача В. Бекетова.
18.35 Мультфільм «Під одним дахом».
18.50 «За вашими листами». Музична програма.
19.35 Художній фільм «Валерій Чкалов».
21.00 Програма «Час».
21.35 Кубок СРСР з футболу. 1/4 фіналу. 2 тайм
22.20 По сторінках програми «Бенефіс». По закінченні — Новини.

Редактор
Х. СОКОЛОВСЬКИЙ.

ПОЗДОРОВЛЕННЯ

працівнику Олександрійського радгоспу-технікуму, ветерану Великої Вітчизняної війни Сінокопу В. Ф.

ШАНОВНИЙ ВОЛОДИМИР ФЕДОРОВИЧ!

Сердечно вітаємо Вас з 60-річчям з дня народження. Бажаємо міцного здоров'я, щастя, довголіття.

Виконком районної Ради народних депутатів.

В поліклініці № 1 з 21 березня по 11 квітня 1981 р. по суботах буде проводитись комплексний огляд учасників Великої Вітчизняної війни. Просимо пройти флюорографію (вул. Свердлова, 25) і відвідати поліклініку.

АДМІНІСТРАЦІЯ.

ОЛЕКСАНДРІЙСЬКОМУ РУДОРЕМОНТНОМУ ЗАВОДУ

терміново потрібні на постійну роботу:

МАШИНІСТИ ЕЛЕКТРОМОСТОВИХ КРАНІВ,
МАШИНІСТИ КРАНІВ ТКЕ-53,
МАШИНІСТИ КРАНІВ КЖДЕ-425,
МАШИНІСТИ КРАНІВ МКГ-25,
МАШИНІСТИ КРАНІВ КС-5363,
ТОКАРІ ПО МЕТАЛУ,
СТРУГАЛЬНИКИ,
ФРЕЗЕРУВАЛЬНИКИ,
ГАЗОРІЗАЛЬНИКИ,
КОВАЛІ на молотах,
МАШИНІСТИ КОМПРЕСОРНИХ КИСНЕВИХ УСТАНОВОК,
ПРИБИРАЛЬНИЦІ виробничих приміщень,
САДІВНИКИ,
КОНТРОЛЕРИ верстатних і слюсарних робіт.

АДМІНІСТРАЦІЯ.

ОЛЕКСАНДРІЙСЬКОМУ УПРАВЛІННЮ ЖИТЛОВО-КОМУНАЛЬНОГО ГОСПОДАРСТВА ВИРОБНИЧОГО ОБ'ЄДНАННЯ «ОЛЕКСАНДРІЯВУГІЛЛЯ»

потрібні на постійну роботу:

ПРИБИРАЛЬНИЦІ службових приміщень.
СЛЮСАРІ-САНТЕХНІКИ,
ТЕСЛЯРІ-СТОЛЯРИ,
ПІЧНИКИ,
МУЛЯРИ,
ПОКРІВЕЛЬНИКИ,
ВАНТАЖНИКИ,
ЕЛЕКТРОГАЗОЗВАРЮВАЛЬНИКИ.

Оплата праці погодинно-преміальна. Робітники забезпечуються паливом по пільгових цінах. Одиноким надається впорядкований гуртожиток. Сімейним — службова квартира за переліком.

За довідками звертатися у відділ кадрів на адресу: 317900, м. Олександрія, пл. Леніна, 8 (біля музичної школи).

АДМІНІСТРАЦІЯ.

ОЛЕКСАНДРІЙСЬКОМУ ЦЕГЕЛЬНОМУ ЗАВОДУ

терміново потрібні на постійну роботу:

МЕХАНІК ЦЕХУ. Оклад 140 крб.,
СТАРШИЙ ІНЖЕНЕР по техніці безпеки. Оклад 140 крб.,
ІНЖЕНЕР-ТЕХНОЛОГ ЦЕХУ. Оклад 125 крб.,
МАЙСТЕР ЗМІНИ. Оклад 140 крб.,
ЕЛЕКТРОСЛЮСАРІ 4—5 розрядів,
НАЛАДЧИКИ ОБЛАДНАННЯ 4 розряду.
СЛЮСАРІ-РЕМОНТНИКИ ТЕХНОЛОГІЧНОГО ОБЛАДНАННЯ 4—5 розрядів,
ГАЗОЕЛЕКТРОЗВАРНИКИ 5 розряду,
МАШИНІСТИ ЕКСКАВАТОРА 4 розряду,
МУЛЯРИ 4 розряду,
СТОЛЯРИ 4 розряду,
РОБІТНИКИ ПО ВИГОТОВЛЕННЮ ЦЕГЛИ. Середній заробіток 150—200 крб.

Робітники забезпечуються паливом по пільгових цінах. Забудовникам відпускається цегла.

За довідками звертатися у відділ кадрів заводу на адресу: 317922, м. Олександрія, вул. Радянська, 42-а та в бюро по працевлаштуванню на адресу: 317900. м. Олександрія, вул. Першотравнева, 11.

Їхати автобусом № 11 до зупинки «Цегельний завод».

АДМІНІСТРАЦІЯ.

Загублений диплом Г-П № 090967, виданий Кіровоградським педагогічним інститутом імені О. С. Пушкіна на ім'я Марченка Олександра Дмитровича, вважати недійсним.

Загублену паливно-розрахункову книжку за № 41049, видану Головківською сільською Радою на ім'я Андруха Степана Карловича, вважати недійсною.

Загублену паливно-розрахункову книжку за № 41151, видану Головківською сільською Радою на ім'я Колесника Бориса Степановича, вважати недійсною.

ПРАВЛІННЯ ОЛЕКСАНДРІЙСЬКОЇ РАЙСПОЖИВСПІЛКИ ПРОВОДИТЬ

додатковий набір учнів в Олександрійський учбово-виробничий комбінат облспоживспілки в групи продавців, кухарів.

Приймаються особи віком 17,5 років і старші з освітою 8—10 класів.

Учні забезпечуються гуртожитком і стипендією.

За довідками і направленнями на навчання звертатися у відділ кадрів райспоживспілки на адресу: 317925, м. Олександрія, вул. Айвазовського, 42.

ПРАВЛІННЯ РАЙСПОЖИВСПІЛКИ.

ОЛЕКСАНДРІЙСЬКИЙ РАЙОННИЙ ШЛЯХОВИЙ РЕМОНТНО-БУДІВЕЛЬНИЙ ДІЛЬНИЦІ

потрібні на постійну роботу:

ШЛЯХОВІ РОБІТНИКИ. Оплата відрядно-преміальна.
ШЛЯХОВИЙ МАЙСТЕР. Оклад 150 крб.
ГАЗОЕЛЕКТРОЗВАРЮВАЛЬНИК. Оплата праці погодинно-преміальна.

Адреса: 317900, м. Олександрія, проспект Леніна, 200. Їхати автобусами №№ 52, 7, 24, 18 до зупинки «Садова».

АДМІНІСТРАЦІЯ.

ОЛЕКСАНДРІЙСЬКОМУ РАЙОННОМУ ВІДДІЛУ НАРОДНОЇ ОСВІТИ

потрібні на постійну роботу:

ШОФЕР.
ЗАВІДУЮЧИЙ СКЛАДОМ.
БУХГАЛТЕР.

Звертатися на адресу: 317900, м. Олександрія, вул. 6-го Грудня, 34. АДМІНІСТРАЦІЯ.

ОЛЕКСАНДРІЙСЬКІЙ СТАНЦІЇ ШВИДКОЇ МЕДИЧНОЇ ДОПОМОГИ

потрібні на постійну роботу:

ЗАВГОСП. Оклад 90 крб.
САНІТАРКИ. Оклад 70 крб.

АДМІНІСТРАЦІЯ.

ОЛЕКСАНДРІЙСЬКІЙ ТЕПЛОЕЛЕКТРОЦЕНТРАЛІ № 1—2

потрібні на постійну роботу:

ВАНТАЖНИКИ по вивантаженню вугілля з вагонів. Оплата праці відрядно-преміальна,
МОТОРИСТИ ПАЛИВОПОДАЧІ. Зарплата 135 — 140 крб.,
ЧЕРГОВІ СЛЮСАРІ ПО РЕМОНТУ КОТЕЛЬНОГО ОБЛАДНАННЯ. Зарплата 140—150 крб.,
МОТОРИСТИ по шуруванню вугілля. Зарплата 140—150 крб.,
МАШИНІСТИ ПАРОВИХ КОТЛІВ. Зарплата 160 крб.,
СЛЮСАРІ-РЕМОНТНИКИ ПО РЕМОНТУ КОТЕЛЬНОГО ОБЛАДНАННЯ 3—4 розрядів,
ЕЛЕКТРОМОНТЕРИ. Зарплата 140—150 крб.,
СЛЮСАР-САНТЕХНІК 3—4 розряду,
КОВАЛЬ РУЧНОГО КУВАННЯ 4—5 розряду,
МУЛЯРИ 3—4 розрядів,
ШТУКАТУР-МАЛЯР 3—4 розряду,
СТОЛЯР 3—4 розряду,
ІНЖЕНЕР-ЕЛЕКТРИК. Оклад 155 крб.,
ТЕХНІК-ЕЛЕКТРИК. Оклад 140 крб.

Робітники забезпечуються паливом на пільгових умовах, спецодягом. Особи, які не мають спеціальності, можуть набути її в навчальному пункті підприємства.

За довідками звертатися у відділ кадрів. Телефон № 51-3-82. Їхати автобусами «А» і «Б» до зупинки «Фабрика «Байдаківська».

АДМІНІСТРАЦІЯ.

Адміністрація, партійна і профспілкова організації шахти «Верболозівська» висловлюють співчуття механіку Барилу Валентину Васильовичу з приводу смерті його матері

ОЛЕКСАНДРИ АНДРІЇВНИ.

Бюро Олександрійського міського комітету Компартії України та виконком міської Ради народних депутатів висловлюють глибоке співчуття військовому комісару міста Пархоменку Леоніду Васильовичу з приводу смерті його матері

РАЇСИ АВРАМІВНИ.

Колектив восьмирічної школи № 8 висловлює глибоке співчуття вчительці Четвертак Ларисі Петрівні з приводу смерті її батька

ТУРЛЮНА ПЕТРА ЄФРЕМОВИЧА.

Адміністрація, партійна, профспілкова та комсомольська організації Олександрійського автотранспортного підприємства № 10011 глибоко сумують з приводу смерті водія

ТУРЛЮНА ПЕТРА ЄФРЕМОВИЧА

і висловлюють співчуття сім'ї і рідним покійного.

«ЛЕНИНСКОЕ ЗНАМЯ» — орган Александрийских городского и районного комитетов Компартии Украины, городского и районного Советов народных депутатов Кировоградской области (выходит на украинском языке).

АДРЕСА РЕДАКЦІЇ: Індекс 317900. м. Олександрія, вул. Шевченка 74.

ТЕЛЕФОНИ: редактора — 2-23-45, відділів: партійного життя — 2-24-33, промисловості — 2-36-63 сільського господарства —2-27-93, відповідального секретаря — 2-35 63, відділу листів — 2-01-43, приймальні — 2-22-32, бухгалтера — 2-27-93

Олександрійська міська друкарня Кіровоградського облуправління у справах видавництв, поліграфії і книжкової торгівлі. Індекс 62065. Спосіб друку високий. Телефони: 2-31-35, 2-34-70. Тираж 27850. Обсяг 1 друк. арк. м. Олександрія, вул. Шевченка, 81. Зам. № 2154.

ПРОЛЕТАРІ ВСІХ КРАЇН, ЄДНАЙТЕСЯ!

ГАЗЕТА НАГОРОДЖЕНА ПОЧЕСНОЮ ГРАМОТОЮ ПРЕЗИДІЇ ВЕРХОВНОЇ РАДИ УРСР

Ленінський прапор

ОРГАН ОЛЕКСАНДРІЙСЬКИХ МІСЬКОГО ТА РАЙОННОГО КОМІТЕТІВ КОМПАРТІЇ УКРАЇНИ, МІСЬКОЇ ТА РАЙОННОЇ РАД НАРОДНИХ ДЕПУТАТІВ КІРОВОГРАДСЬКОЇ ОБЛАСТІ

Березень
21
Субота
1981
№ 47 (9071)
Ціна 2 коп.
Газета виходить у вівторок, середу, п'ятницю, суботу.

ГАЗЕТА ВИДАЄТЬСЯ З 26 БЕРЕЗНЯ 1919 РОКУ

Охорона правопорядку — справа кожного

Громадянин СРСР зобов'язаний додержувати Конституції СРСР і радянських законів, поважати правила соціалістичного співжиття, з гідністю нести високе звання громадянина СРСР.

Конституція СРСР. Ст. 59.

В НАШІЙ країні здійснені важливі заходи по удосконаленню законодавства, поліпшенню діяльності правоохоронних органів, розвитку активності громадськості і підвищенню її ролі в охороні правопорядку. Все це створює необхідні умови для викорінення порушень громадського порядку, ліквідації злочинності, усунення причин, які її породжують. Цьому сприяла і постанова ЦК КПРС про поліпшення роботи по охороні правопорядку і посиленню боротьби з правопорушеннями.

Велику роботу в цьому напрямку проводять правоохоронні органи та громадські активісти міста й району. У тісному контакті з працівниками відділів внутрішніх справ діють народні дружини, громадські пункти охорони порядку, ради профілактики на підприємствах, громадські суди та ін.

Спираються на своїх добровільних помічників дільничні інспектори міського відділу внутрішніх справ, відмінники міліції Л. І. Висоцький та Л. М. Дорошенко, дільничний уповноважений районного відділу внутрішніх справ В. Ф. Смоляр та інші. Вони постійно ведуть профілактичну роботу серед населення, на їх дільницях найменше правопорушень.

Завдяки турботам капітана Л. І. Висоцького в селищі Пантаївка активно діє громадський пункт охорони порядку, систематично виходять на чергування дозорці, не стоїть осторонь наведення порядку громадськість.

Ми вже звикли бачити на вулицях міста і населених пунктів району вечорами дружинників. Добре несуть службу дозорці з авторемонтного, рудоремонтного заводів, заводу гірського воску, Новопразької дільниці «Міжрайгаз», ведуть активну боротьбу за дотримання порядку на вулицях.

Та не всі добровільні охоронці серйозно ставляться до виконання важливого громадського обов'язку. Нерегулярно виходять на чергування дружинники мебельної фабрики, міськпобуткомбінату, села Світлопілля. Це свідчить про послаблення контролю з боку партійних організацій за їх роботою.

Громадські пункти охорони порядку ефективно діють в Перемозькому мікрорайоні міста і селищі Приютівка. Очолюють їх директор школи, Заслужений вчитель республіки А. А. Москаленко та інженер цукрозаводу Я. С. Брижатий. Вони мобілізовують активістів на боротьбу проти хуліганства, пияцтва та інших порушень правил соціалістичного співжиття.

Але ряд пунктів слабо діють, не приборкують бешкетників, брудносповів у громадських місцях, не ведуть профілактичної роботи серед населення.

Дуже прикро, що до хуліганських вчинків вдаються окремі підлітки. Це свідчить про серйозні недоробки педагогічних колективів шкіл, батьків, комісій сприяння сім'ї і школі на підприємствах, педагогічних загонів. Отже, необхідно пожвавити роботу з дітьми і підлітками в школах та в позашкільних закладах, за місцем проживання.

Відповідну роботу по профілактиці правопорушень проводять правоохоронні органи. Працівники міліції, суду, прокуратури виступають з лекціями і бесідами на правові теми у виробничих колективах і навчальних закладах, беруть участь у масових заходах.

Охорона правопорядку — обов'язок кожного. Ніхто не має права проходити мимо випадків хуліганства, крізь пальці дивитися на розкрадачів громадського добра, п'яниць і брудносповів. Наведення зразкового порядку у селі, на вулицях міста, в громадських місцях — справа кожного мешканця.

Тваринництво — ударний фронт

У змаганні рівнятись на передовиків

Доярка радгоспу «Більшовик» Катерина Харитонівна **Коробко** доглядає двадцять корів, веде перед у соціалістичному змаганні. У ці дні вона надоює від кожної корови по 8 і більше кілограмів молока. З початку року трудолюбива жінка одержала понад 640 кілограмів молока від кожної корови.



Є квартальний

Шість колгоспів та радгоспів достроково виконали завдання першого кварталу по продажу м'яса державі. Це, зокрема, колгоспи «Прогрес», імені Енгельса, імені Володимира Ульянова, імені Леніна, «Ленінським шляхом» та радгосп «Більшовик». Ці господарства продали державі на 664 центнери м'яса більше проти відповідного періоду минулого року.

Колгосп «Заповіт Леніна» реалізував квартальний план продажу молока державі на 133 проценти.

Добились успіхів птахівники колгоспів імені Володимира Ульянова, імені Димитрова, імені Фрунзе та «Перемога». Ці господарства перевиконали квартальне замовлення держави на яйця.

Л. ЗІКУНОВА.

Для господарств і населення

Колектив працівників Новопразької інкубаторної станції успішно несе трудову вахту першого року одинадцятої п'ятирічки. Колгоспам, радгоспам і населенню вже продано 160 тисяч курчат. Тільки колгосп імені Леніна, який спеціалізується на виробництві яєць, одержав 142 тисячі курчат.

Колгоспу «Перемога» передано для вирощування на м'ясо 12500 каченят.

Цього року вперше вирощуватимуть бройлери. Колгосп імені Леніна виростив і нині реалізує на м'ясо 14,5 тисячі молодняка курей. Передбачається передати на вирощування ще 19—20 тисяч бройлерів.

У роботі відзначаються старший оператор В. Д. Кравцова, оператори А. А. Надтока, М. М. Підлубна, шофер В. С. Бойченко.

В. КВІТАШ,
директор інкубаторної станції.

Зростає продуктивність

Ширшає розмах соціалістичного змагання за підвищення продуктивності дійного стада серед працівників молочнотоварних ферм кінзаводу. Першість утримує колектив другої ферми, де завідує Ю. І. Заставний. Нині тут за день одержують від кожної корови по 7,5 кілограма молока. А з початку року вже надоєно його більше як по 500 кілограмів.

У змаганні серед доярок перед веде М. М. Бикова. Вона з початку року одержала від кожної корови по 770 кілограмів молока. Зараз щодня надоює в середньому по 10 кілограмів.

По 600—650 кілограмів молока від корови вже записали на свій трудовий рахунок Г. С. Коваленко, Г. В. Грицюк, М. М. Волинець та Р. П. Дудіна.

Л. САЛАМАШЕНКО,
зоотехнік-селекціонер.

Хто як виробляє молоко

Дані про надій молока в господарствах району в кілограмах від кожної корови за день 18 березня 1981 року (перша графа — в цьому році, друга — було в цей день торік):

«Заповіт Леніна»	7,4	7,2
«Прогрес»	6,7	6,1
ім. В. Ульянова	5,3	5,7
«Червоний прапор»	5,2	5
ім. Леніна	5,1	5,1
ім. Петровського	4,7	5,3
«Україна»	4,7	6,4
«Прапор комунізму»	4,6	4,8
«Ленінським шляхом»	4,6	4,9
ім. Шевченка	4,3	4,6
ім. Енгельса	4	6,8
«Перемога»	3,9	4,8
«Росія»	3,8	6,6
ім. Карла Маркса	3,6	4,6
ім. Фрунзе	3,6	4,7
ім. Калініна	3,5	4,6
ім. Димитрова	3,5	5,1
ім. Свердлова	3,2	3,7
ім. Кірова	2	3,9
По колгоспах	**4,2**	**4,9**
РАДГОСПИ		
Цукрокомбінат	8,2	9,3
Кінзавод	7,1	8,5
«Шарівський»	6,2	6
«Більшовик»	4,4	5,1
Радгосп-технікум	4,2	6,2
ім. Гагаріна	3,7	6,2
По району	**4,5**	**5,3**

Указ

ПРЕЗИДІЇ ВЕРХОВНОЇ РАДИ СРСР

про нагородження орденами й медалями СРСР робітників, інженерно-технічних працівників і службовців об'єднань, підприємств та організацій Міністерства нафтової промисловості СРСР.

За успішне виконання завдань десятої п'ятирічки і соціалістичних зобов'язань нагородити:

По Кіровоградській області

ОРДЕНОМ ДРУЖБИ НАРОДІВ

Пащенка Володимира Петровича — начальника виробництва Семенівського заводу гірського воску.

ОРДЕНОМ ТРУДОВОЇ СЛАВИ III СТУПЕНЯ

Супруна Миколу Васильовича — бригадира електрослюсарів Семенівського заводу гірського воску.

МЕДАЛЛЮ «ЗА ТРУДОВУ ВІДЗНАКУ»

Прокваса Івана Васильовича — бригадира вантажників Семенівського заводу гірського воску.

Голова Президії Верховної Ради СРСР
Л. БРЕЖНЄВ.

Секретар Президії Верховної Ради СРСР
М. ГЕОРГАДЗЕ.

Москва, Кремль.
2 березня 1981 р.

Трудовий успіх

Добре трудився в лютому колектив дільниці № 2 будівельного управління № 4 тресту «Олександріяважбуд». План обсягу будівельних робіт виконано на 112 процентів. Дільниця споруджує п'ятдесятиквартирний будинок по вулиці Пролетарській, а також гуртожиток медичного училища на 360 місць.

В соціалістичному змаганні відзначилася бригада теслярів, яку очолює Г. Л. Линьов. І в березні будівельники продовжують працювати по-ударному.

В. КОБЦЕВА,
інженер планового відділу.

Партійне життя

Комуністи попереду

Партійна організація колгоспу «Заповіт Леніна» в своїх лавах налічує сто двадцять комуністів. Вони працюють на відповідальних ділянках виробництва.

— За останні роки ми прийняли в свою сім'ю 12 передових трудівників господарства, — говорить секретар парткому колгоспу В. Г. Щербина. — Серед них брати Василь і Микола Дубенки, які працюють шоферами. Завдання виконують на 110—115 процентів, беруть участь у громадському житті, користуються заслуженим авторитетом серед односельчан.

Вони вступили в партію через комсомольську організацію. Кандидатський стаж пройшли з відмінними показниками в праці. Їх батьки теж комуністи, ветерани праці нашого господарства. Невістка Дубенків — Тетяна, яка працює в колгоспі, член ВЛКСМ, нині готується до вступу в ряди Ленінської партії.

Партійна організація постійно вдосконалює роботу по прийому в свої ряди, вихованню молодих комуністів. Партійці — гордість нашого колективу Серед них кавалер ордена Леніна В. С. Ручка. Віра Семенівна працює у тваринництві відгодівельного підприємства.

Поряд з нею трудиться депутат районної Ради, член КПРС Л. Т. Черних. Лідія Трохимівна подає добрий приклад у праці. Вона також активна і в громадському житті. Мати чотирьох дітей. Обидві жінки доглядають по 350 голів молодняка великої рогатої худоби. В приміщеннях завжди чисто, тварини постійно набирають вагу.

В. С. Ручка та Л. Т. Черних — ударники десятої п'ятирічки.

Колектив ферми № 4, який очолює Р. Д. Воробей, передовий. Трудівниці працюють завзято, прагнуть внести посильний вклад у виконання соціалістичних зобов'язань.

Тон у змаганні задають доярки Л. Сліпченко, Т. Дмитренко, Л. Тарасенко, Н. Васильковська, В. Роман, Г. Мороз та інші. Цей колектив десяту п'ятирічку виконав на 105,7 процента і відзначений Почесною грамотою райкому Компартії України та виконкому районної Ради народних депутатів.

Переможці соціалістичного змагання одержали знаки «Ударник десятої п'ятирічки».

В. КРУПНИК.

Про людей хороших

На трудовій вахті

Кожна людина на своєму трудовому шляху зустрічається з завданнями, виконання яких приносить їй впевненість у своїх силах, повагу товаришів по роботі. Для Георгія Федоровича Біленка цей момент настав у 1967 році, коли він вперше переступив поріг майстерні і став робітником Червонокам'янського відділення сільгосптехніки.

Спочатку ремонтував тракторні двигуни, потім перейшов на виготовлення штампів для пресування планок транспортерів похилої камери комбайнів «Нива» і «Колос» та планок до гноєтранспортерів ТСН-3 ОБ.

Комуніст з 1966 року, Георгій Федорович постійно служить прикладом на виробництві, у громадській роботі, побуті. Змінні норми виконує на 115—120 процентів, очолює місцевий комітет профспілки, член президії райкому профспілки працівників сільського господарства.

Обирався він і депутатом сільської Ради народних депутатів. За самовіддану працю чотири рази нагороджений Почесними грамотами обкому та райкому Компартії України, значками переможця соцзмагання. Його портрети — на Дошці пошани та на «Алеї трудової слави» відділення. За виконання п'ятирічного плану за 4,5 роки удостоєний звання «Кращий за професією».

Слюсар - інструментальник двомісячне завдання цього року виконав до 23 лютого — дня відкриття форуму комуністів. Річний план він зобов'язався здійснити до Дня Конституції СРСР.

З честю несе звання комуніста та радянського робітника Георгій Федорович Біленко.

П. ОЛІЙНИК,
учитель.



В завершальному році десятої п'ятирічки овочівники аграрно-промислового об'єднання «Одеськплодоовочпром» продали державі 209 тисяч тонн овочів. Закладено на зберігання понад 100 тисяч тонн овочів і фруктів. В об'єднанні працює більш як десять консервних заводів. В їх цехах вироблено 210 мільйонів банок консервів, з них 75 мільйонів банок — дитячого харчування, що на 15 мільйонів більше порівняно з минулим роком. За останній час у місті введено в дію ряд спеціалізованих овочевих магазинів торговельною площею понад 1200 квадратних метрів. Тепер загальна торговельна площа магазинів об'єднання становить 8,5 тисячі квадратних метрів. Збудовано охолоджуване овочесховище, впроваджено перевезення овочів у великовагових контейнерах.

На знімках: зліва — технік-хімік центральної лабораторії одеського виробничого аграрно-промислового об'єднання «Одеськплодоовочпром» М. А. Кузьмичова із зразками нових видів консервів; справа — торговельний зал нового магазину № 140 виробничого аграрно-промислового об'єднання «Одеськплодоовочпром» Застосовуючи прогресивні форми торгівлі, його колектив щодня реалізує жителям масиву імені Котовського понад 20 тонн овочів і фруктів.

Фото І. ПАВЛЕНКА (Фотохроніка РАТАУ)

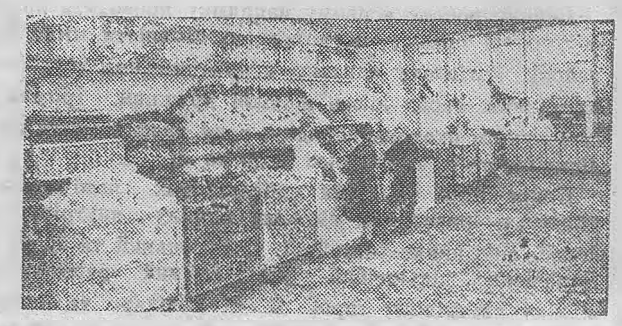

Умови індустріальної технології вирощування соняшнику

Соняшник має великі харчові і кормові цінності, проте врожайність його останніми роками не зростає. Помічається навіть тенденція до її зниження. Якщо середньорічний збір насіння за дев'яту п'ятирічку по району становив 16 центнерів з гектара, то за десяту п'ятирічку 13, а за 1980 рік 8 центнерів з гектара.

В той же час врожайність у 1980 несприятливому за погодними умовами році на великих площах перевищує середньорайонні показники на 7—10 центнерів з гектара у колгоспах «Заповіт Леніна», імені Петровського, «Прогрес». Це є свідченням того, що резерви підвищення виробництва соняшнику в районі великі.

Низька в багатьох господарствах врожайність соняшнику обумовлена грубим порушенням агротехніки — недотриманням системи основного та передпосівного обробітку грунту і боротьби з бур'янами, хворобами та шкідниками, не забезпеченням науковообгрунтованої густоти рослин, запізненням з збиранням врожаю та ін.

Одним із важливих резервів підвищення врожайності є індустріальна технологія вирощування соняшнику.

Відмінні особливості індустріальної технології полягають в застосуванні ряду агротехнічних прийомів в єдиному нерозривному технологічному циклі робіт при точному їх виконанні.

У 1980 році в області за індустріальною технологією соняшник вирощувався на площі понад 38 тисяч гектарів в господарствах шести районів. Одержали з кожного гектара посіву в Ульянівському районі по 16,2, у Долинському по 14,7, у Петрівському і Бобринецькому відповідно по 13,9 і 13,7 центнера зерна з гектара. В радгоспах «Маріампольський» і «П'ятихатський» Петрівського району та в колгоспі імені Фрунзе Ульянівського району на круг одержали відповідно по 24,8, 24,4 і 22,9 центнера з гектара.

Враховуючи досвід виробництва соняшнику за індустріальною технологією в господарствах області, перш за все необхідно звернути увагу на його розміщення в польовій сівозміні. Соняшник слід висівати по озимій пшениці або ярих зернових колоскових культурах так, щоб він повертався на попереднє місце не раніше як через 8—10 років. Це дає можливість забезпечити найбільш радикальні заходи боротьби проти хвороб (несправжньої борошнистої роси, білої і сірої гнилей) та вовчка.

В системі основного обробітку грунту важливе місце відводиться лущильному 2—3 - разовому лущенню (на 6—8, 8—10 і 12—14 сантиметрів), починаючи зразу після збирання попередника, та оранці на глибину 25—27 сантиметрів (після кукурудзи — на 27—30 сантиметрів) в кінці вересня на початку жовтня з внесенням повної дози мінеральних добрив (по 60 кілограмів на гектар діючої речовини азотних, фосфорних і калійних) і вирівнюванню гребенів та борозен.

На полях, які не одержали повного удобрення восени, необхідно застосувати внесення туків весною одночасно з сівбою дообладнаними сівалками СПЧ-6М двома стрічками на 6—10 сантиметрів з одного і другого боку рядка на глибині 10—12 сантиметрів. Цей спосіб дає можливість внести добрива в грунт в значно більшій кількості, ніж рядковий, і забезпечує найвищу їх ефективність.

Підживлення при індустріальній технології не передбачається. Індустріальна технологія вирощування соняшнику базується на мінімалізації механічних обробітків грунту в допосівний період і період догляду за культурою. При внесенні високоефективних гербіцидів одночасно з передпосівною культивацією соняшник можна вирощувати без застосування обробітку посівів. Але перед посівом треба зробити ранньовесняне вирівнювання поверхні грунту волоками - вирівнювачами або шлейф-боронами при фізичному дозріванні грунту, одну передпосівну культивацію на глибину заробки насіння. Якщо токсична дія гербіцидів з тих чи інших причин занижена і на посівах з'являються бур'яни, то необхідно провести додаткові боронування до і після сходів і одне-два міжрядні рихлення.

Непогані наслідки в боротьбі з бур'янами на посівах соняшнику дає внесення в передпосівну культивацію гербіцидів ерадікану або ептаму (по 7 і 4,5 кілограма препарату на гектар).

На всю площу вирощування соняшнику за індустріальною технологією виділяється достатня кількість гербіцидів. Завдання полягає в тому, щоб господарства в строк підготували необхідну техніку і строго дотримувались рекомендацій внесення гербіцидів.

Сіяти соняшник необхідно при стійкому прогріванні грунту на глибині 6—8 сантиметрів від 8 до 12 градусів каліброваним насінням першого класу. При цьому використовують сівалки СПЧ-6, СПЧ-6М і СУПН-8.

Дані обласної дослідної станції і виробнича практика свідчать, що найвищий урожай соняшнику одержують при густоті стояння рослин перед збиранням 40—45 тисяч на гектарі.

При індустріальній технології вирощування соняшнику велике значення має точний висів заданої кількості насіння. Враховуючи його польову схожість (80—90 процентів) і пошкодження рослин в період вегетації, кількість насіння при сівбі повинна перевищувати оптимальну густоту стояння рослин на 25—30 процентів.

Одночасно з сівбою грунт прикочується кільчасто-шпоровими котками. Тривалість оптимального строку сівби соняшнику 4—7 днів, а кожне поле варто засівати за 1—2 дні.

У 1981 році в господарствах області буде вирощуватись районований середньостиглий сорт соняшнику - Армавірський 3497 поліпшений з ранніх — ВНИИМК 8883 та перспективний сорт Трудовик (Тамбовська сільськогосподарська дослідна станція), які дозрівають відповідно на 3—5 і 7—10 днів раніше Армавірського.

В кожному господарстві варто вирощувати 30 — 35 процентів ранньостиглих і 65—70 процентів середньостиглих сортів.

Важливою умовою для знищення грибної інфекції (особливо білої і сірої гнилі) є протруєння насіння препаратами ТМТД або фентіурамом, чи беномілом за півтора-два місяці до посіву. Перед висівом проводять токсикацію посівного матеріалу. Це дійовий засіб боротьби з дротяниками та іншими шкідниками рослин.

Перед косовицею слід широко застосовувати хімічне підсушування рослин на пні (десикацію), в ясну безвітряну погоду хлоратом магнію або реглоном у рекомендованих нормах. Оптимальний строк проведення десикації через 35—40 днів після масового цвітіння.

З метою запобігання масового пошкодження кошиків і насіння соняшнику хворобами (особливо білою і сірою гнилями) необхідно своєчасно провести збирання урожаю, не пізніше за 5—6 днів.

Збирання соняшнику в зазначені строки комбайнами СК-5 з пристосуванням ПСП-1,5 при зниженому числі обертів молотильного барабана (300 — 340 за хвилину) і застосуванні групового методу використання збиральних агрегатів забезпечує найменші втрати врожаю.

Всі рослинні рештки, непридатні для згодовування худобі, необхідно спалити, а поле зорати на глибину орного шару плугами з передплужниками.

В. ДЕРЕВ'ЯНКО,
старший науковий співробітник Кіровоградської сільськогосподарської дослідної станції, кандидат сільськогосподарських наук.

Інтерв'ю

Важливе політичне завдання

В системі партійного, комсомольського політнавчання та економічної освіти почалося вивчення матеріалів XXVI з'їзду КПРС. Як проходить ця важлива політична робота в партійній організації рудоремонтного заводу? З таким запитанням звернувся наш кореспондент до секретаря парткому підприємства А. М. Курченка. Він розповів.

Матеріали XXVI з'їзду КПРС ми почали вивчати в усіх ланках політичної і економічної освіти. Пропагандисти прагнуть донести до кожного слухача високий смисл і значення Програми миру і творення, викладеної Генеральним секретарем ЦК КПРС Л. І. Брежнєвим у Звітній доповіді ЦК з'їздові, завдання, що їх визначено в Основних напрямах економічного і соціального розвитку СРСР на 1981—1985 роки і на період до 1990 року.

Вже відбулися заняття в семінарах, школах основ марксизму-ленінізму, комсомольських гуртках і в школах комуністичної праці. Вони засвідчили великий інтерес трудящих до цих партійних документів, гарячу підтримку планів партії.

Цій роботі передувала семінар-нарада ідеологічного активу заводу. На ній виступили заступник секретаря парткому І. П. Водько, голова методичної ради П. О. Вовненко і завідуючий кабінетом політосвіти А. І. Іванченко. Вони дали ряд методичних порад щодо практики проведення роз'яснювальної роботи та пропаганди матеріалів Всесоюзного форуму комуністів.

Перші заняття, на мою думку, пройшли організовано, на належному ідейно-політичному рівні, при високій явці слухачів.

Наведу кілька прикладів. Продумано побудував заняття в школі основ марксизму-ленінізму пропагандист, начальник технологічного бюро заводу Є. М. Гусак. Розкриваючи тему «Міжнародна політика КПРС», він зосередив увагу слухачів на проблемах розвитку світової системи соціалізму і співробітництва братніх країн та відносинах їх з країнами, що звільнилися від колоніального рабства і йдуть по шляху миру і прогресу. Він розповів також про видатну роль КПРС у світовому комуністичному русі.

Пропагандист пов'язав теоретичний матеріал з практичними справами на виробництві, наголосив, що боротися за мир — значить самовіддано трудитися, вносити посильний вклад у зміцнення могутності Вітчизни.

Під час закріплення матеріалу виступили слухачі заступник начальника відділу технічного контролю М. С. Тищенко, технолог цеху Ю. М. Іванов та інші.

У школі основ марксизму-ленінізму, де пропагандистом начальник ковальсько-пресового цеху В. К. Покотило, заняття завжди проходять організовано. І цього разу вони пройшли зразково.

Слід сказати, що ефективність політичного навчання в цій школі висока, слухачі — працівники цеху — відзначаються міцною дисципліною, організованістю. Підрозділ йде в числі передових на підприємстві.

У школі комсомольської політосвіти, де пропагандистом старший інженер-технолог В. Ф. Маковер, вивчали перший розділ Звітної доповіді. Пропагандист дохідливо і просто розповів молоді про високе політичне піднесення, яке панувало на форумі, про проблеми, які вирішувала і вирішуватиме наша партія в області внутрішньої і зовнішньої політики. Потім відповів на запитання слухачів і визначив кожному практичне завдання.

Добре пройшли заняття і в школах, де пропагандистами В. П. Казмирук, В. П. Нога та інші.

Вивчення матеріалів XXVI з'їзду КПРС триватиме до кінця цього навчального року. Звичайно, до партійних документів ми звертатимемося на протязі всієї одинадцятої п'ятирічки. Бажано, щоб партком виробничого об'єднання «Олександріявугілля» потурбувався про централізоване забезпечення всіх ланок політичної освіти відповідними наочними посібниками та технічними засобами навчання. Це тільки б підвищило ефективність ідеологічної роботи.

Партком, партійні організації цехів прагнуть, щоб поглиблене вивчення матеріалів Всесоюзного форуму комуністів сприяло трудовому піднесенню в колективі, мобілізовувало ремонтників на виконання поставлених завдань.

Репортаж

„Лікарі" моторів

Серце автомобіля — двигун. І як кожне серце, воно потребує ретельного догляду.

Я в моторному цеху автотранспортного підприємства № 10011. Ось на металевій підставці встановлено двигун. Виконуючий обов'язки бригадира М. М. Соловйов пояснює причину пошкодження:

— В цьому двигуні тріщина в блоці циліндрів. А взагалі ми проводимо різноманітні ремонти. Виходять з ладу підшипники ковзання, колінчасті вали, головки блоку. Робимо капітальний ремонт.

На стенді посеред цеху кілька двигунів різних марок вже в стадії ремонту.

— Сьогодні в ремонті лише шість двигунів,—говорить Микола Михайлович.— А буває більше. Наше завдання якнайшвидше полагодити їх. Адже від своєчасного ремонту залежить вихід автобусів на лінію.

Біля стенда порається слюсарі В. М. Пушкарьова і І. С. Комісарова залишилося тільки встановити головку блоку, і капітальний ремонт двигуна закінчено. А робітники в цеху досвідчені. Всі мають п'ятий, найвищий розряд.

За четвертий квартал 1980 року моторний цех було відзначено перехідним червоним вимпелом, колективу неодноразово виносилися подяки від адміністрації.

З вогником працюють слюсарі С. С. Мікляєв, Г. І. Козуб, шліфувальники колінчастих валів та поршневих гільз Ф. А. Сев, В. З. Василенко, Г. В. Бадін.

В цеху зразковий порядок. Інструмент під руками у робітників. Одразу видно, що тут дбають про культуру виробництва і організацію праці.

В. ДЕРУСОВ,
спецкор газети «Ленінський прапор».

ПРАЦЮВАТИ БЕЗ ВІДСТАЮЧИХ: РОЛЬ КЕРІВНИКА КОЛЕКТИВУ

Людина на своєму місці

«За період роботи М. А. Григор'єв проявив себе дисциплінованим і трудолюбивим, здібним організатором колективу. Автоколона № 3, яку він очолює з 1955 року, не раз виборювала перше місце у соціалістичному змаганні по автобазі виробничого об'єднання «Олександріявугілля», колектив утримує першість по культурі і естетиці виробництва.

М. А. Григор'єв не раз обирався членом парткому автобази, депутатом Димитровської селищної Ради народних депутатів».

(З характеристики).

Трудову дисципліну в колективі М. А. Григор'єв завжди ставить над усе, постійно турбується про її зміцнення. Виступаючи на зборах чи нарадах, Микола Андрійович починає мову про стан дисципліни в колективі. Усі водії добре знають, що до порушників начальник автоколони особливо вимогливий, навіть суворий. Він завжди сам чесно і добросовісно виконує свої обов'язки і цього вимагає від кожного.

Цю його позицію непримиренності підтримують секретар парторганізації І. Ю. Ісаєнко, голова цехкому профспілки І. І. Савченко, він же бригадир передового колективу водіїв. Кожне порушення транспортної дисципліни в автоколоні розглядають як надзвичайну подію. З винних питають суворо.

Уміє Микола Андрійович у потрібний момент підтримати людину настановити на вірний шлях. Своїх підлеглих він добре знає, знає їхні характери, нахили, сильні і слабкі сторони. Це допомагає керівнику знаходити до водіїв індивідуальний підхід, виховувати в людях кращі риси.

Водії звикли бачити М. А. Григор'єва завжди зосередженим, діловим, зібраним. Він сміливо приймає рішення, спрямовані на поліпшення роботи, а також радиться з механіками, бригадирами, досвідченими водіями.

В автоколоні вирішили створити комплексну бригаду разом з екскаваторниками розрізу «Верболозівський», який обслуговують автомобілісти. Тоді М. А. Григор'єв побував у керівників розрізу, там домовились про упорядкування виїзних доріг. В автоколоні роз'яснив водіям до дрібниць, які покладаються обов'язки на членів комплексної бригади, як належить їх виконувати. І наслідки не забарилися.

Нині Микола Андрійович турбується про створення необхідних умов роботи для важковагових автомобілів БелАЗ. В автоколону виділили більше 20 таких автомобілів. Використати їх на повну потужність можна буде тоді, коли в розрізі спорудять дороги з твердим покриттям. Саме про це турбується М. А. Григор'єв.

А скільки ще турбот у начальника — від запчастин і до організації змагання серед бригад водіїв. Робочий день завжди переповнений справами вщерть.

То він вирішує питання комплектації екіпажів, то про підвезення людей на місце, то про забезпечення машин пальним, то про побут водіїв.

Не піде Микола Андрійович з автоколони, доки не виконає всього необхідного для нормальної праці колективу. В кінці робочого дня прикине з нормувальником і диспетчером, як виконуються завдання.

У Головківці пройшло Миколине дитинство. До війни він встиг закінчити 9 класів. У неповних 17 років сів за кермо трактора, вирощував і збирав хліб для фронту. Потім сім років служби в армії, де він був інструктором школи автомеханіків. Згодом закінчив середню школу, курси по підвищенню кваліфікації головних інженерів. І уже більше двадцяти п'яти років очолює автоколону.

За активну виробничу і громадську діяльність у 1971 році Миколу Андрійовича нагороджено орденом Трудового Червоного Прапора.

Сьогодні М. А. Григор'єв може бути задоволений роботою колективу, який очолює. План за 2 місяці автоколона перевиконала майже в півтора раза, перевезла додатково 330 тисяч тонн вантажів. Завдання по перевезенню породи у відвали виконане на 124 проценти.

Здавалося б, чого ще бажати начальнику. Справи йдуть добре. Та не звик Микола Андрійович до спокою. Кожен день переповнений важливими справами.

Керівник колективу добре розуміє, що час вимагає господарювати краще. Він знає, що за справною цифрою ще є чимало недоліків, які треба усувати. Над цим і працює постійно.

В. КОЛЕСНИКОВ,
спецкор газети «Ленінський прапор».



Лише три роки працює в механічному цеху електромеханічного заводу комсомолець В. В. Лисенко, але вже встиг зарекомендувати себе з найкращого боку. Молодий робітник досконало оволодів професією токаря. Змінні завдання виконує на 108—110 процентів. В. В. Лисенко—член комсомольського бюро механічного цеху.

Фото М. ПАЛЬЧИКА.

Економити у великому і малому

Наш внесок

Велику увагу приділяють партія й уряд питанням раціонального використання енергетичних і матеріальних ресурсів.

В ремонтно-будівельному управлінні облрембуд тресту на 11 п'ятирічку розроблені заходи, спрямовані на підвищення економії будівельних матеріалів. Намічено широке впровадження методу доставки цегли на піддонах, що дозволить зменшити її пошкодження.

Цемент будемо підвозити лише цементовозами, бетонний розчин — в спеціально обладнаних машинах. Передбачено виготовлення контейнерів для перевезення сипучих вантажів.

З метою економії вирішено раціонально розкроювати металеві листи, під час ремонту житлових будинків широко застосовувати будівельні матеріали, які вже були у вжитку, але ще придатні для використання.

Колектив нашого управління ремонтує школи, лікувальні заклади, житло, будує об'єкти комунального призначення та інше.

Ми запровадили госпрозрахункову систему праці. Ще в 1973 році за цим прогресивним методом почали працювати бригади мулярів-теслярів під керівництвом М. Г. Лебедя і В. Ф. Деркача та бригада опоряджувальників, яку очолює М. Я. Міхалечко. Згодом ви ли їх досвід і розповсюдили на інші колективи.

Тепер всі будівельники працюють ощадливо, по-господарськи.

По управлінню в 1980 році зекономлено цементу —3,6 тонни, цегли— 63 тисячі штук, лісоматеріалів — 22 кубометри, скла — 46 квадратних метрів, фарби — 300 кілограмів, прокату — 100 кілограмів, столярних виробів — 83 квадратних метрів, електроенергії — 515 кіловат-годин.

Н. АГДАНЦЕВА,
старший інженер планово-виробничого відділу.

Звітують кооператори

В Червоній Кам'янці відбулися збори уповноважених пайовиків. З доповіддю про підсумки роботи за 1980 рік виступив голова правління сільського споживчого товариства І. Й. Черкас. Він зазначив, що товариство обслуговує більш як 6,5 тисячі чоловік населення. План товарообігу за минулий рік працівники прилавка виконали лише на 95.8 процента. Часто в магазинах не вистачало товарів першої необхідності. Траплялося це тому, що торговий відділ ССТ слабо здійснював контроль за роботою магазинів, за завезенням необхідних товарів з міжрайбази.

Не виконали планів товарообороту магазини №№ 27, 20, де завідуючими Є. Д. Оксамитна, В. І. Чорнобривець.

До окремих магазинів немає під'їзних шляхів. Тому й товари в них завозились несвоєчасно.

Присутні на зборах заслухали також звіт ревізійної комісії, з яким виступив О. І. Шаповал.

В обговоренні доповіді взяли участь А. П. Чорнобривець — голова Попельнастівської сільської Ради народних депутатів, Г. А. Савченко — голова групи народного контролю при Червонокам'янській сільській Раді народних депутатів, О. В. Чорнобривець — продавець магазину, О. С. Коваленко — пенсіонерка, Г. Д. Микитченко — завідуюча торговим відділом ССТ, І. П. Цинайко — член правління ССТ, Ф. П. Максименко — заступник голови правління райспоживспілки.

На зборах було прийнято наказ пайовиків, в якому зобов'язано правління Червонокам'янського ССТ, всіх працівників прилавка більше уваги приділяти зразковій організації торгівлі продовольчими і промисловими товарами.

Всі зусилля кооператорів необхідно направити на успішне виконання завдань першого року одинадцятої п'ятирічки.

А. ПАЦЮК,
слухачка Одеської Вищої партійної школи.

☆

За плечима Г. М. Рашевського великий досвід роботи в кінотеатрі імені Кірова. Він кіномеханік першої категорії. Своїм досвідом ділиться з молодими працівниками.

Член КПРС Г. М. Рашевський сумлінно ставиться до своїх обов'язків, а також бере активну участь в громадській роботі.

На знімку: Г. М. РАШЕВСЬКИЙ за роботою.

Фото Р. ГРАНОВСЬКОГО.

☆



Інтерв'ю

Весняні канікули

У школярів розпочинаються весняні канікули. Як вони будуть організовані в місті, нашому позаштатному кореспонденту Д. Квашуку розповіли:

С. Г. Гончаренко— директор Палацу піонерів.

Канікули — це час відпочинку. Тому ми прагнемо організовувати все так, щоб пройшли вони цікаво і корисно для дітей. Ведеться підготовка до Всесоюзного тижня дитячої музики «Нам песня строить и жить помогает». Присвячений він творчості Д. Б. Кабалевського. Під час тижня будуть виконані пісні композитора. На зустріч ми запросили викладачів культурно-освітнього училища.

Для жовтенят проведемо ранок «Зустріч з улюбленою піснею». Це буде коротка театральна вистава. В карнавальних костюмах вийдуть Чебурашка, Крокодил Гена та інші герої з дитячих творів. А керувати карнавалом буде цариця музики Нота.

Для дітей Пантаївської школи - інтернату влаштуємо концерт.

О. М. Гільтяй — директор станції юних техніків.

В ці дні наполегливо тренуються учасники автомобільного спорту. Під час весняних канікул команда-переможець візьме участь в обласних змаганнях картингістів.

Юні радіооператори будуть змагатися в прийманні та передачах радіограм, готуватимуться до обласних змагань. В минулому році команда наших радіооператорів була чемпіоном області.

Охоче навчаються діти в загоні юних інспекторів руху. Під час канікул будуть проходити змагання між загонами.

28—29 березня відбудуться змагання з авіамодельного спорту.

На час канікул відкриємо виставку технічної творчості, на якій будуть представлені роботи юних техніків.

На міжнародні теми

Маневри ворогів розрядки

Мирні ініціативи, з якими виступив на XXVI з'їзді КПРС Л. І. Брежнєв, справляють могутній вплив на всю міжнародну обстановку. Це цілком зрозуміло. Адже тільки мир, розрядка, припинення гонки озброєнь можуть бути альтернативою воєнній катастрофі, до якої веде курс, узятий найбільш войовничими колами США і НАТО. Нові ж радянські пропозиції, що відзначаються, за загальним визнанням, реалістичністю і конструктивністю, якраз і дають людству всі можливості уникнути війни і зберегти мир не тільки для нинішнього, а й для майбутніх поколінь. Головне — все те, що вони відкривають найширші перспективи розв'язання найгостріших проблем сучасності шляхом діалогу і переговорів між СРСР і США, Сходом і Заходом у цілому.

У направленому цими днями посланні Л. І. Брежнєва главам держав і урядів ряду країн висловлюється надія, що нові великі ініціативи Радянського Союзу в галузі зовнішньої політики будуть належним чином вивчені урядами відповідних країн.

Яка ж реакція Заходу, насамперед США, на пропозиції нашої країни? За визнанням американської преси, ці пропозиції «захопили зненацька» вашінгтонську адміністрацію, яка робить ставку на дальшу гонку озброєнь, на грубу політику «з позиції сили». Усвідомлюючи величезну притягальну силу радянських ініціатив, вашінгтонські керівники не наважуються просто відкинути їх. Але водночас приймати ці пропозиції не входить у намір кілька, які зв'язали себе з мілітаристською політикою. Тому вони і вдаються до різних маневрів, маніпулюючи словами про мир, а на ділі продовжуючи свій курс, ворожий мирові.

Одночасно США пускають у хід засоби тиску на західноєвропейські країни з тим, щоб не допустити прийняття ними радянських пропозицій. Усі думки вашінгтонської адміністрації, як пише оглядач «Нью-Йорк таймс» Рестон, зосереджені на підготовці до війни, а не на збереженні миру.

Але такий небезпечний курс США зовсім не беззастережно схвалюють їх європейські союзники, серед яких дедалі сильніше звучать голоси, що наполягають на переговорах з Радянським Союзом, на пошуках політичного розв'язання назрілих проблем. Як відзначає американська «Крісчен сайенс монітор», Вашінгтонові в ході консультацій з провідними європейськими союзниками було вказано на необхідність прагнути «до пошуків економічних рішень і до політичного врегулювання шляхом переговорів» і «не переоцінювати воєнний фактор». Це, звичайно, зовсім не означає, що більшість країн НАТО вже готова прислухатись до голосу розуму і дати позитивну відповідь на радянські пропозиції. Але ясно і те, що з цими пропозиціями, які дістали найгарячіше схвалення всього миролюбного людства, не можуть не рахуватись і ті західні кола, які покладаються на політику сили. Така політика, безсумнівно, не має майбутнього.

М. ЧИГИР,
оглядач ТАРС.

Молодість, вміння, сміливість

Колектив середньої школи № 13 підбив підсумки місячника оборонно-масової роботи. На високому рівні проведено військово-спортивні змагання за програмою гри «Зірниця».

Юні піонери виявили вміння в різних видах спорту та іграх. В польових умовах варили обід. Тут відзначились кухарі сьомих і шостих класів. В «Зірниці» добре виступили старшокласники В. Рукавишников, В. Мирний, О. Свидлов. Влучними стрільцями були Р. Галушко, І. Шевченко.

Для вчителів і учнів школи учасники художньої самодіяльності культурно-освітнього училища провели лекцію-концерт на тему: «Пісні пам'ятники». Прозвучали музичні твори, присвячені воїнам, партизанам, молодогвардійцям, у виконанні викладачів училища А. В. Заворотньої, М. М. Грінденко.

Цікаво пройшла конференція на тему «На сторожі миру і праці», яку підготували з учнями і провела викладач школи Л. Ю. Юр'єва.

Переможцями конкурсу-огляду пісні і строю стали учні 7-Б, 7-А і 6-А класів.

Серед стінних газет, випущених на військово-патріотичну тему, кращою визнано стіннівку 10 класу.

Успішно пройшли ігри «Нумо, хлопці!» та інші.

А. ГОРШТЕЙН,
учениця 10 класу.

Нумо, хлопці

В Палаці спорту заводу підйомно-транспортного устаткування відбулися змагання допризовників «Нумо, хлопці!» В заключному етапі змагань взяло участь 40 юнаків — учнів середніх спеціальних учбових закладів та професійно-технічних училищ. Змагання проводилися з кульової стрільби, підтягування на перекладині, вижиманні гир, фігурній їзді на велосипедах.

Переможцями стали: Ігор Дембовський з технічного училища № 3, Володимир Голубєв з міського професійно-технічного училища № 1 та Артур Казарян з медучилища. Вони відповідно зайняли перше, друге і третє місця.

Всі призери відзначені грамотами та подарунками міськкому комсомолу, міського комітету ДТСААФ та міського комітету по фізкультурі і спорту.

Л. КАРАБОВСЬКА,
інструктор міського комітету по фізкультурі і спорту.

На «Літературній неділі»

Відбулося чергове заняття міської літературної студії. На «Літературній неділі» були розглянуті вірші авторів-початківців С. Полуляха, В. Олещенка, К. Повельки, В. Ненька, П. Багдасарьяна та інших.

Кращі твори схвалені до друку.

На засіданні літстудії обговорено рецензію вчителя В. І. Маркова на поетичну добірку, надруковану в «Ленінському прапорі» 7 березня ц. р.

Р. МЕЩЕРСЬКИЙ.

Заступник редактора
С. ЩЕРБИНЕНКО.

На голубому екрані

НЕДІЛЯ, 22 БЕРЕЗНЯ

9.05 Грає заслужений артист РРФСР А. Данилов (балалайка).
10.00 Служу Радянському Союзу!
11.00 Пошта програми «Здоров'я».
11.45 Музична програма «Ранкова пошта».
12.15 Радянський Союз очима зарубіжних гостей.
12.30 Сільська година.
13.30 Музичний кіоск.
14.00 М. Горький. «Зикови» Прем'єра фільму-вистави Куйбишевського театру драми ім. М. Горького.
16.25 Пісня залишається з людиною.
17.25 Мультфільм «Заєць Кэська і джерельце». «Хто ти?», «Кулька-задавака», «Рись».
18.00 Міжнародна панорама.
18.45 М. де Фалья. Друга сюїта з балету «Треуголка».
19.00 Кубок СРСР з футболу. 1/4 фіналу. 2 тайм.
20.00 Клуб кіноподорожей.
21.00 Програма «Час».
21.35 В Будинку А. Нежданової.
22.55 Міжнародні змагання з важкої атлетики «Кубок Дружби». По закінченні — Новини.

Колектив, партійна, профспілкова організації шахти «Верболозівська» глибоко сумують з приводу смерті працівника шахти, учасника Великої Вітчизняної війни
ПОЛІЩУКА ОЛЕКСАНДРА ВАСИЛЬОВИЧА
і висловлюють співчуття рідним і близьким покійного.

Адміністрація, партійна та профспілкова організації середньої школи № 6 висловлюють глибоке співчуття вчительці Сьоміній Людмилі Олександрівні з приводу передчасної смерті її батька
ПОЛІЩУКА ОЛЕКСАНДРА ВАСИЛЬОВИЧА.

«ЛЕНИНСКОЕ ЗНАМЯ» — орган Александрийских городского и районного комитетов Компартии Украины, городского и районного Советов народных депутатов Кировоградской области (выходит на украинском языке).

АДРЕСА РЕДАКЦІЇ: Індекс 317900, м. Олександрія, вул. Шевченка, 74.

ТЕЛЕФОНИ: редактора — 2-23-45, відділів: партійного життя — 2-24-33, промисловості — 2-36-63, сільського господарства —2-27 93, відповідального секретаря — 2-35-63, відділу листів — 2-01 43, приймальні — 2-22-32, бухгалтера — 2-27-93.

Олександрійська міська друкарня Кіровоградського облуправління у справах видавництв, поліграфії і книжкової торгівлі, м. Олександрія, вул. Шевченка, 81.
Індекс 62065. Спосіб друку високий. Телефони: 2-31-35, 2-34-70. Тираж 27850. Обсяг 1 друк. арк. Зам. № 2215.

ПРОЛЕТАРІ ВСІХ КРАЇН, ЄДНАЙТЕСЯ!

ГАЗЕТА НАГОРОДЖЕНА ПОЧЕСНОЮ ГРАМОТОЮ ПРЕЗИДІЇ ВЕРХОВНОЇ РАДИ УРСР

Ленінський прапор

ОРГАН ОЛЕКСАНДРІЙСЬКИХ МІСЬКОГО ТА РАЙОННОГО КОМІТЕТІВ КОМПАРТІЇ УКРАЇНИ, МІСЬКОЇ ТА РАЙОННОЇ РАД НАРОДНИХ ДЕПУТАТІВ КІРОВОГРАДСЬКОЇ ОБЛАСТІ

Березень
24
Вівторок
1981
№ 48 (9072)
Ціна 2 коп.
Газета виходить у вівторок, середу, п'ятницю, суботу.

ГАЗЕТА ВИДАЄТЬСЯ З 26 БЕРЕЗНЯ 1919 РОКУ

Збори партійного активу

В будинку політосвіти обкому Компартії України відбулися збори активу обласної і Кіровоградської міської партійних організацій. В них взяли участь члени і кандидати в члени обкому і Кіровоградського міськкому, члени ревізійних комісій обласної і міської партійних організацій, секретарі міськкомів і райкомів партії, які відають питаннями ідеологічної роботи, голови міськрайвиконкомів, голови обкомів профспілок, секретарі райкомів комсомолу, керівники обласних відділів і управлінь, передовики виробництва, працівники вузів, преси, радіо і телебачення, партійний актив області і міста Кіровограда.

З великим піднесенням учасники зборів обрали почесну президію у складі Політбюро ЦК КПРС на чолі з Генеральним секретарем ЦК КПРС, Головою Президії Верховної Ради СРСР товаришем Л. І. Брежнєвим.

З доповіддю «Про підсумки XXVI з'їзду Комуністичної партії Радянського Союзу і завдання партійних організацій області по виконанню його рішень, настанов і положень, висунутих товаришем Л. І. Брежнєвим у Звітній доповіді ЦК КПРС» виступив перший секретар обкому Компартії України **М. М. Кобильчак.**

В обговоренні доповіді виступили: перший секретар Кіровоградського міськкому партії **В. О. Сокуренко**, перший секретар Світловодського міськкому партії **В. М. Сідун**, машиніст електровоза локомотивного депо станції Знам'янка **В. К. Жмур**, генеральний директор виробничого об'єднання «Олександріявугілля» **О. В. Алексєєв**, голова Новоархангельського райвиконкому **Т. Ф. Наута**, керуючий трестом «Кіровоградмашважбуд» **В. С. Бабін**, голова колгоспу «Росія» Новоукраїнського району **В. В. Бабенко**, бригадир слюсарів-складальників кіровоградського заводу «Червона зірка» **О. О. Кошурко**, вчителька Тишківської середньої школи № 1 Добровеличківського району **Т. І. Ірха.**

Із заключним словом виступив **М. М. Кобильчак.**

Одноголосно прийнято резолюцію, в якій учасники зборів партійного активу, виражаючи волю комуністів, усіх трудящих області, гаряче і одностайно схвалили історичні рішення XXVI з'їзду КПРС, Звітну доповідь Центрального Комітету, промову товариша Л. І. Брежнєва при закритті з'їзду і прийняли їх до керівництва і виконання як бойову програму дій.

З великим піднесенням учасники зборів надіслали вітальні листи Центральному Комітетові КПРС, Генеральному секретарю ЦК КПРС, Голові Президії Верховної Ради СРСР товаришеві Л. І. Брежневу, Центральному Комітетові Компартії України.

В роботі зборів взяв участь інструктор Відділу організаційно-партійної роботи ЦК КПРС **Я. М. Захаров.**

Пленум обкому Компартії України

20 березня 1981 року відбувся пленум обкому Компартії України. На пленумі розглянуто питання «Про організаційно-політичні заходи обкому Компартії України по здійсненню рішень XXVI з'їзду КПРС і XXVI з'їзду Компартії України». З доповіддю виступив перший секретар обкому Компартії України **М. М. Кобильчак.**

В обговоренні доповіді взяли участь: перший секретар Олександрійського міськкому партії **В. І. М'яснянкін**, генеральний директор виробничого об'єднання «Дніпроенергобудіндустрія» **Е. П. Марон**, перший секретар Ленінського райкому партії м. Кіровограда **С. С. Линовиченко**, голова Новомиргородського райвиконкому **О. Г. Ладяєва**, заступник голови, секретар парткому колгоспу імені Леніна Вільшанського району **Н. Є. Курко.**

В обговореному питанні пленум прийняв постанову. Пленум затвердив резолюцію зборів активу обласної і Кіровоградської міської партійних організацій від 20 березня 1981 року «Про підсумки XXVI з'їзду Комуністичної партії Радянського Союзу і завдання партійних організацій області по виконанню його рішень, настанов і положень, висунутих товаришем Л. І. Брежнєвим у Звітній доповіді ЦК КПРС».

В роботі пленуму взяв участь інструктор Відділу організаційно - партійної роботи ЦК КПРС **Я. М. Захаров.**

На орбіті новий міжнародний екіпаж

22 березня 1981 року в Радянському Союзі здійснено запуск космічного корабля «Союз-39».

Космічний корабель пілотує міжнародний екіпаж: командир корабля Герой Радянського Союзу льотчик-космонавт СРСР Володимир Джанібеков і космонавт - дослідник громадянин Монгольської Народної Республіки Жугдердемідійн Гуррагча.

Метою запуску корабля «Союз-39» є стикування з орбітальним комплексом «Салют-6» — «Союз Т-4» і проведення на його борту науково-технічних досліджень та експериментів спільно з космонавтами товаришами Ковальонком і Савіних. У ході польоту будуть продовжені дослідження космічного простору в мирних цілях, що їх проводять соціалістичні країни —учасниці програми «Інтеркосмос».

Новий політ міжнародного екіпажу з участю громадян СРСР і МНР напередодні 60-річчя Перемоги Монгольської народної революції є яскравим прикладом творчої сили ленінської дружби та плодотворного співробітництва радянського і монгольського народів.

Самопочуття космонавтів Джанібекова і Гуррагчі добре. Бортові системи корабля «Союз-39» функціонують нормально.

Екіпаж приступив до виконання програми польоту.

(ТАРС).

Відповідно до програми

Центр керування польотом. Завершився політ автоматичного транспортного корабля «Прогресс-12», виведеного на навколоземну орбіту 24 січня 1981 року.

20 березня за командами з Центру керування вантажний корабель було зорієнтовано в просторі, а потім було включено його рушійну установку. В результаті гальмування корабель «Прогресс - 12» перейшов на траєкторію зниження, увійшов у густі шари атмосфери над заданим районом Тихого океану і припинив існування.

Володимир Ковальонок і Віктор Савіних продовжують роботу на борту орбітального комплексу «Салют-6» — «Союз Т-4».

(ТАРС).

Навчаються пропагандисти

В міському комітеті Компартії України відбувся семінар пропагандистів системи партійного і комсомольського навчання та економічної освіти трудящих. Перед слухачами з доповіддю «Про підсумки роботи XXVI з'їзду КПРС і завдання ідеологічного активу по виконанню його рішень» виступив делегат XXVI з'їзду Компартії України, перший секретар міськкому партії В. І. М'яснянкін. Він розповів про роботу Всесоюзного форуму комуністів, особливу увагу звернув на глибоке вивчення доповіді Л. І. Брежнєва, інших документів з'їзду, вказав на необхідність ширше розгорнути лекційну пропаганду, поставив завдання по вивченню матеріалів з'їзду в зв'язку з діяльністю парторганізацій і трудових колективів.

Голова методичної ради кабінету політичної освіти міськкому партії П. К. Богуцький познайомив пропагандистів з календарним планом вивчення матеріалів з'їзду, дав рекомендації по наступних темах.

А. ГРУША,
завідуюча кабінетом політосвіти міськкому Компартії України.



По-ударному попрацював механізатор радгоспу-технікуму М. І. Смоляр на підготовці закріпленої за ним техніки до польових робіт весни-81. Його трактор ЮМЗ-6, культиватор, сівалка вже давно стоять на старті.

Механізатор вчасно поладнав причепи та бурякозбиральний комбайн РКС-6.

На знімку: механізатор М. І. СМОЛЯР.

Фото М. ПАЛЬЧИКА.

Приз у шахтарів

Урочисто зустріли на-гора комсомольсько-молодіжну зміну, яку очолює Валентин Нюренберг, з шахти «Світлопільська». У місячнику найвищої продуктивності праці, присвяченому XXVI з'їзду КПРС, вона вийшла переможцем змагання і завоювала приз обласної комсомольської газети «Молодий комунар».

При зобов'язанні видобути 1000 тонн вугілля додатково до плану в лютому вона видобула понад 3000 тонн палива.

Передовий колектив вирішив продовжити ударну вахту до кінця року, зробити кожну зміну високопродуктивною.

В. ОЛЕЩЕНКО,
робкор.

Новини, події, факти

ДЕНЬ ІНФОРМАЦІЇ

Працівники Новопразького селищного Будинку культури № 2 та бібліотек-філіалів № 2 і № 3 провели на першій та другій молочно-товарних фермах колгоспу «Червоний прапор» день інформації на тему «Тваринництво— на рівень сучасних вимог».

Заступник секретаря парторганізації Ю. І. Шпак, зоотехнік М. М. Лиса, завідуючий фермою № 1 М. О. Шкабура в своїх інформаціях висвітлили такі теми: «XXVI з'їзд КПРС про дальший розвиток тваринництва в країні», «Міцна кормова база— основа розвитку тваринництва», «Комплексну механізацію — на кожну ферму», «Досягнення науки і передового досвіду в тваринництві нашого колгоспу». Бібліотекар Т. О. Килівник зробила огляд літератури «Книга — порадник тваринника».

Потім культармійці влаштували для присутніх цікавий концерт. Усім сподобались виступи аматорів Т. Ходи, Т. Пилипенко, А. Гребенчукова, танцювального колективу.

Л. БУТЕНКО,
бібліотекар.

ВІДКРИТО КНИЖКОВИЙ КІОСК

На території брикетної фабрики «Димитровська» відкрито книжковий кіоск «Джерело». В цей день було продано понад 300 примірників політичної, художньої та дитячої літератури.

Завідуючим книжковим кіоском на громадських засадах призначено старшого інспектора по плануванню Г. Р. Фалюна.

В. ГОНЧАРЕНКО,
голова фабкому профспілки.

ПЕРШИЙ ВИСТУП

На авторемонтному заводі нещодавно організовано вокально-інструментальний ансамбль, який очолив вчитель СШ № 15 В. О. Таран. Перший свій виступ аматори присвятили Міжнародному жіночому дню — святу 8 Березня. Успішно виступили робітники заводу В. Харенко, Е. Криченко, С. Штельмах та інші.

Л. ВОЛОШАНЕНКО.

До нового сезону

Просторі цехи Олександрійського цукрозаводу сповнені перестуком молотків. Раз по раз спалахують вогні електрозварки. Тут повним ходом йдуть ремонтні роботи. Цукровари готують підприємство до нового сезону.

В який цех не зайдеш, всюди відчуваєш: колектив прагне вчасно виконати ремонтні роботи, в повній готовності зустріти новий сезон.

Головний інженер заводу Володимир Петрович Муленко розповідає:

— Передбачаємо встановити додатковий соломо-гичковлов л ю в а ч, капітально відремонтувати дифузійний апарат ДЦ-12, вирішити питання з водопостачанням.

Великий обсяг робіт належить здійснити. І ремонтники працюють напружено, у високому ритмі.

Ми в ремонтно-силовому цеху. Рядами стоять вже відремонтовані, хоч сьогодні готові до роботи насоси.

— Полагоджено їх шістнадцять з 28, — пояснює бригадир Дмитро Михайлович Козін.

РЕПОРТАЖ

А тим часом члени його бригади завершують ремонт і сімнадцятого насоса. Замінили підшипники, збалансували ротор, очистили нагар.

З'ясовується, що члени бригади працюють з випередженням графіка і вже виконали значно більше робіт, ніж передбачено завданням.

Добрий розгін взяв і колектив відділу головного механіка. Він також випереджає графік ремонту обладнання.

Заходимо в цех по переробці цукрових буряків. Тут бригада слюсарів-монтажників, яку очолює Леонід Нефедович Дунаєв, ремонтує дифузійний апарат. Слюсарі-монтажники дещо відстали від доведеного їм графіка. Не вистачає робочої сили. Колектив вирішив надолужити прогаяне. І їх слово з ділом не розходиться. Нині продуктивність праці тут висока — кожний робітник зміни норми виконує на 150 — 160 процентів.

Кипить робота і за заводськими воротьми. На березі Інгулецького водойми ща, як пояснив головний інженер заводу В. П. Муленко, ведеться будівництво системи замкнутого оборотного водопостачання. Введення його в дію дасть змогу не тільки економно витрачати технічну воду, а й дозволить запобігти забрудненню річки Інгулець відходами виробництва.

Цукровари взяли добрий старт у першому році одинадцятої п'ятирічки, роблять все, щоб новий сезон зустріти у всеозброєнні.

А. ПАЦЮК, Т. СІРА, слухачки Одеської Вищої партійної школи.

Зустріч пропагандистів з трудящими

Однією з форм пропаганди матеріалів XXVI з'їзду КПРС є вечори політичного інформування трудящих. Нещодавно в Головківському Будинку культури відбулась зустріч інформаційно-пропагандистської групи обкому Компартії України з трудівниками колгоспу імені Калініна. Вечір відкрив перший секретар райкому Компартії України Ю. Г. Петренко. Він надав слово завідуючому відділом організаційно-партійної роботи обкому партії В. Д. Бабію. У своїй доповіді він говорив про шляхи виконання рішень XXVI з'їзду партії, про дальше піднесення економічного і соціального розвитку сіл області.

Перед трудівниками виступили з інформаціями і відповіли на запитання завідуючий організаційно-інструкторським відділом облвиконкому О. І. Сороковий, голова обкому профспілки працівників культури П. Ф. Маслюков, перший заступник прокурора області М. Ф. Потопальський, головний державний інспектор по заготівлі і якості сільськогосподарських продуктів по Кіровоградській області Я. Я. Яковенко, керуючий обласним управлінням по заготівлі і постачанню паливом населення, комунально-побутових підприємств І. А. Федоров, начальник обласного управління торгівлі В. О. Лимар, викладач Кіровоградського інституту сільськогосподарського машинобудування Л. А. Ширська, заступник начальника Олександрійського АТП № 10011 В. Г. Десненко, голова районної Ради народних депутатів О. М. Сергатий.

А. НАДОЛЬСЬКИЙ, лектор райкому Компартії України.

РАДИТЬ СПЕЦІАЛІСТ

Шкідникам — заслін

Небезпечний шкідник озимої пшениці — хлібна жужелиця. Минулорічної осені вона вражала посіви майже на 13 тисячах гектарів. Нинішньої весни очікується поява цього шкідника на 6—7 тисячах гектарів.

Спеціалісти господарств до початку вегетації пшениці повинні чітко визначити, на яких площах, якими методами необхідно провести боротьбу з жужелицею.

Першорядними заходами у боротьбі з жужелицею є агротехнічні. Це знищення посіву озимих по стерньових попередниках, вчасне збирання хлібів, лущення стерні, оранка звільнених площ, недопускання появи сходів падалиці і бур'янів, внесення аміачної води.

Коли появляться шкідники, необхідно застосувати хімічні засоби. При цьому слід зважувати, що вдень личинки ховаються в грунт на глибину 6—8 сантиметрів і обробляти поля отрутохімікатами необхідно у вечірню пору.

Застосовуються такі препарати: базудін або метафос з розрахунку по 1,5—2 кілограми, 12-процентний дуст гексахлорану по 15—20 кілограмів на гектар. Використовують і суміші: 1 кілограм 20-процентного метафосу і 10—15 кілограмів 25-процентного дусту гексахлорану, 1 кілограм вофатоксу і 10 кілограмів 12-процентного дусту гексахлорану, 1 кілограм гамма-ізамеру 16-процентного дусту гексахлорану і 1 кілограм хлорофосу. Окремі вогнища на посівах слід просто обпилювати дустом 12-процентного гексахлорану з розрахунку 25—30 кілограмів на гектар.

Якщо жужелиця завдасть шкоди озимим і виникне необхідність пересівати їх ярими культурами, то перед сівбою під культивацію треба вносити на кожний гектар по 150 кілограмів 1,6-процентного гранульованого фосфаміду або по 4—5 центнерів аміачної води.

В. БОБИР, начальник станції захисту рослин.

Високе довір'я

В Протопопівській сільській Раді народних депутатів за останні роки зросло число комсомольців-депутатів. Представниками народної влади обрані передовики виробництва — Василь Вакуленко — тракторист, Микола Гирич — зоотехнік, Юрій Прокопенко — шофер, Олена Предвічна — ветфельдшер, Валентина Вакуленко — завідуюча дитсадком, Валентина Махонько — бухгалтер.

Гідно представляють молодь села у районній Раді народних депутатів кращий водій Іван Рябий, бухгалтер Тамара Щербина. Вони своїм старанням в роботі заслужили довір'я односельчан.

Т. ДУБОВИК.

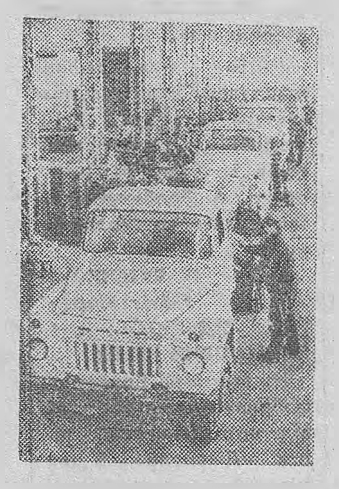

Партію механізованих заправних агрегатів достроково відправив республіканським об'єднанням «Сільгосптехніки» РРФСР, України, Молдавії, Татарії колектив одеського заводу «Автоагрегат». Ці машини, призначені для заправлення сільськогосподарської техніки всіма видами палива безпосередньо в полі, добре зарекомендували себе у землеробів країни і за рубежем.

Колектив підприємства взяв підвищені соцзобов'язання, намітив ряд заходів по достроковому виконанню замовлень трудівників села до весняних польових робіт. Тут введено в дію новий складальний цех, значно підвищено продуктивність праці.

На знімку: конвеєр складання механізованих заправних агрегатів у новому цеху заводу.

(Фотохроніка РАТАУ)

Наш офіційний відділ

Поліпшити обслуговування населення

Виконком районної Ради народних депутатів розглянув питання про стан побутового обслуговування населення. З доповіддю з цього питання виступив директор райпобуткомбінату М. Т. Гончарюк, співдоповідь зробив інженер райвиконкому Л. В. Кондратьєва.

Керівники райпобуткомбінату приділяють певну увагу організації трудівників на виконання планів і соціалістичних зобов'язань, дбають про підвищення культури обслуговування, збільшення видів послуг. Обсяг реалізації побутових послуг в 1980 році зріс порівняно з 1979 роком на 113 процентів. План товарообороту в минулому році виконано на 111,7 процента.

У селах району діє 25 комплексних приймальних пунктів. Добре працюють вони в Червоній Кам'янці, Косівці, Комінтерні, Михайлівці, Лікарівці та інших селах. За минулу п'ятирічку відкрито комплексні приймальні пункти у 8 селах Олександрійщини. Ближчим часом почнуть працювати такі пункти у Войнівці та на території радгоспу «Більшовик».

Проте в роботі райпобуткомбінату є ряд недоліків. Так, план надання побутових послуг у сільській місцевості в минулому році виконано лише на 94,7 процента. Приймальні пункти в Куколівці, Долинці, селищі Приютівка працюють незадовільно. Тривалий час не працювали ці пункти в Пролетарці, Ясинуватці, Олександрівці. Досі не користуються послугами комплексного пункту трудящі Недогарок.

Райпобуткомбінат з 16 видів послуг по 4-х не виконав плану. Погано задовольняються запити населення по ремонту годинників, складної побутової техніки, хімчистки одягу тощо.

Спеціалісти райпобуткомбінату не здійснюють належного контролю за роботою майстрів. Тому часто буває неякісно відремонтоване взуття та неякісно пошитий одяг. Не здійснює належного контролю за роботою райпобуткомбінату інженер райвиконкому Л. В. Кондратьєва.

У прийнятому рішенні виконком районної Ради народних депутатів вказав директору райпобуткомбінату М. Т. Гончарюку на недоліки в обслуговуванні населення і зобов'язав його вжити заходів до поліпшення роботи комбінату.

Виконкоми сільських і селищних Рад народних депутатів зобов'язано більше уваги приділяти роботі точок побуту, розташованих на їх території. Л. В. Кондратьєву зобов'язано предметно займатися роботою комплексних приймальних пунктів.

До технічного арсеналу сівачів

ЗАВАНТАЖУВАЧ ЗЕРНОВИХ СІВАЛОК

Типових завантажувачів сівалок ще недостатньо в технічному арсеналі хліборобів господарств області. Раціоналізатори Новоторялського учбово-виробничого господарства Марійської АРСР із старої списаної техніки переобладнали завантажувач сівалок. З цією метою використали колосовий і вивантажувальний шнеки розкидача мінеральних добрив, конічний редуктор від комбайна СК-5, карданний вал від косарки КІР-1,5.

Його виготовили таким чином: з розкидача зняли транспортер, пристрій-розкидач. З правого боку бункера з допомогою зварювання і болтів кріпиться колосовий (або зерновий) шнек із списаного комбайна. До нього приєднується колосовий (або зерновий) транспортер для вивантаження зерна, яке поступає в шнек через вікно в днище бункера над шнеком.

Привід шнека і вивантажувального транспортера виконується від вала зняття потужності трактора «Беларусь» різних модифікацій через проміжний карданний вал. Для збільшення ємкості бункера його борти нарощуються листовою сталлю або дошками на 300—350 мм.

Із застосуванням завантажувача у 6—7 разів підвищується продуктивність праці на сівбі, скорочуються втрати зерна. Завантажувач обслуговує тракторист і сівальник без затрат ручної праці. Одним завантажувачем можна заправити 3—4 сівальних агрегати, що складаються з трьох сівалок кожний.

Переобладнаний завантажувач також можна використовувати на жнивуванні як бункер-нагромаджувач зерна, з якого зручно перевантажувати зерно в кузов автомашини.

ПРИСТРІЙ ДЛЯ ПРОТРАВЛЮВАННЯ ЗЕРНА

Протравлювання посівного матеріалу — важливий захід підвищення урожайності сільськогосподарських культур, зокрема ранніх зернових. Як свідчить досвід, в господарствах використовують протравники різних типів «ПС-10, РС-100». Вартість їх висока, вони складні за конструкцією, тому є не в усіх господарствах.

В Березовському радгоспі (Північний Казахстан) виготовлена машина для протравлювання зерна на базі зернометальника - навантажувача «ЗМ-30». Для цього на зернонавантажувач прикладнано спеціальний нескладний пристрій.

Він складається із конусного бака ємкістю 30 кг. Всередині бака установлено ворушильник. Для запобігання пошкоджень зернин поставлено гумові прокладки. У нижній конусній частині бака вирізане вікно діаметром 50 мм, замкнуте заслінкою, і до нього приєднаний рукав. Дозування подачі отрутохімікатів виконується заслінкою. Привід здійснюється від редуктора зернометальника через шестерню.

Продуктивність нововведення — 20 тонн зерна на годину. Впровадження вивільняє одного робітника, відпадає необхідність у використанні вантажної автомашини. Завдяки простому конструктивному вирішенню будови цього пристрою господарство може оперативно впоратися з підготовкою насіння до сівби.

Д. ТАНСЬКИЙ, старший інженер Кіровоградського ЦНТІ.

Щоб слово серця запалювало

З ДОСВІДУ ПРОПАГАНДИСТСЬКОЇ РОБОТИ

На Семенівському заводі гірського воску практично всі трудящі охоплені навчанням в мережі політичної і економічної освіти. Підібрано склад пропагандистів, які мають відповідну освіту, великий досвід. Ми постійно вивчаємо запити й інтереси слухачів, залучаємо їх до активної діяльності по вивченню кожної теми з навчальної програми.

Щоб зробити заняття більш цікавими, досягти бажаного результату, застосовуємо різні форми і методи навчання. Деякі нюанси хочу розкрити на прикладі семінару «Удосконалення господарського механізму», який веду. Перш за все про склад слухачів: їх 16 чоловік. Це майстри, механіки, керівники служб. 9 слухачів активні раціоналізатори, три мають вищу освіту, решта — середню технічну. Майже всі — ударники комуністичної праці.

Питання підвищення ефективності виробництва і якості роботи, єдність економічної і соціальної програми розвитку радянського суспільства — ось стержень наших занять. Кожну тему тісно поєднуємо з місцевим матеріалом. Наприклад, поступальний рух нашої країни по шляху будівництва комунізму розкриваємо на конкретних прикладах розвитку і росту нашого заводу, якісних змін внутрі колективу.

Враховуючи порівняно високу загальноосвітню і політичну підготовку слухачів, ми застосовуємо згідно методики партійного навчання такі цікаві форми: лекція семінар, теоретична конференція, бесіда. До кожного семінару слухачі готують реферати, виконують практичні завдання. При цьому, як правило, звертаються до творів класиків марксизму-ленінізму.

Для самостійної роботи на заводі створені всі умови. Так, до послуг слухачів бібліотека, яка має багатий книжковий фонд і одержує близько 100 найменувань різних періодичних видань, є спеціальна політична, економічна, довідкова література, твори класиків марксизму-ленінізму, в тім числі два комплекти повного зібрання творів В. І. Леніна. Є також в необхідній кількості технічні засоби, зібраний великий табличний і діаграмний матеріал.

Одержуючи відповідну підготовку в семінарі, слухачі застосовують набуті знання у своїй агітаційній і лекторській роботі. Так, торік на заводі проведено 540 виступів і бесід по темах: «Нова Конституція СРСР», «Міжнародний огляд», «Життя нашої країни» та інші. За рік прочитано 268 лекцій.

Варто відмітити, що реалізація вимог комплексного підходу в сфері політичної освіти у значній мірі залежить від рівня знань і майстерності пропагандиста, від його теоретичної і методичної підготовленості, уміння пов'язати теорію з життям. Саме в цьому ефективність і якість нашої роботи. На заводі із 15 пропагандистів 12 мають вищу освіту. Це ведучі спеціалісти, керівники дільниць і служб. Разом з тим майстри політичного слова. Добросовісно ведуть пропагандистську роботу Б. І. Шнайдер, В. І. Кривко, В. Л. Сокур, О. В. Адельшина, П. В. Ткаченко, В. І. Кравчук та інші.

Чим вимірити діяльність в такій важливій проблемі, як комплексне виховання трудящих? Оцінку належить давати також комплексну. Тут і психологічний клімат колективу, його трудовий настрій, моральне обличчя людей, тут і успішне виконання планів, і виробнича дисципліна, і ставлення людей до роботи. Результати діяльності колективу, стан справ на заводі радують. У нас немає відстаючих змін і бригад, тривалий час не трапляється серйозних правопорушень. Активно і живо проходять збори трудящих, де в обстановці справедливої вимогливості колективно вирішуються всі важливі питання, заводські проблеми. За всім цим стоїть і наша пропагандистська робота.

В. ЗЛОБІН,
головний інженер заводу гірського воску.

ЮВІЛЕЙНА ПЛАВКА



Дніпропетровська область. Конверторний цех № 1 заводу «Криворіжсталь» — первенець конверторного виробництва в нашій країні. Тут виплавлено 50-мільйонну тонну сталі з дня його пуску. Право зварити ювілейну плавку за підсумками передз'їздівського соціалістичного змагання завоювала бригада № 4, яку очолює сталевар Іван Спиридонович Риба.

На знімку: підручний сталевара Д. В. Алексеєнко і сталевар І. С. Риба (праворуч).

Фото А. ЗАПАРИ (Фотохроніка РАТАУ)

Нове покриття для шляхів

Київ. Асфальтобетонне покриття, яке дає змогу здешевити шляхо-будівні роботи і усунути їх сезонність, розробили спеціалісти Київського інженерно-будівельного інституту. Замість дефіцитного нафтового бітуму в ньому використовується суміш з кам'яновугільної смоли і відходів полімерного виробництва. Перша промислова установка по випуску нової асфальтової суміші вже діє в Артемівську Донецької області.



Житомир. Місцевий завод по переробці лікарської сировини випускає цілющі трави для медичних закладів країни. Цього року тут намічено переробити лікарських рослин на 10 мільйонів 755 тисяч карбованців.

На знімку: лаборантка Р. С. Гришаєва (ліворуч) і начальник ВТК З. А. Кондричена за перевіркою упаковки лікарських трав.

Фото П. БОЙКА; (Фотохроніка РАТАУ)

Репортаж

Моральний клімат колективу

В крановому цеху заводу підйомно-транспортного устаткування в усьому відчувається висока трудова напруга, викликана документами XXVI з'їзду КПРС. З великих корпусів виходять на «стартовий» майданчик десятки кранів.

Підйомні механізми різних марок і модифікацій. Легкі, середні — десятитонні, важкі — п'ятнадцятитонні. Траверсійні, поворотні з підвищеною готовністю... І так сімнадцять модифікацій.

Зрозуміло, що випуск такої різноманітної кількості продукції вимагає від її творців великої винахідливості, енергії, сил і уміння.

...Крановий цех розділений на два підрозділи. Мова піде про перший — заготовчий. На початку року він одержав прописку як самостійна виробнича одиниця. Тут працює дружний колектив з сімдесяти чоловік. Уточнимо, що від його дії залежить ритм роботи інших підрозділів.

— Наш колектив об'єднаний загальною метою, зацікавлений в кінцевих результатах. — говорить начальник цеху Микола Сергійович Куликов. — Переважна більшість робітників — висококваліфіковані фахівці, які досконало знають свою справу.

Даючи таку високу оцінку підлеглим, начальник завжди впевнений, що люди не підведуть.

Привертає до себе увагу комсомольсько - молодіжний колектив на чолі з бригадиром Олександром Івановичем Остапюком. Працює молодь дружно, з вогником, на совість. За підсумками соціалістичного змагання в четвертому кварталі минулого року бригада виборола перше місце серед молодіжних колективів заводу.

— У злагодженому колективі робота завжди спориться, — з гордістю говорить Олександр Остапюк. — Моральний клімат? Відмінний, діловий! Кожний відчуває відповідальність за доручену ділянку. Сумлінно трудяться Леонід Гончаренко, Анатолій Бронза, Михайло Лисенко. Не відстають і інші. Вчимося робити підрахунки в школі економічних знань. Товариш Л. І. Брежнєв на XXVI з'їзді партії говорив: «Економіка повинна бути економною». Це стосується і нас, робітників. Матеріали витрачаємо по-господарськи.

Кінцеві результати були б кращими, продовжував бригадир, коли б адміністрація оперативніше вирішувала питання заміни застарілого обладнання і оснастки новим, коли б ритмічно постачали метал та інші матеріали.

Микола Васильович Кашпуровський—комуніст, передовий електрозварювальник, член групи народного контролю заводу. Йому доводиться словом і ділом вчити молодих комуністичного ставлення до праці, до соціалістичної власності. Він — шанована в колективі людина, кавалер ордена Трудового Червоного Прапора. З нього беруть приклад, до нього прислухаються члени молодіжного колективу.

Поруч працює ще одна бригада, яку очолює В. М. Петренко. Вона складає головні балки. Володимир Миколайович відзначається прямотою і чесністю у відношеннях з товаришами, а в роботі — наполегливістю і кмітливістю.

Після обіду робітники зібралися в червоному кутку. Тут по-діловому обговорили, що недороблено у першій половині дня, що треба зробити, щоб ліквідувати прогалини. Перепочили, обмінялися думками і знову за діло.

Середній вік робітників цеху — 30—35 років. Більшість з них ударники, раціоналізатори, активісти громадського життя. Вірно підкреслив комуніст А. Кашпуровський, що в цеху все робиться колективно, що трудовий процес тісно поєднаний з вихованням виробничників. А здоровий мікроклімат благотворно впливає на кінцеві результати роботи.

...Закінчується ще одна трудова зміна. Робітники задоволені. І сьогодні вони повністю забезпечили складальників потрібними деталями. Із стапелів зійшло кілька нових потужних кранів.

О. ВЕДЕНЄЄВ,
член Спілки журналістів СРСР.

Слідами наших виступів

«АВАНГАРДНА РОЛЬ КОМУНІСТІВ»

У кореспонденції під таким заголовком, надрукованій в «Ленінському прапорі» 11 лютого 1981 року, піддавався критиці ряд парткомів і партбюро підприємств міста за послаблення внутріпартійної роботи та керівництва цеховими парторганізаціями і партгрупами. Серед них називалася і парторганізація відділу робітничого постачання виробничого об'єднання «Олександріявугілля».

Як повідомив редакції секретар парткому ВРП В. Замульський, виступ газети обговорено на семінарі цехових парторганізацій. Накреслено заходи поліпшення керівництва низовими осередками.

За кожною цеховою парторганізацією закріплено члена парткому для подання практичної допомоги в роботі. Введено оперативне письмове інформування, що дало можливість посилити контроль за проведенням зборів у цехових парторганізаціях та виконанням інших заходів, передбачених планами.

У перспективному плані парткому намічені заходи по поліпшенню організаційно-партійної роботи, посиленню контролю за дотриманням комуністами Статутних вимог, активізації їх виробничої та громадської діяльності.

Налагодити роботу автотранспорту

Для населення Олександрії автобус став основним видом транспорту, а для мешканців селищ Димитрово, Пантаївка та Перемозького мікрорайона єдиним засобом дістатися на роботу.

Нерідко на автобусних зупинках міста і селищ десятки людей подовгу чекають автобуса.

Є багато причин, які заважають нормальній роботі автотранспортників. Це і поганий стан шляхів, і непередбачені поломки техніки, і незадовільне постачання автопідприємства запасними частинами. Та все ж є резерви, з допомогою яких можна краще налагодити роботу автотранспорту. Нерідко люди спостерігають, як мимо зупинки мчать автобуси з надписами «Службовий» або «По замовленню». Часто везуть вони одного-двох чоловік. Поки рейсовий автобус прибуде на зупинку, таких «візників повітря» промчить кілька.

Їх маршрути майже співпадають з маршрутами рейсових автобусів, але жоден не зупиниться, щоб взяти пасажирів. Якщо запитати у водіїв, чому вони так роблять, у відповідь почуємо: «Машини орендовані, і ми не маємо права підвозити сторонніх».

Деякі підприємства міста мають власні автобуси. Ця техніка більшість часу стоїть в гаражах або використовується як «таксі». Ось і виходить, що транспорту не вистачає, люди чекають на зупинках, а велика кількість автобусів працює вхолосту.

В кінці жовтня минулого року у міськкомі партії на «Дні відкритого листа» було розглянуто це питання. Дирекцію автопідприємства № 10011, керівників підприємств, які арендують автобуси, зобов'язано всі ці машини використовувати для підвезення пасажирів. Але все залишилося по-старому. Як видно, господарники не приділяли цьому питанню належної уваги.

Можливо, настав час створити штаб по координації руху міського автотранспорту з участю представників підприємств, які арендують автотранспорт, працівників диспетчерської служби автопідприємств, державтоінспекції. Це дозволить налагодити більш суворий контроль за станом на автобусних маршрутах міста.

Транспортна проблема — справа серйозна. І вирішувати її потрібно спільно. Адже день у день промисловість міста несе збитки від несвоєчасного підвезення людей на роботу.

В. ДЕРУСОВ.

ЛЕНІНСЬКИЙ ПРАПОР
3 стор. 24 березня 1981 р.



Випускники Сумського культурно-освітнього училища працюють у багатьох клубах і будинках культури республіки. Тепер тут вчиться 160 майбутніх бібліотекарів, керівників колективів художньої самодіяльності. Більше ста юнаків і дівчат — колгоспні стипендіати. Набувши спеціальностей, вони повернуться в рідні села і очолять роботу колективів художньої самодіяльності, керуватимуть закладами культури.

На знімку: майбутні хореографи Валентинна Федченко, Олександра Штельмах, Ірина Козальчук і Валентина Фесенко.

Фото М. ГРИШЕНКА.
(Фотохроніка РАТАУ)

Бесіда на міжнародні теми

Персидська затока повинна стати зоною миру

Останні події в зоні Персидської затоки свідчать про винятково вибухонебезпечну ситуацію в цій гарячій точці планети. В результаті різкого посилення мілітаристських готувань США та інших країн НАТО цей район перетворено в порохозний погріб, який створює серйозну загрозу світовій і міжнародній безпеці. Напруженість у регіоні досягла такої високої сили, що досить іскри, щоб там спалахнула пожежа воєнного конфлікту. Не випадково Верховний головнокомандуючий збройними силами НАТО в Європі американський генерал Б. Роджерс, говорячи про можливість світової війни, заявив недавно в інтерв'ю для преси: «Найбільш ймовірний район виникнення такого конфлікту — це Близький Схід — Персидська затока — Індійський океан».

Вибухонебезпечна ситуація тут поглиблюється в результаті триваючого вже уже півроку іранo-іракського конфлікту. Використовуючи дазній метод колонізаторів «поділяй і владарюй!», сили імперіалізму й реакції спровокували збройну сутичку між Іраном і Іраком, сподіваючись відновити в цьому регіоні свої втрачені після повалення шахського режиму позиції.

Заокеанські стратеги не приховують, що в їх планах — провокування нових конфліктів у басейні Персидської затоки, нацьковування одну проти одної прибережних країн, нарешті, створення тут одного з «центрів воєнної моці за межами США» під прикриттям американського «ядерного зонтика». Інакше кажучи, йдеться про здійснення на практиці імперіалістичної доктрини агресії і диктату щодо розташованих у регіоні країн, які розвиваються.

Звичайно, величезну роль в останніх подіях у зоні Персидської затоки відіграє нафта. В «коморі нафти» на Близькому Сході є, за підрахунками спеціалістів, 50 мільярдів тонн «чорного золота». Через затоку проходять найважливіші транспортні артерії, по яких перевозиться, головним чином для потреб західних країн, близько мільярда тонн вантажів щороку.

Дії США, які перетворюють Персидську затоку та Індійський океан у небезпечне вогнище напруженості, викликають тривогу миролюбних сил. З великою увагою світова громадськість поставилась до конструктивних пропозицій про шляхи забезпечення миру в Персидській затоці, викладених у Звітній доповіді ЦК КПРС XXVI з'їздові партії.

«Замість стягування туди все нових і нових морських і повітряних армад, військ та озброєнь, — підкреслив тов. Л. І. Брежнєв, — ми пропонуємо зняти тут воєнну загрозу, уклавши міжнародну угоду. Спільними зусиллями, з урахуванням законних інтересів усіх сторін, можна створити у цьому районі обстановку стабільності і спокою». Радянський Союз висловив також готовність, щоб питання, зв'язані з Демократичною Республікою Афганістан, яка стала об'єктом справжньої неоголошеної війни, були обговорені в ув'язці з питаннями безпеки Персидської затоки. Природно, що при цьому суверенітет Афганістану повинен бути повністю забезпечений, як його статус держави, що не приєдналася.

Ці пропозиції, які прозвучали з трибуни XXVI з'їзду КПРС, є по суті продовженням тих миролюбних ініціатив, які були викладені Л. І. Брежнєвим у промові перед парламентаріями Індії в грудні минулого року. Тоді СРСР запропонував зокрема, не створювати іноземних військових баз в районі Персидської затоки, не розміщувати там ядерної або будь-якої іншої зброї масового знищення.

У Вашінгтоні, Пекіні, ряді інших столиць, розташованих за тисячі кілометрів від Персидської затоки, прихильники воєнних авантюр зустріли радянські пропозиції в штики. Як видно, вони не відмовились від думки здійснити воєнну інтервенцію в регіоні з метою придушити там зростаючий національно-визвольний рух.

Діаметрально протилежною була реакція прогресивних кіл у країнах Персидської затоки та Близького Сходу, які вважають, що здійснення радянського мирного плану відповідає корінним інтересам їх народів, інтересам гарантування безпеки і спокою в такій вибухонебезпечній частині земної кулі. Відображаючи ці настрої, газета «Ас-Саурі», яка виходить в Адені, писала: «СРСР знову демонструє свою тверду волю до миру, виступає з конструктивними ініціативами, спрямованими на нормалізацію обстановки в Персидській затоці, на гарантування безпеки в цьому районі, на ліквідацію вогнищ агресії».

В. МАТЯШ.
(ТАРС).

Редактор
Х. СОКОЛОВСЬКИЙ.

НА голубому екрані

ВІВТОРОК, 24 БЕРЕЗНЯ

9.05 Художній телефільм «Підпільний обком діє». 1 серія — «Війна».
10.10 Виступ Першого окремого показового духового оркестру Міністерства оборони СРСР.
10.25 У світі тварин. По закінченні — Новини.
14.30 Новини.
14.50 Твій труд — твоя висота. Кінопрограма.
15.30 До національного свята Соціалістичної Республіки Бірманський Союз. — Дня опору. Концерт Національного ансамблю танцю Бірми.
16.00 Рішення XXVI з'їзду КПРС — у життя. «Вахта на Васюгані».
16.30 Художній телефільм для дітей «Оскар, Кіна і Лазер».
18.00 Пошта програми «Час».
18.45 Сьогодні у світі.
19.00 Життя науки. Академік С. І. Вавілов. До 90 річчя з дня народження.
19.45 Художній телефільм «Підпільний обком діє». 2 серія — «Великий загін».
21.00 Програма «Час».
21.35 Що? Де? Коли? Телевікторина. В перерві — Сьогодні у світі.

СЕРЕДА, 25 БЕРЕЗНЯ

9.05 Художній телефільм «Підпільний обком діє». 2 серія — «Великий загін».
10.20 Вперед, хлопчаки! По закінченні — Новини.
14.30 Новини.
14.50 Зустріч з Монголією Кінопрограма.
15.20 Шахова школа.
15.50 Відгукніться, сурмачі.
16.20 Російська мова.
16.50 Художній телефільм для дітей «Три з половиною дні з життя Івана Семенова, другокласника і другорічника».
18.15 Людина і закон.
18.45 Сьогодні у світі.
19.00 Чемпіонат СРСР з футболу: «Динамо» (Тбілісі) — «Динамо» (Мінськ). 2 тайм.
19.45 Художній телефільм «Підпільний обком діє». 3 серія — «Партизани».
21.00 Програма «Час».
21.35 Міжнародний товариський матч з хокею збірна ЧССР — збірна Фінляндії. В перерві — Сьогодні у світі.

ЧЕТВЕР, 26 БЕРЕЗНЯ

9.05 Художній телефільм «Підпільний обком діє», 3 серія «Партизани».
10.20 Клуб кіноподорожей По закінченні — Новини.
14.30 Новини.
14.50 Документальний фільм «Готуйтесь Батьківщині служити».
15.10 Книжчин тиждень.
15.55 Горизонт.
16.55 До національного свята Народної Республіки Бангладеш — Дня незалежності. Кінопрограма
17.10 Художній телефільм для дітей «Расмус-бродяга». 1 серія.
18.15 Ленінський університет мільйонів.
18.45 Сьогодні у світі.
19.00 Відверта розмова. Бере участь бригада делегата XXVI з'їзду КПРС, члена ЦК КПРС, Героя Соціалістичної Праці В. Затворницького.
19.40 Художній телефільм «Підпільний обком діє». 4 серія «Ковельський вузол».
21.00 Програма «Час».
21.35 Завтра — Міжнародний день театру. По закінченні — Сьогодні у світі.

П'ЯТНИЦЯ, 27 БЕРЕЗНЯ

9.05 Художній телефільм «Підпільний обком діє» 4 серія «Ковельський вузол».
10.25 Народні мелодії.
10.40 На приз клубу «Золота шайба». По закінченні — Новини.
14.30 Новини.
14.50 Документальні телефільми «Коровай-коровай», «Про скло».
15.25 До свята перемоги в Анголі. Виступ Національного ансамблю Народної Республіки Анголи.
16.00 Прем'єра документального телефільму «ВАЗ учора, сьогодні, завтра».
16.50 Художній телефільм для дітей «Расмус-бродяга». 2 серія.
18.05 Москва і москвичі.
18.35 Мультфільм «Пластилінова ворона».
18.45 Сьогодні у світі.
19.00 На годину раніше. Про порядок обчислення часу на території СРСР з 1 квітня 1981 року.
19.15 Концерт артистів балету.
19.45 Прем'єра документального телефільму «В ім'я людини». Про XXVI з'їзд КПРС.
21.00 Програма «Час».
21.35 Пісня-81.
22.45 Сьогодні у світі.
23.00 Міжнародні змагання зі спортивної гімнастики на приз газети «Московський комсомолець».

СУБОТА, 28 БЕРЕЗНЯ

13.00 Переможці. Клуб фронтових друзів.
14.30 Новини.
14.45 Прем'єра документального фільму «Розплата за зраду».
15.40 Мультфільми «Малюк і Карлсон», «Карлсон повернувся».
16.20 Очевидне — неймовірне.
17.20 Бесіда політичного оглядача В. Бекетова.
17.50 За вашими листами. Музична програма.
18.45 9-а студія.
19.45 Г. Ібсен. «Нора». Прем'єра телевистави. 1 і 2 частини (21.00 Програма «Час»).
22.55 Міжнародні змагання зі спортивної гімнастики на приз газети «Московський комсомолець». По закінченні — Новини.

НЕДІЛЯ, 29 БЕРЕЗНЯ

10.00 Служу Радянському Союзу!
11.00 Програма «Здоров'я».
12.30 Сільська година.
14.00 На екрані — кінокомедія. Художній фільм «Папіросниця від Моссільпрому».
15.30 Клуб кіноподорожей.
16.30 Міжнародні змагання зі спортивної гімнастики на приз газети «Московський комсомолець».
17.00 Телефільм «Здрастуй, цирк!».
18.00 Міжнародна панорама.
18.50 Прем'єра художнього телефільму «Незакінчена вечеря» 1 і 2 серії.
21.00 Програма «Час».
21.35 Концерт народної артистки СРСР К. Шульженко.
22.50 Футбольний огляд. По закінченні — Новини.

ОЛЕКСАНДРІЙСЬКОМУ БЮРО ПОДОРОЖЕЙ І ЕКСКУРСІЙ
потрібний на постійну роботу
ВОДІЙ легкової машини «Москвич-408».
За довідками звертатися на адресу: 317900, м. Олександрія, вул. Фрунзе, 35. Телефон 2-37-58.
ДИРЕКЦІЯ.

ОЛЕКСАНДРІЙСЬКІЙ СТАНЦІЇ ТЕХНІЧНОГО ОБСЛУГОВУВАННЯ
потрібні на постійну роботу:
СЛЮСАРІ по ремонту автообладнання.
ГАЗОЗВАРЮВАЛЬНИКИ 2—5 розрядів.
РИХТУВАЛЬНИКИ МАШИН.
АКУМУЛЯТОРНИК.
Оплата відрядно-преміальна.
АДМІНІСТРАЦІЯ.

УПРАВЛІННЮ ВИРОБНИЧО-ТЕХНОЛОГІЧНОЇ КОМПЛЕКТАЦІЇ ТРЕСТУ «КІРОВОГРАДСПЕЦСІЛЬГОСПМОНТАЖ»
потрібні на роботу:
СЛЮСАРІ-ЖЕСТЯНИКИ. Заробіток 150—170 крб.
МАЙСТЕР цеху. Заробіток 150 крб.
СЛЮСАР нестандартного обладнання. Заробіток 150 крб.
ЗВАРЮВАЛЬНИК. Заробіток 150—170 крб.
Управління знаходиться на території ПМК-2 вул. Заводська, 2-а.
АДМІНІСТРАЦІЯ.

ОЛЕКСАНДРІЙСЬКОМУ ШЛЯХОВОМУ РЕМОНТНО-БУДІВЕЛЬНОМУ УПРАВЛІННЮ
потрібні на роботу:
АСФАЛЬТУВАЛЬНИКИ.
МАШИНІСТИ КОТКІВ.
Оплата праці відрядна.
За довідками звертатися на адресу: 317900, м. Олександрія, вул. Свердлова, 22 (у дворі Жовтневого універмагу, II поверх).
АДМІНІСТРАЦІЯ.

Партійний комітет виробничого об'єднання «Олександріявугілля» і територіальний комітет профспілки працівників вугільної промисловості глибоко сумують з приводу смерті
ПОЛІЩУКА ОЛЕКСАНДРА ВАСИЛЬОВИЧА
і висловлюють співчуття сім'ї та рідним покійного

«ЛЕНИНСКОЕ ЗНАМЯ» — орган Александрийских городского и районного комитетов Компартии Украины, городского и районного Советов народных депутатов Кировоградской области (выходит на украинском языке).

АДРЕСА РЕДАКЦІЇ: Індекс 317900, м. Олександрія, вул. Шевченка, 74.

ТЕЛЕФОНИ: редактора — 2-23-45, відділів: партійного життя — 2-24-33, промисловості — 2-36-63, сільського господарства — 2-27-93, відповідального секретаря — 2-35-63, відділу листів — 2-01-43, приймальні — 2-22-32, бухгалтера — 2-27-93.

Олександрійська міська друкарня Кіровоградського облуправління у справах видавництв, поліграфії і книжкової торгівлі. м. Олександрія вул. Шевченка 81.
Індекс 62065. Спосіб друку високий. Телефони: 2-31-35, 2-34-70. Тираж 27850. Обсяг 1 друк. арк. Зам. № 2255

25 III

ПРОЛЕТАРІ ВСІХ КРАЇН, ЄДНАЙТЕСЯ!

ГАЗЕТА НАГОРОДЖЕНА ПОЧЕСНОЮ ГРАМОТОЮ ПРЕЗИДІЇ ВЕРХОВНОЇ РАДИ УРСР

Ленінський прапор

Березень
25
Середа
1981
№ 49 (9073)
Ціна 2 коп.
Газета виходить у вівторок, середу, п'ятницю, суботу.

ОРГАН ОЛЕКСАНДРІЙСЬКИХ МІСЬКОГО ТА РАЙОННОГО КОМІТЕТІВ КОМПАРТІЇ УКРАЇНИ, МІСЬКОЇ ТА РАЙОННОЇ РАД НАРОДНИХ ДЕПУТАТІВ КІРОВОГРАДСЬКОЇ ОБЛАСТІ

ГАЗЕТА ВИДАЄТЬСЯ З 26 БЕРЕЗНЯ 1919 РОКУ

ОВОЧІВНИЦТВУ — ПОСТІЙНУ УВАГУ

«Добитись дальшого збільшення виробництва, розширення асортименту і підвищення якості картоплі, овочів і баштанних культур, поліпшити їх схоронність, різко скоротити втрати».

(Основні напрями економічного і соціального розвитку СРСР на 1981—1985 роки і на період до 1990 року).

ГОРОДИНА — найпоширеніший продукт харчування. В будь-яку пору року на столах трудящих є огірки і капуста, помідори, цибуля і картопля та інше. Перед трудівниками села стоїть відповідальне завдання — в одинадцятій п'ятирічці збільшити виробництво та розширити асортимент овочевих культур.

Втілюючи в життя накреслення XXVI з'їзду КПРС, працівники сільського господарства району зобов'язались в першому році одинадцятої п'ятирічки зібрати 11827 тонн овочів та 4300 тонн картоплі. Державі передбачено продати їх відповідно 10020 і 2250 тонн.

Доля врожаю, успіх у виконанні замовлень держави на городину закладається взимку. Треба виростити гарну розсаду овочів, придбати насіння, заготовити і зберегти посадкову картоплю. Про це вчасно подбали городники колгоспів імені Леніна та «Ленінським шляхом», яких очолюють Д. А. Савенко та О. Д. Метка. Тут в доброму стані парникові господарства, вчасно висіяно на розсаду ранні овочеві культури. Тепер члени бригад старанно доглядають за рослинами.

Однак мало виявляють турботи про овочівництво в колгоспі імені Калініна. Не закладено парників, досі не висіяно овочевих культур на розсаду в колгоспах імені Димитрова, імені Енгельса, імені Шевченка, імені Карла Маркса та ряді інших

Високий урожай залежить від насіння. Проте міжрайоб'єднання «Сортнасіннєовоч» не забезпечило господарства посівним матеріалом овочів районованих сортів в широкому асортименті. Минулого року ганебно провалив завдання по вирощуванню насіння овочевих культур радгосп імені Гагаріна.

У збільшенні виробництва городини важливу роль відіграє дотримання сівозмін. Якщо у колгоспах імені Леніна, «Ленінським шляхом» цій справі приділяють увагу, то в колгоспі «Прогрес» про овочівництво не дбають. І нинішнього року тут планують 60 процентів площ городини розмістити в грунтозахисній сівозміні, хоча є всі можливості вирощувати овочі на поливних землях.

Не всі господарства забезпечені необхідною кількістю посадкової картоплі. Не вистачає її в колгоспах імені Димитрова, імені Кірова, «Росія» та інших.

Важливо не тільки виростити високий урожай городини, а й вчасно зібрати його, доставити для продажу трудящим, зберегти і вдостатку заготовити на зиму.

У кожному господарстві слід зміцнити кадрами ланки чи бригади овочівників, закріпити за ними техніку, виділити необхідні добрива та гербіциди.

Повинні посилити підготовку до приймання і переробки городини заготівельні організації, торги міста і району. Завдання полягає в тому, щоб вчасно і якісно підготовити овочесховища, придбати потрібну кількість тари для перевезення врожаю, ємкості для квашнини тощо.

Дати до столу трудящих якнайбільше в широкому асортименті високоякісних овочів — невідкладне завдання трудівників села, заготівельників, працівників торгівлі.

Більше плану

Віра Йосипівна Виходець та Лідія Пилипівна Василенко доглядають в кінзаводі телят молочного віку. При плановому завданні 600 грамів ці невтомні трудівниці одержують по 650—680 грамів приросту живої ваги кожного теляти за добу.

Тваринниці завжди вчасно годують і випоюють телят, старанно доглядають їх.

М. ВЛАДОВ.

Сердечне привітання

Товариші Л. І. Брежнєв і Ю. Цеденбал сердечно поздоровили міжнародний екіпаж орбітального науково-дослідного комплексу «Салют-6» — «Союз Т-4» — «Союз-39» космонавтів Ковальонка, Савіних, Джанібекова і Гуррагчу з успішним початком роботи.

Ваш спільний політ, говориться в привітанні, знову переконливо демонструє велику силу соціалістичного інтернаціоналізму, блискучі досягнення братніх народів в освоєнні космосу в інтересах миру, на благо всього людства.

Товариші Л. І. Брежнєв і Ю. Цеденбал побажали космонавтам успішного виконання програми польоту та благополучного повернення на рідну Землю.

(ТАРС).

Міжнародний екіпаж на борту орбітального комплексу

23 березня 1981 року проведено стикування космічного корабля «Союз-39», пілотованого екіпажем у складі командира корабля Героя Радянського Союзу, льотчика-космонавта СРСР Володимира Джанібекова і космонавта-дослідника, громадянина Монгольської Народної Республіки Жугдердемідійна Гуррагчі, з орбітальним комплексом «Салют-6» — «Союз Т-4». Після перевірки герметичності стикувального вузла космонавти Джанібеков і Гуррагча перейшли в приміщення станції.

Програма наукових досліджень, яку спільно розробили вчені Радянського Союзу і Монгольської Народної Республіки, розрахована на сім днів. Планується проведення технологічних, медико-біологічних і технічних експериментів, фотографування земної поверхні в інтересах дослідження природних ресурсів Землі і вивчення навколишнього середовища. Буде продовжено також дослідження та експерименти, початі на станції «Салют-6» міжнародними екіпажами в попередніх польотах.

Космонавти Ковальонок, Савіних, Джанібеков і Гуррагча почуваються себе добре і приступили до виконання спільних досліджень та експериментів.

(ТАРС).

Працювати без відстаючих

Важлива розмова за круглим столом



Учасники розмови за круглим столом: В. П. ШЕРЕМЕТ — делегат XXVI з'їзду КПРС, Герой Соціалістичної Праці, керуючий відділком колгоспу імені Леніна, Г. Г. БЄЛЯЄВА — делегат XXVI з'їзду Компартії України, бригадир малярів 3-го будуправління тресту «Олександріяважбуд», Ф. Д. ШЕВЧЕНКО — делегат XXVI з'їзду Компартії України, машиніст конвейєрів брикетної фабрики «Димитровська», П. Й. ОЛЕФІРОВ — делегат XXVI з'їзду КПРС, бригадир екскаваторників розрізу «Бандурівський», К. А. КОШЕЛЕНКО — делегат XX обласної партконференції, доярка колгоспу «Ленінським шляхом», М. М. САПІГА — делегат XXVI з'їзду Компартії України, слюсар - реставратор райсільгосптехніки, В. І. М'ЯСНЯНКІН — делегат XXVI з'їзду Компартії України, перший секретар міського комітету партії, М. П. КОЛЕСНИК — делегат XXVI з'їзду Компартії України, бригадир формувальників заводу залізобетонних виробів, Ю. Г. ПЕТРЕНКО — делегат XXVI з'їзду Компартії України, перший секретар райкому партії.

Фото Д. СЕКРЕТАРЮКА.

XXVI з'їзд КПРС накреслив грандіозну програму економічного і соціального розвитку країни на п'ятирічку і до 1990 року. Щоб успішно здійснити поставлені завдання, необхідно неухильно підвищувати ефективність суспільного виробництва шляхом широкого застосування інтенсифікації.

Головна рушійна сила нашого суспільства — це люди, кадри усіх сфер виробництва, які створюють матеріальні блага. Необхідно спрямувати енергію, ініціативу, творчі здібності всіх працюючих по вірному руслу, щоб при менших затратах коштів, матеріалів та енергоресурсів одержувати найбільше якісної продукції.

Треба максимально використати резерви кожного робочого місця, широко запроваджувати наукову організацію праці, забезпечити нормальні умови для високопродуктивної, ритмічної роботи всіх працюючих, всіх виробничих колективів міста й села.

Цими днями в кабінеті преси редакції відбулася важлива і корисна розмова за круглим столом посланців партійних форумів з журналістами міськрайонної газети «Ленінський прапор», багатотиражки вугільників «Трибуна шахтаря» та міського радіомовлення. Делегати XXVI з'їзду КПРС і XXVI з'їзду Компартії України поділилися хвилюючими враженнями про роботу партійних форумів, висловили свої думки, пропозиції і зауваження, спрямовані на поліпшення діяльності партійних осередків, підвищення ефективності і якості роботи виробничих колективів міста й району у світлі вимог партійних з'їздів.

Головна тема розмови — добитися у кожному трудівничому колективі найвищої продуктивності, працювати без відстаючих всім підприємствам, колгоспам, радгоспам, організаціям, всім виробничим підрозділам. Добиватися зразкової організації виробничих процесів, зразкової трудової дисципліни всіх працюючих.

Промовці звернули виключну увагу на складові частини успіху. Учасники розмови звертаються до всіх керівників виробничих колективів Олександрійщини із закликом негайно перебудувати свою роботу відповідно до сучасних вимог і забезпечити нормальні умови високопродуктивної праці для кожного підрозділу, для кожного працюючого. Спеціалісти покликані підкоряти поліпшенню виробничої діяльності досягнення науково-технічного прогресу, сміливо впроваджувати знахідки умільців, інженерну думку, боротися за широку механізацію трудомістких процесів на кожному робочому місці.

Партійні, профспілкові та комсомольські організації зобов'язані всебічно підтримувати ініціативу мас, розгортати творче трудове суперництво в кожному колективі і рішуче боротися з проявами формалізму, штампів і бюрократизму в соціалістичному змаганні. Максимально використовувати всі важелі, які сприяють підвищенню продуктивності праці. Виявляти постійну турботу про поліпшення умов праці і побуту робітників та колгоспників.

(Закінчення на 3-й стор).

Репортаж

Виростають поверхи

Незабаром вулицю Першотравневу прикрасить ще один дев'ятиповерховий будинок. Цього 179-квартирного красеня споруджує бригада монтажників будуправління № 3 тресту «Олександріяважбуд», яку очолює М. Ю. Георгієв. Напередодні XXVI з'їзду КПРС колектив успішно виконав соціалістичні зобов'язання, які брав на честь Всесоюзного форуму комуністів.

І зараз бригада не здає позицій. На будівельному майданчику кипить робота. Вздовж фасаду будинку стоять піддони з цеглою, височать акуратно складені штабелі залізобетонних блоків. Лунає дзвінок. Підхоплена сталевою рукою баштового крана, плавно пливе в повітрі важка бетонна конструкція. Вона точно лягає на призначене місце.

Від ланкового монтажників А. С. Демури дізнаюся, що колектив працює тут дружний, до роботи завзятий. Недаремно йому присвоєно звання бригади комуністичної праці. По-ударному трудяться монтажники М. Я. Піценко, О. М. Нещадін, зварювальник М. І. Додатко, плиточник - облицювальний Л. С. Кириченко. В лютому виробничий план виконано на 113,5 процента, а по продуктивності праці — на 114 процентів.

Будівельні роботи розпочалися нещодавно, а будинок вже виріс на три поверхи.

—У роботі, звичайно, є й труднощі, —каже ланковий. — У нас працює лише один баштовий кран, а необхідно два.

Не вистачає окремих видів блоків, перегородок та перемичок. Але люди успішно долають труднощі.

Бригада М. Ю. Георгієва взяла підвищені зобов'язання на перший рік нової п'ятирічки. Колектив вирішив монтаж стін закінчити до 5 листопада 1981 року. Річний план будівельно-монтажних робіт завершити 27 грудня. Всі працюють якісно, з високою продуктивністю.

В. ДЕРУСОВ,
кореспондент газети «Ленінський прапор».

Завершується обмін паспортів

В нинішньому році по всій країні завершується обмін паспортів старого зразка на новий. Ці документи одержують громадяни СРСР, які досягли шістнадцяти років і старше. За період обміну паспортів більшість жителів нашого міста і селищ Димитрово та Пантаївка одержала нові документи.

У приймальній кімнаті паспортного столу громадянам подають допомогу в оформленні документів.

Мешканці, які проживають у власних будинках, здають документи безпосередньо в паспортний стіл. Для обміну на новий зразок необхідно представити старий паспорт, три фотокартки і домову книгу.

Повністю закінчений обмін паспортів старого зразка на новий в житлово-експлуатаційній конторі № 2 управління житлово-комунального господарства виробничого об'єднання «Олександріявугілля», в будинкоуправліннях № 1 і № 2, якими керують А. В. Ситник, О. Г. Жеменник та Т. Ф. Олізко.

Добре налагоджена робота по обміну паспортів у житлово-комунальній конторі № 1 міськвиконкому. Паспортисти О. І. Суха та Н. П. Ярошенко, не раҳуючись з особистим часом, відвідують квартири громадян, збирають необхідні документи для обміну паспортів, заповнюють бланки, роз'яснюють населенню основні правила паспортної системи.

Велику допомогу нам подають представники громадських організацій і підприємств міста, які оформляють документи. Це — робітниця райенергоуправління С. Й. Яценко, робітниця заводу підйомно-транспортного устаткування Г. А. Майданник.

В цьому році паспортному столу міського відділу внутрішніх справ необхідно буде обміняти майже три тисячі паспортів і понад три тисячі таких документів видати громадянам, які досягнуть 16-ти років, перемінять прізвища, будуть увільнені із Збройних Сил СРСР та інше.

Вручення паспортів молодим громадянам у більшості випадків проходить в урочистій обстановці. Такі вечори нерідко приурочуються до знаменних дат. З наказами до молоді звертаються ветерани партії, війни, праці.

Обмін паспортів — складна робота. Нині не одержали нових документів переважно пристарілі люди та хворі — хто не має змоги сфотографуватися і оформити відповідні документи. Для фотографування громадян за місцем проживання міськпобуткомбінат виділив фотографа. Викликати його можна по телефону 3-28-60. А транспортом свого працівника адміністрація комбінату не забезпечила.

Здати документи на обмін паспорта можуть родичі або інші особи. А для вручення їх виїжджають наші працівники.

Окремі люди безтурботно ставляться до обміну паспортів. Так, після неодноразових нагадувань громадянка С. В. Верещук не обміняла паспорта. Не обміняли паспортів і робітниця хлібозаводу Г. С. Замша, робітниця міськзмішторгу Г. І. Марченко, касир автостанції Т. О. Кириченко, токар рудоремонтного заводу В. М. Стеценко та інші.

З 1 січня 1982 року паспорти старого зразка втрачають силу. По них не прийматимуть на роботу, на навчання, не виплачуватимуть пенсій, не продаватимуть транспорт і товари в кредит. Отже, хто не обміняв досі паспорта, повинен зробити висновки.

Не зайве нагадати, що у відповідності з положенням про паспортну систему в СРСР громадяни, які досягли 25-річного чи 45-річного віку, зобов'язані здати свої паспорти і дві фотокартки, (що відповідають віку) в паспортний стіл. Документи, в які не вклеєні додаткові фотокартки, вважаються недійсними.

За останній час в результаті недбалого зберігання почастішали випадки втрат паспортів. Необхідно бережно ставитися до цього найважливішого документа, який засвідчує особу.

Слід пам'ятати, що проживання без паспорта або по недійсному паспорту, а також без прописки чи реєстрації, навмисне псування документа чи необхайне зберігання, внаслідок чого його загублено чи зіпсовано, розглядається як грубе правопорушення. За це винні можуть бути піддані штрафу в адміністративному порядку.

С. АДАМОВ,
начальник паспортного столу міського відділу внутрішніх справ, капітан міліції.

КОЛОНКА КОМЕНТАТОРА

США: розширюють втручання

Президент Р. Рейган вперше привселюдно висловив те, що було відомо всьому світові, але посилено заперечувалось картерівською адміністрацією: Сполучені Штати оснащують і підтримують банди контрреволюціонерів, які займаються антиафганською діяльністю з території Пакистану та Ірану. Надалі, заявив новий господар Білого дому, потік американської зброї на їх адресу буде збільшено. Таким чином, США піднімають свою участь у збройному втручанні проти ДРА на новий ступінь, немов би намагаються легалізувати неоголошену війну проти афганського народу.

Уряд ДРА вже дав оцінку висловлюванням Р. Рейгана як провокаційним і ворожим. «Ніякі підступи американського імперіалізму, підтримуваного китайськими гегемоністами, не зможуть звернути трудовий народ Афганістану з шляху соціального і економічного прогресу, на який він став», заявив Генеральний секретар ЦК НДПА, голова Революційної Ради і прем'єр-міністр ДРА Бабрак Кармаль. Однак у світової громадськості намір США розширити своє втручання у внутрішні справи Афганістану викликає законну тривогу.

До чого ведуть справу в Білому домі? Спочатку Сполучені Штати створюють напруженість у тому чи іншому районі. Потім звалюють відповідальність за виникнення конфліктної ситуації на інших (причому, як правило, на СРСР) і під брехливим приводом боротьби з «Радянською загрозою» починають створювати в «гарячих точках» нашої планети свої військові бази, роздувають гонку озброєнь.

По суті саме так і роздувалися свого часу події навколо Афганістану. Скільки паперу і чорнила витратила американська пропаганда, марно намагаючись переконати світ, ніби СРСР «вторгся в Афганістан». Але досить прочитати останню заяву Р. Рейгена, щоб зрозуміти: уряд ДРА мав серйозні підстави для того, щоб звернутися до сусідньої і дружньої країни — Радянського Союзу з проханням допомогти у відбитті агресії іззовні.

Позиція СРСР щодо Афганістану була знову підтверджена Л. І. Брежнєвим з високої трибуни XXVI з'їзду КПРС. Наша країна готова вивести з Афганістану радянський військовий контингент за погодженням з афганським урядом. Але для цього необхідно, щоб повністю припинилася засилка в ДРА контрреволюційних банд, і це повинно бути закріплено домовленостями між Афганістаном і його сусідами.

С. КУЛИК,
оглядач ТАРС.

Наш сучасник

Механізатор Віктор Тригубенко добре підготувався до весняних польових робіт: відремонтував всю закріплену техніку. З кожним роком зростає його авторитет серед молодих трактористів колгоспу «Заповіт Леніна».

Комуніст В. Тригубенко працював у жнива минулого року на комбайні. Як переможець змагання, одержав Почесну грамоту, цінні подарунки, туристичну путівку.

Партійна організація другого відділку колгоспу рекомендувала Віктора Петровича на посаду помічника бригадира тракторної бригади. Він з честю виправдує довіря комуністів, планує в пору збирання врожаю поєднати свою посаду помічника бригадира з роботою на комбайні.

Нині В. П. Тригубенко з товаришами по бригаді готується взяти активну участь в комуністичному суботнику до 111-ої річниці з дня народження В. І. Леніна.

В. КРУПНИК.



Волинська область. На Луцькій меланжевій фабриці ведеться монтаж устаткування обробного виробництва. Колективи всіх організацій зобов'язались на два місяці раніше запланованого строку здати в експлуатацію потужності по випуску 51,5 мільйона квадратних метрів тканин. На знімку: у цеху стабілізації тканин. Спеціалісти київського БМУ тресту «Союзмонтажлегмаш» В. В. Мостенець, В. О. Аврамцев і Г. С. Зайцев намічають заходи по монтажу другої лінії.

Просто й ефективно

Високий медозбір залежить не тільки від сприятливих погодних умов. Завжди більше збирають нектару здорові сім'ї.

На жаль, в останні роки поширився такий небезпечний ворог, як варроатоз. У боротьбі з ним широко застосовується термічна обробка, окурювання вуликів шляхом спалювання в димарях фенотиазину та інших хімічних речовин.

Однак це трудомістка робота. До того ж при окурюванні вуликів пасічнику доводиться вдихати дим. Я винайшов більш простий спосіб боротьби з варроатозом шляхом спалювання фенотиазину на спеціально виготовленій електроплитці безпосередньо у вулику. Робиться це швидко, зручно і ефективність висока.

Зробити електроплитку може кожний. Для цього треба взяти звичайну керамічну облицювальну плитку. В ній просвердлити два отвори, в які вставити два гвинтики для кріплення спіралі та електрошнура. Спіраль намотати з ніхромового дроту на велосипедній спиці.

Як користуюсь плиткою? На дно вулика кладу змазаний тонким шаром солідолу папір, над яким ставлю решітчату сітку. Під неї розміщую електроплитку. На спіраль кладу таблетку чи порошок фенотиазину. Зверху плитка прикривається решітчатою кришкою, на якій над фенотиазином кладу металевий кружечок діаметром 3 сантиметри. Це для того, щоб розсікався вогонь при горінні препарата.

В домашніх умовах підключаю плитку в електромережу через трансформатор, який понижує напругу до 12 вольт. Можна користуватись електроплиткою і в польових умовах. При цьому для накалювання спіралі використовується автомобільний акумулятор.

Зараз, доки є час до настання весняного тепла, пасічники повинні виготовити описані вище електроплитки і з настанням відповідних умов повести рішучу боротьбу з хворобою. Вважаю, що доцільно застосувати такий метод знищення кліщів і на колгоспних та радгоспних пасіках.

І. БАХМАЧ,
пасічник-любитель.

Зустріч з ветеранами

В Михайлівському Будинку культури відбулася зустріч з ветеранами війни. З привітанням до них виступив секретар парторганізації колгоспу О. Цапко, комсомольці, піонери школи. Ветерани розповіли про далекі фронтові дороги, тяжкі бої, про тих, хто не повернувся з поля бою.

Учасники художньої самодіяльності показали присутнім концерт.

К. ЦАПКОВАТА.

Піонери—Батьківщині

Заповіти Леніна — учитись, працювати, жити, боротись по-комуністичному —юні ленінці виконують з честю. Піонерські дружини шкіл міста рапортували про успішне виконання операції «Мільйон — Батьківщині».

За активну участь по збиранню макулатури дружини середніх шкіл № 10, № 5, № 2, восьмирічних № 3, № 19 постановою ЦК ЛКСМУ нагороджені грошовими преміями

Переможцями стали також піонерські загони імені Ю. Гагаріна СШ № 2, імені Зіни Портнової, імені Олександра Покришкіна СШ № 10, імені Павлика Морозова, імені Саші Шакало восьмирічної школи № 19 та інші.

Піонери добре навчаються, беруть участь у громадському житті. Вони активно готуються до комуністичного суботника, присвяченого 111-й річниці з дня народження В. І. Леніна. До 18 квітня випустять стіннівки, дооформлять Ленінські кімнати, посадять дерева і кущі тощо.

Н. ШЕВЧУК,
секретар, завідуюча відділом учнівської молоді міськкому комсомолу.

Важлива розмова за круглим столом

ПРАЦЮВАТИ БЕЗ ВІДСТАЮЧИХ

У кожному трудівничому колективі є сумлінні передовики виробництва, варто на них рівняти кроки. Є також і відстаючі, які працюють без вогника, не використовують до дна резервів свого робочого місця, допускають прогули. З такими негативними явищами треба повести рішучу боротьбу. Справа нині за тим, щоб не було жодного відстаючого у будь якому трудівничому колективі. Партійні організації повинні не на словах, а на ділі долати відставання. Варто поширювати передові методи праці, підтягувати відстаючих до рівня передовиків. У боротьбі з пасивністю, безтурботністю та іншими негативними явищами необхідно повною мірою використовувати і спільну думку трудового колективу, і критичне слово преси, і методи переконування, і силу закону.

Учасники зустрічі закликають усіх трудящих Олександрійщини працювати по-комуністичному, дотримуватися принципів морального кодексу будівника комунізму, завжди ставити суспільні інтереси вище особистих.

Треба всемірно заохочувати сумлінних працівників. Не залишати ледарям ніяких лазівок для доброго життя при нікудишній роботі. Хто хоче жити краще, повинен більше і краще працювати. Таку справедливу думку висловив Л. І. Брежнєв на партійному форумі.

В розмові за круглим столом взяли участь і виступили з промовами делегати XXVI з'їзду Компартії України перші секретарі міського та районного Комітетів партії В. І. М'яснянкін. Ю. Г. Петренко.

Подаємо окремі думки з виступів делегатів партійних форумів.

П. Й. ОЛЕФІРОВ,
бригадир екскаваторників розрізу «Бандурівський», делегат XXVI з'їзду КПРС

У десятій п'ятирічці гірники підприємств об'єднання «Олександріявугілля» не виконали планів видобування вугілля та виробництва брикетів. Це серйозно непокоїть комуністів і всіх працюючих.

Ми глибоко і всебічно вивчили причини відставання і спрямовуємо всі зусилля на підвищення продуктивності праці в одинадцятій п'ятирічці.

Безумовно, склалися певні труднощі в роботі гірників. Та не можна все звалювати на об'єктивні причини. Чимало промахів допускали керівники та спеціалісти в організації виробничих процесів. Проявляли безтурботність і пасивність окремі шахтарі, гірники, механізатори. Через це значно знизилась ефективність використання потужної гірничої техніки на шахтах і в розрізах.

Треба берегти і максимально використовувати кожну хвилину робочого часу. А в деяких колективах безтурботні люди допускають прогули, запізнення, неорганізованість під час перезмін і в процесі роботи. Через це окремі підрозділи не виконують змінних, декадних завдань по розкриванню породи і добуванню вугілля.

На розрізи направили працювати потужні самоскиди БєлАЗи. Але через бездоріжжя ці машини використовуються дуже погано. Крокуючим екскаваторам повинні прокладати дорогу бульдозери, а їх на розрізі не вистачає. Чому ж керівники заздалегідь не потурбувалися про будівництво доріг з твердим покриттям не придбали бульдозерів?

Колектив бригади, яку я очолюю, у минулому році успішно справився з завданням, вийняв і перемістив у відвали майже 2,5 мільйона кубометрів породи.

Мої побратими і дали слово значно підвищити продуктивність праці у першому році нинішньої п'ятирічки і перемістити на п'ятсот тисяч кубометрів породи більше, ніж торік. З своїм зобов'язанням справляємось. Уже маємо на надплановому рахунку більше 50 тисяч кубометрів гірничої маси.

XXVI з'їзд КПРС передбачив значно збільшити виробництво дешевого побутового палива для населення, щоб скоротити витрати нафти та інших цінних енергоресурсів. Отже, гірникам Олександрії треба виявляти більше турботи про виробництво брикетів.

Г. Г. БЄЛЯЄВА,
бригадир малярів будівельного управління № 3 тресту «Олександріяважбуд», делегат XXVI з'їзду Компартії України.

Нарощування виробничого потенціалу країни, спорудження житла і об'єктів комунально-побутового та соціально-культурного призначення — таке головне завдання по капітальному будівництву накреслив XXVI з'їзд КПРС.

Чималий обсяг малярних робіт здійснила наша бригада у місті за останні три п'ятирічки. Тисячі новоселів дякували нам за створений затишок.

У відповідь на мудрі накреслення форумів партії хочеться працювати ще краще. Але не завжди створюють нам необхідний фронт роботи керівники тресту та управління.

Дуже часто стримують нас штукатури. Нині ми завершуємо малярні роботи у багатоквартирному будинку № 30 «Б» об'єднання «Олександріявугілля». Через кілька днів перейдемо опоряджувати житловий будинок № 30 «А» для гірників. Але там зволікають роботу штукатури. Отже, ми не зможемо працювати високопродуктивно.

Треба керівникам будівельних організацій взяти під неослабний контроль роботу всіх колективів, особливо субпідрядників. Партійні та профспілкові організації покликані очолити змагання між колективами за створення нормальних умов праці, ліквідувати всі перешкоди під час передачі будованих об'єктів від мулярів, монтажників до штукатурів, сантехніків, малярів та ін. На таких «стиках» часто завдає шкоди неорганізованість. Через це затягуються строки здачі житлових будинків, яких з нетерпінням чекають мешканці.

М. П. КОЛЕСНИК,
бригадир формувальників заводу залізобетонних виробів, делегат XXVI з'їзду Компартії України.

Хочу продовжити розмову про взаємозв'язок всіх ланок будівельного процесу. Адже наш завод забезпечує будівельні майданчики різноманітними конструкціями, бетоном, розчином, дерев'яними блоками та ін. Отже, від ритмічної роботи, чіткого виконання тижнево-добових графіків постачання різних будматеріалів в значній мірі залежить успіх спорудження житла та інших об'єктів.

У минулому році між підрозділами нашого підприємства та будівельниками часто виникали суперечки. І все це тому, що не було погодженого чіткого ритму в роботі. Іноді наші колективи із запізненням відпускали розчин, бетон. Часто запізнювались на роботу автомобілісти. А бувало й таке, що будівельники через нерозпорядливість відмовлялися від замовленого матеріалу. Такі промахи, неув'язки гальмують роботу на об'єктах. Втрачається багато дорогоцінного часу. Люди простоюють. Це негативно відбивається на трудовій дисципліні.

Треба, щоб керівники тресту, автопідприємства і нашого заводу негайно покінчили з такими неузгодженнями, спільними зусиллями забезпечили зразкову і ритмічну організацію праці. Варто партійним організаціям краще використовувати права контролю за діяльністю адміністрацій, надані Статутом КПРС, і суворо закликати до порядку тих товаришів, які допускають бюрократичну тяганину і не забезпечують фронту робіт субпідрядниками.

У колективі нашої бригади панує зразковий порядок і дисципліна. У нас немає відстаючих. Та іноді підводять нас електрослюсарі, арматурники. Буває й таке, що постачальники не вчасно забезпечують нас металом. Все це негативно позначається на продуктивності праці.

Ф. Д. ШЕВЧЕНКО,
машиніст конвейєрів брикетної фабрики «Димитровська», делегат XXVI з'їзду Компартії України.

Чимало серйозних причин стояло на перешкоді нашим брикетникам у минулому році. Вугільні підприємства не виконували завдань, погано забезпечували фабрику сировиною. Часто доставляли неякісне вугілля з домішками породи, уламків металу та ін. Тому виходили з ладу механізми та інше обладнання. Порушувався технологічний процес.

Все це негативно позначалося на дисципліні трудящих. Окремі робітники стали допускати прогули, запізнення. Інші — залишили підприємство.

Наслідки такої роботи невтішні. Ми недодали населенню понад 372 тисячі тонн брикетів.

Партійна організація, дирекція підприємства звернули виключну увагу на подолання відставання. Чимало зроблено останнім часом у справі поліпшення умов праці та відпочинку. Удосконалено технологічний процес. Але багато ще залежить від керівників об'єднання та вугільних підприємств. Якщо вчасно будуть нам підвозити якісне вугілля, то колектив фабрики успішно справиться з своїми завданнями.

Дуже непокоїть нас діяльність автобусного парку. Керівники АТП № 10011 давно обіцяють навести порядок, але до цього часу водії автобусів грубо порушують графіки руху автотранспорту. Через це робітники запізнюються на роботу, на підприємствах створюються серйозні ускладнення. Не можна миритися з таким станом.

В. П. ШЕРЕМЕТ,
керуючий відділком колгоспу імені Леніна, делегат XXVI з'їзду КПРС, Герой Соціалістичної Праці.

Основою продовольчої програми, яку накреслила Комуністична партія, є дальше піднесення сільського господарства, значне збільшення виробництва зерна, молока, м'яса та інших продуктів. Щоб успішно справитися з таким завданням, треба усім хліборобам району змінити на краще своє ставлення до землі — основного джерела одержання продукції. Необхідно всюди відновити науково обґрунтовані сівозміни, боротися за високу культуру землеробства.

Вчасне внесення добрив, в оптимальні строки проведення всього комплексу обробітку грунту на високому агротехнічному рівні — основа високого врожаю за будь-яких погодних умов. На жаль, цю азбуку хліборобства останнім часом стали порушувати деякі безтурботні господарі і недобрали багато зерна, кормів, овочів.

Ми боремося за внесення в грунт 7—8 тонн органічних добрив на гектар. Це сприяє підвищенню врожаю. Уже підживили мінеральними туками 700 гектарів пшениці на полях відділку. Готуємось до вирощування кукурудзи за новою технологією. Турбуємось про зміцнення кормової бази.

Та викликає занепокоєння безтурботне ставлення окремих людей до роботи. На жаль, є такі і серед механізаторів, і серед тваринників. Їх одиниці, але завдають великої шкоди господарству. Скажімо, п'яний тракторист може зіпсувати посіви на значній площі, вивести з ладу потужну машину. Залишила без поважних причин роботу доярка. Отже, група корів на кілька днів знизить продуктивність. Інші тваринники не подбали про вчасне напування тварин. Через це третина стада корів залишиться яловими. Не буде приплоду, не буде молока.

Ось чому в сучасних умовах господарювання треба рішуче боротися за зразкову організацію праці, за суворе дотримання дисципліни кожним працюючим.

Партійні, профспілкові та комсомольські організації повинні звернути серйозну увагу на виховання комуністичного ставлення до праці. А керівники та спеціалісти зобов'язані створювати всі умови для високопродуктивної роботи трудящих.

Нам треба значно краще зміцнювати зв'язки серпа і молота. Робітничі колективи міста можуть подавати ефективнішу допомогу хліборобам у період важливих сільськогосподарських кампаній. Особливо під час збирання та вивезення врожаю зерна, овочів, цукрових буряків.

М. М. САПІГА,
слюсар-реставратор райсільгосптехніки делегат XXVI з'їзду Компартії України.

У колгоспах нашого району не вистачає трудівничих кадрів. Отже, з кожним роком підвищується роль механізації трудомістких процесів, ефективного використання наявних машин у рільництві і тваринництві. Підвищується відповідальність колективу райсільгосптехніки та відділень за якість ремонту машин, за довговічність їх використання.

Тут у нас спільні завдання з колгоспами та радгоспами. Не можна миритися з такими ганебними фактами, коли окремі безтурботні механізатори не бережуть машин, експлуатують їх з порушенням технічних правил. Через це трактори, комбайни виходять з ладу, не відпрацювавши свого амортизаційного строку.

Треба прищеплювати кожному механізатору справжню любов до техніки, почуття бережливого господаря народного добра. А також суворо закликати до відповідальності брако робів, нечесних людей.

Керівники колгоспів не стежать за дотриманням графіків постановки тракторів на ремонт. А це завдає великої шкоди. В ряді випадків машини достроково виходять з ладу. В осінню пору завозять до нашої майстерні утричі більше техніки, ніж ми можемо вчасно відремонтувати. Від цього страждає якість підготовки машин.

Варто партійним організаціям здійснювати постійний контроль за дотриманням графіків постановки на ремонт технічних засобів.

К. А. КОШЕЛЕНКО,
доярка колгоспу «Ленінським шляхом», делегат XX обласної партійної конференції.

Давно працюю на фермі. Кожного року одержую по 3—3,5 тисячі кілограмів молока від корови. Хоч кормів у господарстві не вистачає, особливо концентратів.

Такі показники можуть мати всі доярки району, якщо кожна з них буде сумлінно ставитись до праці, суворо виконуватиме розпорядок дня, раціонально використовуватиме наявні корми, доглядатиме тварин так, як велить зоотехнічна наука і передова практика.

У нашому корпусі працює п'ять доярок. Всі мої подруги по-комуністичному ставляться до праці, а тому у кожної на рахунку по три тисячі і більше кілограмів молока від корови за рік.

Варто керівникам та спеціалістам господарств, партійним та комсомольським організаціям краще здійснювати контроль за роботою тваринників, поширювати передовий досвід, виховувати в безтурботних людей кращі риси працелюбства і справжньої турботи про громадське добро і на цій основі підтягувати відстаючих до рівня передовиків. Треба щодня бувати в колективах тваринників, по-справжньому керувати змаганням. Тоді і наслідки будуть вагомі. Інших секретів я не знаю. Наші успіхи залежать від совісті кожного.

ЛЕНІНСЬКИЙ ПРАПОР
3 стор. 25 березня 1981 р.

Листи наших читачів

Пам'ятаємо тебе, Тарасе

В педагогічному училищі відбулися Шевченківські дні, присвячені 120-й річниці з дня смерті великого Кобзаря..

— Дядьку Сергію! Тітко! Ідіть до хати. Гості уже прийшли, — дзвенить веселий дівочий голос. І якось незвично чути такі слова тут, у стінах училища. Але сьогодні це не дивина — у нас вечорниці.

Чарівний голос заводить пісню:

Зоре моя, вечірняя,
Зійди над горою...

І підхоплюють її всі.

Мерехтливі вогники свічок освітлюють шовком гаптовані сорочки. Під червоним рушником на стіні портрет Кобзаря. І під ним слова: «В більшовицькій сім'ї славній, вольній, новій ми тебе не забули, Тарасе».

Розповідь про творчість великого поета - революціонера розпочинає В. А. Чалапко — викладач української мови і літератури, палка шанувальниця поезії Т. Г. Шевченка.

Потім прозвучали вірші Кобзаря у виконанні учнів. Схвильовано читали їх Т. Сташевська, В. Робота, Н. Компанієць, С. Панченко, Т. Пилипенко, Л. Максименко, О. Топиліна, С. Агапова та інші.

Знову, вже вкотре, подумки проходили ми з Катериною тяжким шляхом в Московщину, затамувавши подих, слухали «Причину» і «Утоплену», не могли стримати сльози, переживаючи долю дітей Гонти.

Чарівними хвилями лилися українські народні пісні у виконанні С. Дриги та Л. Рожкової.

Завершились вечорниці традиційними українськими варениками з сиром.

О. ХІМІЧ,
учениця педучилища.

На знімку: українські вечорниці.

Фото **Ю. Мажаєва.**



Носіть на здоров'я

Завжди людно в ательє мод «Берізка», яке спеціалізується на пошитті верхнього жіночого одягу.

І майже щодня найбільше замовників до майстра-закрійника В. І. Контар.

Комуніст В. І. Контар — талановитий закрійник, зміло обслуговує людей. Вона працює з бригадою швей, яку очолює член КПРС В. І. Ярова. Дружний, згуртований це колектив. Катерина Підгорна, Галина Костенко, Любов Григор'єва, Марія Вагиль, Валентина Кирсанова досконало оволоділи виробничими процесами. На першому плані у них, як і у закрійника, якість. Вони прагнуть всіх замовниць одягнути красиво, елегантно. І для закрійника, і для колективу бригади велика радість, якщо замовниці подобається обнова, виготовлена їхніми руками.

Тож і дякують люди В. І. Контар та членам бригади В. І. Ярової.

В книзі скарг і пропозицій багато подяк на адресу як особисто Валентини Іванівни, так і всіх членів бригади, з якою вона працює. Майже кожна замовниця, одягаючи пальто, виготовлене цим колективом, згадує В. І. Контар і її подруг по праці.

А. БАРАНОВА.

Діє клуб „Світоч"

«Світ дивних слів — прекрасних запорука справ» — ці слова великого англійського поета Байрона стали своєрідним девізом клубу «Світоч», який діє при третьому книжковому магазині.

На черговому засіданні прийнято статут, в якому записано права і обов'язки членів клубу.

В клубі діють секції: методичної та організаційно-масової роботи, інформації та пропаганди книги, вивчення попиту читачів та розповсюдження літератури, сприяння букіністичній та комісійній торгівлі.

Члени клубу «Світоч» активно включилися в роботу. Технолог заводу підйомно - транспортного устаткування Р. О. Шевченко розповсюдила серед трудівників підприємства літератури майже на три тисячі карбованців, а вчителька СШ № 17 С. В. Рубіс — на тисячу карбованців.

Перед членами клубу з лекцією про культуру читання виступила викладач культурно-освітнього училища К. Г. Люсточкіна. Позаштатний лектор міського комітету Компартії України О. В. Жарій прочитала лекцію «Партія — розум, честь і совість нашої епохи».

На кожному засіданні члени клубу знайомляться з новинками суспільно-політичної літератури, огляд якої робить продавець магазину Л. С. Уманська. Щоразу організовується виставка-продаж нових видань, які надійшли до магазину.

М. ВЛАДОР.

ВИПРАВЛЯЄМО ПОМИЛКУ

В матеріалі «Звітують кооператори», надрукованому в нашій газеті 21 березня ц. р., з вини кореспондента трапилась помилка. П'ятий абзац слід читати так: «В обговоренні доповіді взяли участь А. П. Чорнобривець — голова Попельнастівської сільської Ради народних депутатів, Г. А. Савченко — голова постійної сільськогосподарської комісії Червонокам'янської сільської Ради народних депутатів» і далі за текстом.

Редактор
Х. СОКОЛОВСЬКИЙ.

В громадської приймальні

Що породжує скарги

В приймальну редакції газети «Ленінський прапор» майже кожного дня заходять відвідувачі. Тільки в минулому році у нас побувало 167 громадян, а з початку цього року — 40. Найчастіше люди скаржаться на зв'язківців, комунальників, побутовиків, працівників водоканалу. Так, біля будинку № 10 по вулиці Семашка у минулому році 6 разів ремонтували водорозбірну колонку. Але вона і нині працює з перебоями.

Минулого літа А. А. Скляр повідомив диспетчеру водоканалу, що з колонки по вулиці Хасанова неподалік від будинку № 60 тече вода. Та у водоканалі на цю заяву не зреагували. А. А. Скляр змушений був звернутися в приймальну редакції. І лише після того, як чергова О. Т. Черниш подзвонила з редакції керівникам водоканалу, на вулицю Хасанова терміново виїхала аварійна бригада для ліквідації поломки.

Прикро, коли будівельники здають в експлуатацію нові будинки з багатьма недоробками. Саме це й привело до редакції інваліда Великої Вітчизняної війни П. С. Литвинова та О. І. Тертишного. В будинку № 7 по вулиці Автомобільній справили новосілля працівники електромеханічного заводу. Та радість новоселів затьмарилася прикрощами. В багатьох квартирах протікає стеля. Пора керівним працівникам міськвиконкому суворо запитати з винних за допущений брак.

Три місяці тому заселили дев'ятиповерховий будинок по вулиці 20 років Жовтня. Але й тут мешканці вже мали неприємність. У підвальне приміщення з паротраси довго текла вода. Брак допустили сантехніки з будівельного управління № 557 під керівництвом начальника дільниці А. І. Алексеєва. Активісти громадської приймальні запитали у Анатолія Івановича, коли ж буде ліквідовано брак. Він спокійно відповів:

— У нас є підписаний акт про те, що паротрасу прийнято в експлуатацію. Тепер нехай її ремонтує ЖЕК № 1 міськвиконкому...

Мешканець села Бандурівки М. Ф. Цимбал через заготівельника В. К. Агеєнко продав державі двох бичків. Заготконтора видала квитанцію про те, що йому буде оплачено за кожен кілограм живої ваги по 1 крб. 40 копійок. Через деякий час надійшов переказ по пошті. Але надіслали йому на 92 карбованці менше, ніж належало. М. Ф. Цимбал зайшов з скаргою до громадської приймальні. В. К. Агеєнко пояснила черговим, що вона допустила помилку у квитанції. Один кілограм живої ваги тварин коштує 1 карбованець 10 копійок... А ця помилка породила скаргу.

Чергові громадської приймальні завжди уважно вислуховують відвідувачів і по можливості допомагають розв'язати те чи інше питання. М. П. Гаркуша, Г. Ф. Головань, Д. М. Тітенський, К. К. Семеха, О. Т. Черниш, К. І. Кулявін, Л. К. Каргіна, А. А. Малоок, Г. Д. Півняк, А. Я. Шорін та інші виконують значну громадську роботу, приймаючи скаржників і заявників у редакції, а при необхідності виходять на місце для перевірки і вирішення скарг.

А. ПОНОМАРЕНКО,
завідуючий громадською приймальнею редакції газети «Ленінський прапор».

Слідами неопублікованих листів

Н. І. Руденко з села Діброви в листі до редакції писала, що в сільському магазині нерідко порушують правила радянської торгівлі, продають горілку на розлив.

Заступник голови правління райспоживспілки Ф. К. Максименко повідомив, що під час перевірки факти підтвердилися. Правління Приютівського ССТ розглянуло це питання на своєму засіданні. За порушення правил торгівлі спиртними напоями завідуючій магазином с. Діброви Л. М. Жиленко та продавцю А. Г. Аноцькій оголошено суворі догани.

ОЛЕКСАНДРІЙСЬКИЙ ЗАГАЛЬНОТЕХНІЧНИЙ ФАКУЛЬТЕТ ДНІПРОПЕТРОВСЬКОГО ОРДЕНА ТРУДОВОГО ЧЕРВОНОГО ПРАПОРА ГІРНИЧОГО ІНСТИТУТУ ІМ. АРТЕМА

ОГОЛОШУЄ прийом на місячні вечірні підготовчі курси осіб з середньою освітою, які бажають вступати до вищого учбового закладу.

Курси діють з 1 по 30 квітня.

На курсах передбачається лаконічне викладання дисциплін: математики, фізики та російської (української) мови і літератури, розв'язання та аналіз типових задач і тем, які протягом ряду останніх років пропонувалися на вступних екзаменах.

Досвідчені педагоги — викладачі курсів — допоможуть вам поновити в пам'яті основні положення шкільної програми, привести їх в стрункку систему і спрямувати зусилля на успішну здачу вступних екзаменів.

Бажаючим навчатись на курсах необхідно:
Написати заяву;
Здати копію атестата про середню освіту;
Здати квитанцію про плату за навчання (12 крб.)

ДЕКАНАТ.

СТАНЦІЯ ТЕХНІЧНОГО ОБСЛУГОВУВАННЯ
приймає на технічне обслуговування і ремонт автомобілі «Волга», «Жигулі», «Москвич», «Запорожець».

АДМІНІСТРАЦІЯ.

З 17 березня по 17 квітня 1981 року в Олександрії проводиться
МІСЯЧНИК ПОЖЕЖНОЇ БЕЗПЕКИ.
Шановні товариші! Перетворимо Олександрію в місто зразкового протипожежного стану!
МІЖРАЙОННЕ ДОБРОВІЛЬНЕ ПРОТИПОЖЕЖНЕ ТОВАРИСТВО.

Колектив середньої школи № 1 глибоко сумує з приводу передчасної смерті вчителя
ГНЕНЕНКА ГРИГОРІЯ ГРИГОРОВИЧА
і висловлює співчуття сім'ї і рідним покійного.

Загублену квитанційну книжку з № 958785 по № 958800, видану Олександрійським районним комбінатом комунальних підприємств на ім'я Денисової Ганни Іванівни, вважати недійсною.

Загублену паливно-розрахункову книжку за № 13165, видану Олександрійським квартальним комітетом № 9 на ім'я Чуприна Андрія Лукича, вважати недійсною.

«ЛЕНИНСКОЕ ЗНАМЯ» — орган Александрийских городского и районного комитетов Компартии Украины, городского и районного Советов народных депутатов Кировоградской области (выходит на украинском языке).

АДРЕСА РЕДАКЦІЇ: Індекс 317900, м. Олександрія, вул. Шевченка, 74.

ТЕЛЕФОНИ: редактора — 2-23-45, відділів: партійного життя — 2-24-33, промисловості — 2-36-63, сільського господарства — 2-27-93, відповідального секретаря — 2-35-63, відділу листів — 2-01-43, приймальні — 2-22-32, бухгалтера — 2-27-93.

Олександрійська міська друкарня Кіровоградського облуправління у справах видавництв, поліграфії і книжкової торгівлі, м. Олександрія, вул. Шевченка, 81.
Індекс 62065. Спосіб друку високий. Телефони: 2-31-35, 2-34-70. Тираж 27850. Обсяг 1 друк. арк. Зам. № 2281.

ПРОЛЕТАРІ ВСІХ КРАЇН, ЄДНАЙТЕСЯ!

ГАЗЕТА НАГОРОДЖЕНА ПОЧЕСНОЮ ГРАМОТОЮ ПРЕЗИДІЇ ВЕРХОВНОЇ РАДИ УРСР

Ленінський ПРАПОР

ОРГАН ОЛЕКСАНДРІЙСЬКИХ МІСЬКОГО ТА РАЙОННОГО КОМІТЕТІВ КОМПАРТІЇ УКРАЇНИ, МІСЬКОЇ ТА РАЙОННОЇ РАД НАРОДНИХ ДЕПУТАТІВ КІРОВОГРАДСЬКОЇ ОБЛАСТІ

Березень
27
П'ятниця
1981
№ 50 (9074)
Ціна 2 коп.
Газета виходить у вівторок, середу, п'ятницю, суботу.

ГАЗЕТА ВИДАЄТЬСЯ З 26 БЕРЕЗНЯ 1919 РОКУ

Резерви — в діло

До металу по-господарськи

СТАТТЯ сталевара ждановського металургійного заводу «Азовсталь», двічі Героя Соціалістичної Праці Г. Я. Горбаня «Бережи метал — хліб індустрії», опублікована в «Робітничій газеті» 4 лютого ц. р., викликала у нас глибокі роздуми. Ми, кранобудівники, безпосередньо зв'язані в процесі роботи з металом. Щомісяця через крановий цех проходить 1300—1400 тонн прокату.

Як раціонально використати кожен кілограм металу, зменшити кількість відходів? Це питання постійно турбує кожну бригаду нашого заготівельного цеху.

Хочу повести мову про господарський, новаторський підхід до справи. Як кожен з нас безпосередньо на своєму робочому місці використовуватиме резерви економії, такий матимемо і результат. Скажу про себе. Перед тим, як розрізати лист металу, обов'язково прикину, як краще це зробити, щоб навіть найменша сталева полоса пішла в діло. Беру до уваги кожен сантиметр, ось тому й відходи мінімальні. Так роблять і мої товариші.

Добрі результати дає раціоналізація. Скажімо, ще не так давно при вирізанні кронштейна бугеля крана у відходи йшли косинці. Раціоналізатори М. П. Матяш, Б. Я. Святець, М. С. Куликов запропонували використовувати ці косинці для підкладок під кранову площадку.

Подібних прикладів можна навести немало. Торік норми витрат металу по заводу зменшено проти 1979 року на 118 тонн, хоча випуск продукції зріс. А за рахунок впровадження раціоналізаторських пропозицій заощаджено 175 тонн прокату. Це, звичайно, добре. Та чи сповна всюди використовуємо резерви економії, чи досягли ми найвищого коефіцієнта використання металу?

Ні, ще є чимало «вузьких місць» на підприємстві. Часто-густо ми одержуємо зі складу металеві листи не того розміру, який передбачений технічними правилами. Їх доводиться розрізати на багато частин. Кількість операцій і відходів помітно збільшується, а ефективність роботи знижується.

Автор статті «Бережи метал — хліб індустрії» вірно ставить питання про розширення сортаменту металопродукції. Тільки через те, що нам не подають метал потрібного розміру, ми змушені ставити для поличок кранів косинці 80 на 80 сантиметрів замість 63 на 63, як передбачено.

Є у нас ще ряд невикористаних резервів. Скажімо, бригада (а їх в заготівельному цеху п'ять) могла б завести особистий рахунок ощадливості металу. Варто, певно, розробити відповідну систему стимулювання робітників за досягнення найвищої економії. Словом, керівникам заводу і цеху, партійній і профорганізаціям є над чим подумати.

А нам, робітникам, зі свого боку слід наполегливо здійснювати розроблену програму використання резервів економії металу. Творчо, наприклад, в цьому напрямку працює О. С. Носов на комбінованих ножицях. Приклад боротьби за економію подають також бригадири О. М. Кузнецов, О. К. Медведєв.

Варто краще налагодити пооперацийний контроль за виконанням кожного процесу і використанням металу. Певно, спеціалістам не зайве було б проаналізувати, що сьогодні йде у відходи. Чи не можна частку їх пустити в діло, використати для дрібних деталей.

У пресі опублікована постанова ЦК Компартії України, яка схвалює почин Г. Я. Горбаня і підкреслює, що питання, яке порушує автор, має велике значення для організації виконання рішень XXVI з'їзду КПРС по забезпеченню потреб народного господарства у високоякісній металопродукції і скорочення втрат металу на всіх етапах його споживання.

Вважаю, що металістам заводів Олександрії є над чим попрацювати, щоб посилити режим економії металу.

І. ЩУЦЬКИЙ,
різальник металу заводу підйомно-транспортного устаткування.

Дорожити кожною весняною годиною

Перевиконують норми

Механізатори третьої тракторної бригади колгоспу «Прогрес», яку очолює В. Коваленко, першими почали весняні польові роботи. М. Д. Андрущенко своїм агрегатом за неповну зміну закрив вологу в грунті на 70 гектарах при нормі 67. А тракторист Г. П. Пойденко заборонував ріллю на 80 гектарах.

Колектив другої тракторної бригади, яку очолює В. Є. Рябошапка, приступив до весняного догляду за посівами багаторічних трав.

В. МАКАРЕНКО,
секретар парткому.

Високі темпи

На весняних полях у колгоспі імені Кірова зараз працює шість агрегатів. Вибірково забороновано майже 400 гектарів ріллі. Розпочато культивацію грунту та сівбу ранніх кормових культур.

З перших днів високі темпи в роботі взяли механізатори П. Крупин, Г. Горбаченко, С. Задесенець, В. Давидюк, Г. Новожилов та Ф. Півторак.

О. ГРОЗАН,
голова колгоспу.

Добрий початок

В колгоспі «Ленінським шляхом» механізатор Петро Калинчук першим розпочав закриття вологи в грунті. Вивів свого агрегата на боронування зябу на полях сортовипробувальної дільниці і механізатор Петро Покотило.

В господарстві вибірково закрито вологу більше як на ста гектарах.

Розпочато весняну оранку грунту.

О. КРУПСЬКИЙ,
обліковець тракторної бригади.

Весняний старт

Дружно зустріли весну 81 працівники другого відділку колгоспу імені Карла Маркса, де керуючим І. Боцман, агрономом Т. Коваленко, бригадиром тракторної бригади М. Михно. Вони першими в господарстві відкрили лік весняного засіву. Механізатор І. Кайко посіяв на зелений корм для худоби 20 гектарів ячменю в суміші з горохом.

Механізатори М. Настека, К. Оковитий, Т. Чижович та В. Балацький вивели свої агрегати на весняну оранку грунту.

Змагаючись за перетворення в життя накреслень XXVI з'їзду КПРС, землероби відділку прагнуть весняні польові роботи провести в стислі строки і добитись збільшення виробництва всіх сільськогосподарських культур і кормів.

В. ПАЛАМАРЧУК,
голова правління колгоспу.

Підсівають трави

У колгоспі «Заповіт Леніна» розпочато долотування та підсів багаторічних трав. Приступив до цієї роботи механізатор першої тракторної бригади М. А. Прокопенко.

Ведеться вибіркове закриття вологи в грунті та підняття веснооранки.

Т. КУКУРУЗА.



Майстер на всі руки — так з повагою говорять товариші по роботі про Миколу Андрійовича Потапова. Понад шість років працює він на станції технічного обслуговування автомашин райсільгосптехніки слюсарем по ремонту та виготовленню деталей і завжди добивається високих показників — виконує змінні завдання на 105 і більше процентів при відмінній якості.

На знімку: слюсар М. А. ПОТАПОВ.

Фото М. САПІГИ.

Указ

ПРЕЗИДІЇ ВЕРХОВНОЇ РАДИ СРСР ПРО НАГОРОДЖЕННЯ ОРДЕНАМИ І МЕДАЛЯМИ СРСР ПЕРЕДОВИКІВ СІЛЬСЬКОГО ГОСПОДАРСТВА УКРАЇНСЬКОЇ РСР.

За успіхи, досягнуті у виконанні завдань десятої п'ятирічки і соціалістичних зобов'язань по збільшенню виробництва і продажу державі продуктів землеробства і тваринництва, нагородити:

по Олександрійському району

Орденом «Знак Пошани»

Метку Ніну Петрівну — доярку колгоспу «Ленінським шляхом».

Орденом Трудової Слави III ступеня

Швидкого Івана Олексійовича — водія автомобіля колгоспу імені Фрунзе.

Медаллю «За трудову доблесть»

Шевченка Петра Дмитровича — водія автомобіля Олександрійської райсільгосптехніки.

Медаллю «За трудову відзнаку»

Дудник Валентину Степанівну — доярку кінзаводу № 174.

Голова Президії Верховної Ради СРСР
Л. БРЕЖНЄВ.
Секретар Президії Верховної Ради СРСР
М. ГЕОРГАДЗЕ.

Москва, Кремль.
6 березня 1981 р.

Позивні „червоної суботи"

Готуємось до свята праці

18 квітня — Всесоюзний комуністичний суботник, присвячений 111-й річниці з дня народження В. І. Леніна. Як готуються до свята праці в Попельнастому? Про це розповів нашому кореспондентові секретар парткому колгоспу імені Шевченка О. П. Спересенко.

Трудівники нашого села гаряче підтримують почин москвичів — провести напередодні дня народження В. І. Леніна комуністичний суботник. На свято праці вийдуть дорослі і діти. Нині агітатори виступають у виробничих підрозділах з бесідами, розповідають історію суботників, роз'яснюють, куди спрямовуються кошти, зароблені на них, закликають «червону суботу» зробити днем найвищої продуктивності праці.

Всі механізатори і рільники будуть зайняті на польових роботах, тваринники — на фермах. Крім того, вони наводитимуть порядок у польових станах та на прифермських дворах.

Економісти підрахували: у фонд п'ятирічки буде перераховано 2,5 тисячі карбованців.

Заходами виконкому сільської Ради народних депутатів намічено озеленити частину вулиць, відремонтувати сквер, прокласти тротуар до братської могили.

У благоустрої села візьмуть участь 250 учнів середньої та восьмирічної шкіл. Діти працюватимуть також в саду.

Службовці установ та закладів культури приведуть в порядок громадські двори. Жителі села впорядковуватимуть вулиці і присадибні ділянки.

Працювати без відстаючих

Відповідальність перед партією

Комуніст повинен постійно боротися за створення матеріально - технічної бази комунізму, бути прикладом для безпартійних у справі підвищення продуктивності праці, виступати застрільником усього нового, прогресивного і вести за собою маси. Ці вимоги Статуту КПРС червоною ниткою проходять через усі накреслення XXVI з'їзду партії.

У редакції газети «Ленінський прапор» відбулася важлива і корисна розмова за круглим столом, в якій взяли участь делегати партійних форумів. Через призму мудрих накреслень партії промовці висловили свої міркування про роль керівників і спеціалістів у здійсненні планів одинадцятої п'ятирічки, про принциповість і відповідальність комуністів за підвищення продуктивності праці на кожному робочому місці в промисловості та сільському господарстві.

У кінцевому підсумку розмова зводилась до того, що необхідно зробити, щоб забезпечити високе трудове піднесення у кожному виробничому колективі і працювати без відстаючих.

Успіху сприяють чимало факторів. Серед них — забезпечення всіх умов для плодотворної праці, використання досягнень науки і передового досвіду, зразкове керівництво виробничими процесами, підтягування відстаючих до рівня передових. А головні, вирішальні фактори — це сумлінне, комуністичне ставлення кожного до своїх обов'язків, прагнення сьогодні зробити більше і краще, ніж учора, а завтра досягти ще вищих рубежів.

Саме за виховання таких рис комуністичної моралі у кожного працюючого несуть відповідальність перед партією усі партійні осередки, усі комуністи.

Треба самокритично визнати, що в цьому напрямку не все зробили комуністи районної партійної організації, керівники колгоспів та радгоспів, спеціалісти. Не сповна використали наявні резерви підвищення продуктивності праці хлібороби і тваринники. Тому й не справилися з завданнями по виробництву та продажу зерна, молока, м'яса та інших продуктів. За це справедливій критиці піддавав нас обласний комітет партії.

Райком партії, первинні партійні організації вивчили причини відставання і накреслили конкретні заходи ліквідації недоліків. Тепер справа за тим, як виробничі колективи, партійні, профспілкові та комсомольські організації мобілізують всіх трудящих на високопродуктивну працю, на ефективне використання глибинних резервів кожного робочого місця.

Чимало труднощів доводиться долати у тваринництві. Не вистачає кормів, а це негативно позначається на продуктивності худоби. Але і при цих умовах люди працюють по-різному і мають далеко не однакові показники. Передові тваринники, такі як учасниця розмови за круглим столом, доярка колгоспу «Ленінським шляхом» К. А. Кошеленко, і нині надоюють по 8—10 кілограмів молока від корови.

Сумлінні люди кожного року одержують по три-чотири тисячі кілограмів молока від корови. Поруч з ними працюють колгоспниці, які мають у два-три рази нижчі показники. Чому така строкатість? Де причини відставання? На ці запитання повинні давати вичерпну відповідь керівники господарств, спеціалісти, партійні організації і всі колективи тваринників і боротися за подолання відставання.

Ми не маємо права так безтурботно господарювати, безвідповідально витрачати корми і не одержувати продукції. Партійні організації покликані звернути виключну увагу на виховання комуністичного ставлення до праці у всіх працюючих і на цій основі відстаючих підтягувати до рівня передовиків. Для цього треба привести в рух весь арсенал організаторської та ідеологічної роботи. Кожний комуніст повинен агітувати ділом і словом за високу продуктивність праці.

Наше завдання — за п'ятирічку добитися підвищення продуктивності стада і одержувати від кожної корови щорічно не менше 2500 кілограмів молока. За такі показники треба розгортати боротьбу негайно, щоб до кінця року мати вагомі здобутки.

Необхідно майже удвічі підвищити виробництво м'яса.

Щоб успішно виконувати завдання по продажу м'яса, треба у кожному господарстві, особливо у спецгоспах «Заповіт Леніна», імені Петровського, «Україна», радгоспі «Більшовик», запровадити прогресивну інтенсивну відгодівлю окремих груп худоби та свиней і добиватися добового приросту одної голови великої рогатої худоби до кілограма, а свиней — не менше 500 грамів.

Щоб забезпечити успішне розв'язання завдань у тваринництві, необхідно докорінно перебудувати систему кормовиробництва. У кожному господарстві переглянуто структуру сівозмін. Передбачено значно збільшити площі під посіви багаторічних трав, кормових буряків, силосної кукурудзи, бобових культур. А це дасть можливість нагромадити необхідні запаси поживних кормів.

Виконуючи накреслення XXVI з'їзду КПРС, хлібороби району розгорнули боротьбу за всемірне підвищення родючості грунту і піднесення культури землеробства. На цій основі передбачено одержувати кожного року по 36—37 центнерів зерна з гектара, або на 6—7 центнерів більше, ніж у десятій п'ятирічці, по 300—310 центнерів цукрових буряків, високі врожаї овочів, картоплі, круп'яних та інших культур. Все це дасть можливість виконувати державні плани продажу продуктів рільництва та городництва і створювати необхідні фонди фуражу для громадської худоби.

Тваринництво — ударний фронт. Ось чому цій важливій галузі ми відаємо сьогодні виключну увагу. Розпочинаються весняні польові роботи. Це серйозний екзамен для хліборобів. Недарма в народі говорять, що весняний день — рік годує. На сівбі у нинішніх умовах механізації не день, а година має велике значення для одержання високого врожаю. Боротьба за високу якість роботи в полі — це нині найважливіше для кожної партійної організації.

Нам треба негайно посіяти ранні культури, а серед них майже на 200 процентів збільшуються посіви гороху. Необхідно якісно готувати грунт до посіву силосної кукурудзи, площі якої в районі збільшено майже на три тисячі гектарів в порівнянні з минулим роком. Такі наші резерви зміцнення кормової бази.

Виходячи з накреслень «Основних напрямів економічного і соціального розвитку СРСР на 1981—1985 роки і на період до 1990 року», в районі широким фронтом розгортається будівництво споруд для зберігання кормів, а також кормоцехів. В цьому нам подадуть велику допомогу промислові підприємства та будівельні організації міста.

За впровадження у виробництво науково - обґрунтованих систем ведення сільського господарства, піднесення ефективності, підвищення продуктивності рільництва і тваринництва комуністи району, всі виробничі колективи несуть велику відповідальність перед партією і Батьківщиною. Значно підвищується роль кожної партійної організації, як авангарду виробничого колективу.

Ю. ПЕТРЕНКО,
перший секретар райкому партії.

З ДУМОЮ ПРО ВРОЖАЙ-81

ПЛАН ОРГАНІЗАТОРСЬКОЇ І МАСОВО-ПОЛІТИЧНОЇ РОБОТИ ПАРТКОМУ ТА ПРАВЛІННЯ КОЛГОСПУ «ЗАПОВІТ ЛЕНІНА» НА ПЕРІОД ПРОВЕДЕННЯ ВЕСНЯНИХ ПОЛЬОВИХ РОБІТ ТА ДОГЛЯДУ ЗА ПОСІВАМИ В 1981 РОЦІ.

З метою значного збільшення виробництва продукції сільського господарства XXVI з'їзд КПРС визнав необхідним розробити спеціальну продовольчу програму, основою якої є дальше піднесення сільського господарства.

Виконуючи рішення XXVI з'їзду КПРС та XXVI з'їзду Компартії України, партійний комітет і правління колгоспу «Заповіт Леніна» в боротьбі за високий урожай всіх сільськогосподарських культур нинішнього року головним завданням вважають проведення в оптимальні строки і на високому агротехнічному рівні весняної сівби та догляду за посівами, забезпечення збільшення виробництва зерна, технічних культур і кормів для тваринництва.

Весняні польові роботи провести під девізом: «Першому року одинадцятої п'ятирічки — наша ударна і самовіддана праця».

Розділом організаційно-партійної роботи плану було передбачено провести засідання парткому та технічної ради з участю спеціалістів, керуючих відділками, бригадирів тракторно - рільничих бригад, секретарів цехових парторганізацій, голів місцевкомів профспілки та груп народного контролю; секретарів комсомольських організацій, на яких обговорити заходи по виконанню завдань, що випливають з постанови ЦК КПРС і Ради Міністрів СРСР «Про додаткові заходи по підготовці і проведенню весняних польових робіт у 1981 р».

Вже переглянуто розстановку комуністів у рільництві, за кожним агрегатом закріплено парторганізаторів.

Як і передбачалося планом, проведено взаємоперевірку між відділками колгоспу, пробні виїзди в ході яких виявлено стан готовності техніки, пересувних вагончиків і польових їдалень, наявність механізаторів для забезпечення двозмінної роботи тракторів.

Розроблено і прийнято соціалістичні зобов'язання механізаторів та тракторно - рільничих бригад на період проведення польових робіт і догляду за посівами.

Розроблено і затверджено умови морального і матеріального стимулювання учасників соціалістичного змагання на період весняних польових робіт і догляду за посівами.

Проведено комсомольські збори, на яких розглянуто питання про участь комсомольців і молоді колгоспу у весняних польових роботах. Намічено провести збори групи народного контролю, де обговорити завдання народних контролерів на період весняної сівби.

Правління колгоспу та комітет профспілки повинні весь період весняних польових робіт чітко забезпечувати працюючих у полі гарячим харчуванням, налагодити торговельне та медичне обслуговування.

У плані передбачено ряд заходів по ідеологічному забезпеченню весняної посівної кампанії. Зокрема, розроблено графік виступів лекторів, політінформаторів, агітаторів працівників культосвітніх установ безпосередньо перед хліборобами. Організовано роз'яснення матеріалів XXVI з'їзду КПРС та XXVI з'їзду Компартії України серед колгоспників, передбачено широко пропагувати досвід передовиків виробництва.

Заплановано поновити наочну агітацію на машинних дворах, в автогаражі та центральній майстерні. Обладнати червоні чуйки.

Щоденно підбивати підсумки соціалістичного змагання на польових роботах, хід його висвітлювати в стінгазетах, листівках, бюлетенях, в бесідах агітаторів і політінформаторів та на сторінках багатотиражки.

Для оперативного забезпечення гласності соціалістичного змагання створити штаб інформації, до роботи в якому залучити членів парткому, секретарів відділкових парторганізацій, спеціалістів господарства, працівників закладів культури.

На честь передовиків піднімати прапори трудової слави, їх сім'ям надсилати вітальні телеграми, листи, подяки. На агрегатах, екіпажі яких успішно виконують змінні норми, встановлювати червоні прапорці, при невиконанні норми — сині.

На кожному відділку обладнати пересувні агітвагончики, де вивісити соціалістичні зобов'язання, створити куточки передового досвіду, пересувні бібліотеки, встановити флагштоки з прапорами трудової слави.

Агіткультбригадам підготувати тематичну програму виступів перед хліборобами. Скласти графік виїздів аматорів у поле.

Перед виїздом у поле на машинних дворах тракторно - рільничих бригад провести мітинги, присвячені початку весняної сівби, а по закінченні — свято сівача, на якому вшанувати переможців змагання.



Харківська область. На десять місяців раніше строку введено в дію третю чергу блоків на птахофабриці «Зоря», розташованій у Харківському районі. Тут утримується 256 тисяч курок-несучок і 230 тисяч голів молодняка. Щодня державі продається 150 тисяч штук яєць.

На знімку: передові птахині комсомолки Валентина Коваль (ліворуч) і Галина Пронченко.

Фото М. ТУРА. (Фотохроніка РАТАУ)

Суботнику — ударну працю

Комсомольці і молодь району гаряче підтримали патріотичний почин москвичів — організовано провести комуністичний суботник, присвячений дню народження В. І. Леніна.

18 квітня більше десяти тисяч юнаків і дівчат візьмуть участь в суботнику. Підготовка до нього набрала широкого розмаху в комсомольських організаціях колгоспів «Росія», «Україна», імені Карла Маркса, «Перемога», які очолюють Володимир Малік, Анатолій Гавриленко, Віктор Озірний, Наталія Полікарпова.

Дві тисячі молодих виробничників в цей день будуть трудитися на своїх робочих місцях. Механізатори працюватимуть на весняних польових роботах, стануть на трудову вахту тваринники.

«Червона субота» стане днем рекордів. За попередніми підрахунками комсомольці та молодь зберуть 90 тонн металолому. У фонд п'ятирічки буде перераховано 16 тисяч карбованців.

А. ПОДОЛЯК,
завідуючий відділом райкому комсомолу.

ЛЕНІНСЬКИЙ ПРАПОР
2 стор. 27 березня 1981 р.

ЗМАГАННЯ — ТВОРЧІСТЬ МАС

Випуск № 5

Рішення XXVI з'їзду КПРС — в життя

В ініціаторів

Колектив комсомольсько-молодіжної бригади «Зигзаг» з фабрики діаграмних паперів виступив з ініціативою виконати завдання одинадцятої п'ятирічки за чотири роки.

Розповідаємо про досвід організації праці в цьому колективі.

Одним з важливих завдань, намічених XXVI з'їздом КПРС на одинадцяту п'ятирічку, є дальше підвищення продуктивності праці на основі раціонального використання виробничих потужностей і впровадження передових методів роботи, зокрема, бригадної форми. Однією з перших на фабриці діаграмних паперів почала працювати за єдиним нарядом бригада друкарів, яку очолює М. Ф. Підгорний. Мета колективу — щомісяця досягати якнайвищого кінцевого результату.

Важливу роль відіграє висока кваліфікаційна підготовка робітників, згуртованість, взаємодопомога. Тут на практиці здійснюється правило: всі за одного, один за всіх. Друкарі відмінно освоїли техніку, несуть колективну і персональну відповідальність за справність машин, за використання сировини, енергетичних ресурсів. За прикладом керівника колективу друкарі освоїли професії слюсарів-наладчиків, можуть виконувати будь-які операції по ходу виробничого процесу. Завдяки новаторському пошуку, впровадженню раціоналізаторських пристосувань робітникам вдалося значно збільшити швидкість друкування стрічок.

На дільниці кожне робоче місце організоване з урахуванням елементів і вимог НОП. Завдяки цьому вдалося позбутися зайвих операцій, а окремі сумістити. Нині замість шести машин кожен друкар обслуговує по сім — вісім. Отож вони виконують норми на 125—130 процентів. Приклад подають друкарі І. М. Невідомий, Л. П. Бець, С. Л. Дудін, пакувальниці Р. М. Гуртова, Т. І. Клепач та інші. Чітка взаємодія допомагає колективу максимально ущільнювати робочий час, продуктивно використовувати кожну хвилину.

В бригаді стало правилом заздалегідь підготовляти робочі місця, сировину, інструменти та інше. Протягом зміни нерідко друкарі допомагають виконати завдання пакувальникам і навпаки. Така взаємодопомога дозволяє колективу добиватися чіткого ритму. Суть індивідуального змагання між робітниками зводиться до того, щоб кожен добивався високої ефективності і якості праці, завоював право працювати з особистим клеймом. Результати свідчать самі за себе. Так, з початку року додатково до плану випущено близько мільйона метрів діаграмних стрічок. Бригада випереджає свій робочий графік майже на місяць. Річний план друкарі зобов'язалися завершити до 64-ї річниці Великого Жовтня. В день Всесоюзного комуністичного суботника бригада працюватиме на заощадженій сировині і випустить 20 тисяч квадратних метрів діаграмних стрічок.

Додатково до 5-річного завдання колектив комуністичної праці намітив випустити 15 мільйонів квадратних метрів діаграмних стрічок на суму 930 тисяч карбованців. Це буде особистий внесок бригади у виконання завдань, намічених XXVI з'їздом КПРС.

В. КАШКАЛДА,
старший інженер відділу праці і зарплати.

ПРАЦЮВАТИ БЕЗ ВІДСТАЮЧИХ

Допомагають суперникам

Гірники шахти «Світлопільська» в нинішньому році розгорнули змагання за те, щоб працювати без відстаючих дільниць і бригад. На зборах, коли обговорювали соціалістичні зобов'язання, в одному із пунктів записали: протягом року підтягнути відстаючі колективи до рівня передових. Одна з передових бригад першої дільниці, де бригадиром кавалер знаків «Шахтарська слава» трьох ступенів М. І. Мірошниченко, уклала договір на змагання із бригадою О. М. Унтилова з третьої видобувної дільниці і взяла над нею колективне шефство.

— Гірники, яких очолює М. І. Мірошниченко, — розповідає начальник дільниці М. М. Медвідь, — працюють в лаві № 51, яка має довжину 76 метрів. Це, за нашими мірками, коротка лава, тож і нормативне навантаження на неї становить 900 тонн вугілля на добу. Але ми вирішили зробити її тисячною.

Бригада М. І. Мірошниченка в дні роботи XXVI з'їзду КПРС добивалася високої продуктивності праці, за добу видавала на-гора по 1300—1400 тонн палива. Свою ударну вахту колектив вирішив продовжити до кінця року. 1400-тонний рубіж став нині щодобовою нормою. Як і належить, приклад подає бригадир. Завзято також працюють лаштунові М. І. Грищенко, О. М. Біленко, І. С. Бабиченко, машиністи гірничовиймальних машин В. П. Прокоф'єв, М. Я. Плахотний, В. І. Бут. Слід відмітити, що в цій бригаді немає жодного гірника, який би не справлявся із завданнями.

Тож природно, що передовий колектив узяв шефство над бригадою О. М. Унтилова, яка поки що відстає. Наприклад, у лютому вона недодала до плану 5650 тонн палива. Суперники по змаганню разом обговорили причини промахів, накреслили шлях до виправлення становища. Із бригади М. І. Мірошниченка в бригаду О. М. Унтилова прийшли досвідчені гірники, котрі, як виробничі інструктори, дали відповідні консультації, добрі поради. Микола Іванович розповів про досвід організації праці в лаві. Суперники скористалися цим і вже у березні удвічі зменшили борг.

— Тепер наша мета, — сказав М. І. Мірошниченко, — допомогти суперникам вийти з відстаючих.

Це, так би мовити, на першому етапі змагання. А на наступному етапі намічено підтягти бригаду О. М. Унтилова до рівня передових.

Така організація трудового суперництва приносить, як бачимо, добрі результати. І слід поширювати не тільки на шахті «Світлопільська», а й на інших підприємствах.

Р. МЕЩЕРСЬКИЙ.

П'ятирічку — за чотири роки

Високих успіхів добивається у змаганні комсомольсько-молодіжна бригада слюсарів по ремонту і виготовленню штампів, яку очолює комуніст С. І. Іщенко. Вона не раз виборювала першість серед бригад механічного цеху, однією з перших на електромеханічному заводі справилася з квартальним завданням.

Цей колектив, підхопивши ініціативу комсомольсько-молодіжної бригади «Зигзаг» з фабрики діаграмних паперів, вирішив виконати свою п'ятирічку за чотири роки. Всі слюсарі виконують норми на 130—135 процентів.

На знімку: бригадир С. І. ІЩЕНКО та члени бригади В. В. ХУДЕНКО і В. К. ІВАНОВ.

Фото М. ПАЛЬЧИКА.



Ідуть попереду

По-ударному трудиться на спорудженні багатоквартирного будинку заводу підйомно-транспортного устаткування бригада монтажників комуністичної праці з третього будуправління тресту «Олександріяважбуд» під керівництвом М. Ю. Георгієва. Щодня цей колектив виконує змінні завдання на 110—115 процентів.

Плановий обсяг робіт за попередній місяць бригада виконала на 113,5 процента і вийшла переможцем змагання серед бригад управління. І сьогодні цей колектив працює з випередженням графіка, щодня перевиконує доведені завдання.

Г. **ОЛЕКСАНДРОВА,**
інженер.

Рейд

Допускають формалізм

Ще не так давно в автобазі виробничого об'єднання «Олександріявугілля» організація соціалістичного змагання серед автоколон і шоферських бригад була добре налагоджена. Завжди вчасно підбивалися підсумки роботи за кожен місяць, результатам надавалася широка гласність.

При підбитті підсумків комісія по змаганню обов'язково враховувала стан трудової і транспортної дисципліни, участь автомобілістів у громадському житті, технічній творчості. Діюча система морального і матеріального стимулювання водіїв сприяла розгортанню трудового суперництва. В процесі змагання знаходив розповсюдження передовий досвід. Так, було створено кілька комплексних бригад, що вивозять породу з розрізів у відвали.

Організували в автобазі змагання за комуністичне ставлення до праці, за звання кращого по професії, за безаварійну роботу, за максимальне використання техніки та інше. Все це приносило бажаний ефект, сприяло створенню хорошого морально-психологічного клімату в колективах.

Партком автобази, місцевком профспілки тримали питання організації змагання під контролем, спрямовували його по потрібному руслу.

Сьогодні, на жаль, не можна цього сказати. По суті, змагання водіїв пущено на самоплив. Все зводиться лише до підбиття підсумків роботи. Та й то стають відомими вони надто пізно. Наприклад, як працювали бригади водіїв у січні й лютому, не було відомо у відділі праці і зарплати аж до 15 березня.

— Чому так сталося? — запитали ми у начальника планово-економічного відділу В. П. Рубана.

— У нас тривалий час не було інженера по соціалістичному змаганню.

Цю причину вважають в автобазі об'єктивною. Виходить, все впирається в одного працівника. А що ж комісія по організації трудового суперництва? Сьогодні вона числиться тільки на папері. Забули в автопідприємстві і про гласність змагання. В автоколонах дошки показників часто заповнюються з великим запізненням.

Комплексні бригади (їх п'ять) з водіїв і екскаваторників також нині діють погано. Немає в їхній роботі організованості. А все тому, що завдань їм чітко не окреслюють, не дбають про створення належних умов праці. Керівники автобази і розрізів кивають один на одного замість того, щоб спільними зусиллями краще організувати взаємодію механізаторів і транспортників.

Послабили увагу до змагання партійна і профспілкова організації автопідприємства.

В «Основних напрямах економічного і соціального розвитку СРСР на 1981—1985 роки і на період до 1990 року» наголошується, що необхідно всемірно розвивати ініціативу, діловитість, творчий пошук резервів і можливостей зростання виробництва, забезпечити високу організованість і виконавську дисципліну на кожній виробничій ділянці.

Автомобілісти у виправдання можуть сказати, що колектив автобази значно перевиконав план вантажоперевезень за 2 місяці. Дійсно, загальна цифра справна. Але якщо порівняти кількість перевезених вантажів з відповідним періодом минулого року, то вона зменшилася майже на 20 процентів. Хоч в автобазі не зменшилось ні машин, ні людей.

Рейдова бригада:
П. САМОСІЙ, Л. МЗРАШОВА — позаштатні кореспонденти, М. ТРУХАНОВ — кореспондент-організатор місцевого радіомовлення, В. КОЛЕСНИКОВ — кореспондент газети «Ленінський прапор».

ЛЕНІНСЬКИЙ ПРАПОР

3 стор. 27 березня 1981 р.

Централізація в дії

В кінці 1977 року відповідно до Постанови ЦК КПРС «Про підвищення ролі бібліотек в комуністичному вихованні трудящих і науково-технічному прогресі» створено Олександрійську централізовану бібліотечно-інформаційну систему, яка об'єднує 16 бібліотек промислових підприємств. Очолює систему міжспілкова бібліотека, що знаходиться в приміщенні Будинку культури шахти «Світлопільська».

За три роки роботи в умовах централізації відбулися приємні зміни: зросли функції довідково-інформаційної служби, якісно і кількісно збільшився книжковий фонд і значно розширилась сфера впливу бібліотек на всі категорії трудящих, поліпшилась якість проведення масових заходів.

Інтерес трудящих до книги помітно зростає. Цьому в значній мірі сприяє індивідуальна і масова робота з читачами. На базі бібліотеки шахткому вуглерозрізу «Верболозівський» створена школа передового досвіду по індивідуальній роботі з читачами.

Бібліотеки пропагують серед трудящих марксистсько-ленінську теоретичну спадщину, твори про життя і діяльність основоположників наукового комунізму. Проводяться Ленінські читання і уроки, теоретичні конференції, усні журнали на теми: «Ленінським шляхом», «Ідеї Леніна — наш вірний компас», «Зодчий нового світу». Надовго запам'ятається читачам тематичний вечір «По Іллічу свій крок звіряю», проведений бібліотекою місцевкому райенергоуправління.

До 35-річчя Перемоги над фашистською Німеччиною в бібліотеках були проведені уроки мужності, читацькі конференції, зустрічі з учасниками Великої Вітчизняної війни. Так, бібліотека шахткому вуглерозрізу «Верболозівський» організувала зустріч учнів СШ № 12 з ветеранами війни.

Велику увагу приділяють бібліотеки системи пропаганді праць Л. І. Брежнєва, зокрема, книг «Мала земля», «Відродження», «Цілина» та ін.

Велика увага приділяється вихованню у читачів комуністичного ставлення до праці, наданню допомоги в підвищенні професіональних знань, виробничої кваліфікації, пропаганді літератури з питань ефективності і якості роботи, соціалістичного змагання.

Бібліотечні працівники беруть активну участь у проведенні днів майстра, наставника, спеціаліста, робітника масових професій, влаштовують зустрічі з передовиками виробництва, ветеранами праці. Широко практикують читацькі конференції.

Профспілкові бібліотеки намагаються охопити книгою ширше коло трудящих, всебічно допомагати їм у підвищенні професіональної майстерності, в оволодінні передовим досвідом. На підприємствах, де немає стаціонарних бібліотек, в цехах, на дільницях відкрито бібліотеки - пересувки, пункти видачі літератури. Якщо до централізації діяло 14 пунктів, то зараз нараховується 41. Відповідно зросла і кількість читачів — з 12,8 тисячі до 19,7 тисячі чоловік.

Об'єднання профспілкових бібліотек значно розширило можливості кожної з них, забезпечило підвищення якості обслуговування трудящих на основі використання єдиного книжкового фонду, широкої інформації про нього.

Н. ГОНЧАРОВА,
старший методист міжспілкової бібліотеки.

Слідами неопублікованих листів

Інвалід Великої Вітчизняної війни І. Т. Терентьєв повідомив у редакцію, що в гастрономі № 1 відділу робітничого постачання продавці відмовились відпустити йому продукти поза чергою.

Заходи по цьому сигналу вживала завідуюча відділом торгівлі міськвиконкому М. М. Водько. Вона повідомила редакції, що за порушення порядку відпуску товарів інвалідам Великої Вітчизняної війни завідуючій гастрономом № 1 Л. Ю. Саломатіній адміністрацією відділу робітничого постачання оголошено догану.

Зухвалі „таксисти“

Кожного дня ось уже не один місяць їздять трактором Т-74 на роботу у другий відділок радгоспу цукрокомбінату і назад у село Лозоватку за 6 кіломентрів механізатори Борис Бершадський, Павло Капуста та Іван Залевський. Розгрузили у селі дороги, витоптують зелені насадження. Та й машина безтолку зношується. Чому мириться з таким станом керуючий відділком І. І. Анісімов?

В. ШЕРЕМЕТ.

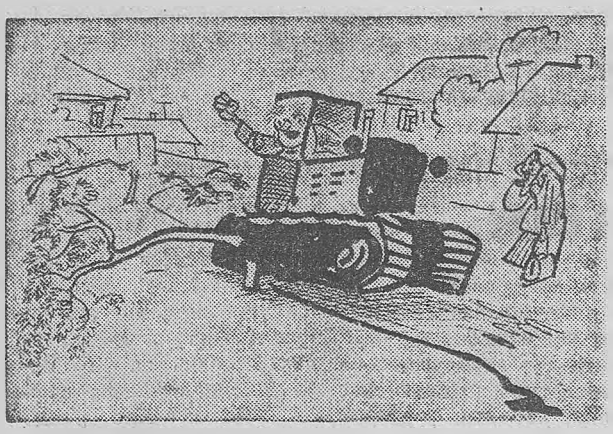

Павло, Борис та Іван
не таксисти.
У радгоспі на роботі —
трактористи.
Від села й до села
поспішають.
І на тракторі додому
вирушають.

Розмісили, розгрузили
всі дороги.
Та ні совісті, ні честі,
ні тривоги
Не відчули ці мандрівники зухвалі.
Невже їм дозволять
їздити й надалі?

А. ПЕТРОВ.

ПОВІДОМЛЕННЯ

У неділю, 29 березня, о 10 годині відбудеться заняття літературної групи при редакції газети «Ленінський прапор». Запрошуються автори-початківці.

На міжнародні теми

ПІД ЗНАКОМ КРИЗИ

Сесія Європейської ради співтовариств на рівні глав держав і урядів, яка проходить в Маастріхті (Голландія), яскраво демонструє наявність глибоких суперечностей у західноєвропейському «Спільному ринку». Французька газета «Котідьєн де Парі» навіть пише про «обстановку кризи» в ЄЕС, а англійська «Файненшл таймс» свідчить, що сесію оточує «похмурий песимізм».

Такий тон західноєвропейської преси пояснюється надзвичайно гострими незгодами, які існують у «Спільному ринку» щодо цілого ряду ключових проблем.

Як відомо, деякий час тому ФРН і Франція погодились на скорочення Англією її внеску в бюджет ЄЕС і відшкодування дефіциту, що утворився, розраховуючи на поступки Лондона в питаннях рибальства біля берегів Англії і в Атлантичному океані та підвищення закупівельних цін на сільськогосподарську продукцію в рамках «Спільного ринку». Однак, хоч відтоді минуло вже досить часу, уряд М. Тетчер не пішов назустріч своїм партнерам. У зв'язку з цим, як пишуть газети, канцлер ФРН Г. Шмідт не має наміру добирати вислови, обвинувачуючи Англію в «шахрайстві». За словами французької газети «Матен», Шмідт «хоче грюкнути кулаком по столу», заявивши, що ФРН збирається скоротити свій внесок у бюджет «Спільного ринку». Причому Бонн чекає в цьому питанні підтримки Парижа.

Незгоди між країнами — членами ЄЕС існують в питанні про те, чи подавати фінансову допомогу металургійній промисловості, яка переживає затяжну кризу.

Суперечності в «Спільному ринку», звичайно, явище не нове: вони зберігаються з моменту його утворення. Однак нинішній економічний спад у західноєвропейських країнах, інфляція, енергетична криза надали їм «особливої гостроти», оскільки кожна з країн «Спільного ринку» ще наполегливіше шукає виходу з труднощів, які створилися за рахунок інших. До цього треба додати й незгоди в політичних питаннях. Англія, наприклад, підтримує «жорсткий курс» Вашінгтона щодо соціалістичних країн, у той час як ФРН, Франція та інші країни «десятки» виступають за більш гнучку політику.

На сесії в Маастріхті, безумовно, робляться спроби досягти якогось компромісу, не доводячи справу до «вибуху». Однак, враховуючи масштаб незгод, західноєвропейські газети вважають, що не слід чекати від неї «великих рішень». Суперечності в «Спільному ринку» розгораються з новою силою.

І. АБЛАМОВ,
оглядач ТАРС.

Редактор
Х. СОКОЛОВСЬКИЙ.

ОЛЕКСАНДРІЙСЬКОМУ РАЙПОБУТКОМБІНАТУ
потрібні на роботу:
ЗАКРІЙНИКИ ОДЯГУ,
МАЙСТРИ ПО ПОШИТТЮ ОДЯГУ,
МАЙСТРИ ПО ПОШИТТЮ ВЗУТТЯ,
ШОФЕРИ,
ШТУКАТУРИ-МАЛЯРИ,
ЖЕРСТЯНИКИ,
ЕЛЕКТРИК,
МЕХАНІК (СЛЮСАР) по ремонту ШВЕЙНОГО ОБЛАДНАННЯ,
ТРАКТОРИСТ для розпилювання дров,
ХУДОЖНИК,
СТОЛЯР-ТЕСЛЯР,
СТОРОЖ-КОЧЕГАР.
За довідками звертатися у відділ кадрів на адресу: 317928, м. Олександрія, пр. Леніна 162-а.
ДИРЕКЦІЯ.

ОЛЕКСАНДРІЙСЬКА МІСЬКА РАДА ТОВАРИСТВА «АВТОМОТОЛЮБИТЕЛЬ УРСР»
оголошує набір на курси:
МОТОЦИКЛІСТІВ категорії «А» і ШОФЕРІВ категорії «В».
Адреса курсів: м. Олександрія, вул. Калініна, 77.
За довідками звертатися на адресу: 317900, м Олександрія, вул. 6-го Грудня, 49. Телефон 2-13-97.
МІСЬКА РАДА АВТОМОТОЛЮБИТЕЛІВ.

ОЛЕКСАНДРІЙСЬКИЙ ШВЕЙНИЙ ФАБРИЦІ
ПОТРІБНІ НА РОБОТУ:
ШВЕЇ-МОТОРИСТКИ,
УЧНІ ШВЕЙ-МОТОРИСТОК,
СЛЮСАРІ-РЕМОНТНИКИ по наладці швейних машин,
СЛЮСАРІ,
ПРИБИРАЛЬНИЦІ виробничих приміщень.
МАЛЯРИ-ШТУКАТУРИ,
ЕЛЕКТРОГАЗОЗВАРЮВАЛЬНИК,
ТЕСЛЯР.
АДМІНІСТРАЦІЯ.

ОЛЕКСАНДРІЙСЬКІЙ МІЖГОСПОДАРСЬКІЙ БУДІВЕЛЬНІЙ ОРГАНІЗАЦІЇ
потрібні на роботу:
ЗВАРЮВАЛЬНИКИ,
АВТОКРАНІВНИКИ,
МУЛЯРИ,
БЕТОННИКИ,
ШТУКАТУРИ,
САДЧИКИ ЦЕГЛИ,
ФОРМУВАЛЬНИКИ ЦЕГЛИ,
МОТОРИСТ,
ЕЛЕКТРИКИ.
Оплата праці відрядно-преміальна. Середній заробіток 180—200 крб. Проводиться доплата за роз їзний характер робіт. Робітники забезпечуються пільговим вугіллям, квартирами в порядку черги.
За довідками звертатися у відділ кадрів.
Їхати автобусами № 6 до зупинки «Міжгоспбуд», № 50 до зупинки «Насосна», № 11 до зупинки «Кінцева».
АДМІНІСТРАЦІЯ.

ДО УВАГИ ПЛАТНИКІВ
Перший строк сплати прибуткового податку з будівель і земельної ренти вже минув. Наступні строки 20 квітня і 20 травня.
Міськфінвідділ просить вчасно, а при можливості і достроково сплачувати нараховані податки на 1981 рік.
МІСЬКФІНВІДДІЛ.

ДО УВАГИ НАСЕЛЕННЯ МІСТА І РАЙОНУ
У неділю, 29 березня, універмаг «Жовтневий» працює з 9 до 16 години.
Запрошуємо відвідати наш магазин і придбати потрібні товари до весняно-літнього сезону.
ДИРЕКЦІЯ.

Дирекція і місцевком профспілки міжшкільного учбово-виробничого комбінату висловлюють глибоке співчуття вчительці Михайловій Вірі Дмитрівні з приводу смерті її батька
ДОЛЖЕНКА ВАСИЛЯ АНДРІЙОВИЧА

Колектив неврологічного відділення районної лікарні висловлює глибоке співчуття колишній медсестрі Никоновій Ірині Яківні з приводу смерті її чоловіка.
МИХАЙЛА ОЛЕКСАНДРОВИЧА.

Загублену паливно-розрахункову книжку за № 18878, видану Косівською сільрадою на ім'я Гореславець Дарії Іванівни, вважати недійсною.

«ЛЕНИНСКОЕ ЗНАМЯ» — орган Александрийских городского и районного комитетов Компартии Украины, городского и районного Советов народных депутатов Кировоградской области (выходит на украинском языке).

АДРЕСА РЕДАКЦІЇ: Індекс 317900, м. Олександрія, вул. Шевченка, 74.

ТЕЛЕФОНИ: редактора — 2-23-45, відділів: партійного життя — 2-24-33, промисловості — 2-36-63 сільського господарства —2-27-93, відповідального секретаря — 2-35-63, відділу листів — 2-01-43, приймальні — 2-22-32, бухгалтера — 2-27-93.

Олександрійська міська друкарня Кіровоградського облуправління у справах видавництв, поліграфії і книжкової торгівлі, м. Олександрія, вул. Шевченка, 81.
Індекс 62065. Спосіб друку високий. Телефони: 2-31-35, 2-34-70. Тираж 27850. Обсяг 1 друк. арк. Зам. № 2353.

ПРОЛЕТАРІ ВСІХ КРАЇН, ЄДНАЙТЕСЯ!

ГАЗЕТА НАГОРОДЖЕНА ПОЧЕСНОЮ ГРАМОТОЮ ПРЕЗИДІЇ ВЕРХОВНОЇ РАДИ УРСР

Ленінський ПРАПОР

ОРГАН ОЛЕКСАНДРІЙСЬКИХ МІСЬКОГО ТА РАЙОННОГО КОМІТЕТІВ КОМПАРТІЇ УКРАЇНИ, МІСЬКОЇ ТА РАЙОННОЇ РАД НАРОДНИХ ДЕПУТАТІВ КІРОВОГРАДСЬКОЇ ОБЛАСТІ

Березень
28
Субота
1981
№ 51 (9075)
Ціна 2 коп.
Газета виходить у вівторок, середу, п'ятницю, суботу.

ГАЗЕТА ВИДАЄТЬСЯ З 26 БЕРЕЗНЯ 1919 РОКУ

УВАГУ БЛАГОУСТРОЮ

ВИКОНКОМИ міської та районної Рад народних депутатів приділяють велику увагу благоустрою населених пунктів. Щороку складають заходи по упорядкуванню вулиць, парків та майданів. Шкода, що далеко не всі намічені заходи виконуються. Вина в цьому керівників ряду підприємств, колгоспів та радгоспів.

У минулому році, наприклад, намічалося провести капітальний ремонт на 20 відрізках вулиць нашого міста. Але немало таких ділянок залишилося невідремонтованими. Не все гаразд з обладнанням та ремонтом автобусних зупинок. Давно вже чекають люди благоустроєної автобусної зупинки по вулиці Червоного Козацтва біля дитячої лікарні. Заходами передбачалося її збудувати. Та цей пункт не виконано. Не споруджені також автобусні зупинки по проспектах Леніна, Будівельників та ін.

Чимало скарг надходить до редакції, у міськвиконком на те, що ввечері та вночі багато вулиць міста і селищ не освітлено. В минулому році виконано значний обсяг робіт по обладнанню та ремонту вуличних ліхтарів. Але не скрізь освітлено дорогу перехожим, не вистачає ліхтарів.

Не все гаразд з озелененням міста. Працівники контори зеленого господарства щороку висаджують тисячі дерев, та не забезпечують за ними належного догляду, а тому значна частина їх гине. Більше уваги слід приділяти вирощуванню квітів та квітучих чагарників на площах і вулицях.

До благоустрою міста залучаються підприємства та організації. Серйозну увагу приділяють виконанню заходів керівники заводу гірського воску, рудоремонтного заводу, автобази об'єднання «Олександріявугілля». Але є ще чимало підприємств, які вважають це питання другорядним, з року в рік не виконують намічених завдань по благоустрою. Не так давно з цього приводу на засіданні адмінкомісії слухали начальника будівельного управління № 3 тресту «Олександріяважбуд» О. П. Кузьменка, начальника монтажного управління Б. І. Коваленка, головного інженера будівельного управління № 5 тресту «Олександріяважбуд» І. М. Чернявського та деяких інших керівних працівників і висловили їм справедливі зауваження за невиконання завдань по благоустрою.

Певна робота проводиться по благоустрою сіл та селищ району. Оголошено змагання на кращий двір, зразкову вулицю. З кожним роком красивішає селище Привітівка. Тут заасфальтовано центральні вулиці, споруджено пам'ятник загиблим воїнам, упорядковано парк. За кошти організацій, які розташовані на території селищної Ради, споруджено дитсадок на 140 місць, прокладено 4,5 кілометра водопроводу. Чималий обсяг робіт планується виконати і в цьому році.

Оновлюється село Войнівка. Колгосп збудував дороги з твердим покриттям і підтримує їх в належному стані, майже всі будинки вкриті шифером. Але виконком сільської Ради народних депутатів мало дбає про наведення належного санітарного стану. Біля багатьох дворів прямо на вулиці лежать купи глини, піску та інших будівельних матеріалів.

Непривабливий вигляд мають і вулиці Попельнастого. Окремі мешканці висипають на них сміття.

Не слід забувати і про благоустрій виробничих об'єктів. У свій час на свинотоварному комплексі в колгоспі «Україна» було висаджено дерева, розбито квітники. Тваринницьке містечко мало привабливий вигляд. На жаль, це добре починання не знайшло поширення на інших фермах колгоспів району. Гірше того, і щасливці останнім часом мало уваги приділяють озелененню ферм, підтриманню там належного порядку.

Благоустрій населеного пункту — справа кожного мешканця. По-господарськи впорядковане подвір'я, чисто підметений тротуар, дбайливо доглянутий квітник біля подвір'я — все це свідчить про рівень культури мешканців, створює добрий настрій людям. Давайте зробимо все для того, щоб наше місто, селища і села були затишними, привабливими, охайними.

Сесія загальних зборів Академії наук

25 березня в Києві відбулася сесія загальних зборів Академії наук УРСР, на якій підбито підсумки діяльності Академії у 1980 році і десятій п'ятирічці та визначено завдання її установ на 1981 рік і одинадцяту п'ятирічку в світлі рішень XXVI з'їзду КПРС і XXVI з'їзду Компартії України.

З доповіддю виступив президент Академії наук УРСР, академік Б. Є. Патон.

Тепло зустрінутий присутніми, на зборах виступив член Політбюро ЦК КПРС, перший секретар ЦК Компартії України товариш В. В. Щербицький.

(РАТАУ).

Повним ходом

З першого дня польових робіт у колгоспі імені Калініна вийшли на закриття вологи в грунті п'ять агрегатів. І. І. Майгур, Л. Ф. Макаренко, П. С. Чудік та інші вже заборонували понад 500 гектарів ріллі.

Колектив першої тракторної бригади, яку очолює комуніст В. Ю. Галушка, почав сівбу. Механізатор М. Я. Китаєв у прифермівському полі посіяв на зелений корм для худоби перші 15 гектарів зернобобових сумішок.

В. А. Легкошерст та П. С. Китаєв вивели свої агрегати на оранку грунту. На їх рахунку понад 20 гектарів піднятої за перший день ріллі.

М. СНІЖКО,
колгоспниця.



Віктор Дмитрович **Скороход**, якого ви бачите на цьому знімку, працює на тракторі Т-74 в першій бригаді колгоспу «Червоний прапор». Він добре підготував закріплену за ним техніку до польових робіт і вже приступив до оранки грунту. З перших днів механізатор добивається високого змінного виробітку — виорює по 6—7 гектарів грунту.

Фото М. ПАЛЬЧИКА.

Указ Президії Верховної Ради СРСР

ПРО НАГОРОДЖЕННЯ ОРДЕНАМИ І МЕДАЛЯМИ СРСР РОБІТНИКІВ, ІНЖЕНЕРНО-ТЕХНІЧНИХ ПРАЦІВНИКІВ І СЛУЖБОВЦІВ ОБ'ЄДНАНЬ, ПІДПРИЄМСТВ ТА ОРГАНІЗАЦІЙ МІНІСТЕРСТВА ВУГІЛЬНОЇ ПРОМИСЛОВОСТІ СРСР

За дострокове виконання завдань десятої п'ятирічки і соціалістичних зобов'язань **нагородити:**

по місту Олександрії

ОРДЕНОМ ЛЕНІНА

Кузьменка Григорія Васильовича — начальника дільниці шахти «Верболозівська» виробничого об'єднання «Олександріявугілля».

ОРДЕНОМ ЖОВТНЕВОЇ РЕВОЛЮЦІЇ

Савчука Дмитра Трохимовича — машиніста екскаватора розрізу «Морозівський» виробничого об'єднання «Олександріявугілля».

Уитилова Олександра Максимовича — гірничого робітника очисного вибою шахти «Світлопільська» виробничого об'єднання «Олександріявугілля».

ОРДЕНОМ ТРУДОВОГО ЧЕРВОНОГО ПРАПОРА

Аззу Володимира Васильовича — машиніста локомотива розрізу «Морозівський» виробничого об'єднання «Олександріявугілля».

Варченка Анатолія Григоровича — електрослюсаря брикетної фабрики «Байдаківська» виробничого об'єднання «Олександріявугілля».

Іванченка Миколу Антоновича — машиніста бульдозера розрізу «Бандурівський» виробничого об'єднання «Олександріявугілля».

Карталиша Станіслава Івановича — гірничого робітника очисного вибою шахти «Верболозівська» виробничого об'єднання «Олександріявугілля».

Мележика Володимира Митрофановича — електрослюсаря брикетної фабрики «Димитровська» виробничого об'єднання «Олександріявугілля».

Прозвана Володимира Карповича — слюсаря Олександрійського рудоремонтного заводу виробничого об'єднання «Олександріявугілля».

Семенова Павла Даниловича — машиніста екскаватора розрізу «Верболозівський» виробничого об'єднання «Олександріявугілля».

Семенюка Павла Кириловича — водія автомобіля Олександрійської автобази виробничого об'єднання «Олександріявугілля».

Шкуренка Олександра Олексійовича — електрослюсаря шахти «Світлопільська» виробничого об'єднання «Олександріявугілля».

ОРДЕНОМ ДРУЖБИ НАРОДІВ

Жарикова Віктора Івановича — секретаря парткому шахти «Верболозівська» виробничого об'єднання «Олександріявугілля».

Замкового Володимира Кузьмовича — машиніста екскаватора розрізу «Бандурівський» виробничого об'єднання «Олександріявугілля».

Качанова Єгора Андрійовича — заступника начальника цеху Олександрійської теплоелектроцентралі № 3 виробничого об'єднання «Олександріявугілля».

(Продовження на 3-й стор.).

Рейд Тривожний спокій

Пригріло сонце. Швидко підсихає грунт. На люцерновому полі третього відділку колгоспу «Перемога» вже час би долотувати грунт і підсіяти траву. Поруч з фермою рілля проситься під борону. Та агрегатів у полі не видно.

Не відчутно справжнього весняного напруження і в польовому стані. Тут на площадках кілька культиваторів стоять без робочих органів.

— Їх не довго поставити, — говорить бригадир механізаторів М. О. Тараненко.

Недовго. Але це треба було зробити заздалегідь, а також відрегулювати. У бригаді планують вносити в грунт гербіциди на 110 гектарах. Але обприскувач ОВТ-1А досі не відремонтований.

Не все ладно і з підготовкою тракторів. Досі ще несправні п'ять машин, з яких три гусеничні. Головний інженер колгоспу В. І. Петренко байдуже ставиться до ефективного використання техніки. Відсутні графіки постановки тракторів на ремонт, проведення техдоглядів.

Серед польового стана стоять трактори Т-150К та Т-54С, які без господарів. А керівники та спеціалісти взимку не подбали про підготовку кадрів механізаторів.

У відділку 750 гектарів весноораних. Можна вже орати, та з цим не поспішають. Дивує, що робочим планом, який затвердило правління колгоспу, передбачено розпочати оранку тільки в третій декаді квітня.

Не приділяють у відділку уваги й овочівництву. Городники виростили розсаду. А площа під овочі не угноєна, досі не виорана.

Партійна організація колгоспу, секретарем якої М. С. Герман, не приділяє уваги масово - політичній та організаторській роботі серед хліборобів. У тракторній бригаді чемає жодного заклика. Червоний куток не обладнано. Тут не побачиш ні соцзобов'язань, ні дошки показників, ні заходів морального та матеріального зацікавлення людей.

Ніби й не чекали весни в колгоспі «Перемога». Панує дивний спокій.

Г. ДЯЧЕНКО — бригадир городників,
М. ТРУХАНОВ,
Г. АДАМОВ — працівники редакції.

НАРОДНИЙ КОНТРОЛЬ ДІЄ

Пости працюють

Зимівля громадської худоби — відповідальна робота на кожній фермі. Не стоять осторонь цього і народні контролери колгоспу імені Фрунзе. Вони повели рішучу боротьбу за економне і бережливе використання наявних кормів. Діють нині на фермах п'ять тимчасових постів народного контролю.

Найбільше кормів для громадської худоби було закладено в другому відділку. Звідси їх завозять і на інші ферми. Часом беруть соковитих кормів значно більше, ніж передбачено раціоном. Бюро групи народного контролю затвердило керівником тимчасового поста комуніста Г. І. Попова. Він трактором вантажить силос на транспорт. Контролер слідкує за тим, щоб не розкидали та не притоптували корму, щоб худоба одержувала його згідно раціону. Тут уже більше місяця не допускається перевитрат силосу.

Члени поста народного контролю Г. Я. Демченко та І. В. Бевз стежать за ходом підготовки кормів до згодовування.

О. А. Фірс очолює четверту молочнотоварну ферму і керує постом народного контролю. Дозорці постійно стежать, щоб тварини одержували корми вчасно і згідно раціону. Тут не допускають їх псування, марнотратства. Раціональне використання кормів дало змогу підвищити продуктивність дійного стада. По фермі денний надій нині становить майже 6 кілограмів молока від кожної корови.

Та поряд з цим у колгоспі є й недоліки в збереженні та використанні кормів. Дозорці виявили, що на фермі, де завідуючим М. С. Дерун, багато розкидано по подвір'ю соломи.

На пропозицію дозорців правління колгоспу своєчасно вжило відповідних заходів. Воно зобов'язало М. С. Дерун усунути виявлені недоліки у використанні грубих кормів.

Народні контролери беруть участь і в проведенні підсумків роботи тваринників, аналізують хід витрачання кормів.

О. ШАПОВАЛОВ,
голова загальноколгоспної групи народного контролю.

Особистим прикладом

На четвертій тваринницькій фермі колгоспу «Заповіт Леніна» створено тимчасовий пост народного контролю. Члени його не тільки проводять різні перевірки, а особистим прикладом задають тон у соціалістичному змаганні.

Ретельно стежать за підготовкою і ефективним використанням кормів дозорці Любов Яківна Тарасенко та Георгій Миколайович Стець. Вони завжди вчасно і згідно раціону годують корів. В ці дні Л. Я. Тарасенко та Г. М. Стець від кожної корови одержують більше як по відру молока.

І. УМАНЕЦЬ,
голова групи народного контролю колгоспу.

Активно втручаються народні дозорці колгоспу «Ленінським шляхом» в усі сфери виробництва. Вони перевіряють якість підготовки і ефективність використання кормів, стан підготовки техніки до весни.

На знімку: оператор кормоцеху М. І. ВЕРНИГОРА, голова групи народного контролю колгоспу В. В. ПИЛИПЕНКО та контролер А. Т. СЕРГІЄНКО перевіряють якість підготовки кормів до згодовування.

Фото І. ГРИНІНА.

За врожай в одвіті всі

XXVI з'їзд партії намітив грандіозну програму по дальшому розвитку сільського господарства, поставив перед трудівниками села завдання різко збільшити виробництво зерна, цукрових буряків та іншої продукції. Центральною фігурою в боротьбі за перетворення в життя накреслень Всесоюзного форуму комуністів є сільські механізатори. Це добре розуміють колективи тракторних бригад колгоспу «Прапор комунізму». Багато зусиль докладають, щоб побойовому зустріти першу весну одинадцятої п'ятирічки.

Добре організували механізатори підготовку грунтообробної техніки та сівалок до роботи. Проведено пробний виїзд у поле. У підготовці техніки до польових робіт першість веде колектив другої тракторної бригади, яку очолює комуніст М. В. Лапко. Цей колектив уже приступив до ремонту зернозбиральних комбайнів.

Поряд з цим степовики підвищують свої знання. Щосуботи проводяться заняття. Механізатори опановують нову техніку, яку придбав колгосп, вивчають індустріальну технологію вирощування кукурудзи та цукрових буряків. Та все ж заспокоюватись рано. Перевірка, яку провели народні дозорці, показала, що в колгоспі не все гаразд з ремонтом тракторів. П'ять машин досі знаходяться в спецмайстернях сільгосптехніки.

Вже давно господарство відправило два трактори Т-74 в райоб'єднання сільгосптехніки, але з ремонту їх досі не одержано. Два трактори Т-40 колгосп відправив через обмінний пункт в Глинське відділення сільгосптехніки, та коли вони будуть відремонтовані не відомо.

Боротьба за врожай-81 — справа не лише сільських механізаторів. У одвіті за це також ремонтники райсільгосптехніки. Ми висловлюємо впевненість, що дозорці цього підприємства вживуть заходів, щоб прискорити підготовку і відправку в колгоспи тракторів.

О. ВОЙТЕНКО,
голова групи народного контролю колгоспу «Прапор комунізму».

У районному комітеті народного контролю

До відповідальності

На засіданні районний комітет народного контролю розглянув наслідки перевірки фактів безгосподарності і марнотратства, допущені в колгоспі імені Кірова під час зберігання зерна на току. Голова правління О. К. Грозан, головний агроном А. І. Корнієнко, керуючий відділком А. Є. Чернишенко не вжили заходів, щоб прибрати з току зерно. Тут лишилось 80 тонн кукурудзи і 30 тонн неочищеного насіння соняшнику.

Під час перевірки органами народного контролю було організовано перебирання кукурудзи і врятовано її від псування. А насіння соняшнику майже 30 центнерів зіпсувалося від вологості. Колгоспу нанесено збитку на суму 1850 карбованців. Завідуючий током Г. В. Подуст на початку року залишив роботу. Кукурудзу та насіння нікому не передав, за допущену безгосподарність покарання не поніс.

З метою часткового відшкодування збитку районний комітет народного контролю своєю постановою провів грошові нарахування на голову правління О. К. Грозана в сумі 210 карбованців, головного агронома А. І. Корнієнка — 180 і керуючого відділком А. Є. Чернишенка — 140 карбованців.

Правлінню колгоспу запропоновано колишнього завідуючого током Г. В. Подуста притягнути до матеріальної відповідальності.



В похід за економію

Колектив робітників цукрозаводу дбає про створення умов для ритмічної роботи в новому сезоні. В цьому напрямі працюють і 66 народних дозорців, які об'єднані в загальнозаводську, три цехові групи і два пости. Очолює їх ентузіаст контрольної роботи М. І. Гонтар. Багато дозорців не тільки активісти громадської роботи, а й раціоналізатори, передовики виробництва.

Контролери цукрозаводу беруть участь в республіканському огляді використання резервів економії і бережливості матеріальних ресурсів. За минулий та два місяці цього року вони провели шість рейдів-перевірок використання матеріалів та енергії. За цей час вони подали вісім рацпропозицій, впровадження яких дало змогу досягти за рік економії 25 тисяч карбованців.

Дозорці Б. Г. Думановський, В. П. Присяжнюк та В. І. Береза, перевіряючи використання коксу для випалювання вапна, виявили, що паливо не повністю згорає, у відходи багато йде каменю-вапняка. Це питання обговорювалось на бюро групи. Контролери запропонували переглянути дозування завантаження печей. Як наслідок, минулого сезону цукроваріння було заощаджено 13 тонн коксу і 500 тонн вапняка на суму 2782 карбованці.

Активна діяльність дозорців цукрозаводу допомогла колективу за минулий рік зекономити 350 тисяч кіловат-годин електроенергії. За два місяці цього року заощаджено 67 тисяч кіловат-годин електроенергії та ін.

Значну увагу питанням раціонального і бережливого використання паливно - енергетичних ресурсів приділяють групи народного контролю райсільгосптехніки, колгоспів «Прогрес» та «Ленінським шляхом», де головами груп А. С. Бурлаков, Л. М. Капуста, В. В. Пилипенко.

Тим часом дозорці колгоспів імені Калініна, «Заповіт Леніна», яких очолюють Г. А. Сорока та І. І. Уманець мало приділяють уваги боротьбі за економію і бережливість. І не дивно, що тут тільки за два місяці цього року перевитратили відповідно 334 тисячі та 58,2 тисячі кіловат - годин електроенергії.

У відповідь на рішення XXVI з'їзду КПРС народні дозорці зобов'язані посилити контроль на всіх ділянках.

В. СИБІРЦЕВ,
завідуючий позаштатним відділом промисловості, будівництва і транспорту районного комітету народного контролю.

Турбота про техніку

В складних умовах довелося минулої осені проводити механізаторам району польові роботи — збирати урожай пізніх культур, орати грунт. Одночасно треба було готувати техніку до весняних робіт. Велике сумління проявили колективи тракторних бригад колгоспів «Червоний прапор», імені Калініна, «Заповіт Леніна», «Прапор комунізму» та ряду інших. Як наслідок, тут готові зустріти весну-81 у всеозброєнні.

Але в окремих господарствах досі не завершили ремонту грунтообробних і посівних машин, мають низьку готовність тракторів.

У колгоспі імені Петровського готові до роботи в полі лише трохи більше половини тракторів. Тут досі не полагоджено шість культиваторів. Аналогічне становище і в колгоспі імені Свердлова, радгоспі «Укрокомбінату.

Щорічно кожне господарство одержує через райсільгосптехніку майже на сто тисяч карбованців нової техніки. Механізатори покладають на неї надію. Однак не завжди нові машини можна відразу після їх одержання включити в роботу.

Працівники райсільгосптехніки зобов'язані забезпечувати комплектність нової техніки, а окремі машини повинні, збирати і обкатувати. Проте служба, яку очолює В. В. Воробйов, не виконує покладених на неї обов'язків.

Значну частину нової техніки райсільгосптехніка постачає не комплектною. Через це механізаторам доводиться багато витрачати часу на усунення дефектів. Прикро, що головні інженери господарств та бригадири тракторних бригад безвідповідально ставляться до прийому нової техніки. Саме з цих причин в окремих господарствах деякі машини не використовуються. По року і більше лежать неукомплектовані плуги, зчепки, лущильники у колгоспах імені Шевченка, імені Володимира Ульянова, імені Калініна, «Перемога».

Уже в нинішньому році колгоспам постачено більше 20 різних неукомплектованих машин, з яких близько десяти колгоспу імені Калініна. Культиватори завозять чомусь без коліс, тракторні причепи без електрообладнання.

Можна сказати, що постачальники з райсільгосптехніки працюють за принципом: «Що одержали, те й веземо». А тим часом вони повинні висувати до заводів, які випускають неукомплектовану техніку, претензії.

Нерідко машини псуються під час транспортування та розвантаження. Так, цього року колгоспу імені Калініна завезено з райсільгосптехніки неукомплектований і виведений з ладу пристрій ППК-4 для збирання кукурудзи, колгоспу імені Кірова — деформований буряконавантажувач.

Спеціалісти, народні контролери колгоспів, радгоспів та райсільгосптехніки покликані поставити надійний заслін на шляху постачання несправної і невкомплектованої техніки.

А. КРІВЕЦЬ,
завідуючий позаштатним сільгоспвідділом районного комітету народного контролю.

Соціалістичні зобов'язання

трудящих міста Олександрії на 1981 рік

Трудові колективи міста Олександрії, включившись у соціалістичне змагання за підвищення ефективності виробництва і якості роботи, натхненні історичними рішеннями XXVI з'їзду КПРС прагнуть ознаменувати перший рік одинадцятої п'ятирічки новими успіхами в праці.

Розвиваючи змагання під девізом: «Працювати без відстаючих», трудящі міста беруть на 1981 рік такі соціалістичні зобов'язання:

ПРОМИСЛОВІСТЬ

На основі дальшого впровадження досягнень наукового технічного прогресу, раціонального використання резервів виробництва, підвищення рівня механізації і автоматизації трудомістких процесів, економного витрачання матеріальних і енергетичних ресурсів, трудові колективи міста намічають виконати план по реалізації продукції 29 грудня, додатково до завдання реалізувати виробів на 1,7 мільйона карбованців.

Понад річний план видобути 14 тисяч тонн вугілля, виробити 6 тисяч тонн брикетів, 1,5 тисячі тонн вуглелужних реагентів, 5 мільйонів кіловат-годин електроенергії, на 1,1 мільйона карбованців продукції машино- і апаратобудування, на 400 тисяч карбованців товарів народного споживання та інше.

Забезпечити ріст обсягу промислового виробництва на 9,9 процента, реалізації продукції — на 9,7 процента, продуктивності праці — на 0,5 процента проти завдання.

Протягом року подати до атестації на державний Знак якості 11 видів виробів і довести загальну кількість виробів з почесним п'ятикутником до 49 видів.

Від впровадження у виробництво винаходів і раціоналізаторських пропозицій одержати економічний ефект в сумі 1 мільйон 695 тисяч карбованців.

Колективи підприємств виробничого об'єднання «Олександріявугілля» передбачили реалізувати додатково до річного плану продукції на 230 тисяч карбованців, підвищити продуктивність праці проти завдання на 0,1 процента, довести середньодобове навантаження на очисний вибій до 770 тонн вугілля, знизити зольність палива проти норми на 0,1 процента, мати дві лави з навантаженням 1000 тонн палива на добу, три швидкісних прохідницькі бригади і шість високопродуктивних екскаваторних бригад.

За рахунок посилення режиму економії на кожній виробничій ділянці заощадити 24,4 мільйона кіловат-годин електроенергії, 1118 тонн умовного палива, 340 тонн чорних металів.

КАПІТАЛЬНЕ БУДІВНИЦТВО

На основі дальшого удосконалення будівництва, широкого впровадження передового досвіду і бригадного підряду, підвищення рівня механізації будівельно-монтажних робіт, ефективного використання капітальних вкладень, завершити річний план підрядних робіт 30 грудня, додатково виконати їх на 90 тисяч карбованців.

Здати в дію школу на 1568 учнів, банний комбінат.

Підвищити продуктивність праці на 0,1 процента проти плану, знизити собівартість будівельно-монтажних робіт на 0,1 процента. Поліпшити якість роботи і здавати об'єкти з оцінкою не нижче «добре».

Розвиваючи почин колективу будівельників тресту «Кіровоградміськбуд» про введення житла тільки у визначені строки та достроково, забезпечити на об'єктах роботу бригад таким чином, щоб не було відстаючих, завдяки цьому до кінця року ввести в дію будинки загальною площею 45 тисяч квадратних метрів.

Забезпечити введення в експлуатацію пускових комплексів на заводах електромеханічному та підйомно-транспортного устаткування.

ТРАНСПОРТ І ЗВ'ЯЗОК

Завдяки впровадженню механізації вантажно-розвантажувальних робіт нової техніки і технології, підвищенню культури обслуговування населення план вантажо- і пасажироперевезень виконати 30 грудня, додатково перевезти 140 тисяч тонн народногосподарських вантажів на 100 тисяч пасажирів.

Скоротити простої рухомого складу під вантажними операціями, чітко виконувати договірні зобов'язання всіма учасниками транспортного процесу і завершити річний план вантажних робіт 30 грудня.

Постійно підвищувати якість обслуговування пасажирів автотранспортом, добитися звання «Маршрут зразкового обслуговування» на маршруті «Кільцевий», підтвердити і добитися присвоєння символу «Гарантую зразкове обслуговування» 140 водіям автобусів.

Додатково до річного завдання приєднати до радіомережі 2 тисячі радіоточок і до телефонної мережі 800 абонентних номерів.

Забезпечувати вчасну доставку газет і журналів всім передплатникам, а також листів, переказів та інших видів послуг населенню.

ТОРГІВЛЯ, ПОБУТ, КОМУНАЛЬНЕ ГОСПОДАРСТВО

Річний план товарообороту виконати 30 грудня, реалізувати населенню додатково товарів на суму 370 тисяч карбованців.

Постійно вивчати запити населення, забезпечити в торговельній мережі наявність товарів, які користуються підвищеним попитом. З цією метою включити в товарооборот з децентралізованих джерел товарів на 3,7 мільйона карбованців.

Охопити підземним харчуванням на шахтах 1150 робітників. Розширити для населення надання додаткових послуг.

Понад план надати побутових послуг на 22 тисячі карбованців.

Завдання по комунальному обслуговуванню виконати 28 грудня. Капітально відремонтувати і реконструювати 37 тисяч квадратних метрів доріг, збудувати 14 кілометрів електроліній зовнішнього освітлення, поліпшити забезпечення споживачів газом.

НАРОДНА ОСВІТА, КУЛЬТУРА, ОХОРОНА ЗДОРОВ'Я

Постійно вдосконалювати навчально-виховний процес. Обладнати в школах міста 30 спецкабінетів. Охопити навчанням в групах подовженого дня 48,6 процента учнів 1—8 класів. Охопити гарячим харчуванням і безкоштовним забезпеченням підручниками всіх учнів 1—7 класів.

Забезпечити бібліотечним обслуговуванням 81 процент дорослого населення і збільшити книговидачу за рік на 765 тисяч примірників. Обслужити демонструванням кінофільмів понад план 200 тисяч глядачів.

Поліпшити лікувально - профілактичну роботу, добитися зниження захворювань населення. Ввести в дію корпус психіатричної лікарні.

Підготувати 12,6 тисячі значкістів ГПО та 10,8 тисячі спортсменів - розрядників, охопити спортом 30380 чоловік.

ШЕФСЬКА ДОПОМОГА СЕЛУ

Трудові колективи міста намічають подавати шефську допомогу колгоспам і радгоспам по механізації процесів у тваринництві монтажу систем зрошення, ремонту техніки, обробітку грунту, догляду і збиранню врожаю — всього на суму 462 тисячі карбованців.

Систематично надавати допомогу трудівникам села в проведенні культурно-масової і політико-виховної роботи.

Трудящі міста докладуть максимум старань для успішного перетворення в життя рішень XXVI з'їзду КПРС.

Соціалістичні зобов'язання обговорені і прийняті в колективах підприємств, організацій і установ міста.

Указ Президії Верховної Ради СРСР

ПРО НАГОРОДЖЕННЯ ОРДЕНАМИ І МЕДАЛЯМИ СРСР РОБІТНИКІВ, ІНЖЕНЕРНО-ТЕХНІЧНИХ ПРАЦІВНИКІВ І СЛУЖБОВЦІВ ОБ'ЄДНАНЬ, ПІДПРИЄМСТВ ТА ОРГАНІЗАЦІЙ МІНІСТЕРСТВА ВУГІЛЬНОЇ ПРОМИСЛОВОСТІ СРСР

(Продовження. Початок на 1-й стор.)

ОРДЕНОМ «ЗНАК ПОШАНИ»

Бабиченка Степана Івановича — старшого машиніста Олександрійської теплоелектроцентралі № 1—2 виробничого об'єднання «Олександріявугілля».

Баленка Миколу Федоровича — машиніста екскаватора розрізу «Бандурівський» виробничого об'єднання «Олександріявугілля».

Борисенка Василя Івановича — головного технолога виробничого об'єднання «Олександріявугілля».

Гайдаря Миколу Андрійовича — машиніста екскаватора розрізу «Вербо-лозівський» виробничого об'єднання «Олександріявугілля».

Головка Владислава Федоровича — токаря Олександрійського рудоремонтного заводу виробничого об'єднання «Олександріявугілля».

Дзенцеловського Анатолія Станіславовича — директора шахти «Вербо-лозівська» виробничого об'єднання «Олександріявугілля».

Кірсанова Дмитра Федоровича — машиніста гірничих виймальних машин шахти «Світлопільська» виробничого об'єднання «Олександріявугілля».

Куроп'ятника Віталія Карповича — директора Олександрійського рудоремонтного заводу виробничого об'єднання «Олександріявугілля».

Логвина Геннадія Макаровича — начальника дільниці розрізу «Морозівський» виробничого об'єднання «Олександріявугілля».

Макаревича Іллю Миколайовича — гірничого робітника очисного вибою шахти «Світлопільська» виробничого об'єднання «Олександріявугілля».

Мороз Ларису Миколаївну — машиніста сушильних установок брикетної фабрики «Димитровська» виробничого об'єднання «Олександріявугілля».

Оришича Миколу Леонідовича — машиніста екскаватора шахтобудівного управління № 1 виробничого об'єднання «Олександріявугілля».

Самохвала Валентина Павловича — машиніста сушильних установок брикетної фабрики «Байдаківська» виробничого об'єднання «Олександріявугілля».

Чорного Павла Григоровича — слюсаря Олександрійського рудоремонтного заводу виробничого об'єднання «Олександріявугілля».

Швеця Анатолія Івановича — машиніста бульдозера розрізу «Вербо-лозівський» виробничого об'єднання «Олександріявугілля».

ОРДЕНОМ ТРУДОВОЇ СЛАВИ II СТУПЕНЯ

Прохоренка Віктора Архиповича — прохідника шахти «Світлопільська» виробничого об'єднання «Олександріявугілля».

(Далі буде).

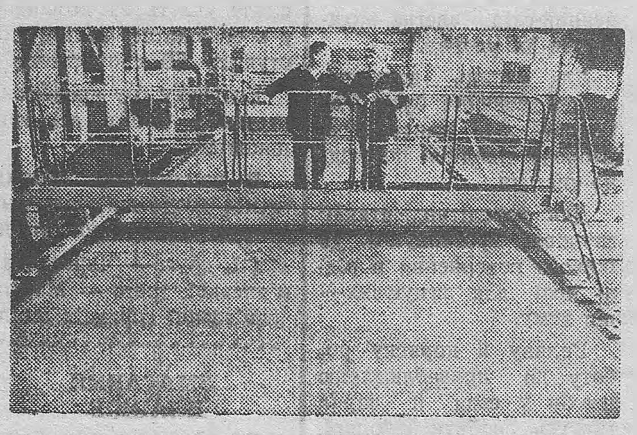

Волинська область. Чудовий старт у новій п'ятирічці взяв колектив Луцького картонно - руберoїдного заводу. Тут додатково до плану випущено тисячі квадратних метрів м'якої покрівлі, необхідної новобудовам країни. Цього досягнуто, насамперед, завдяки високому рівню механізації виробництва.

На знімку: в цеху по виготовленню покрівельного картону.

В атмосфері нетерпимості

Виробничі показники колективу теплоелектроцентралі № 1—2 і в минулому, і на початку 1981 року непогані. 3 місяця в місяць енергетики перевиконують державні плани по виробництву електроенергії і тепла.

Чіткий ритм забезпечує успіх роботи всіх дільниць підприємства. В колективі створено атмосферу нетерпимості навколо порушників виробничої дисципліни і громадського порядку.

З червня 1980 року на теплоелектроцентралі № 1—2 працює рада профілактики правопорушень. За 9 місяців її існування було обговорено поведінку 29 порушників. Жодне порушення не залишилося поза увагою.

До п'яниць та прогульників застосовуються заходи адміністративного впливу, матеріального покарання. Порушники позбавляються місячної винагороди, тринадцятої зарплати, переводяться на нижче оплачувану роботу. Їм обмежено видачу профспілкових путівок. Отже, є над чим поміркувати людям, схильним до правопорушень.

Велике значення має вміло організоване соціалістичне змагання. Коли робітник бачить, що праця його належно оцінена, що колектив цеху, де він працює, йде в числі передових, тоді у нього з'являється бажання працювати ще краще.

На теплоелектроцентралі визначено, хто з ким змагається. Наприклад, колектив котло-турбінного цеху змагається з трудівниками котельного цеху, електроцех № 1 з електроцехом № 2, паливо-транспортний цех з турбінним цехом.

Всі ці заходи сприяють тому, що в колективі панує атмосфера, необхідна для успішного виконання поставлених завдань.

М. ПАНИЧ,
секретар парторганізації.

ЛЕНІНСЬКИЙ ПРАПОР
3 стор. 28 березня 1981 р.

Суботня СТОРІНКА

Подарунок малятам

У березні в Південному мікрорайоні міста почав працювати новий дитячий комбінат «Сонячний». Це найбільший дошкільний заклад у нашому місті. Розрахований він на 320 вихованців.

Відкриття його проходило в урочистій обстановці. Після робочого дня на просторому подвір'ї зібралися працівники Олександрійського електромеханічного заводу, діти яких виховуватимуться в садку. Голова завкому профспілки І. А. Гончаров відкрив мітинг. На мітингу виступили голова виконкому міської Ради народних депутатів В. М. Саєнко, директор електромеханічного заводу В. Ф. Жуганов.

Потім дошкільнята піднесли хліб-сіль на вишиваному рушнику завідуючій ясламисадком Т. П. Кисельовій. Другий секретар міськкому Компартії України С. А. Балаянц перерізає червону стрічку, і новий дитячий комбінат гостинно розчиняє двері перед вихованцями та учасниками мітингу. Як гарно оформлені кімнати, спальні, роздягальні, музичний зал! Кожна кімната не схожа на сусідню. Навіть східці, що ведуть з першого поверху на другий, прикрашені намальованими ромашками, гілочками горобини, полуницями. Кожна група має свою назву: «АБВГДейка», «Чомучка», «Лісова казка», «Посмішка», «Ромашка»...

Активну участь в естетичному оформлені приміщення взяли працівники дитсадка методисти Н. С. Безверха і Л. О. Брюховецька, вихователі М. А. Ананьєва, В. І. Гуліда, О. І. Орловська, музичний керівник Л. М. Литвиненко, старша медсестра Н. В. Саннікова, комірниця Н. А. Белоградова.



В день відкриття нового дитячого комбінату вихованці дитсадка № 33 електромеханічного заводу влаштували для гостей цікавий концерт.

В. ГОЛУБ,
методист дитсадка № 33.

На знімку: під час концерту.

Збулася моя мрія

В минулому році я став студентом Одеського медичного інституту. Залишилися позаду хвилювання, вступні екзамени, вже закінчилася перша екзаменаційна сесія. Почалися мої перші студентські канікули. Ще змалку я мріяв про професію лікаря і робив все, щоб мрія збулася.

Одеський медичний інститут — один з найстаріших інститутів країни. Ідея його створення належить видатному хірургу Миколі Івановичу Пирогову, чиє ім'я носить заклад. Саме М. Пирогову належать слова: «Той, хто вибрав професію лікаря, повинен дати клятву, що буде вірно служити своєму народу».

В Одеському медичному інституті в різний час працювали видатні вчені В. В. Підвисоцький, М. К. Лисенков, Б. П. Вериго, Л. А. Тарасевич, М. Ф. Гамалея, Д. К. Заболотний, О. О. Богомолець.

Вагомий внесок у вітчизняну і світову науку вніс академік В. П. Філатов, який багато років працював у інституті.

Комсомольська організація вузу налічує в своїх рядах понад 4000 членів.

Активно працює студентське наукове товариство, в якому починали наукову роботу багато теперішніх викладачів. В інституті є все для навчання і для змістовного відпочинку — студентський театр, кіностудія, клуб поезії, туристський клуб, спортивні секції.

Школою трудового виховання стали студентські будівельні загони.

Інститут має 6 гуртожитків, спортивний табір.

Збулася моя мрія, я щасливий, що навчаюся в такому вузі.

К. ПИЛИПЕНКО,
студент 1-го курсу Одеського медичного інституту.

Коротко

Два роки тому я закінчила Лозоватську восьмирічну школу. Але завжди приходжу сюди як додому. Подобаються мені вечори, що тут проводяться. Ось і недавно я побувала на вечорах «Вчимося у партії, у її синів» та «Ніхто не забутий, ніщо не забуто». В гості до учнів прийшли комуністи, учасники Великої Вітчизняної війни Г. З. Капуста і Ф. С. Буц, а також колишній воїн М. В. Авраменко. Цікаві розповіді захопили дітей. Учасники художньої самодіяльності школи подарували гостям цікавий концерт.

С. ВЕЛИКА.

* * *

В 1924 році Пленум ЦК комсомолу прийняв рішення перейменувати дитячі комуністичні групи імені Спартака в дитячі комуністичні групи юних піонерів імені В. І. Леніна.

Цій знаменній даті був присвячений піонерський збір дружини імені Павлика Морозова восьмирічної школи № 11.

На зборі жовтенят третіх класів прийнято в піонери. В гості до юних ленінців прибули вожатий 30-х років І. К. Вінецький і працівник музею Г. І. Ліщинський. Вони розповіли про історію піонерської організації міста, про великі діла піонерії тих років, про їх вклад в справу побудови соціалізму в нашій країні.

І. К. Вінецького та Г. І. Ліщинського було прийнято в почесні піонери.

В. МИРНА,
старша піонервожата.

Зустрічаймо птахів

Прийшла весна. З теплих країв повертаються наші пернаті друзі. Щоб у лісах, садах і парках їм добре жилося, треба їх охороняти. Адже трапляються випадки, коли хлопчаки стріляють у пташок з рогаток, руйнують їх гнізда. Дехто займається колекціонуванням пташиних яєць. А гніздо, з якого взято хоча б одне яйце, господарі залишають назавжди.

Птахи не тільки прикрашають навколишній ландшафт та чарують нас своїм співом, вони оберігають сади, парки, поля, луки, городи від шкідників. Найбільшу користь людині приносять синиці, шпаки, щиглики, дятли, зозулі. Так, синиця в період вигодовування пташенят приносять до гнізда корм близько 400 разів на день, а шпак — 200 разів.

Якщо у вашому садку у штучних гніздівлях поселяться синиці, значить менше буде червивих яблук, груш, слив, бо ці птахи добре вибирають з-під кори дерев личинки шкідливих комах. Найкращий будівельний матеріал для синичників: дуплянок — дошки або обапіл товщиною в 2—3 сантиметри. Фанера для цього непридатна.

Дошки треба добре підігнати, щоб не було щілин. Встановлювати шпаківні та дуплянки слід льотком на схід або південний-схід, злегка нахиливши їх уперед.

Для синиць величина льотка повинна бути діаметром 3,5 сантиметра. Щороку гніздівлі необхідно чистити.

Для перелітних птахів гніздівлі розвішують до їхнього повернення в рідні краї, для зимуючих — під зиму.

Велику й корисну роботу по приваблюванню птахів у сади й парки можуть зробити школярі. В кожній школі слід провести свято зустрічі птахів. І хай на ньому прозвучать добрі слова про дбайливе ставлення до навколишньої природи, й, зокрема, до наших пернатих друзів.

М. ФОМУШКІН,
директор станції юних натуралістів.

Вдячні за увагу

Нещодавно мені і моїм колегам, вчителям-пенсіонерам середньої школи № 6, було вручено медалі «Ветеран праці». Нагороди вручив директор школи І. П. Гавриленко. Вчителі підготували для нас цікавий концерт.

Ми вдячні керівникам школи та педагогам за увагу до пенсіонерів.

А. ФАРАФОНОВА,
вчителька-пенсіонерка.

СПОРТ ★ СПОРТ ★ СПОРТ

Спартакіада стартувала

В Червоній Кам'янці відбулося урочисте відкриття районної спартакіади «Юність» серед дітей та підлітків за місцем проживання.

Першим видом змагання були шашки. В них взяла участь 21 команда, а в особистому заліку виступило 50 спортсменів.

Впевнену гру продемонстрували майже всі юні шашкісти.

В командному заліку перше місце вибороли юні спортсмени Протопопівської, друге — Червонокам'янської, третє — Мартоіванівської середніх шкіл.

Серед восьмирічних шкіл призові місця відповідно зайняли команди Піщанобрідської, Новопразької № 2 та Цукрозаводської шкіл.

Значних успіхів досягли команди Червонокам'янського Будинку піонерів та Червонокам'янської школи - інтернату, які виступали поза конкурсом.

Наполеглива боротьба точилася серед юних спортсменів в особистому заліку. 5.5 очка з 6 можливих набрав гуртківець Червонокам'янського Будинку піонерів, учень 8 класу школи - інтернату Г. Фіцнер. Він і був першим. На другому місці — десятикласник цієї ж школи І. Кобизєв, на третьому — вихованець Піщанобрідської школи А. Гайдабура.

Серед дівчат найбільш вдало виступила Л. Лавриненко з Протопопівської школи. В неї 6 очок з 6 можливих. На другому місці — наймолодша учасниця спартакіади, п'ятикласниця Червонокам'янської школи-інтернату Н. Балагура, на третьому — Н. Черства з Недогарської восьмирічної школи.

Переможці змагань нагороджені дипломами райспорткомітету та призами.

В. ЗАБОЛОТНИЙ.

ЗМАГАННЯ ПЛАВЦІВ

Завершилися змагання з плавання в залік спартакіади міста серед середніх спеціальних учбових закладів, які проходили на голубих доріжках басейну «Дельфін». Найсильнішою виявилася команда індустріального технікуму. На другому місці плавці культурно-освітнього училища, на третьому — технічного училища № 3.

На цих змаганнях Вадим Доценко з індустріального технікуму та Олександр Перовський з ТУ-3 виконали нормативи другого спортивного розряду з плавання.

О. ПЕРЕПЛЬОТКА.

На кубок Героя

У парку «Шахтар» відбулися міські змагання стрільців з малокаліберної гвинтівки на кубок Героя Радянського Союзу Л. М. Павлюченко. В них взяли участь 15 команд первинних організацій ДТСААФ промислових підприємств і середніх спеціальних закладів міста.

За умовами змагання — в кожній команді повинно бути три дівчини, причому, дві з них віком до 18 років. Учасниці показали зрослу майстерність в оволодінні стрілецьким спортом.

Перемогла команда медичного училища. Їй вручено кубок Героя. Друге місце виборола команда райенергоуправління, третє — міського профтехучилища № 7.

В особистому заліку перше місце зайняла представниця електромеханічного заводу Т. Грищенко, друге — Г. Кондратова з медичного училища, третє — А. Каплун з райенергоуправління. Призери відзначені грамотами міськкому ДТСААФ.

А. КОЗЛОВ,
інструктор міськкому ДТСААФ.

Сповідь п'яниці



Кажуть люди, я п'янюга,
Дармоїд та ще й хамлюга.
За таку гірку образу
Мушу пити я щоразу.
Ой, зайду я до «Ромашки»
Куплю там вина дві пляшки
Вип'ю з другом на порозі
І... валяюсь на дорозі.
І чого то, сам не знаю,
В витверезник потрапляю.

Мал. **В. Левенюка**

Текст **М. СЕРГІЄНКА.**

Редактор
Х. СОКОЛОВСЬКИЙ

«ЛЕНИНСКОЕ ЗНАМЯ» — орган Александрийских городского и районного комитетов Компартии Украины, городского и районного Советов народных депутатов Кировоградской области (выходит на украинском языке).

АДРЕСА РЕДАКЦІЇ: Індекс 317900, м. Олександрія, вул. Шевченка, 74.

ТЕЛЕФОНИ: редактора — 2-23-45, відділів: партійного життя — 2-24-33, промисловості — 2-36-63 сільського господарства — 2-27-93, відповідального секретаря — 2-35-63, відділу листів — 2-01-43, приймальні — 2-22-32, бухгалтера — 2-27-93.

Олександрійська міська друкарня Кіровоградського облуправління у справах видавництв, поліграфії і книжкової торгівлі. м. Олександрія, вул. Шевченка, 81.
Індекс 62065. Спосіб друку високий. Телефони: 2-31-35, 2-34-70. Тираж 27850. Обсяг 1 друк. арк. Зам. № 2373.

ПРОЛЕТАРІ ВСІХ КРАЇН, ЄДНАЙТЕСЯ!

ГАЗЕТА НАГОРОДЖЕНА ПОЧЕСНОЮ ГРАМОТОЮ ПРЕЗИДІЇ ВЕРХОВНОЇ РАДИ УРСР

Ленінський прапор

Березень
31
Вівторок
1981
№ 52 (9076)
Ціна 2 коп.
Газета виходить у вівторок, середу, п'ятницю, суботу.

ОРГАН ОЛЕКСАНДРІЙСЬКИХ МІСЬКОГО ТА РАЙОННОГО КОМІТЕТІВ КОМПАРТІЇ УКРАЇНИ, МІСЬКОЇ ТА РАЙОННОЇ РАД НАРОДНИХ ДЕПУТАТІВ КІРОВОГРАДСЬКОЇ ОБЛАСТІ

ГАЗЕТА ВИДАЄТЬСЯ З 26 БЕРЕЗНЯ 1919 РОКУ

У ЦК КПРС, Раді Міністрів СРСР, ВЦРПС і ЦК ВЛКСМ

ПРО ВСЕСОЮЗНЕ СОЦІАЛІСТИЧНЕ ЗМАГАННЯ

за успішне виконання і перевиконання завдань одинадцятої п'ятирічки

ЦК КПРС, Рада Міністрів СРСР, ВЦРПС і ЦК ВЛКСМ відзначають, що доповідь Генерального секретаря ЦК КПРС товариша Л. І. Брежнєва на XXVI з'їзді партії, рішення з'їзду, Основні напрями економічного і соціального розвитку СРСР на 1981—1985 роки і на період до 1990 року з величезним натхненням і патріотичним піднесенням сприйняті комуністами, робітниками, колгоспниками, інтелігенцією, всім радянським народом.

У відповідь на заклик партії ознаменувати нову п'ятирічку ударною ініціативною працею на благо Батьківщини в трудових колективах широко розгортається соціалістичне змагання за підвищення ефективності і якості роботи, прискорення науково-технічного прогресу, успішне виконання і перевиконання завдань одинадцятої п'ятирічки. По всій країні дістають підтримку і поширюються ініціативи трудящих Москви і Ленінграда по завершенню особистих і бригадних завдань першого року п'ятирічки до 7 листопада, Ярославської області по досягненню в одинадцятій п'ятирічці приросту промислового виробництва без збільшення чисельності працюючих, Ростовської області по достроковому освоєнню проектних потужностей, почин колгоспів і радгоспів Краснодарського краю і Дніпропетровської області щодо поліпшення якості сільськогосподарської продукції, досвід роботи трудових колективів Уралу і Кузбасу по економії металу і паливно-енергетичних ресурсів.

Соціалістичне змагання — жива творчість мас, патріотичний рух, що грунтується на високій свідомості й ініціативі радянських людей, могутній засіб мобілізації трудящих на втілення в життя планів комуністичного будівництва. Воно допомагає виявляти і приводити в дію резерви виробництва, підвищувати ефективність і якість роботи, є дійовим засобом залучення трудящих до управління виробництвом, виховання комуністичного ставлення до праці. Разом з тим великі можливості соціалістичного змагання в ряді випадків використовуються ще не повністю.

Надаючи першорядного значення дальшому розвиткові соціалістичного змагання, підвищенню його ролі в розв'язанні завдань економічного і соціального розвитку країни, Центральний Комітет КПРС, Рада Міністрів СРСР, Всесоюзна Центральна Рада Професійних Спілок і Центральний Комітет ВЛКСМ постановляють:

1. ЦК компартій союзних республік, крайкомам, обкомам партії, міністерствам і відомствам, Радам Міністрів союзних республік, партійним, радянським, профспілковим, комсомольським і господарським органам, використовуючи високе трудове і політичне піднесення мас, спрямувати соціалістичне змагання на реалізацію завдань, які висунув товариш Л. І. Брежнєв у Звітній доповіді ЦК КПРС на XXVI з'їзді партії, рішень з'їзду, успішне виконання і перевиконання завдань п'ятирічки, забезпечення дальшого зростання добробуту радянських людей.

Піднести рівень всієї організації соціалістичного змагання, розвивати його в тісному зв'язку з заходами по вдосконаленню господарського механізму. Примножувати славні традиції змагання, створювати в кожному трудовому колективі обстановку справжнього творчого пошуку, трудового суперництва й товариської взаємодопомоги, високої відповідальності за доручену справу, непримиренності до недоліків, порушень трудової дисципліни.

Забезпечити активну участь у Всесоюзному соціалістичному змаганні всіх робітників, колгоспників, інженерно-технічних працівників, спеціалістів і службовців, колективів бригад, дільниць, ланок, відділків і ферм, підприємств, об'єднань, радгоспів, колгоспів, організацій і установ, трудящих міст, районів, областей, країв і республік.

2. ЦК КПРС, Рада Міністрів СРСР, ВЦРПС і ЦК ВЛКСМ підкреслюють, що девізом змагання повинно стати: «Працювати ефективно і якісно!». Це означає по-господарському ставитись до суспільного добра, вміло й ефективно використовувати всі наявні ресурси, весь виробничий потенціал, добиватись високих результатів при найменших затратах. Зосередити зусилля учасників змагання на прискоренні зростання продуктивності праці, підвищенні якості продукції, економії сировини, матеріалів, палива й електроенергії, кращому використанні основних фондів, безумовному виконанні планів поставок продукції у встановлені строки і номенклатурі.

На цій основі забезпечити:

повніше задоволення потреб народного господарства в засобах виробництва, а населення — в товарах народного споживання, скорочення строків створення і впровадження нової техніки і технології, підвищення фондовіддачі, зниження матеріаломіскості;

дальше зростання виробництва і поліпшення якості продукції землеробства і тваринництва, успішне розв'язання продовольчої програми, погоджену роботу сільськогосподарських, транспортних і промислових підприємств для збільшення виходу кінцевої продукції з гектара ріллі;

повне і своєчасне задоволення потреб народного господарства і населення в перевезеннях, чітку взаємодію і координацію діяльності всіх видів транспорту, скорочення строків доставки вантажів та їх схоронність, підвищення культури обслуговування пасажирів;

скорочення строків будівництва, своєчасне і дострокове введення виробничих потужностей, культурно-побутових об'єктів і житлових будинків, зменшення обсягів незавершеного будівництва, прискорення реконструкції і технічного переозброєння діючих підприємств;

розширення обсягів і видів послуг, впровадження прогресивних форм, підвищення якості і культури обслуговування населення.

3. Партійним, профспілковим і комсомольським організаціям, господарським керівникам приділяти особливу увагу розгортанню змагання в бригадах, на дільницях, у відділках, на фермах. Посилити роль цих колективів у боротьбі за підвищення ефективності виробництва і якості роботи, зміцнення трудової дисципліни, скорочення плинності кадрів, виховання комуністичного ставлення до праці. Підтримувати і поширювати ініціативи робітників і колгоспників по розробці зустрічних планів, впровадженню технічно обгрунтованих норм праці, бригадного госпрозрахунку, особових рахунків бережливості і якості, виконанню встановленого обсягу роботи з меншою чисельністю персоналу.

Передовики змагання, ударники і колективи комуністичної праці повинні бути зразком на виробництві, в громадському житті і в побуті.

4. Міністерствам, відомствам, партійним, радянським, профспілковим, комсомольським органам, господарським керівникам всемірно підтримувати ініціативу трудових колективів по розробці зустрічних планів, спрямованих на поліпшення якісних показників, насамперед на підвищення продуктивності праці, зниження собівартості, збільшення прибутку, випуску продукції вищої категорії якості, ефективніше використання виробничих потужностей, збільшення обсягів виробництва за рахунок економії ресурсів. Створювати необхідні матеріальні, організаційно - технічні та економічні умови для успішної реалізації зустрічних планів.

5. Всемірно розвивати змагання колективів суміжних підприємств і організацій, спрямоване на створення сприятливих умов для ритмічної роботи, досягнення кращих кінцевих результатів, успішну реалізацію цільових комплексних програм по розв'язанню найважливіших науково - технічних і соціально-економічних проблем. З цією метою ширше використовувати досвід співдружності підприємств видобувних і переробних галузей промисловості, трудових колективів, які беруть участь у спорудженні Саяно-Шушенської і Нурецької гідроелектростанцій, КамАЗу і заводу «Атоммаш» за принципом «робітничої естафети»; працівників Ленінградського транспортного вузла по чіткій взаємодії і координації діяльності всіх видів транспорту; трудівників сільського господарства, легкої, текстильної та інших галузей промисловості за «договором тисяч».

Міністерствам, відомствам, Радам Міністрів союзних і автономних республік, крайвиконкомам і облвиконкомам забезпечити координацію діяльності суміжних підприємств, об'єднань, науково-дослідних, проектно-конструкторських та інших організацій, які уклали договори на змагання, подавати необхідну допомогу міжгалузевим координаційним радам і громадським штабам у розвитку змагання суміжників.

6. Міністерствам, відомствам, ЦК профспілок підходити до оцінки роботи колективів об'єднань, підприємств і організацій з урахуванням напруженості державних планів, темпів зростання, кінцевих результатів виробничої діяльності, комплексного введення в дію потужностей і об'єктів житлового і культурно-побутового призначення, стану виховної роботи, виконання соціалістичних зобов'язань, наростаючим підсумком з початку року і п'ятирічки.

Удосконалювати систему матеріального і морального стимулювання учасників змагання. Повніше використовувати кошти фонду матеріального заохочення і фонду заробітної плати для преміювання працівників з урахуванням результатів соціалістичного змагання. Забезпечити оперативність при підбитті підсумків змагання.

7. Встановити, що переможці соціалістичного змагання нагороджуються:

робітники, колгоспники, інженерно-технічні працівники, спеціалісти і службовці — почесними дипломами міністерств (відомств) і ЦК профспілок і пам'ятними подарунками або грошовими преміями;

колективи бригад, дільниць, ланок, ферм, відділків —почесними вимпелами міністерств (відомств) і ЦК профспілок і пам'ятними подарунками або грошовими преміями;

комсомольсько-молодіжні бригади — перехідними Червоними прапорами «Герої п'ятирічок — найкращому комсомольсько - молодіжному колективу» з дипломами і грошовими преміями;

колективи промислових, виробничих, науково-виробничих, міжгосподарських, агропромислових та інших об'єднань, їх виробничих одиниць, підприємств, будов, колгоспів, радгоспів, науково-дослідних, проектних, конструкторських та інших організацій і установ, вищих навчальних закладів — перехідними Червоними прапорами ЦК КПРС, Ради Міністрів СРСР, ВЦРПС і ЦК ВЛКСМ з дипломами і грошовими преміями. Колективи, які нагороджені за підсумками року перехідними Червоними прапорами ЦК КПРС, Ради Міністрів СРСР, ВЦРПС і ЦК ВЛКСМ і добились найбільш високих і сталих показників у виконанні зустрічних планів і підвищених соціалістичних зобов'язань, заносяться на Всесоюзну Дошку пошани на ВДНГ СРСР;

міста, національні округи, міські і сільські райони— перехідними Червоними прапорами ЦК КПРС, Ради Міністрів СРСР, ВЦРПС і ЦК ВЛКСМ з дипломами і грошовими преміями;

союзні й автономні республіки, краї та області — перехідними Червоними прапорами ЦК КПРС, Ради Міністрів СРСР, ВЦРПС і ЦК ВЛКСМ з дипломами.

Підсумки Всесоюзного соціалістичного змагання підбивати по кожному року п'ятирічки і п'ятирічці в цілому. Перехідні Червоні прапори ЦК КПРС, Ради Міністрів СРСР, ВЦРПС і ЦК ВЛКСМ передаються на вічне зберігання підприємствам, районам, містам, національним округам, областям, краям і республікам, які щороку протягом п'ятирічки були удостоєні цих нагород.

8. Встановити пам'ятний знак ЦК КПРС, Ради Міністрів СРСР, ВЦРПС і ЦК ВЛКСМ «За високу ефективність і якість роботи в одинадцятій п'ятирічці» для нагородження колективів підприємств, об'єднань, будов, колгоспів, радгоспів, науково-дослідних та інших організацій і установ, вищих навчальних закладів. Пам'ятним знаком нагороджувати колективи, які добилися високої якості роботи і найкращих показників у виконанні завдань одинадцятого п'ятирічного плану, не раз удостоєні за річними підсумками Всесоюзного соціалістичного змагання перехідних Червоних прапорів ЦК КПРС, Ради Міністрів СРСР, ВЦРПС і ЦК ВЛКСМ.

Для нагородження робітників, колгоспників, інженерно-технічних працівників, спеціалістів і службовців встановити єдиний загальносоюзний знак «Ударник одинадцятої п'ятирічки» з врученням пам'ятного подарунка за досягнення високих показників у підвищенні ефективності і якості роботи, дострокове виконання завдань і соціалістичних зобов'язань.

9. Збільшити до 25 кількість Державних премій СРСР, які присуджуються за видатні досягнення в праці і науково-технічній творчості передовикам соціалістичного змагання — робітникам, колгоспникам, інженерно-технічним працівникам і спеціалістам.

Погодитися з пропозиціями:

ВЦРПС — про встановлення премій радянських профспілок імені видатних ветеранів праці по галузях народного господарства для присудження передовикам виробництва, які добились високих результатів у соціалістичному змаганні; про виділення щороку 120 тисяч пільгових туристських путівок по Радянському Союзу і в зарубіжні країни для заохочення переможців у Всесоюзному соціалістичному змаганні;

ЦК ВЛКСМ — про присудження премій Ленінського комсомолу комсомольсько молодіжним колективам і молодим виробничникам, які добились високих результатів у соціалістичному змаганні; про нагородження передовиків виробництва знаком «Молодий гвардієць XI п'ятирічки» і виділення щороку переможцям соціалістичного змагання 30 тисяч пільгових туристських путівок для поїздки по місцях революційної, бойової і трудової слави радянського народу і в братні соціалістичні країни.

(Закінчення на 3-й стор.).

Ленінським курсом миру і комуністичного творення

Науково - теоретичну конференцію на цю тему провів районний комітет Компартії України разом з науковцями Кіровоградського педагогічного інституту імені О. С. Пушкіна. Тривала важлива розмова партійних працівників, викладачів вузу та виробничників про підсумки роботи XXVI з'їзду КПРС, вивчення, пропаганду важливих партійних документів у трудових колективах та втілення в життя грандіозних завдань, поставлених Всесоюзним форумом комуністів на одинадцяту п'ятирічку та на всі вісімдесяті роки.

Вступним словом конференцію відкрив перший секретар райкому партії, делегат XXVI з'їзду Компартії України Ю. Г. Петренко. Він надав слово делегату XXVI з'їзду КПРС, Герою Соціалістичної Праці, керуючому відділком колгоспу імені Леніна В. П. Шеремету.

Присутні в залі заступники секретарів партійних організацій колгоспів, радгоспів, підприємств і установ району по ідеологічній роботі, лектори, пропагандисти системи партійної, комсомольської та економічної освіти, політінформатори і агітатори з великою увагою слухали розповідь про знаменну подію в житті партії і народу, про те, як трудівники села сприйняли рішення з'їзду і нині борються за їх виконання.

З доповіддю «Ленінським курсом миру і комуністичного творення» виступив Ю. Г. Петренко. Він глибоко виклав зміст і ідеї матеріалів з'їзду, зупинився на головних завданнях, які поставила партія перед народом на нинішнє десятиріччя, говорив про плани і соціалістичні зобов'язання, які намітили і приступили до виконання трудівники району в першому році п'ятирічки, поставив завдання перед ідеологічним активом по глибокому вивченню і пропаганді матеріалів Всесоюзного форуму комуністів у виробничих колективах.

Про міжнародне значення XXVI з'їзду КПРС говорив у своєму виступі кандидат історичних наук, викладач педінституту І. Т. Артеменко. Він детально зупинився на проблемах внутрішньої і зовнішньої політики КПРС, грунтовно виклав Програму миру і суть мирних ініціатив, висунутих Генеральним секретарем ЦК КПРС Л. І. Брежнєвим у Звітній доповіді ЦК, схвалених делегатами з'їзду і всім радянським народом.

З глибокою, побудованою на конкретних прикладах лекцією на тему «XXVI з'їзд КПРС про економічну політику партії» виступив кандидат економічних наук, викладач Н. О. Толмачова. У своїй лекції розкрила тему соціально - політичного і духовного розвитку радянського суспільства і завдання партії у світлі рішень XXVI з'їзду КПРС. Вона не тільки глибоко обгрунтувала питання морального виховання трудящих, а й дала багато цінних порад працівникам ідеологічного фронту, як вести цю роботу в колективах.

Конференція прийняла рекомендації.

У промисловості намічено виконати план по виробництву і реалізації продукції до 28 грудня і реалізувати понад план виробів на 200 тисяч карбованців. В тому числі товарів народного споживання — на 150 тисяч карбованців.

Трудівники сільського господарства зобов'язалися продати державі 98,8 тисячі тонн зерна, 175,2 тисячі тонн цукрових буряків, 11265 тонн м'яса, 47265 тонн молока та багато іншої продукції.

У вирішенні цих завдань немалу роль покликаний відіграти ідеологічний актив району. Учасники науково теоретичної конференції рекомендують:

— головну увагу пропагандистів, слухачів, політінформаторів, лекторів, агітаторів зосередити на глибокому вивченні матеріалів XXVI з'їзду КПРС, зокрема, доповіді Генерального секретаря ЦК КПРС Л. І. Брежнєва «Звіт Центрального Комітету КПРС XXVI з'їздові Комуністичної партії Радянського Союзу і чергові завдання партії в галузі внутрішньої і зовнішньої політики». Враховуючи, що пропаганда і вивчення матеріалів з'їзду розрахована на тривалий період, партійним організаціям необхідно розробити відповідні перспективні плани;

— для вивчення матеріалів з'їзду слід використовувати лекції, бесіди, консультації. Обговорення і перевірку засвоєння навчального матеріалу вести шляхом бесід теоретичних співбесід, заслуховування доповідей і рефератів, організації семінарів і конференцій. Основним методом вивчення матеріалів з'їзду повинна бути самостійна робота слухачів. Необхідно передбачити до кожної теми виконання навчальних і практичних завдань;

— пропаганда рішень з'їзду повинна йти одночасно з практикою роботи по втіленню їх у життя, сприяти дальшому підвищенню трудової і політичної активності мас в боротьбі за успішне виконання народногосподарських завдань першого року п'ятирічки;

— посилити ідейно-теоретичний і методичний рівень роботи семінарів і шкіл системи партійної і економічної освіти. Практикувати виступи на заняттях делегатів з'їздів, керівних партійних, радянських, господарських керівників, переможців передз'їздівського соціалістичного змагання, використовувати на заняттях звукозаписи, зроблені в час проходження XXVI з'їзду КПРС;

— в кожному кабінеті політичної і економічної освіти, в класах, бібліотеках необхідно влаштувати виставки матеріалів з'їзду, підготувати інформації про основні підсумки економічного і соціального розвитку колгоспу, радгоспу, підприємства в десятій п'ятирічці та завдання на перший рік і одинадцяту п'ятирічку в цілому;

— періодично обговорювати на заняттях діяльність слухачів на виробництві, вести колективний пошук резервів підвищення продуктивності праці і поліпшення якості роботи, залучати слухачів до пропаганди матеріалів з'їзду;

— всьому ідеологічному активу брати участь у підготовці і проведенні тематичних вечорів, циклів лекцій, громадсько-політичних читань, читацьких конференцій, усних журналів, єдиних політднів, вечорів політичного інформування трудящих, кінолекторіїв, широко розгорнути роботу за місцем проживання;

— всю ідеологічну, масово - політичну роботу спрямувати на пропаганду та вивчення матеріалів XXVI з'їзду КПРС, мобілізацію трудящих на виконання завдань одинадцятої п'ятирічки.

Рішення XXVI з'їзду КПРС—в життя



Співробітники Житомирської обласної державної насінної інспекції ведуть контроль якості насіннього фонду. В області вже перевірено 95 процентів насіння ярих зернових і зернобобових культур.

На знімку: перевірку насіння зернобобових культур ведуть головний агроном інспекції М. П. Ямчинська (ліворуч) і старший техніклаборант Т. Д. Дедовська.

(Фотохроніка РАТАУ)

Зернове поле району

Велику програму в справі збільшення виробництва зерна в одинадцятій п'ятирічці намітив XXVI з'їзд КПРС. Втілюючи в життя ці грандіозні накреслення, хлібороби району зобов'язались в нинішньому році довести валове виробництво зерна до 216—220 тисяч тонн. Це значить, що з кожного гектара посіву треба зібрати в середньому по 32,7 центнера зерна — на 3,8 центнера більше, ніж було одержано в середньому за рік у десятій п'ятирічці.

Основною зерновою культурою залишається озима пшениця. Її питома вага в щорічному валовому зборі врожаю перевищує 50 процентів.

Враховуючи це, працівники колгоспів і радгоспів провели значну роботу по підвищенню врожайності полів шляхом поліпшення агротехніки, розширення посівів високопродуктивних сортів, захисту рослин від шкідників, збагачення ґрунтів на поживні речовини. Але не варто забувати, що в осінньо - зимовий період було багато опадів. Це призвело до вимивання азоту у нижчі шари ґрунту, і з настанням весняної вегетації рослини відчуватимуть його нестачу. Зараз одним з найважливіших завдань є своєчасне підживлення посівів. Тому потрібно поставити на цю роботу якнайбільше тракторних агрегатів, ефективно використати сільськогосподарську авіацію.

Добре налагоджено підживлення рослин у колгоспах «Червоний прапор», імені Леніна та інших. Тут і в нічний час по мерзлому ґрунту вносили мінеральні туки по посівах.

Однак в колгоспах імені Енгельса, імені Кірова, імені Димитрова, «Україна», в радгоспах «Більшовик» та «Шарівський» затягнули строки підживлення озимих.

Важливо вберегти посіви від такого небезпечного шкідника, як жуелиця.

Цього року в господарствах слід широко запровадити кореневе підживлення озимих. Для цього в кожній тракторній бригаді необхідно підготовити по кілька агрегатів.

Виконання всіх агротехнічних заходів—запорука одержання запланованого врожаю.

Іншою важливою зерновою культурою є кукурудза. Нинішнього року господарства району вирощуватимуть її за новою індустріальною технологією на 6,6 тисячі гектарів.

В чому суть цієї технології. Треба старанно вирівняти поле, рівномірно внести в ґрунт гербіцид ерадікон.

Господарства району повинні виготовити 250 волокуш - вирівнювачів. Повністю забезпечені цими пристроями колгоспи імені Фрунзе, імені Карла Маркса, «Прапор комунізму» та імені Калініна. А у колгоспах імені Димитрова, імені Шевченка, імені Леніна виготовлення волокуш - вирівнювачів поставили на другий план.

Ерадікон важчий води. Він швидко осідає. А тому його треба постійно перемішувати. Та в колгоспі «Прогрес», радгоспі імені Гагаріна не виготовили змішувачів.

Не всюди готові оприскувачі для внесення гербіциду. Це стосується, зокрема, колгоспів імені Димитрова, імені Енгельса.

Озима пшениця та кукурудза—провідні культури в зерновому полі району. Керівники і спеціалісти господарств, хлібороби покликані зробити все для того, щоб забезпечити високий урожай цих культур.

П. ГУРСЬКИЙ,
головний агроном управління сільського господарства.

Інтерв'ю

Весняним роботам—стислі строки

Довести середньорічне виробництво зерна до 238—243 мільйонів тонн, цукрових буряків — до 100—103 мільйонів тони — таке завдання ставить XXVI з'їзд КПРС перед працівниками сільського господарства країни на одинадцяту п'ятирічку. У здійснення цієї програми внесуть свою частку і трудівники колгоспу імені Володимира Ульянова

Слухачка Одеської Вищої партійної школи А. Пацюк зустрілась з головним агрономом колгоспу М. П. Веризубом і попросила розповісти, як рубежі намітили колгоспники на перший рік одинадцятої п'ятирічки, як будуть виконувати їх.

Високі соціалістичні зобов'язання взяли на 1981 рік наші рільники. Намічено зібрати на кожному з 1860 гектарів в середньому по 32,6 центнера зернових, виростити на 320 гектарах по 400 центнерів цукрових буряків. Трудівники полів прагнуть одержати високий урожай соняшнику, овочів, кормових та інших культур.

Здійснення взятих зобов'язань в значній мірі залежить від того, як і в які строки буде проведено польові роботи.

Весною доведеться сіяти різні культури майже на 1700 гектарах. А ця пора року, як кажуть, одним днем красна. Щоб не прогаяти строки проведення засіву, трудівники села спрямували всю увагу на зразкову підготовку техніки та інших засобів виробництва.

Добре було налагоджено ремонт сільгоспмашин. На цій роботі особливо відзначились В. Ф. Масльоха, І. К. Максюта, М. П. Кошеленко, В. Ф. Шафоров та інші.

В тракторних бригадах № 1 та № 3, які очолюють О. Д. Бондаренко та М. С. Бондаренко, заздалегідь вивезли в степ розставили в зчепки борони. Вже стоять в агрегатах культиватори та сівалки.

Дещо гірше було з підготовкою техніки в другій тракторній бригаді, яку очолює П. Ф. Макаренко. Партійна та профспілкова організації, правління та спеціалісти вжили заходів, щоб виправити недоліки.

Намічено широко запровадити індустріальну основу вирощування кукурудзи на зерно та цукрових буряків. З цією метою організовано проводиться навчання членів механізованих ланок. Правління вклало з ними трудові договори на вирощування цих культур в 1981 році.

Партійна організація разом з комітетом профспілки, правлінням та спеціалістами розробили план організаційної та масово - політичної роботи серед хліборобів, затвердили заходи морального та матеріального заохочення трудівників села.

Створено штаб по проведенню весняних польових робіт. Очолює його голова правління колгоспу В. А. Пашковський.

Особливу увагу приділимо гласності змагання, поширенню досвіду передовиків весни-81.

Наші колгоспники докладуть всіх зусиль, щоб узяті на 1981 рік соціалістичні зобов'язання значно перевиконати.

У ЦК КПРС, Раді Міністрів СРСР, ВЦРПС і ЦК ВЛКСМ

Про Всесоюзне соціалістичне змагання

за успішне виконання і перевиконання завдань одинадцятої п'ятирічки

Ю. Партійним, радянським, профспілковим, комсомольським і господарським органам неухильно здійснювати ленінські принципи організації соціалістичного змагання — гласність, порівнянність результатів і можливість практичного повторення передового досвіду.

Добитися якнайбільшого поширення досвіду переможців змагання, поліпшити показ його в галузевих павільйонах ВДНГ СРСР, вивчення у школах передового досвіду, системі економічного навчання, школах комуністичної праці, народних університетах.

Практикувати проведення на базі колективів, нагороджених перехідними Червоними прапорами, семінарів керівників підприємств і організацій, партійних, профспілкових і комсомольських працівників.

Посилити роль ідейно-виховної роботи, пропаганди і агітації в забезпеченні дієвості соціалістичного змагання, підвищенні виробничої і громадської активності його учасників. Повніше використовувати можливості засобів масової інформації і пропаганди для якнайбільшого поширення і впровадження цінних починів і починань, всебічного показу шляхів, методів досягнення переможцями змагання високих результатів.

Держкомвидаву СРСР, Політвидаву, Профвидаву, видавництвам «Плакат» і «Молодая гвардия», Держкіно СРСР передбачати в планах випуск літератури, плакатів, документальних і художніх фільмів, які б глибоко розкривали досвід передовиків, актуальні проблеми розвитку змагання, руху за комуністичне ставлення до праці. Практикувати випуск у центральних і місцевих газетах спеціальних сторінок, присвячених соціалістичному змаганню, а також теле- і радіопередач «Щоденник соціалістичного змагання».

11 Міністерствам, відомствам спільно з ЦК профспілок розробити і за погодженням з Держкомпрацею СРСР і ВЦРПС затвердити умови Всесоюзного соціалістичного змагання в галузях на одинадцяту п'ятирічку.

* * *

Центральний Комітет КПРС, Рада Міністрів СРСР, ВЦРПС і ЦК ВЛКСМ висловлюють тверду впевненість у тому, що робітники і колгоспники, інженерно-технічні і наукові працівники, всі трудівники промисловості, сільського господарства, будівництва, транспорту та інших галузей народного господарства ще ширше розгорнуть Всенародне соціалістичне змагання за успішне виконання і перевиконання завдань одинадцятої п'ятирічки, забезпечать втілення в життя історичних рішень XXVI з'їзду КПРС.

Указ Президії Верховної Ради СРСР

ПРО НАГОРОДЖЕННЯ ОРДЕНАМИ І МЕДАЛЯМИ СРСР РОБІТНИКІВ, ІНЖЕНЕРНО ТЕХНІЧНИХ ПРАЦІВНИКІВ І СЛУЖБОВЦІВ ОБ'ЄДНАНЬ, ПІДПРИЄМСТВ ТА ОРГАНІЗАЦІЙ МІНІСТЕРСТВА ВУГІЛЬНОЇ ПРОМИСЛОВОСТІ СРСР.

(Продовження. Початок у № 51).

За дострокове виконання завдань десятої п'ятирічки і соціалістичних зобов'язань нагородити:

по місту Олександрії

ОРДЕНОМ ТРУДОВОЇ СЛАВИ III СТУПЕНЯ

Бакуна Володимира Миколайовича — машиніста екскаватора розрізу «Морозівський» виробничого об'єднання «Олександріявугілля».

Біленка Юрія Костянтиновича — машиніста бульдозера розрізу «Бандурівський» виробничого об'єднання «Олександріявугілля».

Вострикова Станіслава Павловича — водія автомобіля Олександрійської автобази виробничого об'єднання «Олександріявугілля».

МЕДАЛЛЮ «ЗА ТРУДОВУ ДОБЛЕСТЬ»

Васильця Івана Савелійовича — слюсаря Олександрійської теплоелектроцентралі № 3 виробничого об'єднання «Олександріявугілля».

Герасименка Леоніда Миколайовича — електрослюсаря шахти «Світлопільська» виробничого об'єднання «Олександріявугілля».

Демуру Олександра Миколайовича — голову заводського комітету профспілки Олександрійського рудоремонтного заводу виробничого об'єднання «Олександріявугілля».

Дроздова Миколу Олексійовича — ремонтника гумових виробів розрізу «Морозівський» виробничого об'єднання «Олександріявугілля».

Жир Валентину Іванівну — монтера розрізу «Верболозівський» виробничого об'єднання «Олександріявугілля».

Коваленка Василя Михайловича — коваля Олександрійського рудоремонтного заводу виробничого об'єднання «Олександріявугілля».

Колоса Миколу Антоновича — електрозварника брикетної фабрики «Байдаківська» виробничого об'єднання «Олександріявугілля».

Кривошею Олександра Васильовича — електрослюсаря брикетної фабрики «Димитровська» виробничого об'єднання «Олександріявугілля».

Кулешова Володимира Парфеновича — машиніста тепловоза Олександрійського вантажно - транспортного управління виробничого об'єднання «Олександріявугілля».

Кучменка Леоніда Михайловича — гірничого робітника очисного вибою шахти «Верболозівська» виробничого об'єднання «Олександріявугілля».

Лисана Миколу Івановича — прохідника розрізу «Морозівський» виробничого об'єднання «Олександріявугілля».

Маслинова Антона Федоровича — майстра районного енергетичного управління виробничого об'єднання «Олександріявугілля».

Осадчого Володимира Костянтиновича — головного інженера шахти «Верболозівська» виробничого об'єднання «Олександріявугілля».

Підгорного Олександра Костянтиновича — машиніста екскаватора розрізу «Бандурівський» виробничого об'єднання «Олександріявугілля».

Подуста Миколу Юхимовича — слюсаря шахтобудівельного управління № 2 виробничого об'єднання «Олександріявугілля».

Приходька Олексія Івановича — водія автомобіля Олександрійської автобази виробничого об'єднання «Олександріявугілля».

Скрипник Марію Єфремівну — продавця відділу робітничого постачання виробничого об'єднання «Олександріявугілля».

Ступак Євдокію Василівну — старшого електромеханіка вузла виробничо-технологічного зв'язку виробничого об'єднання «Олександріявугілля».

Ткаченка Миколу Івановича — машиніста бульдозера вуглебудівельного управління виробничого об'єднання «Олександріявугілля».

Чорного Михайла Васильовича — електрослюсаря ремонтно - будівельного управління виробничого об'єднання «Олександріявугілля».

Шевченка Володимира Олександровича — машиніста бурового верстата Олександрійської геологорозвідувальної експедиції Укрвуглегеології.

Яременко Фросину Іванівну — мотористку Олександрійської теплоелектроцентралі № 3 виробничого об'єднання «Олександріявугілля».

Ярошевського Володимира Федоровича — слюсаря управління житлово-комунального господарства виробничого об'єднання «Олександріявугілля».

МЕДАЛЛЮ «ЗА ТРУДОБУ ВІДЗНАКУ»

Бессараба Івана Петровича — водія автомобіля Олександрійської автобази виробничого об'єднання «Олександріявугілля».

Бондаренка Володимира Максимовича — електрослюсаря брикетної фабрики «Димитровська» виробничого об'єднання «Олександріявугілля».

Бугрія Василя Петровича — електрослюсаря брикетної фабрики «Димитровська» виробничого об'єднання «Олександріявугілля».

Висягіну Валентину Іллівну — завідуючу відділом інформаційно - обчислювального центру виробничого об'єднання «Олександріявугілля».

Горбенко Лідію Миколаївну — монтера Олександрійського вантажно-транспортного управління виробничого об'єднання «Олександріявугілля».

Даниленка Дмитра Яковича — машиніста змішувачів асфальтобетону шахтобудівельного управління № 1 виробничого об'єднання «Олександріявугілля».

Долбіна Леоніда Васильовича — електрозварювальника брикетної фабрики «Байдаківська» виробничого об'єднання «Олександріявугілля».

Дудника Станіслава Петровича — слюсаря районного енергетичного управління виробничого об'єднання «Олександріявугілля».

(Далі буде).

Нарощують темпи

На десять днів раніше завершила квартальний план екскаваторна бригада під керівництвом О. К. Підгорного з Протопопівської дільниці розрізу «Бандурівський». Слідом за нею рапортували про виконання плану першого кварталу бригади П. Й. Олефірова та Л. В. Колесника.

Сьогодні на надплановому рахунку цих колективів є по 50—60 тисяч кубометрів гірської маси. Продовжуючи ударну вахту, екскаваторники дедалі нарощують темпи роботи.

О. КОСТІКОВ,
інженер.

Оглядає громадська робкорівська бригада

ЯКА ЦІНА ПЛАНУ

Колектив брикетної фабрики «Байдаківська» в нинішньому році взяв успішний трудовий старт. Підвищені зобов'язання на честь XXVI з'їзду КПРС виконані. Аналіз роботи за попередні два місяці свідчить, що брикетники господарювали непогано. Додатково до плану вироблено 4.8 тисячі тонн палива. Завдання по продуктивності праці виконано на 105,5 процента. Вона підвищилася проти відповідного періоду минулого року на 4.6 процента. З початку року заощаджено понад 120 тисяч кіловат-годин електроенергії та 4150 Г/калорій теплоенергії.

Успішній роботі колективу, перш за все, сприяло те, що значно поліпшено забезпечення підприємства сировиною і технічною парою. В результаті всі зміни справилися з доведеними планами. Немає відстаючих бригад. Отже, змагання під девізом: «Працювати без відстаючих» брикетники наполегливо розгортають далі. Ударну вахту, розпочату в дні роботи XXVI з'їзду партії, вони вирішили продовжити до кінця року.

Перед у соціалістичному змаганні ведуть зміна сушильно-пресового корпусу, де майстром Р. С. Колесникова, зміна дробильно-сортувального корпусу під керівництвом В. М. Залевського. Добре трудиться колектив вантажного цеху, де бригадиром В. І. Півняк. Значна заслуга в тому, що брикетники підвищили продуктивність роботи, належить механічному цеху, робітники якого під керівництвом начальника І. Д. Короненка забезпечують дію обладнання і машин.

Приклад комуністичного ставлення до праці подають машиністи пресів І. Є. Малишко, В. А. Григораш, І. А. Цямрюк, сушильники В. С. Цюня, В. В. Пастух, машиністи конвейєрів В. М. Коваленко, Л. І. Дяченко, електрослюсарі С. О. Пилипюк, Б. П. Рудой, вантажники М. М. Сорокопуд, Г. О. Кушніров та інші.

На кожній дільниці йде наполеглива боротьба за повніше використання глибинних резервів виробництва. Однак слід відмітити, що виконання планів дається брикетникам нелегко.

В першу чергу хвилює те, що не завершена повністю реконструкція частина устаткування не використовується на повну потужність. Отже, значні ресурси не приведені в дію.

В Основних напрямах економічного і соціального розвитку СРСР на 1981—1985 роки і на період до 1990 року підкреслюється, що необхідно посилити відповідальність господарських керівників за результати і якість роботи, виконання планових завдань і договірних зобов'язань, додержання принципів госпрозрахунку, забезпечення рентабельності виробництва.

На жаль, вугільники ще не виконують повністю своїх договірних зобов'язань, постачають сировину з перебоями, засмічену домішками металу і дерева, які виводять з ладу устаткування. Наведемо для прикладу кілька цифр. За два з половиною місяці просто по фабриці становлять більше 40 годин. Із них понад 20 годин підприємство не діяло через нестачу технологічної пари, 10 годин — через відсутність вугілля і майже скільки — через неякісну сировину. І ось результат. За першу половину березня недодано до плану 1120 тонн палива.

Зриви в роботі приводять до значних перевитрат ресурсів. Вже не раз у виробничому об'єднанні «Олександріявугілля» заходила мова про засміченість вугілля, яке постачають з розрізів і шахт на брикетування. Видавалися з цього приводу накази. Але проблема лишається нерозв'язаною.

Бичем у роботі брикетників є також погане матеріально - технічне забезпечення. Так, рудоремонтний завод не постачив у цьому році 200 роликів транспортерів, 100 валків грохота, 150 різних шестерень, багато інших деталей.

Звичайно, на фабриці є чимало своїх недоліків і в організації праці, і в дисципліні. Але перш за все людям необхідно створити умови для нормальної трудової діяльності, тоді й результати будуть значно кращими.

Оглядова робкорівська бригада: О. РОБКОВ — електрозварювальник, В. КАРАНДІН — електрослюсар, Л. МУРАШОВА — бригадир сушильників, В. КОЛЕСНИКОВ — кореспондент газети «Ленінський прапор».

Нова ощадкаса

Щоб поліпшити обслуговування населення Південного мікрорайону міста, нещодавно по вулиці Сидоренка відкрито нову ощадкасу першого розряду. Вона приймає і видає вклади, проводить видачу і оплату акредитивів, видає розрахункові чеки, продає і купує облігації 3-процентної позики, реалізовує лотарейні білети, приймає платежі від населення.

Вкладники цієї ощадкаси мають право одержати свої заощадження і в центральній ощадкасі міста, яка розташована по вулиці Свердлова.

Колектив працівників нової ощадкаси № 3070/037 прагне зразково обслуговувати вкладників і інших мешканців Південного мікрорайону.

Послугами цієї ощадкаси уже користується близько тисячі чоловік.

Е. ПІДГУРСЬКА,
ревізор центральної ощадкаси міста.



В радгоспі «Тепличний» Сумської області йде збирання огірків із закритого грунту. В торговельну мережу їх відправлено понад 30 тонн при плані 18 тонн. Всього в цьому році колектив зобов'язався виростити на закритому грунті близько 2 тисяч тонн огірків.

На знімку: члени передової ланки З. І. Петеріна (ліворуч) і ланкова П. Х. Чагорна збирають огірки.

Фото М. ГРИЦЕНКА.
(Фотохроніка РАТАУ).

Буряководам країни

Київ. Виконали замовлення буряководів країни колективи насінних заводів України. Вони завершили відвантаження останньої партії посівного матеріалу. Весь він оброблений спеціальними захисно - стимулюючими речовинами. Дві третини насіння — першого класу.

(РАТАУ).

Бесіда на міжнародні теми

ЖИТТЄВО ВАЖЛИВА ІНІЦІАТИВА

Боротьба проти загрози ядерної війни — один з кардинальних напрямів радянської зовнішньої політики. «Народи повинні знати правду про те, до яких згубних для людства наслідків призвела б ядерна війна», — заявив, виступаючи із Звітною доповіддю на XXVI з'їзді партії, Генеральний секретар ЦК КПРС Л. І. Брежнєв. Він виклав у цьому зв'язку нову важливу ініціативу Радянського Союзу. «Ми пропонуємо, — сказав Л. І. Брежнєв, — щоб було створено авторитетний міжнародний комітет, який показав би життєву необхідність відвернення ядерної катастрофи. У комітет могли б увійти визначні вчені з різних країн. Про зроблені ним висновки повинен бути інформований весь світ».

Висунута з трибуни XXVI з'їзду КПРС пропозиція, пройнята турботою про забезпечення найголовнішого з людських прав — права на життя, турботою про майбутнє всієї нашої планети.

Ділом відповіли на неї англійські вчені, провівши цими днями конференцію, присвячену ролі науки в боротьбі проти гонки озброєнь і загрози ядерної війни. В її роботі взяли участь близько 140 визначних представників ученого світу Великобританії, в тому числі 25 членів Королівського товариства (академії наук).

На цьому представницькому форумі утворено організацію «Учені проти ядерної зброї», яку її засновники характеризують як «відповідь на гостру небезпеку, створювану дальшою ескалацією гонки озброєнь і зв'язаною з цим можливістю виникнення ядерної війни». Мета нової організації — подавати борцям за мир і роззброєння допомогу у вигляді надання їм серйозної і аргументованої інформації про різні сторони небезпеки ядерної війни.

Лауреат Нобелівської премії професор Дорті Ходжкін, яка головувала на конференції, навела вражаючі дані, які ще раз підтверджують повну обґрунтованість і актуальність благородної ініціативи Радянського Союзу. Тепер, сказала вона, у світі нагромаджено від 50 до 60 тисяч ядерних зарядів, тоді як для зруйнування основних міст земної кулі досить лише двохсот, а для того, щоб перестала існувати Англія, — лише восьми або дев'яти...

Інший учасник конференції учений - фізик Дж. Шеферд підкреслив життєву важливість і своєчасність пропозиції Л. І. Брежнєва. В рамках міжнародного комітету, сказав він, провідні вчені світу дістали б можливість виробити спільну точку зору з приводу причин гонки ядерних озброєнь і цієї небезпеки, яку вона з собою несе. Краще, ніж будь-хто, вони могли б остерегти світову громадськість, роз'яснивши трагічні наслідки ядерної війни.

Спеціалістам - медикам краще від усіх інших відомі характер і масштаби наслідків, до яких призвело б застосування ядерної зброї. В їх розпорядженні — результати численних наукових досліджень, проведених незалежно один від одного в різних країнах. Тому особливу вагу має думка учасників проведеної цього тижня в передмісті Вашінгтона першої міжнародної конференції «Лікарі світу за відвернення ядерної війни».

Більш як сто присутніх на конференції визначних представників цієї найгуманнішої професії з СРСР, США, Франції, ФРН, Японії та багатьох інших країн підкреслили у зверненні до глав держав і урядів, що ядерна війна неминуче була б катастрофою з медичними наслідками неймовірних масштабів і тривалості як воюючих, так і для невоюючих держав.

Веління нашого часу — зробити недоступною саму думку про використання ядерної зброї в будь-якій формі і в будь-якому масштабі, говориться у зверненні. Лікарі нагадують, що повне викорінення віспи вимагало від людства інтенсивних міжнародних контактів, співробітництва і самовідданих зусиль. Але ж ядерна війна — не віспа, вона становить для людства незрівняно серйознішу загрозу. Її відвернення — і це безсумнівно — вимагатиме ще більш інтенсивного і тісного співробітництва між ядерними державами в ім'я якнайшвидшого припинення гонки у виробництві засобів масового знищення.

А ось хвилююче свідчення японського вченого, професора університету міста Хіросіма Наомі Шоно. Я на власні очі бачив, яке спустошення несе з собою атомний вибух, розповів він. Влітку 1945 року, як тільки я почув звістку про вибух незвичайної бомби, я негайно поїхав у Хіросіму. Те, що постало перед моїми очима, я ніколи не забуду. Це було найбільшим потрясінням мого життя. Ядерна війна, підкреслив професор, загрожує всьому людству. Ось чому боротьба за її відвернення — перший обов'язок кожного. Це нелегко, але іншого виходу немає, інакше під загрозою опиниться все майбутнє людства.

Ю. ЛОПАТІН.
(ТАРС).

Громадські приймальні

В громадській приймальні редакції газети «Ленінський прапор» в сел. Нова Прага відвідувачів у квітні прийматимуть:

1 — Толмач К. П.
2 — Журавльов А. П.
3 — Кузьменко А. Г.
6 — Довгий Г. О.
8 — Талишов М. І.
10 — Кравцов М. П.
13 — Кошовий П. Т.
15 — Лотов В. Т.
17 — Крупський Л. Я.
20 — Люльков В. Т.
21 — Пинькало Є. М.
22 — Чернов В. К.
23 — Носик І. К.
24 — Оводенко П. І.
29 — Скорик І. А.
30 — Залевський І. Ф.

* * *

В громадській приймальні редакції газети «Ленінський прапор» в квітні відвідувачів прийматимуть:

1, 23 — Гаркуша М. П.
2 — Головань Г. Ф.
3 — Дмитрієв П. І.
6 — Каргіна Л. К.
7, 24 — Кулявін К. І.
8, 27 — Оздоба З. Т.
9 — Малоок А. А.
10, 29 — Натальченко А.
13 — Пономаренко А.
14, 28 — Півняк Г. Д.
15 — Семеха К. К.
16, 30 — Самосій А. А.
17 — Тітенський Д. М.
20 — Шорін А. Я.
21 — Черниш О. Т.
22 — Ходосенко В. Я.

Громадська приймальна працює з 9 до 13 години.

* * *

В громадській приймальні редакції газети «Ленінський прапор у селищі Димитрово відвідувачів у квітні прийматимуть:

1, 17 — Горобець Г. В.
3, 20 — Калашніков С. Д.
6, 22 — Пастухова М. Д.
8, 24 — Фомічов П. П.
10, 27 — Чубенко К. П.
13, 29 — Шанюк М. О.
15 — Щербова Н. І.

Громадська приймальна працює з 10 до 13 години в приміщенні селищної Ради народних депутатів.

НА голубому екрані

ВІВТОРОК, 31 БЕРЕЗНЯ

9.05 А. Софронов. «Мільйон за посмішку». Фільм-вистава. По закінченні — Новини.
14.30 Новини.
14.50 Науково - популярний фільм «Хліб і Місяць».
15.10 Спор-клуб.
16.20 Прем'єра художнього телефільму для дітей «Ленко» (Болгарія).
17.55 А. Яковлєв. «Записки конструктора».
18.45 Сьогодні у світі.
19.00 Життя науки.
19.30 Художній фільм «Стережись автомобіля».
21.00 Програма «Час».

СЕРЕДА, 1 КВІТНЯ

9.05 Художній фільм «Стережись автомобіля».
10.35 Концерт дитячого хору «Бодра смяна» (Болгарія). По закінченні — Новини.
14.30 Новини.
18.05 Слово — делегатам з'їзду. Виступ першого секретаря правління Спілки письменників Таджицької РСР М. Каноата.
18.45 Сьогодні у світі.
19.00 Чемпіонат СРСР з футболу: «Динамо» (Тбілісі) — «Спартак» (Москва).
21.00 Програма «Час».
21.35 «Зустрічі з Аркадієм Райкіним». Телефільм По закінченні — Сьогодні у світі.

ЧЕТВЕР, 2 КВІТНЯ

9.05 Художній фільм «Альошчине кохання».
14.30 Новини.
17.05 Твори болгарських композиторів виконує оркестр Софійської державної філармонії.
17.30 Ступені мужності. До 50-річчя ГПО.
18.15 Ленінський університет мільйонів.
18.45 Сьогодні у світі.
19.00 «Весна в Москві». Кінозамальовка.
19.05 «Європі — міцний мир». Веде передачу політичний оглядач Е. Мнацаканов.
19.20 Вперше на екрані ЦТ художній фільм «Білий пароплав».
21.00 Програма «Час».
21.35 Концерт народного артиста СРСР Є. Нестеренка.
22.30 Сьогодні у світі.
22.45 Першість Європи з хокею серед юніорів: збірна СРСР — збірна Австрії. 3 період.

Заступник редактора С. ЩЕРБИНЕНКО.

ПОЗДОРОВЛЕННЯ

учасника Великої Вітчизняної війни, ветерану праці, слюсарю Новопразького відділення по виробничо-технічному забезпеченню сільського господарства ЗАРУБІ О. С.

ШАНОВНИЙ ОЛЕКСІЙ СТЕПАНОВИЧ!

Сердечно вітаємо Вас з 60-річчям з дня народження. Бажаємо міцного здоров'я, довголіття та успіхів у праці.

Виконком районної Ради народних депутатів.

ВІДДІЛУ ПОЗАВІДОМЧОЇ ОХОРОНИ ПРИ МІСЬКОМУ ВІДДІЛІ ВНУТРІШНІХ СПРАВ
потрібні на роботу:
СТОРОЖІ І КОНТРОЛЕРИ НА КОНТРОЛЬНО-ПРОПУСКНИЙ ПУНКТ СТОРОЖОВОЇ ОХОРОНИ.

АДМІНІСТРАЦІЯ.

СІЛЬСЬКОМУ ПРОФТЕХУЧИЛИЩУ № 3
терміново потрібні на постійну роботу:
ВИКЛАДАЧАМИ: РАДІОТЕХНІКИ ЗВ'ЯЗКУ,
МАЙСТРАМИ ВИРОБНИЧОГО НАВЧАННЯ:
ТЕХНІКИ - МЕХАНІКИ ПО ТРАКТОРАХ, АВТОМОБІЛЯХ І СІЛЬСЬКОГОСПОДАРСЬКИХ МАШИНАХ,
ТЕХНІКИ ЗВАРЮВАЛЬНОГО ВИРОБНИЦТВА.
ТЕХНІКИ-ЕЛЕКТРИКИ,
ТЕХНІКИ-ЗВ'ЯЗКІВЦІ,
ТЕХНІКИ - МЕХАНІКИ ПО ХОЛОДИЛЬНИХ УСТАНОВКАХ.
ВИХОВАТЕЛІ, КОМЕНДАНТИ,
САНТЕХНІКИ. Оклад 130 карбованців,
ЕЛЕКТРИК,
ШОФЕРИ 1, 2, 3, класів,
ОХОРОННИК,
ТЕСЛЯР,
СЕКРЕТАР-ДРУКАРКА.

Звертатися на адресу: 317927, м. Олександрія вул. Трудових резервів, 1. СПТУ № 3. Їхати автобусами «А» і «Б». Телефон 51-4-09.

ДИРЕКЦІЯ.

ДО ВІДОМА КЕРІВНИКІВ КОЛГОСПІВ І РАДГОСПІВ
ОЛЕКСАНДРІЙСЬКА МІЖРАЙРАДА ДОБРОВІЛЬНОГО ПРОТИПОЖЕЖНОГО ТОВАРИСТВА
МАЄ В ПРОДАЖУ АМОФОС по ціні 207 крб. 50 коп. за тонну.

Звертатися на адресу: 317900, м. Олександрія, Дніпропетровське шосе, 6. Телефон 2-10-65.

АДМІНІСТРАЦІЯ.

«ЛЕНИНСКОЕ ЗНАМЯ» — орган Александрийских городского и районного комитетов Компартии Украины, городского и районного Советов народных депутатов Кировоградской области (выходит на украинском языке).

АДРЕСА РЕДАКЦІЇ: Індекс 317900, м. Олександрія, вул. Шевченка, 74.

ТЕЛЕФОНИ: редактора — 2-23 45, відділів: партійного життя — 2-24-33, промисловості — 2-36-63, сільського господарства — 2-27 93, відповідального секретаря — 2-35-63, відділу листів — 2-01-43, приймальні — 2-22-32, бухгалтера — 2-27-93.

Олександрійська міська друкарня Кіровоградського обдуправління у справах видавництв, поліграфії і книжкової торгівлі. м. Олександрія, вул. Шевченка, 81.
Індекс 62065. Спосіб друку високий. Телефони: 2-31-35, 2-34-70. Тираж 27850. Обсяг 1 друк. арк. Зам. № 2382.

ПРОЛЕТАРІ ВСІХ КРАЇН, ЄДНАЙТЕСЯ!

ГАЗЕТА НАГОРОДЖЕНА ПОЧЕСНОЮ ГРАМОТОЮ ПРЕЗИДІЇ ВЕРХОВНОЇ РАДИ УРСР

Ленінський ПРАПОР

ОРГАН ОЛЕКСАНДРІЙСЬКИХ МІСЬКОГО ТА РАЙОННОГО КОМІТЕТІВ КОМПАРТІЇ УКРАЇНИ, МІСЬКОЇ ТА РАЙОННОЇ РАД НАРОДНИХ ДЕПУТАТІВ КІРОВОГРАДСЬКОЇ ОБЛАСТІ

Квітень
1
Середа
1981
№ 53 (9077)
Ціна 2 коп.
Газета виходить у вівторок, середу, п'ятницю, суботу.

ГАЗЕТА ВИДАЄТЬСЯ З 26 БЕРЕЗНЯ 1919 РОКУ

Завершальний етап навчання

НА СТАРТІ остання чверть 1980—81 навчального року. Сьогодні після канікул учні знову сіли за парти, щоб продовжити навчання згідно програми, повторити пройдене, підготуватись до екзаменів. Всі ці та інші завдання треба вирішити саме в четвертій чверті. Починаючи заняття, учительські колективи зосереджують увагу на індивідуальній роботі з учнями, на закріпленні пройденого матеріалу, на прищепленні навичок самостійної роботи над підручником.

В школах Олександрійщини виконується програма всеобучу. І все ж у міських середній школі № 16, 8-річній № 19, Попельнастівській, Протопопівській середніх школах є невстигаючі учні з історії, суспільствознавства, математики та інших предметів. Саме тут треба більше працювати з учнями на уроках. Завдання вчителя — допомогти кожному зрозуміти, глибоко засвоїти матеріал. Використовувати для цього слід різні активні форми роботи.

В кінці навчального року робота в школі напружена. І це зрозуміло. Учнів манить на вулицю весняна пора. Ось тут, як ніколи, від учителя вимагається витримка, вміння керувати колективом, бути уважним до дітей. Зарекомендували себе справжніми майстрами педагогічної ниви вчителька української мови і літератури Користівської середньої школи Г. Д. Мозгова, вчитель фізики цієї ж школи В. П. Правий, вчителька фізики з міської середньої школи № 1 Р. А. Куцовська та багато інших. Предмети, які вони читають, учні люблять і знають.

Вміло веде в країну знань своїх вихованців викладач російської мови і літератури 8-річної школи № 3 Г. М. Сухацька. Восьмикласники вже готуються до екзаменів, повторюють пройдений матеріал, разом з учителем виявляють прогалини в знаннях, засвоюють упущене.

Розпочали підготовку до екзаменів у міських школах №№ 1, 2, 11, Звенигородській, Новопразькій № 2 восьмирічних та інших. Адже екзамени — це відповідальний період в житті учнів. І готувати їх до цього треба заздалегідь.

Для випускників шкіл після екзаменів розпочнеться новий етап самостійного життя. Вчителі покликані допомогти юнакам і дівчатам розібратися в обстановці, вибрати професію, яка б стала улюбленою на всі роки, підготуватись до суспільно корисної праці. Цим питанням приділяє велику увагу класний керівник 8 класу СШ № 17 В. П. Торохтій. Вона влаштовує зустрічі з передовиками виробництва, людьми різних професій, проводить бесіди, екскурсії. Все це допомагає школярам вибрати собі професію до душі.

Профорієнтаційна робота вимагає великої уваги і постійного піклування педагогічних колективів усіх шкіл.

Зараз учителям необхідно спрямувати всі зусилля на успішне завершення навчального року, повне виконання державних програм, проведення лабораторних, практичних робіт з фізики, хімії, біології, виконати єдиний план набору учнів в професійно-технічні училища і дев'яті класи, зразково підготуватись до п'ятої трудової чверті. «Головне сьогодні в тому, щоб підвищити якість навчання, трудового і морального виховання в школі», — говорив на XXVI з'їзді КПРС Л. І. Брежнєв. Це повинне стати основою всієї роботи в школах.

Важливі соціальні заходи

Центральний Комітет КПРС і Рада Міністрів СРСР прийняли Постанови «Про заходи щодо посилення державної допомоги сім'ям, які мають дітей» і «Про заходи по дальшому поліпшенню соціального забезпечення населення».

Серед заходів щодо посилення державної допомоги сім'ям, які мають дітей, передбачається запровадження поетапно по районах країни, починаючи з 1981 року, для працюючих матерів частково оплачуваної відпустки по догляду за дитиною до досягнення нею віку одного року. Оплата цієї відпустки провадитиметься в розмірі 50 карбованців на місяць у районах Далекого Сходу, Сибіру і Північних районах країни і в розмірі 35 карбованців на місяць в інших районах. Працюючим жінкам одночасно з запровадженням зазначеної відпустки надається право на одержання додаткової відпустки без збереження заробітної плати по догляду за дитиною до досягнення нею віку півтора року, а в дальшому і двох років, із збереженням безперервного трудового стажу і стажу роботи за спеціальністю.

Намічено дальший всемірний розвиток мережі дитячих садків і яслів, шкіл і груп з продовженим днем, піонерських таборів та інших дитячих закладів.

Постановою передбачені й інші заходи по створенню жінкам більш сприятливих умов, які давали б змогу поєднувати працю в суспільному виробництві з вихованням дітей, по поліпшенню матеріального забезпечення сімей, які мають дітей.

У 1981 році підвищується розмір державної допомоги одиноким матерям до 20 карбованців на місяць на дитину, з виплатою її до досягнення дитиною віку 16 років (тим, що вчаться і не одержують стипендії, — 18 років); встановлюються додаткові пільги при призначенні пенсії за віком при неповному стажі роботи жінкам, які виховали п'ять або більше дітей.

Визначено ряд заходів по розширенню для сімей, які мають дітей, і молодожонів переваг при одержанні державної житлової площі, а також при індивідуальному і кооперативному житловому будівництві.

У Постанові визначено також завдання по серйозному поліпшенню роботи підприємств торгівлі, громадського харчування, побутового обслуговування з метою полегшення домашньої праці жінок.

* * *

З метою поліпшення системи соціального забезпечення передбачено підвищити в 1981 році мінімальний розмір пенсії за віком робітникам і службовцям до 50 карбованців на місяць, а також збільшити мінімальні розміри пенсій по інвалідності і в разі втрати годувальника. Прийнято пропозицію Союзної ради колгоспів про збільшення в одинадцятій п'ятирічці мінімального розміру пенсії за віком членам колгоспів до 40 карбованців на місяць при одночасному підвищенні мінімальних розмірів пенсій по інвалідності і в разі втрати годувальника.

У нинішній п'ятирічці будуть підвищуватись розміри раніше призначених пенсій пенсіонерам з числа робітників і службовців, які вийшли на пенсію більш як 10 років тому, маючи на увазі наблизити їх пенсії до рівня пенсій, призначуваних тепер працівникам аналогічної кваліфікації. Насамперед ці заходи буде здійснено для пенсіонерів, які одержують пенсію менш як 60 карбованців на місяць.

Намічено здійснити в нинішній п'ятирічці заходи по дальшому поліпшенню умов життя учасників Великої Вітчизняної війни. Передбачається розширення мережі будинків - інтернатів для пристарілих та інвалідів, підвищення рівня їх благоустрою і соціально-побутового обслуговування. Вказано також заходи по розширенню можливостей для участі пенсіонерів у суспільному виробництві, включаючи роботу в умовах неповного робочого часу і вдома.

Радам народних депутатів запропоновано посилити увагу до запитів і потреб ветеранів війни і праці, непрацездатних громадян, здійснювати суворий контроль за неухильним наданням їм пільг і переваг, встановлених законодавством.

(ТАРС).

Політ радянсько-монгольського екіпажу завершився

30 березня 1981 року після успішного виконання програми спільних досліджень та експериментів на борту орбітального комплексу «Салют-6» — «Союз Т-4» — «Союз-39» міжнародний екіпаж у складі командира корабля Героя Радянського Союзу льотчика - космонавта СРСР Володимира Джанібекова і космонавта-дослідника громадянина Монгольської Народної Республіки Жугдердемідійна Гуррагчі повернувся на Землю. Космонавти товариші Ковальонок і Савіних продовжують роботу на станції «Салют-6».

Спускний апарат корабля «Союз-39» зробив посадку у заданому районі території Радянського Союзу за 170 кілометрів на Південний Схід від міста Джезказгана. Самопочуття товаришів Джанібекова і Гуррагчі після приземлення добре.

За час роботи міжнародного екіпажу на борту орбітального комплексу «Салют-6» — «Союз Т-4» — «Союз-39» успішно виконано заплановані дослідження та експерименти, підготовлені спільно з вченими Радянського Союзу і Монгольської Народної Республіки.

Успішне завершення чергового космічного польоту за програмою «Інтеркосмос» є новим прикладом плодотворного співробітництва братніх соціалістичних країн у дослідженні і освоєнні космічного простору в ім'я миру і науково-технічного прогресу.

Спільний політ у космос з участю монгольського космонавта, здійснений у рік 60-річчя перемоги Монгольської Народної революції, знаменує собою дальший розвиток і зміцнення багаторічної непорушної дружби радянського і монгольського народів.

(ТАРС).

Нагороди героям космосу

За успішне здійснення космічного польоту на орбітальному науково - дослідному комплексі «Салют-6» — «Союз» і виявлені при цьому мужність і героїзм Президія Верховної Ради СРСР нагородила Героя Радянського Союзу льотчика - космонавта СРСР Джанібекова Володимира Олександровича орденом Леніна і другою медаллю «Золота Зірка». Звання Героя Радянського Союзу з врученням ордена Леніна і медалі «Золота Зірка» присвоєно громадянинові МНР космонавту - дослідникові Жугдердемідійну Гуррагчі.

Президія Великого Народного хуралу МНР присвоїла звання Героя Монгольської Народної Республіки з врученням ордена Сухе-Батора і медалі «Золота Зірка» льотчику-космонавту СРСР Володимиру Олександровичу Джанібекову і першому космонавтові МНР Жугдердемідійну Гуррагчі.

(ТАРС).

Останні вісті

Вашінгтон. Тут вчинено замах на життя президента Р. Рейгана. Невідомий відкрив вогонь по президенту, коли він вийшов з розташованого в центрі Вашінгтона готелю після виступу на конференції профспілки будівельних робітників. Посилаючись на заяви осіб з оточення президента, агентства АП і ЮПІ повідомляють, що президент був поранений у лівий бік грудей. Він доставлений у госпіталь, притомний, і його стан стабільний. Під час замаху дістали також поранення прес-секретар Білого Дому Дж. Брейді, один з агентів секретної служби і поліцай. Людина, яка стріляла, була схоплена охороною президента.

(ТАРС).

На чернівецькому виробничому об'єднанні «Електронмаш» ведеться всебічне вивчення документів XXVI з'їзду КПРС. Понад сто шістдесят пропагандистів та агітаторів приступили до роз'яснення матеріалів з'їзду у школах системи політичної та економічної освіти.

На знімку: в кабінеті політосвіти. Зліва направо — пропагандисти А. С. КИРИЧЕНКО, В. Х. МИСЕВИЧ і В. В. БОГОМАЗОВ готують матеріали до занять.



Рішення XXVI з'їзду КПРС — в життя

ХЛІБОРОБСЬКА ВІДПОВІДЬ

Трудівники колгоспу імені Димитрова намітили високі соціалістичні зобов'язання на перший рік одинадцятої п'ятирічки і все ширше розгортають боротьбу за їх здійснення.

Завдання полягає в тому, щоб довести валовий збір зерна, наприклад, до 6150 тонн, цукрових буряків — до 6900 тонн, значно збільшити виробництво кормових та інших культур.

Виконанню плану зараз у господарстві підпорядковано весь арсенал організаторської та масово-політичної роботи, виробничі фонди та інше.

Недавно в колгоспі відбулись збори. Механізатори, рільники та інші працівники обговорили на них робочий план на час весняного засіву, заходи організаційно - масової роботи.

У господарстві дві тракторні бригади. В обох створені партійні та профспілкові групи. Комуністи партгруп Г. Кодейкін, І. Гайдамака, М. Гончарова, М. Корлюк, В. Сніговий та І. Робак працюють в співдружності з депутатськими групами та постами народного контролю. Масово-політичну роботу серед хліборобів проводять десять агітаторів, три лектори та чотири політінформатори.

Створена і діє інформаційна група в складі голови правління М. Баранника, секретаря парторганізації І. Ткаченка, голови виконкому сільради І. Ткаченка, директора школи В. Мирко, голови комітету профспілки Г. Баранник та головних спеціалістів.

З перших днів весняного засіву механізатори обох тракторних бригад запровадили в основному груповий метод роботи всіх агрегатів.

Взято курс на індустріальну технологію вирощування кукурудзи, цукрових буряків та соняшнику. Створено механізовані ланки, які уклали трудові договори з правлінням колгоспу.

Більшість агрегатів працюватиме в дві зміни. Для цього залучаються механізатори, які нині працюють на інших ділянках виробництва.

Працівники бухгалтерії, медпунктів, виконкому сільради та інші допомагатимуть сівачам, підготовлятимуть та підвозитимуть до агрегатів посівний матеріал, добрива та інше.

Партійна і профспілкова організації, правління колгоспу нині використовують різні засоби гласності змагання хліборобів за високий урожай першого року одинадцятої п'ятирічки. В польових станах є червоні кутки, виготовлено стенди «Сьогодні попереду», «Вони відстають». Є тут куточки якості, робочі плани, заходи організаційної та масово - політичної роботи, інформація про досвід роботи передовиків.

Цілеспрямовано працюють землероби нашого господарства над втіленням у життя накреслень XXVI з'їзду КПРС. Їх мета — збільшити виробництво і продаж державі усіх видів продукції рільництва, зміцнити кормову базу і різко підвищити продуктивність громадської худоби. Така відповідь трудівників села на рішення XXVI з'їзду нашої партії.

Г. ПАУК,
колгоспник.

Пропагуємо матеріали з'їзду

Партійна організація, дирекція Червонокам'янської школи-інтернату прагнуть використати весь багатий арсенал ідейно-виховної роботи, щоб донести до кожного працівника, учня рішення XXVI з'їзду КПРС, широко розгортають соціалістичне змагання за втілення їх в життя.

Складено заходи по пропаганді і вивченню матеріалів з'їзду. Згідно їх відбулися партійні і комсомольські збори, на яких ішла мова про завдання колективу школи по виконанню накреслень Всесоюзного форуму комуністів.

Проводиться цикл бесід з школярами. Відбудуться теоретичні конференції і тематичні вечори. Активісти виготовляють наочну агітацію.

Значне місце відводиться роботі лекторської групи первинної організації товариства «Знання» серед трудівників села. Мета — роз'яснення рішень з'їзду по дальшому піднесенню сільськогосподарського виробництва.

Рішення і плани партії — програма наших дій на нову п'ятирічку.

П. ОЛІЙНИК,
вчитель.

Підвищуються надої

Колектив четвертої ферми колгоспу «Прапор комунізму», який очолює С. Ф. Гапеєв, наполегливо веде боротьбу за підвищення продуктивності дійного стада. І досягнуто певних успіхів. Нині по фермі денний надій молока від кожної корови перевищує 5 кілограмів — майже на кілограм більше, ніж на цю дату торік.

Тваринники старанно доглядають за худобою, добре готують, ефективно використовують корми.

Серед доярок ферми перед у змаганні веде М. Д. Охрімова. Щодня вона надоює від кожної корови по 8 кілограмів молока.

Є передові доярки і на інших фермах. По 7,4—7,7 кілограма молока щодня надоюють від кожної корови У. О. Котяж, М. К. Порпура, Р. С. Кучай.

Г. ТЕРЕЩЕНКО,
диспетчер.



ЖИТОМИРСЬКА ОБЛАСТЬ. Успішно виконала завдання десятої п'ятирічки доярка колгоспу імені Мічуріна Коростишівського району, депутат Верховної Ради УРСР Тетяна Дмитрівна Стельмах. Тільки в минулому році вона надоїла від кожної із 18 корів своєї групи по 7760 кілограмів молока при зобов'язанні 7750 кілограмів.

Т. Д. Стельмах присвоєне звання Героя Соціалістичної Праці. Вона користується великим авторитетом серед трудівників села, служить прикладом для інших тваринників.

На знімку: доярка, агітатор Т. Д. Стельмах (ліворуч) і директор Будинку культури села Кам'яний Брід Коростишівського району Є. В. Мельниченко добирають літературу для проведення занять у системі політосвіти.

Фото П. БОЙКА. (Фотохроніка РАТАУ).

Коли починати засів

Серед різноманітних природних багатств чільне місце займають кліматичні ресурси — в першу чергу сонячне тепло та волога. Від умілого їх використання багато в чому залежать результати господарської діяльності людини і особливо хлібороба. В залежності від цих умов визначаються строки сівби сільськогосподарських культур.

Проводити сівбу необхідно навіть в умовах достатнього зволоження ґрунту. При цьому обов'язково слід враховувати температуру проростання насіння, критичні температури рослин, ймовірність і строки настання останніх заморозків, розміщення посівів у полях сівозміни та в залежності від рельєфу місцевості.

В умовах Олександрійського району найдоцільніше висівати основні районовані культури в такі строки (перша графа — назва культури, друга — температура проростання насіння, третя — середньодобова температура ґрунту на глибині загортання насіння, при якій доцільно проводити сівбу):

Ячмінь ярий	1—2	4—5
Овес	2—3	4—5
Горох	2—3	4—5
Соняшник	3—4	6—8
Буряки цукрові	4—5	7—8
Буряки кормові	2—5	6—7
Кукурудза	8—10	10—12
Просо	8—10	10—12
Картопля	7—8	8—10
Помідори	10—12	10—12
Вика яра	2—3	4—5

Як видно, першими сіють найбільш стійкі проти заморозків культури. Пізні ж культури доцільно висівати, коли середньодобова температура ґрунту на глибині загортання насіння становить не менше 10—12 градусів тепла.

Часто великих збитків зазнають господарства від пізніх весняних заморозків. Діляться вони на адвективні, радіаційні і змішані (адвективно-радіаційні).

Адвективні заморозки виникають в результаті притоку холодних повітряних мас з півночі. Поширюються на великій території і утримуються протягом кількох діб. Суть радіаційних заморозків в тім, що нагріта вдень поверхня землі вночі швидко охолоняє. Чим повітря сухіше і менше в ньому водяної пари, тим більше поверхня ґрунту втрачає тепла. Температура тоді знижується на 2—3 градуси за годину. Велика інтенсивність такого заморозку перед сходом сонця.

Адвективно - радіаційні заморозки утворюються при надходженні холодних мас повітря, температура яких знижується в результаті нічного охолодження. Критичні температури, при яких рослини пошкоджуються чи гинуть, для різних культур в усіх фазах їх розвитку не однакові. Ступінь враження теж різна і навіть при однаковій температурі. Це залежить від метеорологічних умов, географічного положення, рельєфу місцевості, наявності поблизу водойм тощо. Найчастіше пошкоджуються рослини заморозками в низинних місцях.

Особливості рельєфу можна використати як захід захисту теплолюбних культур.

Та раціональним розміщенням культур не завжди досягається поставлена мета. Тому в практиці для боротьби з заморозками застосовується задимлення. Для створення димової завіси використовують бур'яни, торф, солому, різні відходи і димові шашки.

Попередження про можливі заморозки регулярно передається гідрометеослужбою по місцевому радіо. Допомогу господарствам в передбаченні заморозків можуть подати працівники колгоспних агрометеорологічних постів, які добре знають місцеві умови і проводять спостереження за температурним режимом.

О. ТКАЧЕНКО,
інженер відділу пропаганди Кіровоградського ЦНТІ.

На міжнародні теми

Небезпечним курсом

Завершився офіційний візит міністра закордонних справ Японії М. Іто в США. На його підсумках, судячи з повідомлень преси, позначився надзвичайно сильний тиск Вашінгтона, який наполегливо вимагає від Токіо розширення його воєнної ролі в Азії. І не випадково одне з центральних місць у переговорах М. Іто в американській столиці зайняло питання про «збільшення вкладу Японії в оборону Заходу». Під цим мається на увазі нарощування японської воєнної моці, розширення японо - американського воєнного співробітництва. Сполучені Штати добиваються зміцнення осі Вашінгтон — Токіо з тим, щоб використати її для досягнення цілей своєї імперіалістичної політики в Азії. Вони, зокрема, наполягають на збільшенні японської допомоги проамериканським режимам в Азії. Сполучені Штати хочуть перекласти на Японію завдання по «обороні» Далекого Сходу а також «по охороні» морських комунікацій у західній частині Тихого океану.

Звалюючи непосильний тягар гонки озброєнь на свого партнера, Вашінгтон має намір убити зразу двох зайців, хоч і вважає за краще не говорити про це відкрито: міцніше прив'язати Токіо до американської імперської політики, а заодно ослабити економічні позиції свого небезпечного конкурента як на світовому, так і на американському ринку.

Домагання США, судячи з усього, знаходять відгук у мілітаристських колах Японії. Її вищі військові чини вже явно не задоволені ні тим, що японська армія, створена в обхід конституції, яка проголошує відмову від війни і створення збройних сил, стала однією з наймогутніших в Азії, ні тим, що воєнні витрати зростають рік у рік. У державному бюджеті на 1981 рік на воєнні цілі уряд має намір виділити понад 2,4 трильйона єн — на 7,6 процента більше, ніж у попередньому році. Прикриваючись вигадками про «радянську загрозу», мілітаристи вимагають збільшення воєнного бюджету в 3—5 разів. Розроблено п'ятирічну програму модернізації японських збройних сил на суму майже 3 трильйони єн, яка передбачає збільшення закупок переважно американської військової техніки. Військові кола Японії ставлять питання про розширення сфери дії її ВПС і ВМС на тисячі кілометрів від японських берегів. Під впливом цих кіл на переговорах М. Іто у Вашінгтоні у воєнних питаннях було досягнуто майже повної одностайності. В той же час виявилися глибокі суперечності між двома країнами у сфері економіки і торгівлі. Японія категорично відмовляється запровадити «добровільні обмеження» на експорт своїх автомобілів та інших товарів у США, незважаючи на погрозу американців встановити високі митні бар'єри. Як то кажуть, «дружба дружбою, а грошики нарізно».

Візит М. Іто у США підтвердив курс Токіо на мілітаризацію. Але як до цієї політики викликає схвалення військово - промислових кіл Японії то вона зустрічає рішуче «ні» японської громадськості, що не забула про катастрофу, до якої такий небезпечний курс привів Японію в роки другої світової війни.

І. АБЛАМОВ,
оглядач ТАРС.

Працювати без відстаючих

РОЛЬ ПЕРВИННИХ ПАРТОРГАНІЗАЦІЙ

Грандіозні завдання накреслив XXVI з'їзд КПРС. На їх успішне перетворення в життя необхідно спрямувати всю нашу увагу, використати всі наявні можливості та резерви. Насамперед необхідно підвищувати роль кожного партійного осередку в трудівничому колективі, підносити авторитет і активність кожного комуніста.

Результати роботи партійної організації у здійсненні завдань п'ятирічки — це суми багатьох складових. Мистецтво ж керівної, організуючої і мобілізуючої ролі партійного комітету чи бюро, партійного осередку полягає в тому, щоб уміло віднаходити кожного дня головне питання, з розв'язанням якого успішно вирішуються всі інші невідкладні завдання.

Треба керівникам партійних осередків постійно погоджувати свої дії, свої вчинки з ленінськими принципами керівництва, Л. І. Брежнєв учить, що мова йде про вироблення такого стилю роботи, в якому органічно поєднувалася б ретельність, дисциплінованість із сміливою ініціативою і винахідливістю. Практичність і діловитість — з прагненням великої мети.

На жаль, досі не всі ще засвоїли ту просту істину, що мистецтво керівництва полягає не в тому, щоб плодити з кожного приводу директивні вказівки. Прийнявши рішення, треба добиватись неухильного його виконання у встановлений строк.

Первинні партійні організації наділені правом контролю за діяльністю адміністрації. Важливо, щоб вони повніше і краще використовували його. Парторганізації повинні виявляти принциповість, не йти на поводу адміністрації, коли вона робить неправильно. Про вдосконалення методів партійного керівництва з особливою силою підкреслював XXVI з'їзд партії.

У світлі накреслень з'їздів КПРС та Компартії України в редакції «Ленінський прапор» відбулася розмова за круглим столом з делегатами форумів від партійних організацій Олександрійщини. Заслуговують серйозної уваги висловлені думки П. Й. Олефіровим, В. П. Шереметом, М. П. Колесник, М. М. Сапігою та іншими товаришами.

Розмова тривала про шляхи підвищення продуктивності праці на кожному робочому місці, у кожному виробничому колективі міста і району, про ефективне використання наявних резервів та можливостей. В кінцевому підсумку промовці висловили думку про те, що олександрійці можуть і повинні працювати без відстаючих колективів, підрозділів. Комуністи зобов'язані боротися за те, щоб поруч, де вони працюють, не було жодного відстаючого робітника чи колгоспника.

У розмові за круглим столом були глибоко і всебічно проаналізовані причини відставання окремих підприємств цехів, бригад, ферм, а також окремих людей. На конкретних, переконливих прикладах промовці довели, що породжують такі причини, в основному люди. Нерідко керівники підприємств чи господарств допускають поверховість, неконкретність у накресленні завдань для трудящих, не завжди забезпечують нормальні умови для високопродуктивної праці. Партійні та профспілкові організації недостатньо борються з формалізмом у керівництві соціалістичним змаганням, не турбуються про поширення кращого досвіду за підтягування відстаючих до рівня передовиків, мало виявляють піклування про створення зразкових виробничих і побутових умов для працюючих. Окремі робітники та колгоспники порушують трудову та виробничу дисципліну не сумлінно ставляться до виконання своїх обов'язків і не одержують суворого осуду своїх вчинків з боку виробничого колективу, профспілкових організацій.

Всі ці та інші промахи завдають великої шкоди. У ряді колективів панує штурмівщина. Місячні плани виконують в основному у третій декаді, а перші дві працюють з холодочком. Що можна говорити про високу якість виробів у такому разі?

В інших колективах провалюють плани випуску і реалізації продукції, а потім шукають «об'єктивні» причини, щоб прикрити ними свої помахи і прорахунки.

На жаль, є і такі керівники, які звикли пасти задніх, не шукають пояснень своїх промахів, не радяться з людьми, керують виробничими процесами, не виходячи з кабінету. Такий ганебний стиль керівництва породжує байдужість і безтурботність серед людей, не спонукає до активної трудової діяльності, до пошуків прогресивних методів праці. Партійні організації не завжди виявляють принциповість у боротьбі з такими негативними явищами, ідуть іноді на поводу у безтурботних керівників.

Працювати без відстаючих. Це сьогодні завдання номер один. В ньому суть зразкової організації виробничих процесів, високої свідомості всіх працюючих.

Перед трудівничими колективами нашого міста стоять великі і відповідальні завдання. В одинадцятій п'ятирічці необхідно забезпечити зростання промислового виробництва на 26—28 процентів. Великий обсяг роботи треба здійснити вугільникам міста, щоб забезпечити збільшення видобування палива на 24 проценти в порівнянні з минулою п'ятирічкою.

Будівельники міста покликані негайно подолати відставання, забезпечити чіткий ритм роботи кожного управління, кожної бригади, зразкову погодженість дій підрядних і субпідрядних організацій, підрозділів заводу залізобетонних виробів і на цій основі здавати у визначені строки всі пускові будови. За п'ятирічку передбачено збільшити в 1.5—2 рази спорудження житла у місті та селищах.

У нинішньому році необхідно закінчити реконструкцію основних об'єктів заводів електромеханічного, підйомно - транспортного устаткування, продтоварів, гірського воску та ін.

Щоб забезпечити виконання завдань по виробництву брикетів, об'єднання «Олександріявугілля» зобов'язане вирішити питання через Міністерства вугільної промисловості про прискорення будівництва нових вуглевидобувних підприємств.

Передбачено спорудити у місті нові школи і дошкільні заклади, підприємства побуту і торгівлі, що сприятиме поліпшенню соціально-культурних умов для населення міста.

Партійні організації виробничих колективів зобов'язані зосередити свою увагу на здійсненні таких важливих і невідкладних завдань. Завершився перший квартал. Необхідно глибоко і всебічно проаналізувати зроблене, негайно накреслити шляхи ліквідації промахів і прорахунків. У кожному підрозділі, у кожному виробничому колективі обговорити пропозиції учасників розмови за круглим столом і намітити конкретні заходи забезпечення високої продуктивності і якості праці, ефективного використання кожного робочого місця.

Працювати без відстаючих — такий девіз олександрійців на одинадцяту п'ятирічку. Обов'язок комуністів, комсомольців, всіх працюючих зробити все можливе для втілення в життя цього закличу.

В. М'ЯСНЯНКІН,
перший секретар міськкому партії.

Покінчити з безгосподарністю

Завод підйомно-транспортного устаткування — один з флагманів промисловості нашого міста. І тому прикро чути, що цей колектив останнім часом почав здавати завойовані у праці рубежі. В чому ж справа?

Краще розібратися на місці. Кажуть, що заводське подвір'я — це обличчя підприємства. А тут воно викликає подив, занепокоєння.

Купи сміття неподалік від центральних воріт справляють неприємне враження. Чого тут тільки немає: іржавий дріт, бита цегла, дошки, металевий брухт... Серед цього безладдя — зразки готової продукції коткового цеху, мостові крани. Йдучи подвір'ям, треба бути обережним, а то можна опинитися по коліна в багнюці.

Жаль бере, коли бачиш розкидане на території заводу обладнання, яке ще не було в роботі. В жахливих умовах воно зберігається.

На підприємстві передбачено виготовляти восьмитонні козлові крани для навантаження лісоматеріалів, контейнерні крани вантажопідйомністю 20 тонн з автоматичним захопленням. В перспективі освоєння випуску кранів для робіт в річкових та морських портах країни.

Завдання складні. Хочеться тільки побажати колективу кранобудівників успішно їх виконати. Та насторожує безтурботність і безгосподарність.

В 1980 році було намічено здійснити 23 організаційно - технічних заходи по удосконаленню виробничого процесу та поліпшенню умов праці на найбільш трудомістких ділянках підприємства. Але жоден з намічених заходів не доведено до кінця. Зокрема, досі не удосконалено конструкції відцентрових бігунів у ливарному цеху, не зроблено пресформи для виготовлення виробів з пластмаси та багато іншого.

На заводі знаходиться кілька верстатів з програмним керуванням, але ефективної віддачі від них немає. Заступник головного технолога В. І. Рак безнадійно махнув рукою і мовив, що не вистачає кваліфікованих кадрів.

Напрошується запитання: чому ж керівництво підприємства заздалегідь не потурбувалося про навчання молодих кадрів?

Мимоволі проводиш паралель між захаращенням подвір'я і незадовільним впровадженням нової техніки у виробництво. Це складові розхлябаності і безгосподарності. Інших слів не підбереш. Культура виробництва на низькому рівні. Про це добре відомо керівникам підприємства, інженерній службі, партійній, профспілковій та комсомольській організаціям. Чому ж заводчани не вживають рішучих заходів.

В. ДЕРУСОВ,
спецкор «Ленінського прапора».

Указ Президії Верховної Ради СРСР

ПРО НАГОРОДЖЕННЯ ОРДЕНАМИ І МЕДАЛЯМИ СРСР РОБІТНИКІВ, ІНЖЕНЕРНО - ТЕХНІЧНИХ ПРАЦІВНИКІВ І СЛУЖБОВЦІВ ОБ'ЄДНАНЬ, ПІДПРИЄМСТВ ТА ОРГАНІЗАЦІЙ МІНІСТЕРСТВА ВУГІЛЬНОЇ ПРОМИСЛОВОСТІ СРСР.

(Закінчення. Початок див. у №№ 51, 52).

За дострокове виконання завдань десятої п'ятирічки і соціалістичних зобов'язань **нагородити:**

по місту Олександрії.

МЕДАЛЛЮ ЗА ТРУДОВУ ВІДЗНАКУ»

Іванова Анатолія Ларіоновича — фрезерувальника Олександрійського рудоремонтного заводу виробничого об'єднання «Олександріявугілля».

Ізотову Феодосію Никифорівну — двірника управління житлово-комунального господарства виробничого об'єднання «Олександріявугілля».

Іонову Марію Поліхарпівну — старшого продавця відділу робітничого постачання виробничого об'єднання «Олександріявугілля».

Карнауха Григорія Петровича — водія автомобіля Олександрійської автобази виробничого об'єднання «Олександріявугілля».

Ковальчук Лідію Прокопівну — машиніста підйомальних машин шахти «Верболозівська» виробничого об'єднання «Олександріявугілля».

Конюбу Вадима Михайловича — гірничого майстра розрізу «Бандурівський» виробничого об'єднання «Олександріявугілля».

Ліщенка Лук'яна Павловича — вантажника управління матеріально-технічного забезпечення виробничого об'єднання «Олександріявугілля».

Мороза Костянтина Олександровича — монтажника шахтобудівельного управління № 2 виробничого об'єднання «Олександріявугілля».

Романка Івана Тимофійовича — машиніста гірничих виймальних машин шахти «Світлопільська» виробничого об'єднання «Олександріявугілля».

Свербій Зінаїду Павлівну — монтера розрізу «Морозівський» виробничого об'єднання «Олександріявугілля».

Скізлозуба Миколу Васильовича — гірничого робітника очисного вибою шахти «Світлопільська» виробничого об'єднання «Олександріявугілля».

Тарасенка Анатолія Степановича — майстра Олександрійської теплоелектроцентралі № 1—2 виробничого об'єднання «Олександріявугілля».

Тюха Леоніда Наумовича — слюсаря вуглебудівельного управління виробничого об'єднання «Олександріявугілля».

Фісуна Олександра Степановича — електрослюсаря Олександрійської теплоелектроцентралі № 1—2 виробничого об'єднання «Олександріявугілля».

Хлівну Олену Іванівну — апаратницю хімводоочистки Олександрійської теплоелектроцентралі № 3 виробничого об'єднання «Олександріявугілля».

Голова Президії Верховної Ради СРСР
Л. БРЕЖНЄВ.
Секретар Президії Верховної Ради СРСР
М. ГЕОРГАДЗЕ.

Москва, Кремль. 2 березня 1981 р.

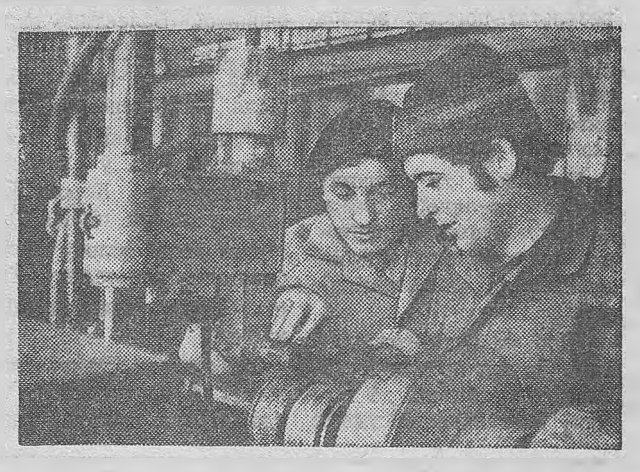

ВІННИЦЯ. На головному підприємстві об'єднання «Вінницькремтехсільмаш» облсільгосптехніки проходить випробування напівавтоматична установка для реставрації деталей методом електроконтактного зварювання. Завдяки її впровадженню відпадає необхідність у токарній і термічній обробці деталей, зменшуються витрати електроенергії, металу.

На знімку: старший інженер-технолог С. І. Жупанов (ліворуч) і електрогазозварник А. А. Свірський ведуть налагодження установки.

ПЛАН—ДОСТРОКОВО

Першою на шахті «Верболозівська» справилася з планом трьох місяців дільниця № 1, де начальником П. С. Сокуренко. Заслуга в успіхові належить бригаді В. І. Орловського, яка забезпечує високе навантаження на лаву.

Приклад у праці подають ланковий С. І. Карталиш, гірничі робітники очисного вибою О. П. Головченко, М. А. Криворучко, О. Ф. Овсієнко, електрослюсар В. І. Лобов та інші.

Л. БОРИСКІНА,
робкор.

ЛЕНІНСЬКИЙ ПРАПОР
3 стор. 1 квітня 1981 р.

З редакційної ПОШТИ

Зоя серед нас

Подвиг Зої Космодем'янської, її коротке, але яскраве життя, добре відоме у нас на Батьківщині і за кордоном.

Зоя і тепер живе серед нас. Минули десятиліття, а образ московської комсомолки продовжує служити нам еталоном високої моральної чистоти, відданості Батьківщині.

У Недогарській восьмирічній школі відбувся день пам'яті Зої Космодем'янської. Учні розповідали вірші, читали твори О. Суркова, Р. Рождественського, М. Алігер про подвиг комсомолки. На урочистій лінійці піонери поклали живі квіти до портрета Зої.

Пам'ять Героя Радянського Союзу Зої Космодем'янської вшанували піонерським салютом і хвилиною мовчання.

Н. ДЕЙНЕГА,
старша піонервожата.

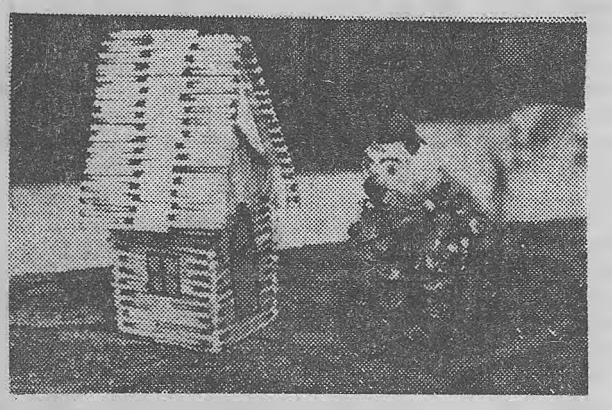

А хто в цьому домі живе?..
Фотоетюд.
В. ДОВГАЛЮКА.

Особистим прикладом

Спеціалізовану підземну дільницю цеху по ремонту гірничого обладнання рудоремонтного заводу на підприємстві жартівливо називають спортивною. Та в цьому жарті є доля правди. Судіть самі. Начальник дільниці М. В. Бойко колись був вправним футболістом. І хоч нині Микола Васильович не виступає на міському стадіоні, та зі спортом не розлучається. Грає в шахи, настільний теніс. Регулярно виборює призові місця в заводських спартакіадах.

Спортивний приклад начальника дільниці багато значить. Відмінних результатів в роботі добивається ударник комуністичної праці електрослюсар Анатолій Нагорний. Він же й великий прихильник спорту. Згуртував навколо себе волейболістів. І зараз ця команда захищає честь заводу на міських змаганнях.

Допомагає друзям добиватися успіхів у спорті першорозрядник з футболу слюсар Петро Чорний. Кваліфіковані поради любителям шашок дає другорозрядник слюсар Петро Бахмат. Шанують на заводі комуніста, кавалера ордена «Знак Пошани» Володимира Бобошка. Він відмінний виробничник і непоганий спортсмен — член збірної команди заводу з багатоборства ГПО.

Передовиків виробництва чимало в збірних командах заводу, які вдало виступають на спартакіаді міської ради ДСТ «Авангард».

В. ХАЗАН,
голова міськради ДСТ «Авангард».

До чого призводить пияцтво

Нині, коли радянські люди з величезним трудовим піднесенням приступили до виконання завдань, накреслених XXVI з'їздом КПРС, особливо нетерпимими стають такі явища, як пияцтво, неробство, крадіжки та інші злочини.

Ці негативні прояви у нашому суспільстві не якесь соціальне зло, а результат поганих звичок і нахилів, незадовільного сімейного і шкільного виховання, низької вимогливості окремих людей самих до себе.

Пияцтво, як відомо, завдає великої шкоди здоров'ю, нерідко є причиною розпаду сім'ї, згубно впливає на виховання дітей.

Щоб не бути голослівним, наведу приклад, коли горілка довела до злочину 1 до лави підсудних жителя міста Олександрії В. І. Хоружого, робітника заводу гірського воску. Цей двадцятидев'ятирічний молодий чоловік приїхав у село Глодоси Новоукраїнського району провідати свою матір. Вона була рада синові, пригощала всім, що мала. Горілки теж не шкодувала.

Після того, як було випито кілька пляшок оковитої, Валентин вирішив до застілля дістати курей. Коли село спало після напруженого трудового дня, п'яниця взяв мішок і поліз у курник громадянина Коропенка. Зняв з сідала півня, відірвав йому голову, щоб, бува, не зняв галасу. Така ж доля дісталася і 13 куркам.

Побачивши здобич сина, мати не здивувалася, не вдарила на сполох, щоб відвернути біду, врятувати від ганьби Валентина, його дружину, дитину. Після вдалого «полювання», вранці, Хоружий з сім'єю відбув до Олександрії, де й був затриманий працівниками міліції.

Тепер він вже не ласуватиме краденою курятиною, бо за скоєний злочин притягнутий до суду і несе відповідне покарання.

Хотілося б наголосити, що викорінити пияцтво, неробство, крадіжки тільки заходами з боку органів міліції і прокуратури нелегко. Треба, щоб на підприємствах, в установах, в усіх виробничих колективах була створена нетерпима обстановка для тих, хто порушує правила соціалістичного співжиття.

І. ТКАЧЕНКО,
полковник міліції.

Наша поштова скринька

м. Олександрія,
вул. Пархоменка, 93,
М. Х. КУЦЕНКУ.

Шановний Миколо Хомичі

Ви написали до редакції листа, в якому скаржилися, що вам відмовлено у призначенні і виплаті пенсії. Ось що повідомила в приводу цього завідуюча міським відділом соціального забезпечення І. О. Мамаєва:

«Для призначення пенсії М. Х. Куценку необхідно 25 років колгоспного або сумованого колгоспного і державного стажу роботи. Згідно документів у нього є стажу 14 років і 3 місяці та 3 роки, 3 місяці і 19 днів, встановлених показаннями свідків.

Комісія при Олександрійському районному відділі соціального забезпечення відмовила йому в призначенні пенсії (протокол від 31 травня 1972 року) у зв'язку з відсутністю необхідного стажу роботи.

При неповному стажі колгоспні пенсії не призначаються, а на державну права не має. Роботу в колгоспі залишив у 1969 році, членом колгоспу був до 1977 року, до переїзду в м. Олександрію.

Виплата допомоги в сумі 10 карбованців колгоспом припинена у зв'язку з вибуттям з нього».

Отже, скарга ваша не має підстав.

Редактор
Х. СОКОЛОВСЬКИЙ

НА голубому екрані

П'ЯТНИЦЯ, 3 КВІТНЯ

8.00 Програма «Час».
8.40 Гімнастика.
9.05 Відгукніться, сурмачі!
9.35 Документальний фільм «Народні умільці».
9.45 Художній фільм «Білий пароплав». По закінченні — Новини.
14.30 Новини.
14.50 Науково - популярний фільм «Карта небесних гір».
15.05 На приз клубу «Золота шайба». Фінал всесоюзних змагань.
15.50 До національного свята Сенегалу — Дня незалежності. Концерт Національного ансамблю танцю Сенегалу.
16.35 Підмосковні зустрічі.
17.05 В гостях у казки. Художній фільм «Три горішки для Попелюшки».
18.45 Сьогодні у світі.
19.05 Відверта розмова.
19.35 Романси О. Даргомижського виконує лауреат міжнародних конкурсів В. Панкратов.
19.55 Прем'єра художнього телефільму «Саламандра» (Франція).
21.00 Програма «Час».
21.35 Кінопанорама.
23.05 Сьогодні у світі.
23.20 Співають Л. Іванова і Б. Кіров (Болгарія).

ОЛЕКСАНДРІЙСЬКОМУ ПЛОДОРОЗСАДНИКУ
терміново потрібні

РОБІТНИКИ (жінки) для роботи в садах і розсадниках на сезонну, постійну і тимчасову роботу. Оплата праці відрядна. Середній заробіток 100 крб.

ШОФЕРИ на автомашини ГАЗ-51.

Робітникам надається земельна ділянка для городу, а також відпускається за пільговими цінами зерно, плоди, насіння соняшнику, ягоди, забезпечуються паливом.

АДМІНІСТРАЦІЯ.

Для кожної сім'ї знадобиться холодильник «Апшерон». Температура у випарнику — 6 градусів.

При цій температурі продукти можуть зберігатися тривалий час і не втрачають смакових якостей. Розміщені на панелях дверцят відділення для яєць, молочних продуктів і напоїв збільшують об'єм холодильника «Апшерон».

Поверхня його має вигляд столу і прямокутна форма дозволяє поставити холодильник в приміщенні.

Об'єм холодильної камери з пластмасовою внутрішньою шафою 240 куб. дм. Об'єм холодильної камери з металевою внутрішньою шафою — 245 куб. дм. Висота — 1435 мм, ширина — 570 мм, глибина — 600 мм. Вага з металевою внутрішньою шафою — 78 кг, з пластмасовою — 68 кг.

Купити холодильник «Апшерон» можна в господарських магазинах і у відділах універмагів Олександрійського міськзмішторгу.

АДМІНІСТРАЦІЯ.

ПЕРЕСУВНІЙ МЕХАНІЗОВАНІЙ КОЛОНІ № 14 ТРЕСТУ «КІРОВОГРАДВОДБУД»
потрібні на постійну роботу:

МАШИНІСТИ ЕКСКАВАТОРІВ Е-10011 драглайн, ЕО-2621. Оплата праці відрядна,

МАШИНІСТИ АВТОМОБІЛЬНИХ КРАНІВ. Оплата погодинно-преміальна,

МАЛЯРИ-ШТУКАТУРИ. Оплата праці відрядна,

МУЛЯРИ. Оплата відрядна.

Робітники забезпечуються житлом в порядку черги, паливом, проїзд на роботу і в зворотному напрямку службовим автобусом.

За довідками звертатися у відділ кадрів на адресу: 317927, м. Олександрія, вул. Пожарського, 17. Їхати автобусом № 42 до зупинки «Цегельний завод» або автобусами «А» і «Б» до зупинки «Прохладна».

АДМІНІСТРАЦІЯ.

ОЛЕКСАНДРІЙСЬКОМУ АВТОТРАНСПОРТНОМУ ПІДПРИЄМСТВУ № 10062
потрібні на постійну роботу:

МУЛЯР 5 розряду. Оплата 155 крб.,

МАЛЯР-ШТУКАТУР 4 розряду. Оплата 125 крб.,

ТЕСЛЯР 4—5 розряду. Оплата 140—160 крб.,

ХУДОЖНИК 4 розряду. Оплата 150 крб.,

АВТОСЛЮСАРІ 4—5 розрядів. Оплата 150—180 крб.,

АВТОЕЛЕКТРИК. Оплата 160—180 крб.,

ВОДІЇ 1—3 класів,

ІНЖЕНЕР-ТЕХНОЛОГ. Оплата 105 крб.,

СТАРШИЙ ІНЖЕНЕР - ТЕХНОЛОГ. Оплата 140 крб.

За довідками звертатися у відділ кадрів на адресу: 317900, м. Олександрія, вул. Свердлова, 78 або в бюро по працевлаштуванню: м. Олександрія, вул. Першотравнева, 11. **АДМІНІСТРАЦІЯ.**

ОЛЕКСАНДРІЙСЬКОМУ МАГАЗИНУ ОПТОВОЇ ТОРГІВЛІ УПРАВЛІННЯ «КІРОВОГРАДПОСТАЧЗБУТ»
потрібні на роботу

ВАНТАЖНИКИ. Середньомісячний заробіток 160 карбованців. Робітники забезпечуються вугіллям з розрахунку 2 тонни на рік. Проїзд на роботу і в зворотному напрямку службовим автобусом

Магазин розташований в Перемозькому мікрорайоні в районі ТЕЦ № 1—2.

АДМІНІСТРАЦІЯ.

ОЛЕКСАНДРІЙСЬКОМУ КУЛЬТУРНО-ОСВІТНЬОМУ УЧИЛИЩУ
на постійну роботу потрібний

ВОДІЙ для роботи на автобусі ПАЗ-652.

Звертатися на адресу: 317900, м. Олександрія, вул. Діброви, 43.

ДИРЕКЦІЯ.

ОЛЕКСАНДРІЙСЬКА ШКОЛА БУХГАЛТЕРІВ
оголошує набір учнів
на денне і вечірнє відділення по спеціальності:

БУХГАЛТЕР ПРОМИСЛОВОГО ПІДПРИЄМСТВА.

Навчання платне.

Наша адреса: 317900, м. Олександрія, вул. Пролетарська, 15. Телефон 2-07-89.

ДИРЕКЦІЯ.

«ЛЕНИНСКОЕ ЗНАМЯ» — орган Александрийских городского и районного комитетов Компартии Украины, городского и районного Советов народных депутатов Кировоградской области (выходит на украинском языке).

АДРЕСА РЕДАКЦІЇ: індекс 317900, м. Олександрія, вул. Шевченка, 74.

ТЕЛЕФОНИ: редактора — 2-23-45, відділів: партійного життя — 2-24-33, промисловості — 2-36-63, сільського господарства — 2-27-93, відповідального секретаря — 2-35-63, відділу листів — 2-01-43, приймальні — 2-22-32, бухгалтера — 2-27-93.

Олександрійська міська друкарня Кіровоградського облуправління у справах видавництв, поліграфії і книжкової торгівлі. м. Олександрія, вул. Шевченка, 81.
Індекс 62065. Спосіб друку високий. Телефони: 2-31-35, 2-34-70. Тираж 27850. Обсяг 1 друк. арк. Зам. № 2451.

ПРОЛЕТАРІ ВСІХ КРАЇН, ЄДНАЙТЕСЯ!

ГАЗЕТА НАГОРОДЖЕНА ПОЧЕСНОЮ ГРАМОТОЮ ПРЕЗИДІЇ ВЕРХОВНОЇ РАДИ УРСР

Ленінський ПРАПОР

Квітень
3
П'ятниця
1981
№ 54 (9078)
Ціна 2 коп.
Газета виходить у вівторок, середу, п'ятницю, суботу.

ОРГАН ОЛЕКСАНДРІЙСЬКИХ МІСЬКОГО ТА РАЙОННОГО КОМІТЕТІВ КОМПАРТІЇ УКРАЇНИ, МІСЬКОЇ ТА РАЙОННОЇ РАД НАРОДНИХ ДЕПУТАТІВ КІРОВОГРАДСЬКОЇ ОБЛАСТІ

ГАЗЕТА ВИДАЄТЬСЯ З 26 БЕРЕЗНЯ 1919 РОКУ

ПОШИРЮВАТИ ПЕРЕДОВИЙ ДОСВІД

Соціалістичне змагання — творчість мас. За самою суттю своєю воно грунтується на високій свідомості та ініціативі людей. Саме ця ініціатива допомагає виявляти і приводити в дію резерви виробництва, підвищувати ефективність і якість роботи.

Л. І. БРЕЖНЄВ.

ЦИМИ днями в пресі опубліковано Постанову ЦК КПРС, Ради Міністрів СРСР, ВЦРПС і ЦК ВЛКСМ «Про Всесоюзне соціалістичне змагання за успішне виконання і перевиконання завдань одинадцятої п'ятирічки». Цей важливий документ беруть нині на озброєння виробничі колективи Олександрійщини і розгортають трудове суперництво під девізом «Працювати ефективно і якісно!».

У відповідь на заклик делегатів партійних форумів, які у розмові за круглим столом запропонували ряд заходів, спрямованих на підвищення продуктивності праці у кожному виробничому колективі, у кожному підрозділі, набирає все ширшого розмаху боротьба за подолання відставання серед будівельників, розкривників вугілля, брикетників, серед доярок на молочнотоварних фермах і тваринників на відгодівлі худоби та свиней тощо. Трудящі підприємств і господарств поставили собі за мету — працювати в одинадцятій п'ятирічці без відстаючих.

У згаданій вище Постанові про Всесоюзне змагання підкреслюється, що необхідно неухильно здійснювати ленінські принципи організації соціалістичного змагання — гласність, порівняльність результатів і можливість практичного повторення передового досвіду. З особливою силою наголошується, що варто «ДОБИВАТИСЯ ЯКНАЙБІЛЬШОГО ПОШИРЕННЯ ДОСВІДУ ПЕРЕМОЖЦІВ ЗМАГАННЯ...».

У кожному виробничому колективі є окремі бригади, ланки та інші підрозділи, які з місяця в місяць, з року в рік працюють високопродуктивно, борються за поліпшення якості продукції, за економію сировини, матеріалів, енергоресурсів, за виконання планів і соціалістичних зобов'язань. Такі колективи і окремі передовики завжди в пошані. Про них часто згадують на зборах, урочистих мітингах. Але керівники підприємств, колгоспів та радгоспів, партійні, профспілкові та комсомольські організації не вивчають і не поширюють досвіду передовиків, не турбуються про те, щоб він став надбанням усіх працюючих.

Далеко не сповна використовуються наявні резерви підвищення продуктивності праці на вугільних підприємствах міста, у будівельних організаціях обох трестів та міжгоспбуді, в колективах молочнотоварних ферм колгоспів імені Кірова, імені Свердлова, імені Фрунзе, радгоспу-технікуму та ін. Про це свідчать факти. Окремі будівельні бригади, наприклад, успішно справляються з планами, а інші відстають. Чому ж миряться з таким станом партійні та профспілкові організації, чому не підтягують відстаючих до рівня передовиків?

У названих та інших господарствах району є доярки, які щодня нині надоюють по 8—10 кілограмів молока, виконують взяті зобов'язання. В однакових умовах поруч працюють інші тваринники, які одержують лише по 3—4 кілограми молока. Знають про це керівники та спеціалісти господарств, партійні та профспілкові організації, але не вивчають причин відставання, не поширюють досвіду передовиків. Отже, повторюють минулорічні помилки, формально ставляться до розгортання дійового трудового суперництва.

Минув перший квартал. Необхідно у кожному колективі глибоко проаналізувати причини виробничих контрастів, виявити невикористані резерви і спрямувати всі зусилля на підтягування відстаючих до рівня передовиків, на поширення передових, прогресивних методів роботи. Тільки на цій основі можна досягти значного підвищення продуктивності праці.

Башкирська АРСР. На Уфімському моторобудівному виробничому об'єднанні створено дослідні зразки міні-трактора для роботи на невеликих ділянках. З його допомогою можна орати, боронувати, косити, пиляти дрова, поливати.

На знімку: нова модель міні-трактора проходить заводські випробування.

З'їзд болгарських комуністів

Софія. (ТАРС). Тут відкрився XII з'їзд Болгарської комуністичної партії. Серед гостей — делегація КПРС на чолі з членом Політбюро ЦК КПРС, Першим секретарем ЦК Компартії України В. В. Щербицьким.

На порядку денному з'їзду: звітна доповідь Центрального Комітету БКП і наступні завдання партії, звіт центральної контрольно-ревізійної комісії БКП, деякі зміни і доповнення в статуті БКП, вибори керівних органів партії.

Із Звітною доповіддю ЦК виступив Перший секретар ЦК БКП Т. Живков.

* * *

Софія. (ТАРС). На дванадцятому з'їзді Болгарської Комуністичної партії, що тут проходить, з детальною промовою виступив глава делегації КПРС В. В. Щербицький.

Вітаємо з нагородами

За досягнуті успіхи в десятій п'ятирічці Президія Верховної Ради СРСР нагородила:

ОРДЕНОМ ТРУДОВОГО ЧЕРВОНОГО ПРАПОРА

Ніколенка Валентина Гнатовича — командира 51 загону гірничорятувальних частин Придніпров'я.

МЕДАЛЛЮ «ЗА ТРУДОВУ ВІДЗНАКУ»

Дудник Альбіну Миколаївну — завідуючу відділом Кіровоградського територіального комітету профспілки робітників вугільної промисловості.



Рішення XXVI з'їзду КПРС — в життя

Всі сили на виконання завдань п'ятирічки

XXVI з'їзд КПРС став подією всесвітньо - історичного значення. Він підбив підсумки творчої праці радянського народу в десятій п'ятирічці і визначив дальший курс внутрішньої і зовнішньої політики партії, накреслив новий етап комуністичного будівництва.

З великим ентузіазмом комуністи, всі трудящі нашого району сприйняли рішення Всесоюзного форуму комуністів, затверджені ним Основні напрями економічного і соціального розвитку СРСР на 1981—1985 роки і на період до 1990 року. Нині партійні та профспілкові організації колгоспів, радгоспів, підприємств і установ широко розгортають соціалістичне змагання за втілення в життя накреслень з'їзду.

Про це говорив на зборах активу районної парторганізації перший секретар райкому партії, делегат XXVI з'їзду Компартії України Ю. Г. Петренко в доповіді «Про підсумки XXVI з'їзду КПРС і завдання партійної організації району по виконанню його рішень, настанов і положень, висунутих товаришем Л. І. Брежнєвим у Звітній доповіді ЦК КПРС».

Доповідач відзначив, що додатково до п'ятирічного плану промислові підприємства району реалізували продукції на 3 мільйони карбованців. Однак ряд будівельних організацій, зокрема, пересувна механізована колона № 279, міжгосподарська будівельна організація не справилися з поставленими завданнями по спорудженню об'єктів виробничого та соціально-культурного призначення. Нижче своїх можливостей працювали колективи райспоживспілки та залізничників. Партійні організації та комітети профспілки не повели настійної боротьби за підвищення продуктивності праці, за зміцнення трудової дисципліни, за безумовне виконання поставлених завдань.

За роки десятої п'ятирічки в порівнянні з дев'ятою середньорічне виробництво зерна збільшилося на 9,1 тисячі тонн, на 12,2 процента зріс продаж хліба державі. Достроково виконано план продажу цукрових буряків. Кращі результати у рільництві мали колгоспи імені Володимира Ульянова, імені Леніна, радгоспи «Шарівський» та цукрокомбінату.

Однак п'ятирічку по виробництву зерна, соняшнику, овочів та іншої продукції не виконано. Не виконав район п'ятирічного завдання і по розвитку тваринництва та реалізації тваринницької продукції. В цьому багато недоробили колективи спецгоспів імені Петровського, «Росія», імені Шевченка, «Заповіт Леніна», радгосп - технікум та інші.

Збори партійного активу у прийнятій резолюції наміти ли добитися значного збільшення валового збору зерна, технічних, кормових культур. Довести середньорічне виробництво зерна в одинадцятій п'ятирічці до 220 тисяч тонн, продавати його державі не менше 98 тисяч тонн щороку. Передбачено продавати — цукрових буряків 180 тисяч тонн, соняшнику 18 тисяч тонн, м'яса 11,3 тисячі тонн, молока 47,3 тисячі тонн, яєць 19 мільйонів штук.

Нині головне завдання партійних організацій — спрямувати зусилля комуністів, всіх трудящих району на практичне виконання завдань п'ятирічки, підвищення ефективності суспільного виробництва і його всебічну інтенсифікацію. І на цій основі добитись підвищення продуктивності праці, раціонального використання матеріальних і трудових ресурсів.

Цьому повинна бути підпорядкована організаторська і політична робота партійних, профспілкових та комсомольських організацій, радянських і господарських органів.

Здійснення накреслених завдань вимагає дальшого підвищення рівня керівництва економікою, удосконалення соціалістичного змагання, активного впровадження досягнень науки і передового досвіду.

Партійні організації повинні постійно удосконалювати роботу з кадрами, виховувати їх в дусі високої відповідальності за доручену справу. Доповідач піддав різкій критиці партбюро і парткоми колгоспів «Росія», імені Шевченка, імені Петровського, шовкорадгоспу за послаблення виховної роботи з кадрами та низьку виконавську дисципліну.

Необхідно у кожній парторганізації додатково направити у тваринництво комуністів, комсомольців, створити партійні і партійно - комсомольські групи, піднести їх авангардну роль на виробництві.

У здійсненні завдань виключне значення відіграє дальше підвищення культури землеробства і поліпшення кормовиробництва. На цих проблемах зосереджували увагу доповідач і виступаючі.

Визначено завдання на найближчий період — вчасно і на високому агротехнічному рівні провести весняні польові роботи першого року п'ятирічки та успішно завершити зимівлю громадської худоби.

В обговоренні доповіді виступили секретар партійної організації держкінзаводу М. М. Малюк, делегат XXVI з'їзду КПРС, керуючий відділком колгоспу імені Леніна, Герой Соціалістичної Праці В. П. Шеремет, голова колгоспу «Заповіт Леніна» Т. О. Кукуруза, голова комітету профспілки цукрокомбінату І. Ф. Калієвський, голова виконкому Добронадіївської сільської Ради народних депутатів В. К. Донченко, доярка, партгрупорг молочнотоварної ферми колгоспу «Прогрес» К. Ф. Пономарьова, завідуючий районним відділом культури М. І. Дибець та інші.

В роботі зборів взяв участь і виступив з промовою завідуючий відділом сільського господарства обкому Компартії України В. Р. Маринкевич.

Учасники зборів прийняли резолюцію, в якій палко схвалили рішення XXVI з'їзду КПРС, політичну лінію і практичну діяльність Центрального Комітету, визначили конкретні завдання на одинадцяту п'ятирічку.

З великим піднесенням були надіслані листи на адресу Центрального Комітету КПРС та Центрального Комітету Компартії України.

С. ЩЕРБИНЕНКО.

Семінар-практикум пропагандистів

На базі Олександрійської райсільгосптехніки відбувся семінар - практикум пропагандистів і організаторів економічного навчання облсільгосптехніки. З доповіддю про дальше удосконалення системи економічного навчання в світлі рішень XXVI з'їзду КПРС виступив заступник керуючого облсільгосптехнікою В. І. Мелешко. Співдоповідь про роль економічної освіти у підвищенні ефективності виробництва і якості продукції зробив заступник начальника управління кадрів і навчальних закладів Держкомсільгосптехніки УРСР М. Р. Присяжнюк.

В обговоренні доповіді взяли участь керівники підприємств та пропагандисти системи економічного навчання. Про роботу партійної організації і адміністрації по керівництву економічним навчанням у світлі вимог відповідної постанови ЦК КПРС говорив у своєму виступі керуючий Олександрійською райсільгосптехнікою М. М. Біленко.

Про практику проведення занять по обгрунтуванню і захисту соціалістичних зобов'язань у школах комуністичної праці розповів пропагандист Кіровоградської райсільгосптехніки В. Н. Аракелов.

Пропагандист школи економічних знань Олександрійської райсільгосптехніки І. В. Воробйова поділилася досвідом пропаганди передових методів праці новаторів виробництва. А пропагандист Г. Г. Капраленко розповів, як у Бобринецькій райсільгосптехніці реалізують пропозиції слухачів по використанню резервів виробництва.

Досвідом проведення занять по вивченню матеріалів XXVI з'їзду КПРС поділився пропагандист школи економічних знань Добровеличківської райсільгосптехніки Г. Т. Лук'яненко.

В роботі семінару-практикуму взяли участь і виступили секретар райкому Компартії України М. І. Пащенко та консультант Будинку політосвіти обкому партії В. В. Колива.

До уваги рибалок-любителів

Щоб багатшало царство Нептуна

З настанням тепла починається нерест. В озерно-річкових риб він триває понад два місяці.

На період розмноження риби забороняється промисловий її відлов всіма знаряддями і способами.

На Кіровоградщині в усіх водоймах і річках забороняється вилов риби з 1 квітня і триває — в річках до 20 травня, водосховищах — до 10 червня, а в придаткових водоймах — до 30 червня. В місцях нересту забороняється рух водоплавних засобів, особливо моторних човнів, які створюють великий шум і лякають рибу.

Спортивно - любительська ловля риби дозволяється тільки з берега, однією вудочкою з одним гачком або спінінгом і тільки на ділянках, відведених органами рибоохорони. На Войнівському водосховищі можна в такий спосіб ловити рибу від греблі і до користівського мосту, виключаючи передгребельну санітарну зону.

Під час нересту риба безпечна. Вона припливає на мілководдя до берегів. Окремі браконьєри користуючись цим, виловлюють її різними засобами. З такими людьми слід вести рішучу боротьбу. Кожний повинен пам'ятати, що знищивши самку, яка відкладає 600 і більше тисяч ікринок, браконьєр завдає значного збитку рибному господарству. За порушення правил рибальства, браконьєрство винні піддаються штрафу до 100 карбованців або притягаються до суду. Крім того, конфіскуються засоби лову, човни та транспортні засоби, якими прибув браконьєр на місце злочинного лову.

Винні в браконьєрстві відшкодовують нанесені збитки в розмірі від 1 до 20 карбованців за кожну виловлену рибину, незалежно від її величини і ваги. Деякі громадяни помилково вважають, що після закінчення строку заборони можна ловити рибу будь-де і будь якими засобами. Це грубе порушення. Промисловими засобами дозволено ловити рибу тільки членам риболовецьких колгоспів і бригад. На це їм видається спеціальний дозвіл.

Приватним особам ловити рибу промисловими знаряддями заборонено протягом усього року. Їм дозволяється вилов в державних водоймах тільки вудочками до трьох гачків на одного любителя, спінінгом з блешнею 1 і тільки з берега.

Дозволяється виловлювати до 5 кілограмів риби на одного рибалку.

У колгоспних водоймах спортивно - любительський вилов риби провадиться тільки з дозволу правління і при дотриманні всіх правил.

І. ЧУМАЧЕНКО,
риб'інспектор Кіровоградської дільниці Дніпродзержинської держрибінспекції.



ЧЕРНІВЦІ. Співробітники обласної державної сільськогосподарської дослідної станції створили новий гібрид кукурудзи — «буковинський-11 Т». Він витримав державне сортовипробування в ряді господарств Чернівецької області. Від своїх попередників «буковинський-11 Т» відрізняється меншим вегетаційним періодом, стійкістю проти холодів, високою врожайністю.

На знімку: творці гібрида «буковинський-11 Т» завідуюча лабораторією селекції кукурудзи кандидат сільськогосподарських наук Н. Ф. Андріанова (ліворуч) і старший науковий співробітник Г. І. Квач проводять морфологічний опис качанів кукурудзи.

Поглиблюють знання

У відповідності з навчальним планом районного комітету народного контролю проведено заняття в семінарі голів груп народного контролю підприємств, організацій, колгоспів і радгоспів, сільських та селищних Рад.

В роботі семінару взяв участь голова обласного комітету народного контролю М. О. Сухомлин. Він зосередив увагу присутніх на завданнях, які належить здійснювати дозорцям у контролі по поліпшенню торговельного і побутового обслуговування населення, розповів, як слід будувати свою роботу, вести контроль за дотриманням правил торгівлі, цін на товари та інше.

Народні контролери покликані систематично проводити рейди, огляди спільно з постійними комісіями сільських Рад, штабами і загонами «Комсомольського прожектора».

Закон про народний контроль в СРСР роз'яснив голова районного комітету народного контролю І. І. Акінічев.

Секретар райкому Компартії України В. Г. Жаботенко говорив про підвищення ролі органів народного контролю в радянській політичній системі. Він зупинився на завданнях дозорців у завершенні зимівлі худоби, виконанні планів виробництва і продажу державі продуктів тваринництва, в проведенні контролю на сівбі і догляді за посівами.

Про план розвитку народного господарства району на 1981 рік і завдання органів контролю розповів голова районної планової комісії І. С. Задорожнюк.

Промовці наголошували на необхідності всім народним контролерам глибоко вивчати матеріали XXVI з'їзду КПРС і XXVI з'їзду Компартії України, постійно використовувати їх для мобілізації трудящих району на виконання і перевиконання взятих соціалістичних зобов'язань на 1981 рік.

В. БОНДАРЕНКО,
інспектор районного комітету народного контролю.



ЗАКАРПАТСЬКА ОБЛАСТЬ. Члени шкільного лісництва Перечинської середньої школи, за якими закріплено 381 гектар лісу, з приходом весни провели традиційне свято зустрічі птахів. Вони виготовили і встановили на деревах шпаківні та синичники.

На знімку: члени шкільного лісництва (зліва направо) Михайло Король, Олег Фурданич, Віктор Брунцвик, Олександр Гусаков, Тарас Іванчо.

Фото Г. УДОВИЧЕНКА. (Фотохроніка РАТАУ).

ЗРОСТАЄ ТЕХНІЧНА ОЗБРОЄНІСТЬ

З кожним роком зростає технічна озброєність Шарівського бурякорадгоспу. Зараз, наприклад, у господарстві налічується близько 70 тракторів, 15 зернозбиральних комбайнів, майже 60 автомобілів та багато різних сільгоспмашин.

Підвищується ефективність використання техніки. Справжніми майстрами в цій справі є В. Ф. Чернік, В. П. Булах, М. Є. Благий, В. М. Сулейма, М. П. Дивнич, В. В. Пшінник, О. О. Кітченко та інші.

Недавно в радгоспі проведено техогляд машинно-тракторного парку. Він показав, що коефіцієнт готовності його до польових робіт становить 0,9.

А. БОГАЧОВ,
сількор.

Викорінювати дармоїдство

Джерелом росту суспільного добробуту народу і кожної радянської людини є вільна від експлуатації праця. В Основному Законі — Конституції СРСР, ст. 60 говориться: «Обов'язок і справа честі кожного здатного до праці громадянина СРСР — сумлінна праця в обраній ним галузі суспільно корисної діяльності, додержання трудової дисципліни. Ухилення від суспільно корисної праці є несумісним з принципами соціалістичного суспільства».

Однак окремі люди не бажають виконувати вимоги закону, ухиляються від суспільно корисної праці, ведуть паразитичний спосіб життя. Про це свідчать факти.

Недавно в Протопопівському сільському Будинку культури відбулося виїзне засідання народного суду Олександрійського району, на якому розглянуто кримінальні справи про дармоїдів.

На лаві підсудних Г. В. Гресь, 1942 року народження, здоровий, міцного складу чоловік. Він плутано дає пояснення суду, чому з травня 1979 року ніде не працює. Його не раз попереджали про необхідність трудовлаштуватися. А коли в липні минулого року йому було зроблено офіційне застереження, влаштувався в будівельне управління № 2, пропрацював там 20 днів, притому допустив три прогули. Гресь систематично пиячив, і за висновком психіатричної лікарні, став хронічним алкоголіком. Г. В. Гресь за дармоїдство засуджений до одного року позбавлення волі. Йому призначено примусове лікування від алкоголю в період відбування міри покарання.

Розглядалася ще одна справа по звинуваченню І. Г. Ремеза, 1927 року народження, який вже мав судимість, але висновків як видно, не зробив. Він ніде не працював, систематично пиячив. Дійшов до того, що в сусіда зікрав двох індиків і продав їх, щоб купити горілки. Дармоїд ухилявся від суспільно корисної праці, вів паразитичний спосіб життя. Вироком народного суду І. Г. Ремеза засуджено до двох років позбавлення волі, а також призначено примусове лікування строком на два роки.

З суворим осудом виступив на процесі громадський обвинувач, працівник колгоспу «Заповіт Леніна» Л. Ф. Євдокимов. Він висловив думку всіх жителів села, що в нашому суспільстві не може бути місця особам, які ведуть паразитичний спосіб життя. Той, хто не хоче чесно працювати, повинен нести відповідальність, як цього вимагають радянські закони.

Серед присутніх в залі були також особи, які допускають порушення трудової дисципліни, зловживають спиртними напоями. Їх запросили не заради цікавості, а щоб показати, куди веде крива стежка, на яку вони ступили.

Ці горе - трудівники тримали відповідь перед громадськістю. Дев'ятьом з них прокурор оголосив офіційне застереження про недопустимість порушення законів. Зокрема, А. Ірклію та С. Довгалюку — за дармоїдство і пияцтво, О. Сергєєву, С. Новохатьку, А. Мірошниченку, П. Ситниченку, В. Арендаренку, Г. Єфімовій та іншим — попередження про відповідальність за зловживання спиртними напоями.

Розглянуто матеріали про самогоноваріння. Г. Кучугурна, Р. Кондратьєва, С. Шевченко оштрафовані на 40 карбованців кожний.

Дехто з жителів села навіть у Будинок культури прийшов на доброму підпитку і порушував громадський порядок. За такі дії були оштрафовані П. Бугайченко, М. Треліс.

Аналогічне виїзне засідання народного суду відбулося в селі Бандурівці. На ньому була розглянута кримінальна справа В. І. Лупашенка, 1953 року народження, який тривалий час ніде не працював, жив за рахунок дружини, яка займалася ворожінням. За дармоїдство В. Лупашенко засуджений до одного року позбавлення волі.

На цьому ж судовому процесі були розглянуті матеріали по звинуваченню В. Сапожника, який хворів хронічним алкоголізмом, але лікуватися відмовлявся. В. Сапожник направлений на примусове лікування строком на два роки.

Притягнуті до відповідальності: Г. Шапран — за дрібну крадіжку, С. Марущак — за дрібне хуліганство. За виготовлення самогону Є. Борщ оштрафований на 50 крб.

На судове засідання в Бандурівський сільський клуб були запрошені особи, які порушували трудову дисципліну, зловживали спиртними напоями. Шістьом з них зроблено офіційне застереження про недопустимість порушення законодавства.

Проведені судові засідання дістали загальне схвалення присутніх і стали серйозним застереженням для тих, хто досі нехтував законами і правилами соціалістичного співжиття.

М. ВОЄВОДІН,
прокурор району, старший радник юстиції.

ЛЕНІНСЬКИЙ ПРАПОР
2 стор. 3 квітня 1981 р.

Зустріч з делегатами з'їзду

Після напруженого трудового дня молоді виробничники електромеханічного заводу та учні індустріального технікуму прийшли в Будинок культури ОЕМЗ на зустріч з делегатами XXVI з'їзду Компартії України формувальницею заводу залізобетонних виробів Марією Прокопівною Колесник і бригадиром малярів буд'вельного управління № 3 тресту «Олександріяважбуд» Ганною Григорівною Бєляєвою.

Ведучі О. Могілевська та Т. Скоромна тепло вітають гостей, представляють аудиторії і надають їм слово. М. П. Колесник і Г. Г. Бєляєва діляться враженнями про форум комуністів республіки, розкривають зміст матеріалів з'їзду, закликають молодь натхненно вчитися і працювати над виконанням поставлених завдань на одинадцяту п'ятирічку.

Вечір — зустріч закінчився великим концертом, який влаштували у асники художньої самодіяльності Будинку культури.

С. ЛУКІН.

Репортаж

Експеримент

В районі залізничного вокзалу, будується нова транспортна розв'язка. Головну її частину складає тунель, який буде пробито під залізничним насипом. Зараз ведуться підготовчі роботи.

...На дні котлована мерехтять сліпучі вогники. Це електрозварювальники зварюють металевий каркас для майбутніх стін тунелю. Поряд розгортає землю бульдозер, готує площу під бетонування. Зразу видно, що люди тут працюють досвідчені. Робота ведеться впевнено, технічно грамотно.

— Як буде проводитися проходка насипу? Чи припиниться рух поїздів? — Запитую у А. О. Зеленька, майстра мостопоїзда № 473.

— Тунель споруджується за новим методом,—пояснює Анатолій Олексійович. — Суть його в тому, що бетонний майданчик перед насипом, для кращого ковзання, буде залито парафіном, на який згодом стане вся конструкція тунелю. З допомогою спеціальних ножів вона увійде в грунт насипу. Рух залізничного транспорту припиняти не будемо.

Добре справляються з доведеними завданнями зварювальник Г. Г. Шульц, монтажники Л. У. Пономаренко, В. Т. [illegible], машиніст крана В. І. Грибенко.

Вже виконано значний обсяг робіт. Генпідрядник — будівельне управління № 5 тресту «Олександріяважбуд» забезпечує мостобудівництво всім необхідним. Але є деякі прикрощі. Замість 12 кубометрів розчину, які потрібні на зміну, нерідко привозять лише два—три. А це стримує роботу.

Незабаром будівельники почнуть виконувати найвідповідальнішу частку роботи —проходку тунеля. До цього всі ретельно готуються.

В. ЛЕБЕДЕНКО.

Ростити гідну робітничу зміну

Дисципліновані, кваліфіковані кадри — це золотий фонд підприємства. Доля планів і зобов'язань перш за все залежить від комуністичного ставлення людей до праці, їхньої майстерності. Велика роль у підготовці і вихованні молодих трудівників належить робітничим вчителям.

Саме про це йшла ділова розмова на міському зльоті наставників. З доповіддю «Розвиток наставництва — важлива умова підвищення трудової і громадсько-політичної активності молодих робітників» виступила другий секретар міськкому Компартії України С. А. Балаяниц.

В рішеннях XXVI з'їзду КПРС наголошується на необхідності дальшого удосконалення форм і методів комуністичного виховання молоді. Завдання полягає в тому, щоб зробити наставництво масовим, піднести його на якісно новий рівень.

В промисловості, будівництві і сфері обслуговування нашого міста нині трудяться 2380 наставників молоді, з яких 786 члени КПРС. Душевним словом, особистим прикладом вони покликані виховувати в молоді свідоме ставлення до праці, почуття відповідальності за доручену справу, наполегливо передавати досвід, навчати професійній майстерності.

Певний досвід організації наставницької роботи нагромаджений на підприємствах об'єднання «Олександріявугілля». Тут майже тисяча молодих робітників нині проходять трудовий гарт під наглядом наставників. На перших порах більшість робітничих вчителів старається побувати дома в своїх учнів, знайомиться з умовами життя, захопленнями підопічних. Все це дозволяє встановити тісний контакт, краще пізнати внутрішній світ молодого робітника. Так працюють з молоддю, зокрема, слюсар райенергоуправління М. А. Масько, токар розрізу «Бандурівський» В. І. Бутков, бригадир прохідників в шахти «Світлопільська» І. М. Хворостина та інші.

Добре організоване наставництво на шахтах «Світлопільська» і «Верболозівська» розрізі «Морозівський», рудоремонтному заводі.

Багато років є наставником молодих гірників машиніст екскаватора розрізу «Бандурівський» кавалер ордена Леніна, делегат XXVI з'їзду КПРС П. И. Олефіров. Його колишні учні В. О. Коваленко О. І. Мороз та інші сьогодні стали в дмінними екскаваторниками.

Ефективність наставництва помітно підвищується, коли воно будується на колективному шефстві виробничників над школами, профтехучилищами. Так, зокрема, роблять на електромеханічному заводі. Сьогодні понад 450 наставників підприємства, десятки бригад здійснюють індивідуальне і колективне шефство над молоддю.

Своїм завданням наставники вважають: навчити молоду людину добре працювати, ідейно загартувати її.

Заводська рада наставників, яку очолює Заслужений наставник УРСР І. Д. Дудко, має в своєму арсеналі багато корисного і цікавого, що варте вивчення і поширення. Всі члени ради комуністи з великим досвідом, активні пропагандисти і провідники кращих традицій колективу заводчан. На підприємстві діє дворічний університет наставників, регулярно проводяться семінари, де вивчають досвід виховної роботи. Зокрема, одержав поширення досвід наставника, кавалера ордена Леніна, бригадира слюсарів по металу М. М. Лавренка, який вивчив професії понад 30 робітників. Тільки у бригаді, яку Микола Миколайович очолює, працює 11 його колишніх учнів.

Наставництво — це всебічний вплив на молоду людину з перших днів її приходу в трудовий колектив, це жива, творча справа, яка вимагає щоденної уваги. Тут необхідний комплексний підхід до ідейно-політичного, трудового та морального виховання.

Так будують наставницьку роботу в багатьох комсомольсько - молодіжних бригадах підприємств міста. Прикладом відмінної діяльності в цьому напрямку може бути бригада складального цеху електромеханічного заводу, яку очолює А. Я. Багно.

Всюди в колективах є умілі вихователі робітничої зміни. Це, зокрема, верстатник авторемзаводу О. С. Клочков, гравер фабрики діаграмних паперів О. М. Волков, бригадир малярів будуправління № 3 тресту «Олександріяважбуд», делегат XXVI з'їзду Компартії України Г. Г. Бєляєва, гірничий майстер розрізу «Верболозівський», Герой Соціалістичної Праці М. Т. Чирва, бригадир гірників шахти «Верболозівська» В. І. Орловський та багато інших.

Є в організації наставництва і нерозв'язані проблеми, недоліки. Ще мало робітничих вчителів цікавляться, як підшефні проводять свій вільний час. Іноді шефство носить епізодичний характер, допускається формалізм при проведенні виробничої практики, молодих трудівників іноді використовують на некваліфікованій праці тощо.

Рухові наставництва потрібна щоденна турбота з боку партійних, профспілкових і комсомольських організацій. Вимога дня — наполегливо удосконалювати методи і форми виховання молодої трудової зміни. На це звертали увагу у своїх виступах доповідач і виступаючі: О. О. Ковальова — заступник секретаря партбюро об'єднання «Олександріявугілля», О. С. Клочков — фрезерувальник авторемзаводу, Л. В. Тарбєєва — секретар комітету комсомолу міськзмішторгу, Г. В. Русаков —бригадир малярів будуправління № 3 тресту «Олександріяважбуд», Л. К. Терещенко — майстер електромехзаводу, В. Л. Карпенко — токар АТП № 10011, Г. І. Хрусгальова — секретар парторганізації фабрики «Індпошиття».

Учасники зльоту прийняли звернення, де, зокрема, говориться, що необхідно ширше розгорнути рух наставництва. Передавати молодим славні традиції робітничого класу виховувати в них почуття відповідальності перед колективом, кращі якості людини комуністичного суспільства. Активно залучати молодих виробничників у боротьбу за звання ударників комуністичної праці, у змагання під девізом «Працювати без відстаючих».



Дніпропетровська область. Криворізьке міське середнє професійно-технічне училище № 10 готує для новобудов спеціалістів різних професій—малярів-штукатурів, плиточників - лицювальників, машиністів кранів і газоелектрозварників. Путівку в трудове життя вже одержали більш як 500 висококваліфікованих робітників-будівельників.

На знімку: під час семепідготовки (зліва направо) Вадим Гуль, Надя Остапенко, Ліза Калініна й Лариса Хмельницька вивчають електросхему баштового крана.

Фото А. ЗАПАРИ. (Фотохроніка РАТАУ)

На вулицях безпорядок

У східній промисловій зоні міста розташовані заводи підйомно-транспортного устаткування, авторемонтний, електромеханічний, молокозавод, м'ясокомбінат та ін.

Робітникам та службовцям цих підприємств, щоб дістатися до місця роботи, доводиться долати значні труднощі. Справа в тому, що вулиця Свердлова від вулиці Заводської і до повороту на м'ясокомбінат, а також інші вулиці не впорядковані. Пішохідні тротуари відсутні, немає освітлення. Весною та восени тут багнюка.

Під час спорудження нового корпусу на електромеханічному заводі будівельники зруйнували тротуар по вулиці Свердлова. Отож і доводиться людям уже кілька років місити багно.

Коли ж на вулицях буде наведено належний порядок?

А. ПОДЗЮБАН, А. КАРПЕНКО, працівники авторемонтного заводу.

Від редакції: Це запитання ми адресували керівникам відділу комунального господарства. Як повідомив Я. Г. Бондаренко, ремонт дорожного покриття на вулицях передбачено здійснити у другому кварталі 1981 року.

Наслідки безтурботності

Чотири дні дзюрчав по вулиці Шевченка струмок з водорозбірної колонки. Чотири дні питна вода, яка за рішенням № 59 міської Ради народних депутатів суворо нормується, текла в річку. За скромними підрахунками марно втрачено більше 40 тисяч літрів води. Це добова норма витрати майже для 400 чоловік.

Мешканці вулиці кілька разів дзвонили диспетчеру водоканалу і благали, щоб відремонтували колонку. Та з управління ремонтники не поспішали. Воду відключили лише після втручання працівників редакції.

В управлінні водоканалізації ми переглянули журнал аварійних викликів. Вже в цьому році було майже 400 випадків витікання води з труб і колонок. Більшість пошкоджень ліквідовано в строк від одного до трьох днів. Але в 26 випадках пошкодження мережі усували з великим запізненням.

Запитую у головного інженера водоканалу О. М. Рубана, чому виникають такі ситуації?

Він пояснює:

—На балансі нашого управління перебуває 430 водорозбірних колонок. Згідно норм кожні 60 колонок повинен доглядати і обслуговувати один слюсар-водопровідник. А в нас працює всього два слюсарі. Отже, ви самі розумієте, що охопити всю мережу вони не в змозі.

Майстер дільниці водогону Р. І. Котенко доповнює розповідь Олексія Миколайовича:

— Нашу дільницю обслуговує одна аварійна машина. Нерідко при серйозних пошкодженнях водогону вона знаходиться на місці аварії багато часу. Отже і доводиться інші замовлення відкладати на пізніше.

Тривалий час управління відчуває гостру нестачу запасних частин. Інколи, щоб налагодити роботу водорозбірної колонки, доводиться замінювати її новою. І все через якусь невеличку деталь, ціна якої кілька копійок.

Щоб успішно розв'язувати всі проблеми водопостачання, треба проявляти більше старань і наполегливості. Та, на жаль, цього не помітно в роботі колективу управління.

Всім відомо, що кожен сигнал про витікання води потребує оперативного втручання. Чому ж керівники водоканалу на це не звертають уваги? Чому не дбають про підготовку кадрів слюсарів?

В. ДЕРУСОВ, спецкор газети «Ленінський прапор».

СЛІДАМИ НАШИХ ВИСТУПІВ

«АВАНГАРДНА РОЛЬ КОМУНІСТІВ»

У звіті з пленуму міськкому Компартії України («Ленінський прапор» 11 лютого 1981 року) відзначалося, що в партійній організації хлібозаводу порушувалися строки проведення партійних зборів, а комуністи не завжди були проінформовані про виконання прийнятих на зборах рішень.

Як повідомив редакції секретар партійної організації заводу М. Колісник, наведені факти мали місце. Виступ газети обговорено на засіданні партійного бюро.

Нині збори проводяться у визначені строки.

ЛЕНІНСЬКИЙ ПРАПОР

3 стор. 3 квітня 1981 р.

У закладах культури

Турнір книголюбів

Тиждень дитячої книги — приємна подія в житті юних читачів. В цей час було проведено ефективні форми пропаганди рішень XXVI з'їзду КПРС. Відбулися з'їздівські читання, читацькі конференції, усні журнали, зустрічі з ветеранами праці тощо.

Відкрився тиждень літературним турніром юних любителів книги 6 «В» класу СШ № 1. Цікавим було змагання між командами «Книголюб» та «Читач».

Учасники конкурсу показали, що вони знають дитячу літературу, вміють вибрати і читати книгу, дотримують правил користування бібліотекою.

Цікаво був представлений «захист домашньої бібліотеки» учнями класу.

Керувала змаганням команд бібліотекар школи Л. Д. Борщенко.

Класний керівник С. А. Кулінська прищепила дітям любов до книги. Не випадково учні одержали читацькі квитки членів клубу юних книголюбів «Еврика», який працює при дитячій бібліотеці з 1976 року.

Н. ШАБАНОВА,
завідуюча відділом обслуговування дитячої бібліотеки імені Гагаріна.

Звітують хорові колективи

В Будинку культури електромеханічного заводу відбувся конкурс шкільних хорових колективів.

Багато хористів підготували цікаві програми. В їх репертуарах твори класиків, народні пісні та пісні радянських композиторів. Успішно виступили хори шкіл №№ 6, 8, 10, 12, 13, 15, 17, 18.

Серед восьмирічних шкіл найбільш яскравим був виступ колективу школи № 11. Складна програма була виконана грамотно, з урахуванням всіх правил хорового співу.

Справжнім святом хорової пісні став виступ колективу школи № 14 (керівник хору директор школи В. Я. Литвин). Висока культура виконання характеризує виступ цього хору. Співаки майстерно виконали українську народну пісню «Щедрик» та інші твори. За кожним виступом відчувалася напружена праця.

Але в багатьох школах відчувається відсутність культури хорового співу. На низькому рівні виступили колективи шкіл №№ 1, 3, 4, 5, 7, 16.

Особливо хочеться загострити увагу на виступі хору школи № 19. Керує ним викладач культурно-освітнього училища В. О. Лабун, але рівень виконання пісень дуже низький.

Недоліком є також те, що в більшості хорових колективів відсутні диригенти. А це негативно позначається на динаміці, ритмічності співу, на розкритті характеру музичного твору.

Дітей треба виховувати на кращих традиціях хорового музичного мистецтва.

В. ЦВИК,
керівник вокально - інструментального ансамблю Будинку піонерів.



Умілі руки в Майї Іванівни Верноги. Черевики, босоніжки, чобітки — все вона вміє майстерно відремонтувати. Замовники вдячні їй за хорошу роботу.

За роки праці в міськпобуткомбінаті Майя Іванівна досконало освоїла всі процеси по ремонту взуття. Нині вона передає свій досвід молодим трудівницям.

На знімку: М. І. ВЕРНЕГА за роботою.

Фото М. ПАЛЬЧИКА.

Спортивна хроніка

На стадіоні «Шахтар» відбулися змагання з легкоатлетичного кросу на призи газети «Правда» серед колективів фізкультури підприємств, середніх спеціальних учбових закладів та загальноосвітніх шкіл.

Призові місця розподілилися так: серед колективів фізкультури підприємств першою була команда електромеханічного заводу, другою — механічного заводу, третьою — фабрики діаграмних паперів; у підгрупі середніх спеціальних учбових закладів відповідно — команди індустріального технікуму, профтехучилища № 7 та технічного училища № 3; серед шкіл — СШ № 2 та СШ № 17.

* * *

Продовжується спартакіада «Юність» серед дітей та підлітків за місцем проживання. Відбувся черговий п'ятий тур — змагання з баскетболу. Найкраще виступила команда «Кристал» (ЖЕК № 1 УЖКГ), на другому місці — «Бригантина» (ЖКК тресту «Олександріяважбуд»), на третьому — «Старт» (ЖЕК № 2 міськвиконкому).

Після 5 видів змагань (шахи, шашки, настільний теніс, волейбол та баскетбол) лідирує «Кристал», на другому місці — «Вимпел» (ЖЕК № 2 УЖКГ), на третьому — «Сокіл» (ЖЕК № 3 УЖКГ).

О. ПЕРЕПЛЬОТКА.

НА голубому екрані

СУБОТА, 4 КВІТНЯ

10.35 Рішення XXVI з'їзду КПРС — в життя! «У залізничників Білорусії».
11.05 Концерт Державного ансамблю пісні і танцю Удмуртської АРСР «Італмас».
12.50 Прем'єра документального телефільму «Зліт. Гагарін».
13.20 14-й тираж «Спортлото».
14.30 Новини.
14.45 У світі тварин.
15.45 Програма телебачення Угорської Народної Республіки, присвячена 36-й річниці визволення Угорщини від фашистських загарбників. «Подорож по Угорщині». Кіноогляд; виступ артистів угорського балету і естради; художній фільм «Канікули на пустинній вулиці».
18.00 Концерт естрадно-симфонічного оркестру Центрального телебачення і Всесоюзного радіо.
18.30 Бесіда політичного оглядача Ю. Летунова.
19.00 Чемпіонат СРСР з футболу: «Спартак» (Москва) — «Арарат» (Єреван). 2 тайм.
19.50 Прем'єра художнього телефільму «Здрастуйте всі!». 1 і 2 серії. (21.00 Програма «Час»).
22.45 Футбольний огляд. По закінченні — Новини.

НЕДІЛЯ, 5 КВІТНЯ

10.00 Служу Радянському Союзу!
11.00 Програма «Здоров'я».
11.45 Музична програма «Ранкова пошта».
12.15 Радянський Союз очима зарубіжних гостей.
12.30 Сільська година.
14.00 До 20-річчя польоту Ю. О. Гагаріна. Прем'єра документального телефільму «Космічний вік. Сторінки літопису». Фільм 1.
15.00 Сьогодні — День геолога. У передачі бере участь міністр геології СРСР Є. О. Козловський.
15.25 «За вашими листами». Музична програма.
16.15 Клуб кіноподорожей.
17.15 Мультфільм «Лівша».
18.00 Міжнародна панорама.
18.45 Грає Н. Гаврилова (фортепіано).
19.55 Дж. Кілті. «Любий баламут». Фільм-вистава Московського Художнього театру Союзу РСР ім. М. Горького.
21.00 Програма «Час».
21.35 Про балет. По закінченні — Новини.

Редактор
Х. СОКОЛОВСЬКИЙ

ОЛЕКСАНДРІЙСЬКІЙ ТЕПЛОЕЛЕКТРОЦЕНТРАЛІ № 3
потрібні на постійну роботу:

НАЧАЛЬНИКИ ЗМІН електричного, паливно-транспортного і котельного цехів. Зарплата 190—200 крб.,

СТАРШІ ЧЕРГОВІ ЕЛЕКТРОМОНТЕРИ. Зарплата 170 крб.,

ЕЛЕКТРОСЛЮСАРІ 3—5 розрядів. Зарплата 130—170 крб.,

МАШИНІСТИ КОТЛІВ. Зарплата 180—200 крб.,

СЛЮСАРІ ЧЕРГОВІ в паливно-транспортний та котельний цехи. Зарплата 150 крб.,

МАШИНІСТИ ОБХІДНИКИ ПО ЗОЛОВИДАЛЕННЮ. Зарплата 150 крб.,

МОТОРИСТИ НА ПАЛИВОПОДАЧІ паливно-транспортного і котельчого цехів (жінки, чоловіки). Зарплата 160 -170 крб.,

СЛЮСАРІ - РЕМОНТНИКИ 1—4 розрядів по ремонту котельного обладнання. Зарплата 110—140 крб.,

РОЗВАНТАЖУВАЛЬНИКИ ПАЛИВА (чоловіки). Зарплата 170—200 крб.,

МАЙСТЕР МЕХАНІЧНОГО ЦЕХУ. Зарплата 160 крб.

Всі робітники користуються безплатним проїздом на роботу і в зворотному напрямку, безплатним спецодягом, взуттям. Надаються пільги при виході на пенсію. Робітники забезпечуються паливом по пільгових цінах.

Робітники, які не мають спеціальності, можуть набути її без відриву від виробництва при учбово-курсовому комбінаті.

АДМІНІСТРАЦІЯ.

СТАДІОНУ «ШАХТАР» ОЛЕКСАНДРІЙСЬКОГО РУДОРЕМОНТНОГО ЗАВОДУ ПОТРІБЕНИЙ НА ПОСТІЙНУ РОБОТУ ХУДОЖНИК.

За довідками звертатися до адміністрації стадіону.

АДМІНІСТРАЦІЯ.

Огляд листів

Спасибі за увагу

Приємно читати листи, в яких мешканці міста і району висловлюють вдячність керівникам підприємств чи організацій, товаришам по роботі, працівникам побуту за увагу, дружню підтримку, з душею виконане замовлення.

«27 років працювала я машиністом насосної станції питної води, — пише Лідія Афанасіївна Бударна з Димитрово. — Нещодавно мені виповнилося 55 років. Товариші по роботі, адміністрація водоканалу і особисто начальник Димитровської дільниці Т. П. Бондаревська сердечно привітали мене з ювілеєм, піднесли цінний подарунок і безплатну туристичну путівку до Ленінграда. Ця увага мене схвилювала».

Ветеран Великої Вітчизняної війни і праці О. К. Корнієнко вдячний майстру радіотелевізійного ательє М. С. Цибуленку. Дуже часто, за будь-якої погоди, цього майстра з чемоданчиком у руках можна зустріти на вулицях Червоної Кам'янки. Він поспішає на виклики, старанно і вчасно ремонтує телевізори мешканців села.

Пенсіонерка О. Т. Сьоміна просить через газету висловити подяку вихователькі дитсадка колгоспу «Росія» Любові Руденко та няням Галині Назимко і Марії Лібєнко, які підготували з вихованцями дитсадка цікавий концерт для мешканців Пахарівки.

«Так сталося, що я загубила золоту обручку, — розповідає в листі Е. М. Посипай з Перемозького мікрорайону. — Уже й не сподівалась відшукати. Знайшли мою пропажу учениці 5-Б класу середньої школи № 10 Оленка Лобода, Люда Овчаренко і повернули мені. Я щиро вдячна дівчаткам, а також їх батькам, вчителям школи, піонерській організації за хороше виховання Оленки і Люди».

«Правління та профспілкова організація колгоспу «Росія» організували для механізаторів туристичну поїздку до Севастополя, — розповідає М. Я. Фіалковський. — Водії з АТП № 10011 Л. Д. Хрипун та А. А. Бур'янов акуратно вели автобус протягом усієї далекої дороги, не перебільшували швидкості, були уважні до пасажирів.

Пощастило нам і з екскурсоводом. Юлія Бутиш розповіла багато цікавого. Всі учасники екскурсії одержали від поїздки велике задоволення».

Член батьківського комітету цукрозаводського дитсадка В. К. Нестулей від імені всіх батьків, діти яких виховуються в підготовчій групі, висловлює сердечну вдячність завідуючій Л. І. Сибірцевій, вихователям Г. П. Савлюк, В. С. Святець, музичному керівнику Г. І. Власенко няні О. К. Колайко за невтомну турботу про дітей.

«Нещодавно ми замовляли обнови в ательє, яке розташоване в Перемозькому мікрорайоні, — розповідають в листі пенсіонерки О. М. Біленко та У. М. Велика. — Обслужили нас тут ввічливо, замовлення виконали якісно і в строк. Ми від щирого серця дякуємо закрійниці М. Ю. Біленко та швачкам С. І. Петренко й М. Г. Красюк за хороші обнови».

Загублену паливно-розрахункову книжку за № 20181, видану Недогарською сільською Радою на ім'я Кізяковського Івана Петровича, вважати недійсною.

Загублений учнівський квиток за № 79, виданий Олександрійським індустріальним технікумом на ім'я Нечепоренко Ірини Олександрівни, вважати недійсним.

«ЛЕНИНСКОЕ ЗНАМЯ» — орган Александрийских городского и районного комитетов Компартии Украины, городского и районного Советов народных депутатов Кировоградской области (выходит на украинском языке).

АДРЕСА РЕДАКЦІЇ: Індекс 317900, м. Олександрія, вул. Шевченка, 74.

ТЕЛЕФОНИ: редактора — 2-23-45, відділів: партійного життя — 2-24-33, промисловості — 2-36-63, сільського господарства — 2-27-93, відповідального секретаря — 2-35-63, відділу листів — 2-01-43, приймальні — 2-22-32, бухгалтера — 2-27-93

Олександрійська міська друкарня Кіровоградського облуправління у справах видавництв, поліграфії і книжкової торгівлі, м. Олександрія, вул. Шевченка, 81.
Індекс 62065. Спосіб друку високий. Телефони: 2-31-35, 2-34-70. Тираж 27850. Обсяг 1 друк. арк. Зам. № 2529.

ПРОЛЕТАРІ ВСІХ КРАЇН, ЄДНАЙТЕСЯ!

ГАЗЕТА НАГОРОДЖЕНА ПОЧЕСНОЮ ГРАМОТОЮ ПРЕЗИДІЇ ВЕРХОВНОЇ РАДИ УРСР

Ленінський ПРАПОР

ОРГАН ОЛЕКСАНДРІЙСЬКИХ МІСЬКОГО ТА РАЙОННОГО КОМІТЕТІВ КОМПАРТІЇ УКРАЇНИ, МІСЬКОЇ ТА РАЙОННОЇ РАД НАРОДНИХ ДЕПУТАТІВ КІРОВОГРАДСЬКОЇ ОБЛАСТІ

Квітень
4
Субота
1981
№ 55 (9079)
Ціна 2 коп.
Газета виходить у вівторок, середу, п'ятницю, суботу.

ГАЗЕТА ВИДАЄТЬСЯ З 26 БЕРЕЗНЯ 1919 РОКУ

Дорожити весняною годиною

«У землеробстві найважливішим завданням є всемірне підвищення родючості грунтів і врожайності, дальше зростання виробництва зерна, кормів та іншої продукції...».

(Основні напрями економічного і соціального розвитку СРСР на 1981—1985 роки і на період до 1990 року).

В БАГАТОГАЛУЗЕВОМУ народному господарстві нашої країни чільне місце відводиться сільському господарству. XXVI з'їзд КПРС намітив велику програму розвитку агропромислового комплексу в одинадцятій п'ятирічці і на період до 1990 року. Суть її в тому, щоб забезпечити збільшення виробництва зерна, кормів для худоби та ін.

У хліборобів нині гаряча пора закладання міцного фундаменту під урожай-81. З перших днів сівби високі темпи в роботі взяли хлібороби колгоспів імені Фрунзе та «Прапор комунізму». Тут в стислі строки закрили вологу в грунті і закінчили сівбу ранніх зернових культур. Організовано проводять роботи на весняних полях працівники колгоспів імені Леніна, «Червоний прапор», імені Калініна та ряду інших. А в колгоспах імені Свердлова, імені Кірова, імені Димитрова до 1 квітня не було засіяно жодного гектара землі. Зволікають весняні польові роботи в колгоспах імені Карла Маркса, імені Енгельса, «Ленінським шляхом».

Не в усіх господарствах стежать за тим, щоб проводився засів на високому агротехнічному рівні. У колгоспах «Заповіт Леніна», «Росія» та ряді інших сівалки не обладнані маркерами. Тут одночасно з сівбою не вносять в грунт мінеральних туків. У колгоспі «Росія» на окремих полях мілко загортали насіння.

Великий обсяг робіт треба здійснити весною. По району досі не зорано кілька тисяч гектарів грунту. Необхідно пересіяти та підсіяти понад 7 тисяч гектарів озимих. Проте в ряді господарств не поспішають з цими роботами. В колгоспі імені Шевченка, наприклад, треба виорати майже 3200 гектарів землі, а на 1 квітня піднято всього 84 гектари весноранки. Зволікають оранку у колгоспах «Прогрес», імені Димитрова, «Ленінським шляхом».

В колгоспах імені Свердлова, імені Шевченка, імені Карла Маркса неефективно використовують техніку. В окремі дні через різні організаційні та технічні причини простоює половина наявних тракторів.

Успіх весняних польових робіт в значній мірі залежить від того, які створено умови праці і побуту для степовиків. На жаль, керівники колгоспу імені Володимира Ульянова про це мало турбуються. У третій тракторній бригаді не готують механізаторам гарячої страви. Такі промахи допускають у другому відділку колгоспу «Заповіт Леніна», в першій тракторній бригаді колгоспу імені Фрунзе.

Високі соціалістичні зобов'язання взяли хлібороби району на перший рік одинадцятої п'ятирічки. Зразкова організація всіх польових робіт, ефективне використання техніки протягом усього світлового дня — запорука успіху, ключ до збільшення виробництва зерна, кормових, технічних та інших сільськогосподарських культур.

ПОВІДОМЛЕННЯ

Шоста сесія міської Ради народних депутатів сімнадцятого скликання відбудеться 14 квітня 1981 року в сесійному залі міськвиконкому о 13 годині 30 хвилин.

На обговорення сесії виносяться питання:

Про організаторську роботу міської та селищних Рад народних депутатів по виконанню рішень XXVI з'їзду КПРС, положень і завдань, висунутих товаришем Л. І. Брежнєвим у звітній доповіді Центрального Комітету партії, та рішень XXVI з'їзду Компартії України.

Про хід виконання Постанови ЦК КПРС «Про дальше вдосконалення роботи з листами трудящих у світлі рішень XXV з'їзду КПРС» та рішення обласної Ради народних депутатів від 18 вересня 1980 року з цього питання.

МІСЬКВИКОНКОМ.

В обкомі Компартії України

Вахта пам'яті

В газеті «Радянська Україна» 28 березня ц. р. опубліковано звернення учасників зустрічі в редакції — ветеранів Великої Вітчизняної війни, новаторів виробництва, активістів руху на захист миру — які пропонують провести на честь Дня Перемоги Вахту пам'яті під девізом «Подвиги в праці — мир на землі». Надаючи важливого значення цій ініціативі в підвищенні політичної і творчої активності у боротьбі за здійснення рішень XXVI з'їзду КПРС, успішне виконання і перевиконання завдань одинадцятої п'ятирічки, бюро обкому партії постановило рекомендувати міськкомам і райкомам партії, первинним партійним, профспілковим і комсомольським організаціям забезпечити широке розв язання і повсюдну підтримку важливої патріотичної ініціативи про проведення з 9 квітня по 9 травня Вахти пам'яті. Міськкомам і райкомам партії, первинним парторганізаціям виконкомам Рад народних депутатів, облпрофраді, обкому ЛКСМУ, господарським органам запропоновано організувати Вахту пам'яті у всіх виробничих колективах, на кожному робочому місці, добитися під час її проведення найвищого виробітку, випуску продукції тільки найвищої якості, посилення ідейно-виховної роботи, використати проведення Вахти пам'яті для посилення турботи про ветеранів війни, поліпшення умов їх праці й побуту, підвищення громадсько-політичної активності колишніх фронтовиків.

Готуючись до „червоної суботи"

Відбулось засідання районного штабу по проведенню Ленінського комуністичного суботника. Визначено конкретний обсяг робіт, які буде виконано в господарствах району 18 квітня.

Хлібороби продовжуватимуть в цей день закладати основу під урожай-81. Багато механізаторів працюватиме на суботнику на зекономленому пальному.

Майже 200 працівників організацій, установ та закладів працюватимуть на будівництві комплексу дорощування молодняка великої рогатої худоби в колгоспі «Заповіт Леніна».

Чимало трудящих районного центру допомагатимуть будівельникам колгоспу «Перемога» на спорудженні водогону на молочно-товарну ферму, саджатимуть овочеві культури в колгоспах «Заповіт Леніна» та «Ленінським шляхом», в ряді господарств перебиратимуть посадкову картоплю.

Під час суботника намічено провести ремонт кількох кілометрів шляхів, благоустроїти в населених пунктах вулиці, садиби на фермах, польові стани тракторних бригад та інше.

Комсомольці, піонери, учні навчальних закладів будуть збирати металолом.

В усіх колективах в день суботника намічено добитись високої продуктивності праці. Попередньо підраховано, що трудящі району перерахують в фонд п'ятирічки понад 50 тисяч карбованців одноденного заробітку.

Подарунок міністра

Радісна звістка прийшла на брикетну фабрику «Дмитровська». За високі успіхи в праці робітниця Ф. Д. Шевченко міністром вугільної промисловості СРСР нагороджена іменним золотим годинником.

В урочистій обстановці голова місцевкому профспілки В. П. Гончаренко вручив Феклі Дмитрівні подарунок з написом: «Делегату XXVI з'їзду Компартії України Ф. Д. Шевченко».

Л. ГРИГОРЕНКО.

Репортаж

Трудовий ритм

Голова комітету профспілки радгоспу - технікуму Р. М. Білоус заповнила щоденний бюлетень - інформатор ходу польових робіт. Цифри радують. Кожен механізатор виконує і перевиконує змінні норми виробітку. Найвищі показники мають А. І. Бугрій, В. О. Журило, М. А. Лесич, Г. І. Майгур, А. В. Олійниченко.



— Ці механізатори, — розповідає Раїса Миколаївна, — задавали тон у змаганні за вчасну і якісну підготовку техніки до весни. Тепер і на польових роботах вони йдуть в авангарді.

На весняному засіві перед веде колектив механізаторів відділку № 1.

— В господарстві весняні роботи проходять в єдиному комплексі, — пояснює головний агроном В. В. Коломієць.

Наполегливо трудяться степовики. Механізатори першого відділку М. А. Лесич та В. О. Журило за день засівали по 15 гектарів ячменю при нормі 12.

Колектив механізаторів першого відділку першим рапортував про завершення сівби ячменю. Тут вже заборановано посіви багаторічних трав, закрито вологу на всій площі.

В розпалі робота і на буряковій плантації. Ланковий механізованої ланки М. І. Смоляр розпочав сівбу цукристих (фото внизу). Сівачем на агрегаті працює Г. В. Мацак. Вочевидь старається, щоб насіння вкладалось на потрібну глибину, щоб вносились туки в рядки (фото зліва).

— Наша механізована ланка, — розповідає М. І. Смоляр, — вирощує солодкі корені не перший рік. Набули в цій справі досвіду. У першому році одинадцятої п'ятирічки ми намітили виростити на кожному з 90 гектарів не менше як по 300 центнерів цукрової сировини.

Весняний засів на полях радгоспу - технікуму в розпалі. Боротьба за високий урожай-81 набирає все ширшого розмаху.

Л. САВІН,
позаштатний кореспондент «Ленінського прапора».

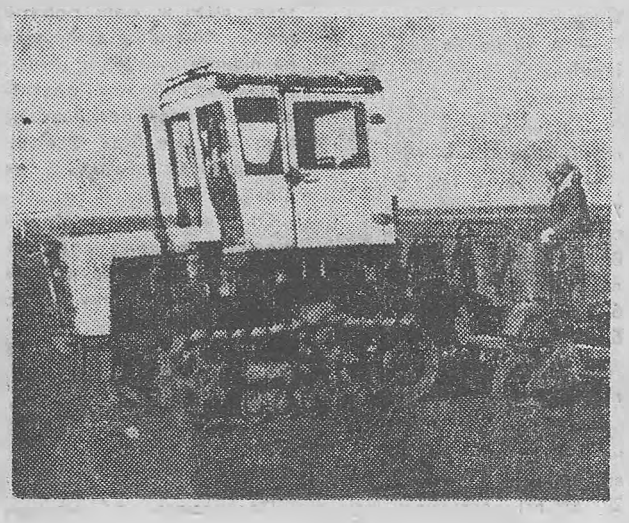

Достроково

Колектив видобувної дільниці розрізу «Бандурівський», який очолює начальник В. І. Бондаренко, 18 березня справився з планом першого кварталу по видобуванню вугілля. Нині, не знижуючи темпів, гірники продовжують ударну вахту, розпочату в дні роботи XXVI з'їзду КПРС.

Першою рахунок квітня відкрила бригада І. М. Лебідя. А 24 березня рапортувала про завершення квартального завдання і бригада під керівництвом С. Г. Литвина.

О. КОСТІКОВ.

У два сліди

Дружно вийшли на весняні поля механізатори Шарівського бурякорадгоспу і організовано розпочали боротьбу за високий урожай першого року одинадцятої п'ятирічки. Вони в стислі строки в два сліди закрили вологу в грунті на всій ріллі. Хлібороби завершують сівбу ранніх зернових та кормових культур. Ведеться підготовка грунту під насінники цукрових буряків та підживлення озимих.

Високих показників на весняних польових роботах з перших днів добиваються механізатори А. І. Чубик, В. П. Шамрай, А. М. Башлай, О. О. Кітченко, А. М. Багрій та В. О. Єфимов.

А. БОГАЧОВ.

В центрі уваги — рішення з'їзду

В партійних організаціях району входить у практику проведення вечорів політичного інформування трудящих. Нині проходить поглиблене вивчення матеріалів XXVI з'їзду КПРС. До роз'яснювальної роботи райком партії залучає ідеологічний актив, керівників підприємств, колгоспів, радгоспів та учбових закладів.

В останню п'ятницю березня в Косівському сільському Будинку культури відбувся вечір політичного інформування трудящих. З доповіддю «Ленінським курсом миру і комуністичного творення» виступив делегат XXVI з'їзду Компартії України, перший секретар райкому партії Ю. Г. Петренко.

На вечорі політичного інформування були присутні і відповіли на запитання косівчан О. І. Торохтій — голова правління райспоживспілки, В. Є. Яницький — завідуючий райвно, В. В. Воробйов — заступник керуючого райсільгосптехнікою, В. М. Бобошко — заступник начальника районного відділу внутрішніх справ, Г. А. Шевченко — директор заготконтори райспоживспілки, Ю. І. Морозов — начальник районного експлуатаційно - технічного вузла зв'язку, В. П. Мироненко — заступник головного лікаря райлікарні, В. Ф. Гук — начальник шахтобудівного управління № 2 тресту «Олександріявуглебуд», О. І. Молчанова — заступник голови райвиконкому, М. М. Касяненко — голова колгоспу «Прапор комунізму», О. С. Новиков — голова виконкому Косівської сільської Ради та ін.

В. ГРАЧОВ,
завідуючий кабінетом політосвіти райкому партії.

Вологу закрито

Механізатори колгоспу імені Свердлова в стислі строки закрили вологу на всій площі ріллі. У роботі на боронуванні грунту особливо відзначились В. Є. Кобель та В. І. Чумак з другої бригади. Кожний за зміну закривав вологу на 100 гектарах ріллі при нормі 60. Механізатори М. Д. Федорцов та В. В. Литвин з першої тракторної бригади виробляли по 80—90 гектарів при завданні 60.

Зараз ведуться необхідні роботи на кормових полях. Посіяно перші 48 гектарів однорічних трав на корм худобі. Механізатори підживлюють, боронують та долотують багаторічні трави. На окремих площах провадиться їх підсів.

Ф. МАРТИНЕЦЬ,
голова правління колгоспу.

РІШЕННЯ XXVI з'їзду КПРС — в життя!

Північне сяйво країни

Перше наше слово про Північно - Західний економічний район і порівняння його з північним сяйвом не випадкове. Всім відоме дивовижне явище природи, яке часто повторюється в цьому краї, але ще дивовижнішим є грандіозні перетворення, що відбулися тут за роки Радянської влади. Особливо хочеться виділити Ленінград, колиску Жовтневої революції, яка освітила своїм сяйвом усю планету. По суті, весь

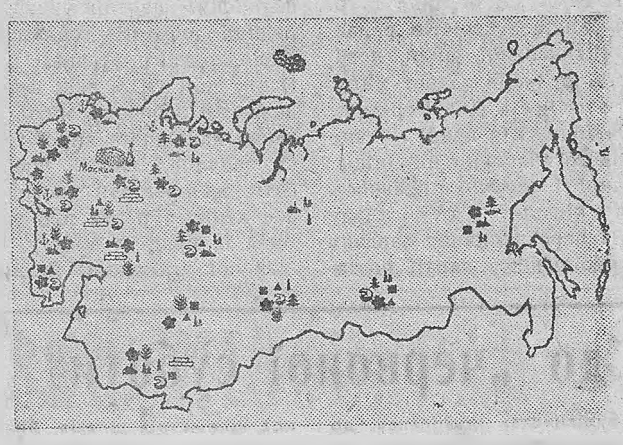

Північний Захід можна розглядати як територію, що в економічному відношенні тяжіє до Ленінграда. Сьогодні це — найбільший після Москви промисловий, науково-технічний, культурний центр країни.

Ленінградське — значить відмінне, існує цілком справедливий вислів. І у нас, і за рубежем орють землю найпотужніші трактори, знамениті К-750, виготовлені на Кіровському заводі. Багатьом відома продукція «Электросилы», Невського машинобудівного заводу, ряду суднобудівних велетнів, а також підприємств, які виробляють електроніку та іншу найрізноманітнішу техніку. Досить сказати, що різними видами машин, приладів і апаратів, виготовлених у Ленінграді, оснащено більш як 50 великих теплових, понад 60 гідравлічних, значну частину атомних електростанцій країни, зокрема, Чорнобильську АЕС. Тут збудовано один з найбільш «далекозорих» телескопів планети. Від берегів Неви пішли у велике плавання науково-дослідні кораблі «Юрий Гагарин» і «Владимир Комаров», унікальні атомні криголами «Ленин» і «Арктика». А напередодні XXVI з'їзду КПРС було закладено ще один — «Россия». В останні роки Ленінград набуває дедалі більшого значення і як порт, через який проходять міжнародні транзитні вантажі з країн Західної Європи в тихоокеанські.

І це — тільки окремі штрихи до обличчя міста, яке носить ім'я вождя революції. У нинішньому п'ятиріччі тут, як сказано в Основних напрямах, передбачається «зосередити увагу на реконструкції і технічному переозброєнні підприємств, посилити їх спеціалізацію на випуск виробів високого технічного рівня і якості...».

Сьогодні так само бурхливо розвиваються й інші частини району. Наприклад, у північній, де в минулому, як писав В. І. Ленін, були «патріархальщина, напівдикість і справжнісінька дикість» нині розташований, мабуть, найбільший «зелений цех» країни. Деревина звідси надходить в усі економічні райони Європейської частини СРСР у тому числі і на Україну. В одинадцятій п'ятирічці передбачено повніше використовувати його лісоресурси, без шкоди для навколишнього середовища. У колись глухому закутку створено цілий ряд першокласних лісопереробних підприємств, а поруч з ними — багато красивих селищ і міст. Північ обживається грунтовно.

Важливою особливістю сучасного розвитку економіки, про що підкреслюється в рішеннях XXVI з'їзду партії, є її комплексність. Що ж являє собою в цьому відношенні Північний Захід? У басейні Печори нині формується великий Тімано-Печорський територіально-виробничий комплекс. На порівняно невеликій території зосереджені великі запаси вугілля, нафти, газу, горючих сланців. Дедалі більшого значення набуває нафтова промисловість. До речі тільки за три останні роки по видобутку «чорного золота» об'єднання «Комінафта» перейшло з шістнадцятого на п'яте місце в країні. А тепер комплекс ще й один з найбільших у країні постачальник газу. По магістральному газопроводу з символічною назвою «Сяйво Півночі» голубе паливо і цінна хімічна сировина надходить у Прибалтійський Центральний Білоруський економічні райони, а через західні області України — в країни РЕВ.

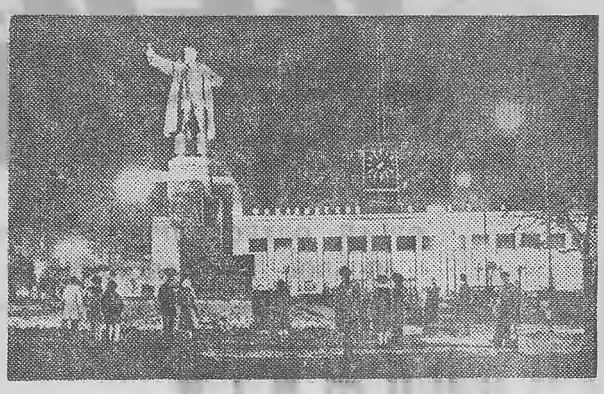

Бронзовий пам'ятник — Ленін на броньовику — став символом соціалістичного Ленінграда.

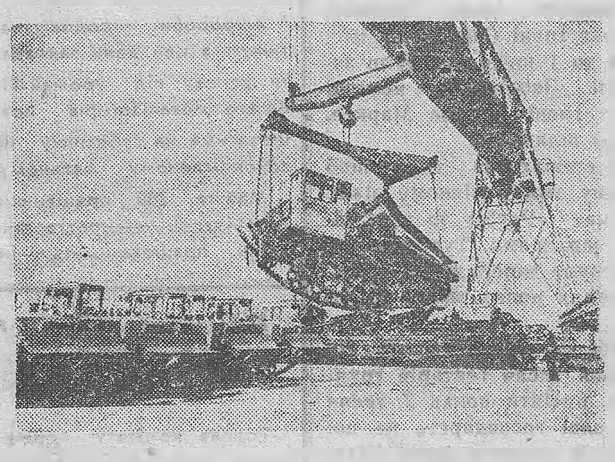

Трелювальні машини Онезького тракторного заводу відомі як у нашій країні, так і за рубежем.
На знімку: відвантаження чергової партії тракторів.

І в яку точку району ви сьогодні не кинете свій погляд — скрізь побачите плоди величезних перетворень. Згадаймо ще хоча б відомий з шкільної лави Кольський півострів. Так, це з тутешнього апатиту хімічна промисловість виробляє більше половини всіх фосфорних добрив країни. В одинадцятій п'ятирічці намічено значно збільшити видобуток «каменя родючості».

Дбаючи про підвищення врожайності всієї союзної ниви, трудівники Північного Заходу успішно розвивають своє власне сільське господарство. У районі, як і в усьому Нечорнозем'ї, створюються спеціалізовані зони товарного овочівництва, тваринництва і птахівництва. А тим часом це порівняно недавно про це й мови не могло бути. Як-не-як за кількасот кілометрів Заполяр'я, де Північний морський шлях чередко є єдиною транспортною магістраллю.

Л. УСТИНОВА,
кандидат географічних наук.

НАРИС

На все життя

ЗНОВОЇ Праги я поверталась надвечір пішки. Автобус до Лозоватки ще тоді не ходив. Та цього разу мені пощастило. Десь напівдорозі наздогнала одноконка. Молода дівчина, ледве втримуючи в руках натягнуті віжки, ласкаво мовила:

— Сідайте, підвезу. До села ще далеченько.

Сіла поруч з сміливою незнайомкою. Кінь зірвався з місця і поніс нас ускач по наїждженій до блиску дорозі. Я занепокоїлась. Дівчина помітила моє хвилювання.

—Вам страшно? — і стала притримувати жеребця віжками.

— А ти не боїшся такої їзди?

—Ні.

— В кого ж ти така вдалася? Мабуть, в батька?

— Може, й так. Є щось у мене і від батька, хоч справи з кіньми він не мав. Вчителював. Математику любив. Пам'ятаю його ніби в напівсні. П'ять років було мені, як помер.

— Хороша ти дівчина,— промовила я.

— Не дівчина я, одружена, — трохи почервонівши, відповіла. — Мені вже за 20, а всі вважають дівчиськом. Ріст підводить.

— Чия ж ти будеш?

— Приїжджа, з Сумщини я, — відповіла і, посміхаючись, додала, що голова колгоспу сказав: «На сміх, чи що, в отаке господарство головним зоотехніком дівча прислали аж із Сумщини».

Я благально подивилась на голову колгоспу і запитала: «Що ж мені робити? Може тікати звідси поки не пізно?».

Помітивши моє розгублення, голова поспішив на виручку: «Не біда. Все перемелиться. Берись до діла».

От і працюю вже третій місяць у вашому колгоспі. Зараз поспішаю на вечірнє доїння в Лозоватку. Тепер ви знаєте, хто я?

— Знаю, чула про тебе а бачу вперше. — Хоч здавалось мені в ті хвилини, що я давним-давно знайома з цією вродливою дівчиною.

Повертаюсь я сьогодні думкою в ту майже двадцятирічну давність. Згадала першу зустріч з головним зоотехніком нашого колгоспу Людмилою Іванівною Худяковою. Думаю, як би склалась її доля, коли б на самому порозі її життєвого шляху не зустрілась така людина, як Порфирій Тимофійович Кошовий. Кавалер двох орденів Леніна, ордена Жовтневої Революції, досвідчений невтомний господар, який віддав всього себе справі зміцнення колгоспу. На всю Олександрійщину славився тоді новопразький колгосп імені Леніна високими врожаями, високими надоями молока. Та найбільше славився людьми...

...Юра слідкував своїми допитливими очима за кожним рухом матері. Бачив, як одягала вона святковий костюм, на якому прикріплені всі її нагороди. Коли вручали матері орден Трудового Червоного Прапора, тоді ще не вмів читати, а то прочитав би статтю про маму в газеті.

Медаль «За трудову доблесть» вручили мамі на відзнаку 100-річчя від дня народження В. І. Леніна. Колгоспний Будинок культури був переповнений. Прибули люди, щоб доповісти безсмертному вождеві про свої здобутки. Юра з татком сидів в залі і вслухався в кожне слово виступаючих. Виступ мами особливо сподобався:

— Наш колгосп носить ім'я великого вождя. Значить, жити і працювати ми повинні по-ленінськи. І ми виконуємо його заповіти.

А коли мати говорила про доярок, телятниць і птахарок, то Юрі здавалось, що найкращі роботящі жінки працюють поруч з нею.

Сьогодні мати поспішає на вечір, присвячений тим, у кого на грудях сяє найвища нагорода — орден Леніна.

Пам'ятає хлопчик, як сім років тому радісно схвильована повернулася мама додому:

— В районі була. Секретар райкому партії орден вручав, — повідомляла таткові, який щойно з Харкова повернувся. Змовчала, не сказала тоді Людмила Іванівна ні синові, ні чоловікові, як її вітали доярки свого щирого порадника, як вітали комуністи свого партгрупорга, як тиснули руку своєму пропагандистові слухачі економічної школи...

— У мене теж приємна новина, — мовив чоловік, — диплом захистив. Працювати залишусь ветлікарем в колгоспі.

Слухав тоді Юра розмову батьків і не знав, чим би й собі порадувати маму. Коли б це сьогодні, то зіграв би на баяні найкращу мелодію, заспівав би саму задушевну пісню. І не тільки мамі. Подарував би цю радість і кращим дояркам.

Сьогодні він навчається в Олександрійському культурно - освітньому училищі. А для мами він ще просто Юра.

Син не випадково обрав собі шлях до культури. Він закоханий у музику і пісню. От тільки ще не знає Юра, чи вийде в нього з роботою так, як у матері. Та сумніву не може бути, бо має мамину вдачу. Обрана стежина серцем, то вже на все життя.

Г. БОРОВИК.
с. Лозоватка.

5 КВІТНЯ—ДЕНЬ ГЕОЛОГА

Їм підкоряються надра

З особливим почуттям зустрічають кожного разу цей весняний день люди, чия нелегка професія — відкривати таємниці надр, дарувати їх багатства народові. В нинішньому році святу геологів передувала знаменна історична подія — XXVI з'їзд Ленінської Комуністичної партії, який намітив нові грандіозні перспективи розвитку нашої держави в найближчі роки.

— Для виконання відповідальних завдань, поставлених перед галуззю, закладено добру основу вже в десятій п'ятирічці. Істотний вклад у розвиток мінерально - сировинної бази країни внесли і геологи України, — розповідає міністр геології республіки П. Ф. Шпак. — Відкрито 38 і передано для освоєння 19 родовищ нафти і газу, 131 продуктивну свердловину, 18 вугільних ділянок, 13 родовищ залізних руд, близько 150 родовищ неметалевих корисних копалин і підземних вод.

Одержано принципово нові геологічні дані про перспективи нафтогазоносності окремих регіонів республіки. Зміцнилася сировинна база вугільної промисловості, успішно розв'язується надзвичайно важливе для народного господарства завдання приросту запасів залізних руд, завершено розвідку нових родовищ цементної сировини та високоякісних каолінів. Включення в експлуатацію розвіданих запасів різних підземних вод дасть можливість значною мірою поліпшити водопостачання багатьох міст, інших населених пунктів республіки.

У новому п'ятиріччі особливу увагу колективи галузі приділяють посиленню робіт по зміцненню сировинної бази паливно-енергетичного комплексу. Приріст запасів природного газу намічено одержати не менш як 250 мільярдів кубометрів, а нафти з конденсатом — такий же, як і в десятій п'ятирічці.

При пошуках і розвідці родовищ нафти і газу велику роботу буде проведено в межах Дніпровсько-Донецької западини і, насамперед, у найбільш перспективних районах Полтавської, Харківської, Сумської та Східній частині Чернігівської областей у тому числі й на глибині понад 5 тисяч метрів.

Геологи України сповнені рішимості в новій п'ятирічці працювати ще ефективніше, докласти всіх сил і професійної майстерності для дальшого зміцнення мінерально-сировинної бази республіки, створення міцної основи для розвитку народного господарства.

(РАТАУ).



Токар п'ятого розряду Сергій Михайлович Бровко на електромеханічному заводі працює двадцять сім років. Виготовляє деталі для кріплення. Завдання виконує на 115—120 процентів. Продукцію здає з особистим клеймом. Десяту п'ятирічку виконав за 4,5 роки. Свій досвід передає молоді.

На знімку: С. М. БРОВКО дає поради своєму учневі Ігорю Березнєву.

Фото М. ПАЛЬЧИКА.

За високі досягнення

Радісна звістка прийшла на розріз «Верболозівський». Екскаваторну бригаду, яку очолює С. Я. Волков, нагороджено Почесною грамотою Міністерства вугільної промисловості СРСР і ЦК профспілки вугільників.

Цей колектив добився успіху в місячнику найвищої продуктивності праці, присвяченому XXVI з'їзду КПРС. Протягом місяця екскаваторники відсипали у відвали 84,3 тисячі кубометрів породи, при плані 70 тисяч, значно перевершили нормативне навантаження на машину.

А. ЛОКШИНА,
інженер.

Люди романтичної професії

Колектив Олександрійської геологорозвідувальної експедиції, як і всі радянські люди, трудиться сьогодні з піднесенням, викликаним рішеннями XXVI з'їзду КПРС. Ми достроково справилися з планом десятої п'ятирічки. Але досягнуте — не межа наших можливостей. Тож геологи наполегливо взялися за виконання нових завдань. Мета — повніше використати резерви дальшого підвищення продуктивності праці.

В одинадцятій п'ятирічці передбачено пробурити 505 тисяч погонних метрів свердловин, що значно більше, ніж у попередній. Колектив експедиції бере безпосередню участь в будівництві шахти «Ведмежеярська», у розвіданні покладів вугілля Миронівського родовища. Крім того, намічено більш детально вивчити на глибині нові дільниці діючих розрізів і шахт. Важливим нашим завданням є також осушення шахтних полів, щоб створити для вугільників нормальні умови роботи.

На озброєнні бурових бригад є необхідні машини і механізми. Сучасні високоточні прилади дозволяють нам краще розвідувати і вивчати підземні шари порід і вугілля. Нині геофізичні роботи ми ведемо в комплексі, що дає можливість швидше одержувати і обробляти необхідну інформацію.

У змаганні високих результатів досягли бригади дільниці поверхневого буріння, які очолюють кавалер ордена Трудової Слави III ступеня Ф. Д. Валовий, І. Г. Іщенко, М. О. Лагомина, В. М. Єрьомін. Ефективну допомогу по осушенню шахтних полів надають гірникам колективи дільниць підземного буріння та осушення, де начальниками О. П. Панчіщенко і В. В. Разносілін.

Приклад комуністичного ставлення до праці подають підземні бурильники кавалер Знака «Шахтарська слава» II і III ступенів М. О. Шевченко, кавалер Знака «Шахтарська слава» III ступеня В. Т. Скрипник, О. П. Бугрій, О. М. Гарковенко та інші.

Оперативне обслуговування водопонижуючих свердловин на шахтних полях і розрізах відмінно виконують монтажники В. П. Перепелиця, І. П. Косенко. Сумлінно трудяться також тракторист І. Г. Братченко, електрослюсар Ю. М. Шемогонов, водії В. П. Федоренко, В. П. Франко, А. С. Додатко, механік Г. Д. Глинченко.

Великий внесок у розвиток буровугільної промисловості в нашій країні зробили геологи ветерани М. Д. Супрунівська, М. І. Полтавець, А. І. Чечотенко, М. П. Оношенко, Л. Г. Трегяк. Усі вони постійно передають свій багатий досвід молодим розвідникам підземних скарбів. З вогником працюють геологи, які тільки розпочали свій шлях, Микола Полетаєв, Людмила Воронкова, Людмила Машкіна, Микола Авраменко, Станіслав Чернявка. На кожній дільниці, в бригадах є на кого рівнятися. Ряди передовиків дедалі зростають. Наприклад, за попередню п'ятирічку 25 чоловік нагороджені знаками «Переможець соціалістичного змагання». Колектив експедиції чотири рази виборював перехідний Червоний прапор виробничого об'єднання «Олександріявугілля».

Трудящі підприємства достроково виконали план першого кварталу, гідно зустрічають День геолога. Цей успіх надихає на нові звершення.

І. КРАМАРЕНКО,
секретар парторганізації.

Назустріч суботнику

Повним ходом

У цьому році підготовка до Всесоюзного комуністичного суботника, присвяченого 111-й річниці від дня народження В. І. Леніна, в колективі авторемонтного заводу проходить з особливим піднесенням, викликаним рішеннями XXVI з'їзду КПРС. Ударну вахту, розпочату в дні роботи партійного форуму комуністів країни, авторемонтники вирішили продовжити до кінця року, а в день «червоної суботи» досягти найвищої продуктивності праці.

Як зробити цей день високопродуктивним? Про це нещодавно йшла ділова розмова на розширеному засіданні парткому заводу. Ми розглянули ряд організаційних і виробничих питань, які слід розв'язати в ході підготовки до суботника. Визначили конкретні обсяги і види робіт для кожного колективу цеху, дільниці, бригади. Особливу увагу звернули на посилення боротьби за економію і бережливість з тим, щоб в день свята праці частину продукції виготовити на заощадженій електроенергії, пальному.

В цей день на суботник вийде майже тисяча заводчан. Переважна більшість їх працюватиме безпосередньо на робочих місцях, решта наведе порядок в цехах, службових приміщеннях, озеленить призаводську територію.

Протягом «червоної суботи» буде відремонтовано 24 потужних дизельних двигуни. З конвейєра складання зійдуть п'ять автомобілів. Загалом буде вироблено продукції на 25 тисяч карбованців. У Радянський Фонд миру намічається перерахувати 1500 карбованців зарплати заводчан.

Ближчими днями конкретні завдання по підготовці і проведенню комуністичного суботника будуть доведені до кожної бригади. Штаб приступив до координації дій цехових парторганізацій і груп в цьому напрямку.

С. ПЛОСКОНОС,
секретар парткому авторемонтного заводу.

СЛІДАМИ НАШИХ ВИСТУПІВ

«ПІД КЕРІВНИЦТВОМ КОМУНІСТІВ»

В кореспонденції під таким заголовком, надрукованій в «Ленінському прапорі» 10 січня цього року, говорилося, що комітет комсомолу механічного заводу послабив роботу з молоддю в питаннях прийому в члени ВЛКСМ. В гуртках комсомольської політосвіти є випадки перенесення занять.

Як повідомив редакції секретар парторганізації заводу Д. П. Стукан, факти відповідали дійсності. З питань поліпшення роботи з молоддю та прийому її в комсомол відбулося засідання комітету комсомолу, на якому були присутні члени партбюро, представники адміністрації та комітету профспілки.

Як наслідок, робота з неспілковою молоддю пожвавилася. Вже прийнято п'ять молодих виробничників у члени ВЛКСМ. Заняття в гуртку комсомольського політнавчання проводяться регулярно.

МАЙСТЕРНІСТЬ

На брикетній фабриці «Байдаківська» підбито підсумки змагання за високу професійну майстерність. Почесне звання «Кращий за професією» за четвертий квартал минулого року присвоєно машиністам конвейєра М. Д. Кирпиті, Р. С. Любченко, В. Г. Шабан, електрослюсарям Л. І. Щербині, І. М. Котенкарю, І. Х. Алюшеву, С. С. Бабенку, П. Г. Кулешову, сушильнику Д. Д. Бєдному, пресувальнику Г. Є. Малишку, муляру М. С. Носкову та іншим.

Л. МУРАШОВА.

Рейд

Головне—відповідальність

Неприємно вражає око на території молокозаводу подвір'я. Кучі бруду густо вкривають асфальт. Мийка автомашин не працює.

На приймальному пункті молока ніби все гаразд. Але це тільки на перший погляд.

— Ванну ми отримали без кришки, — пояснює завідуюча виробництвом Т. С. Лихопой.

Що ж, можливо, це й так, але правила санітарії вимагають, щоб ємкість була закрита.

Молочні цистерни миють в спеціальному боксі. Для цього використовується пара. Але двері боксу увесь час відчинені, на них відсутня завіса. Холодне повітря взимку, а літом пил заповнюють приміщення.

У цехах дезинфекційні бар'єри, м'яко кажучи, не відповідають своїй назві. А точніше, це просто ганчірки для витирання ніг. Вони вкриті густим шаром багна.

В цеху незбираного молока не працює вентиляція, не функціонує зона і в приміщенні де виготовляють закваску для кисло-молочних виробів. Працювати в таких умовах важко.

Занепокоїв нас санітарний стан робітничих побутовок. В умивальниках відсутнє мило. Люди користуються спільним рушником. Не всюди є дезинфекційний розчин. В пральні на долівці сміття, по кутках якесь лахміття. Що тут говорити про гігієну.

Дуже непривабливий зовнішній вигляд виробничих приміщень молокозаводу. Штукатурка на стінах осипається. Незатишно і на роздаточному пункті заводської їдальні.

Не можна сказати, що на молокозаводі нічого не робиться для виробничого побуту. Є побутовка, де функціонує сушарка для робочого одягу. Виділено непогану кімнату для приймання їжі. В ній охайно, стіни викладені мозаїчною плиткою.

На всі наші зауваження керівники підприємства відповідають:

— На 1982 рік передбачена реконструкція заводу, ось тоді наведемо порядок...

Але чи варто чекати реконструкцію, щоб навести санітарний порядок у цехах? Над цим слід замислитись керівникам підприємства.

Рейдова бригада:
Г. ДЕМЧЕНКО — член міського комітету народного контролю, А. ГРУШКА — лікар санітарно-епідеміологічної станції, В. ДЕРУСОВ — кореспондент «Ленінського прапора».

Вітаємо нашим авторам і читачам

Редакційна пошта за перший квартал

До редакції нашої газети за перші три місяці року надійшло 1464 листи. Переважну більшість з них використано в газеті.

23 рази за квартал на сторінках газети виступали рейдові та оглядові робсількорівські бригади.

Газета з допомогою широкого кола дописувачів всебічно висвітлювала хід підготовки до XXVI з'їзду КПРС, розповідала про правофлангових змагання, про трудові дарунки Всесоюзному форуму комуністів.

У березні в редакції відбулася зустріч за круглим столом з делегатами XXVI з'їзду КПРС, XXVI з'їзду Компартії України та XX обласної партійної конференції. У виступах делегатів червоною ниткою пройшла думка — працювати без відстаючих, успішно виконувати завдання п'ятирічки. Секретарям партійних організацій, головам комітетів профспілки підприємств, колгоспів і радгоспів варто серйозну увагу приділяти боротьбі за підвищення продуктивності праці і про це писати до газети.

У своїй роботі редакція постійно спирається на громадських кореспондентів. У минулому місяці привернули увагу читачів виступи робітника заводу підйомно - транспортного устаткування І. Щуцького «До металу по-господарськи», лікаря А. Кохана «Людина, лікар, ентузіаст», персонального пенсіонера А. Натальченка «Сповна віддається роботі», репортаж викладача гірничого інституту О. Веденєєва «Моральний клімат колективу», кореспонденції лектора міськкому Компартії України Г. Могилея «Боротьба за мир — найпекучіша проблема сучасності» і головного інженера заводу гірського воску В. Злобіна «Щоб слово серця запалювало» та інші матеріали.

Частину критичних сигналів працівники редакції правили у відповідні інстанції на реагування. За квартал одержано 232 повідомлення про вжиті заходи. На сторінках газети опубліковано 85 повідомлень під рубриками «Слідами наших виступів» та «Слідами неопублікованих листів». Прикро, що не всі керівні працівники вчасно надсилають відповіді на скарги трудящих та на критичні виступи газети. 10 березня у нашій газеті надруковано передову статтю «Змаганню — розмах». В ній підкреслювалося, що недостатньо організоване трудове суперництво в управліннях тресту «Олександріявуглебуд», автобазі виробничого об'єднання «Олександріявугілля», вантажно - транспортному управлінні, на заводі підйомно - транспортного устаткування. Минуло чимало часу, але секретарі парторганізацій цих підприємств, голови комітетів профспілки не повідомили редакції, що ж зроблено для виправлення становища. Невчасно дають відповіді на критичні виступи газети голова колгоспу імені Фрунзе П. Р. Перебийніс, голова колгоспу імені Димитрова М. М. Бараннік, голова колгоспу «Україна» С. С. Жуфалаян, секретар парткому колгоспу імені Свердлова В. С. Поповський та деякі інші керівники.

Днями в пресі опубліковано Постанову про Всесоюзне соціалістичне змагання. Вона зобов'язує у кожному колективі вишукувати резерви підвищення продуктивності і якості праці. Запрошуємо позаштатних кореспондентів широко і всебічно висвітлювати хід змагання.

В розпалі весняні польові роботи в колгоспах і радгоспах району. Хлібороби прагнуть якнайкраще і в оптимальні строки посіяти сільськогосподарські культури за новою технологією. Пишіть нам про трудові будні землеробів.

Працівники ферм дбають про те, щоб якомога ефективніше використати корми і добитися збільшення виробництва продукції.

Настали сприятливі умови для роботи будівельників. Вони повинні розгорнути боротьбу за те, щоб подолати відставання в усіх ланках, значно підвищити якість робіт, всі об'єкти здавати в експлуатацію вчасно. Ці теми будуть провідними в нашій газеті в квітні.

Пишіть нам, друзі, і про те, як у виробничих колективах готуються до Всесоюзного комуністичного суботника, як проходить змагання на честь 111-ї річниці від дня народження В. І. Леніна, Першотравня.

КВІТНЕВИЙ КІНОЕКРАН

Цікавий і різнобарвний репертуар кінофільмів, які вийдуть на екрани міста в квітні. Студія імені Довженка представляє на суд глядачів дві стрічки. Гостросюжетний фільм «Мерседес» втікає від погоні». Події фільму повертають нас в ранню осінь 1944-го року. Мчить дорогою блискучий чорний «Мерседес» з гітлерівськими офіцерами, за ним — грузовик «Опель» з солдатами. Назустріч їм суцільним потоком сунуть фашистські грузовики, танки, техніка. На розвилці «Мерседес» і «Опель» різко звертають убік... Це було одне з перших випробувань відважних радянських воїнів-розвідників. На ворожих машинах, переодягнені, робили вони глибоку розвідку в тил ворога. Багато випробувань випало на долю розвідгрупи, яка зробила все можливе, щоб виконати завдання...

Науково - фантастичний кінофільм цієї ж кіностудії «Петля Оріона» крім захоплюючого сюжету, цікавий олександрійцям ще й тому, що в лютому вони зустрічалися з головним героєм цього фільму Анатолієм Матешко.

Зацікавить глядачів гостросюжетний двосерійний фільм молдавських кінематографістів «Емісар закордонного центру». Події відбуваються у 1920 році. Співробітники ЧК затримали контрреволюціонера Крупенського, який направлявся до генерала Врангеля з важливим завданням — розгорнути диверсійну діяльність в тилу Червоної Армії...

В основу цього динамічного, насиченого напруженими епізодами фільму, покладено реальні факти.

Про сучасного партійного керівника, справжнього комуніста, героя нашого часу розповідає новий фільм народного артиста СРСР режисера Резо Чхеїдзе «Твій син, земле». Це — драма, де всі події сконцентровані навколо головного героя, який уособлює ідеальний образ керівника — справжнього комуніста, закоханого у свою землю, в свій народ.

Великий інтерес викликає фільм ленінградських кінематографів «Мій тато — ідеаліст». Ідеалістом вважає батька розсудливий, скептичний син. Його батько, Сергій Юрійович, актор театру оперети, вже немолода людина, що зберегла романтичне ставлення до життя. Несподівано Сергій Юрійович одружується з молодою актрисою Оленою. Стосунки батька з сином загострюються...

Сподобається глядачам лірико - драматична повість, яка розповідає про кохання двох юних людей, «Вам і не снилось», поставлена кіностудією імені М. Горького. Ромка і Катя вчаться в одній школі. Сидять за однією партою. Живуть поряд в однім багатоквартирнім будинку десь на околиці Москви. Єдине, що затмарює їх кохання, це те, що батько Романа був безнадійно закоханий у матір Каті, але вона не відповіла взаємністю. Тепер в обох своїх сім'ї. Але мати Романа не може перебороти свої ревнощі і свою неприязнь до жінки, яку колись кохав її чоловік. У фільмі зайняті відомі актори: Лідія Федосєєва-Шукшина, Ірина Мірошниченко, Руфіна Нифонтова та інші.

Крім перелічених, на екрані кінотеатру «Жовтень» будуть демонструватись нові копії кінофільмів, які в свій час завоювали симпатії глядачів. Це — «Калина червона», «Кавказька полонянка», «Сорок перший» та інші.

У важкі повоєнні роки відбувається дія гостросюжетного румунського фільму «Операція «Автобус».

...В одному з районів Румунії орудує банда Арманда Рипяну, досвідченого кадрового офіцера за кличкою Барон. Про ліквідацію цієї банди і розповідає фільм.

Запрошуємо Вас у кінотеатри міста.

О. БОНДАРЕНКО,
директор об'єднаної дирекції кінотеатрів.

Хліб Вітчизни

У 8 класі Ясинуватської восьмирічної школи відбулася виховна година на тему «Хліб моєї Вітчизни».

Класний керівник В. Н. Бабаченко не випадково вибрала цю тему. Адже окремі діти недбайливо ставляться до хліба.

Валентина Наумівна розповіла, який великий труд багатьох людей закладено у кожній хлібині. Вона говорила про героїчний подвиг цілинників, про те, як хлібороби радгоспу імені Гагаріна з року в рік виборюють високий урожай зернових культур.

Ветеран праці радгоспу М. В. Ващук розповів дітям, як працюють трудівники радгоспу, яких успіхів вони досягли і закликав молодь іти дорогою своїх батьків.

Урочисто і хвилююче прозвучала літературно-музична композиція у виконанні восьмикласників.

Ю. ВОЛКОВА,
вчителька Ясинуватської 8-річної школи.

Гумореска

Якби ходив пішки

Був сусід у мене Яків —
Шановна людина.
І була в мого сусіда
Легкова машина.
Доглядав сусід машину,
Як малу дитину.
Він не міг ступить без неї
По землі ні кроку.
І терпів заради «Лади»
Будь-яку мороку.
Я в руках несу з базару
Яблука і дині,
А сусід усі покупки
Везе на машині.
Вранці йду я на зарядку,
Бігаю годину,
А сусід мій бідолаха
Лізе під машину...
В час відпустки я туристом
Бреду в далі сині,
А сусід спішить у Ялту
На автомашині.
Часто в лісі я полюю,
То рибалю в плесах,
А сусід мій безперервно
Живе на колесах.
Мчить в Одесу,
Севастополь,
Кишинів, у Тарту...
Так дійшов він до задишки,
Потім до інфаркту.
Відняла в нього болячка
Ліву руку, ногу...
Провели мого сусіда
В останню дорогу.
Я скажу вам, люди добрі,
Це вже не для смішки:
Жив би мій сусід і досі,
Якби ходив пішки.

П. СИВОЛАП.

Редактор
Х. СОКОЛОВСЬКИЙ.

Турбота спільна

У нашій школі працює комісія ГПО. До складу її входять представники партійної, комсомольської, піонерської організацій та шефи з рудоремонтного заводу. Очолює комісію директор школи В. П. Петленко. Велику увагу приділяємо зміцненню спортивної бази, пропаганді комплексу ГПО, залученню учнів до систематичних занять фізичними вправами.

В школі постійно діють групи ГПО. Їх відвідують учні, які прагнуть оволодіти окремими нормативами комплексу. Працюють також секції спортивної гімнастики, легкої атлетики, ручного м'яча, стрільби, туризму.

Звичайно, вести повноцінну роботу по комплексу ГПО можна лише при наявності належної спортивної бази. Тому ми вирішили створити в школі спортивний комплекс. Власними силами спорудили стрілковий тир. Нині з допомогою шефів обладнуємо спортивний зал необхідними снарядами. Шефи допомогли нам створити пришкільний спортивний комплекс. Тут є 250-метрова бігова доріжка, сектори для метання гранат і дисків, майданчики для гри в баскетбол, волейбол, гандбол тощо.

Випускники нашої школи разом з атестатом зрілості одержують посвідчення про складання норм комплексу ГПО.

В роботі по комплексу ГПО бере участь педагогічний колектив на чолі з директором В. П. Петленком.

Підтримуємо тісний зв'язок з батьками учнів, які не справляються з нормативами комплексу. Класні керівники, вчителі фізкультури проводять з ними бесіди, дають необхідні рекомендації та поради. Завдяки такій повсякденній роботі добиваємося певних успіхів. Школа щороку готує 260—280 спортсменів-розрядників.

В. КІРІЙЧУК,
викладач фізкультури середньої школи № 1.

Загублену паливно-розрахункову книжку за № 20146, видану Недогарською сільською Радою на ім'я Онопи Марії Тимофіївни, вважати недійсною.

Адміністрація, партійна, профспілкова організації середньої школи № 6 висловлюють глибоке співчуття вчительці, голові місцевого комітету Телих Аді Яківні з приводу смерті її матері
КРІПАК ОЛЕКСАНДРИ МИКИТІВНИ.

«ЛЕНИНСКОЕ ЗНАМЯ» — орган Александрийских городского и районного комитетов Компартии Украины, городского и районного Советов народных депутатов Кировоградской области (выходит на украинском языке).

АДРЕСА РЕДАКЦІЇ: Індекс 317900, м. Олександрія, вул. Шевченка, 74.

ТЕЛЕФОНИ: редактора — 2-23 45, відділів: партійного життя — 2-24-33, промисловості — 2-36-63, сільського господарства —2-27 93, відповідального секретаря — 2-35 63, відділу листів — 2-01-43, приймальні — 2-22-32, бухгалтера — 2-27 93.

Олександрійська міська друкарня Кіровоградського облуправління у справах видавництв, поліграфії і книжкової торгівлі. м. Олександрія, вул. Шевченка, 81.
Індекс 62065. Спосіб друку високий. Телефони: 2-31-35, 2-34-70. Тираж 27850. Обсяг 1 друк. арк. Зам. № 2628.

ПРОЛЕТАРІ ВСІХ КРАЇН, ЄДНАЙТЕСЯ!

ГАЗЕТА НАГОРОДЖЕНА ПОЧЕСНОЮ ГРАМОТОЮ ПРЕЗИДІЇ ВЕРХОВНОЇ РАДИ УРСР

Ленінський ПРАПОР

ОРГАН ОЛЕКСАНДРІЙСЬКИХ МІСЬКОГО ТА РАЙОННОГО КОМІТЕТІВ КОМПАРТІЇ УКРАЇНИ, МІСЬКОЇ ТА РАЙОННОЇ РАД НАРОДНИХ ДЕПУТАТІВ КІРОВОГРАДСЬКОЇ ОБЛАСТІ

Квітень
7
Вівторок
1981
№ 56 (9080)
Ціна 2 коп.
Газета виходить у вівторок, середу, п'ятницю, суботу.

ГАЗЕТА ВИДАЄТЬСЯ З 26 БЕРЕЗНЯ 1919 РОКУ

Прибуття делегації КПРС у Прагу

На запрошення ЦК комуністичної партії Чехословаччини 5 квітня в Прагу для участі в роботі XVI з'їзду КПЧ прибула делегація КПРС на чолі з Генеральним секретарем ЦК КПРС, Головою Президії Верховної Ради СРСР Л. І. Брежнєвим.

(ТАРС).

Завершився з'їзд БКП

София. Завершив роботу XII з'їзд Болгарської комуністичної партії.

Делегати одностайно прийняли резолюцію на доповідь «Звіт Центрального Комітету БКП XII з'їздові і наступні завдання партії», в якій цілком і повністю схвалили політичну лінію і практичну діяльність ЦК, закликали комуністів, усіх трудящих самовіддано працювати в ім'я здійснення завдань, поставлених найвищим форумом партії.

Затверджено зміни і доповнення в статуті БКП, що передбачають відновлення поста Генерального секретаря ЦК БКП.

З'їзд обрав керівні органи партії — Центральний Комітет і Центральну контрольно-ревізійну комісію. На першому пленумі ЦК Генеральним секретарем ЦК БКП обрано Т. Живкова.

(ТАРС).

Вручення урядових нагород

Президія Верховної Ради СРСР нагородила орденами і медалями велику групу передовиків вугільної, нафтової промисловості і трудівників сільського господарства за успішне виконання завдань десятої п'ятирічки і соціалістичних зобов'язань.

В залі міського комітету Компартії України в урочистій обстановці відбулося вручення нагород.

Під звуки духового оркестру і дружні оплески присутніх другий секретар обкому Компартії України Л. Ф. Кібець вручив нагородженим ордени та медалі.

Перший секретар міського комітету партії В. І. М'яснянкін сердечно привітав переможців змагання і побажав їм нових вагомих трудових здобутків у здійсненні завдань одинадцятої п'ятирічки.

Від імені нагороджених трудівників підприємств об'єднання «Олександріявугілля» з полум'яним словом вдячності Комуністичній партії і Радянському уряду за безустанне піклування про творців матеріальних благ виступив кавалер ордена Леніна, начальник дільниці шахти «Верболозівська» Г. В. Кузьменко.

За дорученням нагороджених трудівників сільського господарства району виступила з промовою кавалер ордена «Знак Пошани» доярка колгоспу «Ленінським шляхом» Н. П. Метка і розповіла про розгортання трудового суперництва за здійснення накреслень XXVI з'їзду КПРС.

Нагороджені передовики промисловості та сільського господарства поклали квіти до підніжжя пам'ятника засновнику Комуністичної партії і Радянської держави В. І. Леніну.

ПОЗИВНІ СУБОТНИКА



Колектив Житомирського деревообробного об'єднання «Житомирдерев» готується до проведення Ленінського комуністичного суботника. В цей день мебельники випустять продукції на 130 тисяч карбованців, будуть впорядковувати територію, садити дерева і кущі.

На знімку: засідання штабу по проведенню суботника.

Фото П. БОЙКА (Фотохроніка РАТАУ)

Накреслення партії виконаємо

На зборах активу міської парторганізації

Комуністи і всі трудящі нашого міста з великою одностайністю схвалюють мудрі накреслення XXVI з'їзду КПРС, глибоко і всебічно вивчають ці історичні документи, керуються ними в повсякденній трудовій діяльності та громадському житті. Партія накреслила нові грандіозні горизонти економічного і соціального розвитку країни, поліпшення добробуту радянського народу. Рішення форуму партії мають величезне міжнародне значення. Накреслена програма боротьби за мир знаходить широке коло прихильників на всіх материках, в усіх країнах світу.

На зборах активу міської партійної організації з доповіддю «Про підсумки XXVI з'їзду КПРС і завдання партійних організацій міста по виконанню його рішень, положень, висунутих товаришем Л. І. Брежнєвим у Звітній доповіді ЦК КПРС» виступив перший секретар міського комітету партії В. І. М'яснянкін.

Трудящі Олександрії зустріли з'їзд Комуністичної партії з великим політичним і трудовим піднесенням. Партійні організації розгорнули у кожному виробничому колективі масове соціалістичне змагання за гідну зустріч форуму партії. Майже всі підприємства добилися значного підвищення продуктивності праці, ефективного використання резервів кожного робочого місця. П'ять виробничих колективів, 22 переможці передз'їздівського змагання були удостоєні права рапортувати форуму партії про успішне виконання взятих соціалістичних зобов'язань.

В авангарді трудового суперництва йшли комуністи, своїм прикладом запалювали всіх працюючих на успішне виконання накреслених завдань. Партійні осередки міста пишаються своїми товаришами, яких було обрано делегатами з'їздів КПРС та Компартії України. Серед них П. Й. Олефіров — машиніст екскаватора розрізу «Бандурівський», Г. Г. Беляєва — бригадир малярів третього будуправління тресту «Олександріяважбуд», Ф. Д. Шевченко — машиніст конвеєра фабрики «Димитровська» М. П. Колесник — бригадир формувальників заводу залізобетонних виробів.

Набирає все ширшого розмаху боротьба за підвищення ефективності і якості роботи. За минулу п'ятирічку у нашому місті удостоєні Знака якості 36 видів виробів. Обсяг виробництва такої продукції виріс у 2,7 раза і становив на кінець п'ятирічки 9 процентів до всієї продукції промислових підприємств Олександрії.

Значно розширилось машинобудування та електроприладобудування. На 13 процентів в порівнянні з дев'ятою п'ятирічкою виріс обсяг виробництва товарів народного споживання. Товарообіг збільшився на 23 проценти. На 120 тисяч карбованців більше, ніж планувалося, одержали трудящі міста побутових послуг.

Та не всі виробничі колективи працювали ритмічно і високопродуктивно. Допускали серйозні промахи в роботі, не завжди виконували плани реалізації продукції розріз «Бандурівський», фабрики «Байдаківська», «Димитровська», цегельний завод та деякі інші підприємства.

Великий борг, на суму понад 26 мільйонів карбованців, допустили промислові підприємства по випуску товарів народного споживання.

Серйозно зволікали спорудження житла, соціально-культурних та промислових об'єктів будівельники трестів «Олександріявуглебуд» та «Олександріяважбуд».

Справедливо скаржаться трудящі на незадовільне обслуговування пасажирів автобусним транспортом. Та керівники автотранспортного підприємства № 10011 і до цього часу не вжили рішучих заходів, не повели боротьби за дотримання графіків руху автобусів.

Варто закинути серйозний докір на адресу ряду керівників підприємств, партійних і профспілкових організацій за пасивність і безтурботність в організації виробничих процесів. За п'ятирічку було допущено чимало запізнень на роботу, прогулів, відпусток з дозволу адміністрації. Плинність кадрів сягнула до 19 процентів. Всі ці промахи в організаторській роботі завдавали великої шкоди. Неритмічно працювали підприємства, неефективно використовувалися наявні засоби виробництва.

Партійні організації більшості підприємств зробили правильні висновки з допущених промахів і повели рішучу боротьбу за підвищення продуктивності праці на кожному робочому місці. І наслідки не забарилися. Виробничі колективи успішно справилися із завданнями першого кварталу по реалізації продукції. Виконали план будівельно-монтажних робіт і колективи тресту «Олександріяважбуд». А будівельники тресту «Олександріявуглебуд» не справилися з завданнями, зволікають будівництво шахти «Ведмежярська» та інших об'єктів.

Обов'язок партійних організацій — широко розгортати змагання у кожному колективі під девізом «Працювати без відстаючих», боротися за підвищення продуктивності праці, забезпечувати нормальні умови роботи для кожного колективу, кожного підрозділу.

В одинадцятій п'ятирічці вугільникам Олександрії передбачено видати нагора не менше 40,6 мільйона тони вугілля і виробити для потреб населення понад 14 мільйонів тонн брикетів. Необхідно на всіх підприємствах міста збільшити обсяг промислового виробництва на 25—26 процентів, підвищити продуктивність праці на 14—15 процентів. Таких показників необхідно добиватися шляхом дальшої інтенсифікації, механізації трудомістких процесів, широкого впровадження досягнень науки і передового досвіду.

Передбачено за п'ятирічку значно розширити торгівлю, надання побутових та інших послуг населенню міста і селищ.

Передбачено кожного року здавати в експлуатацію 45—50 тисяч квадратних метрів житла. За п'ятирічку необхідно спорудити 2 середні школи, 6 дитячих дошкільних закладів, Палац піонерів, Будинок культури, готель, лікарняний комплекс на 510 ліжок, піонерський табір на 360 місць, спортивний комплекс та ін.

На виконання таких важливих завдань покликані зосередити свою увагу всі комуністи і комсомольці, керівники виробничих колективів і спеціалісти, всі трудящі міста. Треба використати глибинні резерви кожного робочого місця, добиватися піднесення виробничої, політичної і моральної активності кожного працюючого. Підтягувати до рівня передовиків відстаючих. Забезпечувати чіткий ритм роботи кожного підрозділу. Такі наші резерви і можливості виконання п'ятирічки.

Треба повести рішучу боротьбу проти байдужості, безтурботності і розхлябаності, виховувати у кожного працюючого кращі риси комуністичного ставлення до праці, до виконання планів і соціалістичних зобов'язань. Про це з особливою силою наголошували доповідач і промовці.

В обговоренні доповіді взяли участь: В. І. Жариков — секретар парткому шахти «Верболозівська», І. М. Рижов — секретар парткому заводу підйомно - транспортного устаткування, Є. Г. Константінов — бригадир слюсарів ремонтно-механічного заводу комбінату «Кіровоградважбуд», В. Ф. Жуганов — директор електромеханічного заводу, О. І. Білоус — швачка-резервістка швейної фабрики, В. М. Сасько — голова виконкому міської Ради, М. С. Токарев — інженер автотранспортного підприємства № 10062, секретар партбюро, Г. В. Кондратенко — керуючий трестом «Олександріяважбуд», Г. В. Штетя — перший секретар міськкому ЛКСМУ, Т. М. Плахотня — голова міського комітету профспілки працівників освіти.

В роботі зборів взяв участь і виступив з промовою другий секретар обкому Компартії України Л. Ф. Кібець.

В обговореному питанні учасники зборів прийняли резолюцію, а також схвалили вітальні листи на адресу Центрального Комітету КПРС і Центрального Комітету Компартії України.

Рішення XXVI з'їзду КПРС — в життя

БЕЗ ВІДСТАЮЧИХ КОЛЕКТИВІВ

Основне завдання сільського господарства, як визначив XXVI з'їзд КПРС, — збільшити в одинадцятій п'ятирічці виробництво продовольства і сільськогосподарської сировини. У відповідь на рішення Всесоюзного форуму комуністів трудівники колгоспу імені Фрунзе взяли підвищені соціалістичні зобов'язання на 1981 рік. Намічено зібрати на круг по 31.5 центнера зернових, збільшити виробництво цукрових буряків, овочевих, кормових та інших культур, різко підвищити продуктивність громадської худоби.

Недавно трудівники села обговорили на зборах уповноважених колгоспників шляхи підвищення продуктивності праці. Головний агроном М. С. Гончаренко у своїй доповіді загострив увагу на завданнях, які слід вирішити господарству за п'ятирічку.

Пристрасно говорили колгоспники О. І. Шаповал, Г. А. Шулежко, М. Д. Строжук, М. О. Романенко та інші про причини недоодержання врожаю, зменшення виробництва продуктів тваринництва в попередній п'ятирічці, вносили важливі пропозиції.

Однією з головних умов підвищення врожайності сільськогосподарських культур є дотримання вимог агротехніки, вчасне і якісне проведення польових робіт. Для цього господарство має досить техніки та інших засобів виробництва. Однак не завжди вони використовуються сповна.

Правління, спеціалісти ще мало приділяють уваги підготовці і закріпленню в господарстві механізаторських кадрів. Настала гаряча пора весняних польових робіт, а в колгоспі вісім потужних тракторів не вкомплектовані механізаторами для двозмінної роботи.

Успіх роботи в значній мірі залежить від того, які створено умови праці для колгоспників. На жаль, керівники середньої ланки про це мало дбають. У тракторних бригадах не потурбувались про вчасну підготовку кухонь, не всюди визначені їдалові для підвезення механізаторам гарячої страви, забезпечення агрегатів водою, пальним тощо.

На зборах відбулася відверта розмова про стан трудової дисципліни. Керівники середньої ланки ще слабо проводять серед колгоспників виховну та організаторську роботу. Ще трапляються випадки порушення розпорядку робочого дня. Ряд колгоспників пасивно бере участь у виробництві. Тільки в лютому цього року майже сто колгоспників не виконали встановленого мінімуму вихододнів. Є механізатори, які вдаються до пияцтва, не виконують нарядів, виводять з ладу техніку, перевитрачають пальне.

Перетворити перший рік одинадцятої п'ятирічки в рік високої продуктивності праці, в рік роботи без відстаючих виробничих колективів — таку постанову прийняли збори уповноважених колгоспників.

Голова колгоспу П. Р. Перебийніс запевнив, що правління та спеціалісти докладуть всіх зусиль, щоб виконати наказ трудівників села.

Г. САВЧЕНКО,
сількор.

До свідомості мас

В постанові ЦК ВЛКСМ «Про завдання комсомольських організацій по пропаганді і вивченню документів і матеріалів XXVI з'їзду КПРС» комсомольські організації зобов'язано донести до свідомості кожного юнака і дівчини накреслення партії на одинадцяту п'ятирічку.

Райком ЛКСМУ рекомендував комітетам комсомолу активно використати усі засоби масово - політичної і агітаційно - пропагандистської роботи по вивченню доповіді Л. І. Брежнєва та документів з'їзду. Передбачено для молоді провести загальнополітичні читання «Рішення XXVI з'їзду — програма миру і комуністичного творення», зустрічі з ветеранами праці, учасниками війни, передовиками виробництва та інше.

Вивчають матеріали форуму комуністів комсомольці колгоспу імені Леніна. Перед учасниками гуртка комсомольської освіти виступив делегат XXVI з'їзду КПРС Герой Соціалістичної Праці, керуючий відділком В. П. Шеремет. Він розповів про роботу з'їзду партії, про плани на одинадцяту п'ятирічку.

Василь Петрович сказав, що хлібороби і тваринники господарства прагнуть значно збільшити виробництво продуктів харчування. Механізатори вирішили зібрати по 40—45 центнерів зерна з гектара. Вони добре підготувалися до весняних польових робіт. Комуніст В. П. Шеремет з теплотою говорив про людей, які добросовісно трудяться на всіх ділянках. Слухачі Ю. П. Молодченко, Н. Гаркуша, В. Кононенко, М. Зінов'єв та інші у своїх виступах говорили про участь комсомольців у вирішенні завдань, поставлених з'їздом.

М. ПІСКОВИЙ,
другий секретар райкому ЛКСМУ.

Перші рекорди

Понад тисячу комсомольців району беруть участь у польових роботах. Більшість з них працюють механізаторами. Вони виконують завдання на закритті вологи, оранці, сівбі та на інших невідкладних польових роботах.

Добре працюють молоді механізатори з колгоспу імені Леніна Михайло Хода, який трактором Т-74 за зміну зорав 8 гектарів грунту при завданні 4,8, Олексій Горбенко — трактором Т-74 зчепкою борін Ф-11 за робочий день закрив вологу на 55 гектарах при завданні 50 гектарів.

В колгоспі імені Шевченка механізатор Анатолій Білик робить все від нього залежне, щоб кожний весняний день став рекордним. Він трактором Т-74 за день заборонував 88 гектарів при нормі 67 гектарів. Юнакам буде про що доповідати на Всесоюзних комсомольських зборах «Рішення XXVI з'їзду КПРС — виконаємо», до яких готуються молоді хлібороби колгоспів та радгоспів району.

А. НАДОЛЬСЬКИЙ.

СІЛЬСЬКИЙ ГАЗОПРОВІД

Вологодські села за рівнем газифікації впевнено доганяють міста. З початку року газопровід протягнуто ще до двох господарств — радгоспу «Лихтошь» і колгоспу «Заря». Із спорудженням магістралей завершено газифікацію сіл області.

Фоторепортаж

Сійся, родися...

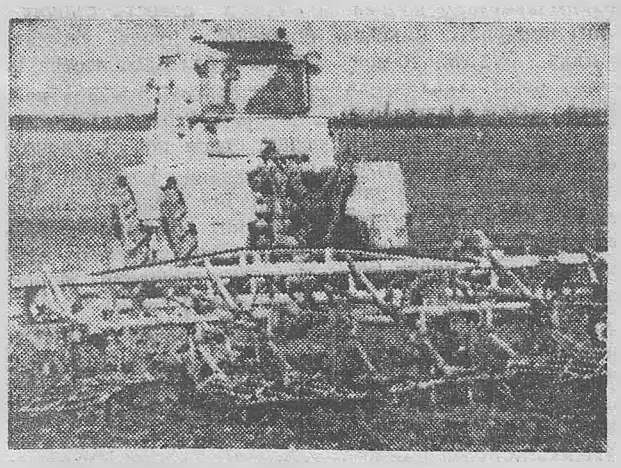

Настав новий трудовий день. Зі сходом сонця ожили весняні поля колгоспу імені Калініна. Механізатори та рільники ведуть боротьбу за врожай першого року одинадцятої п'ятирічки. Степовики поспішають у кращі строки і на високому рівні агротехніки провести весняні польові роботи.

Ось на поле виводить свого потужного Т-150К комсомолець Юрій Дзямко (фото вгорі). Він підготовляє грунт під засів ярини. Щодня молодий механізатор закультивовує по 40—45 гектарів грунту при нормі 35. Якість роботи відмінна.

Тут же і сівальний агрегат досвідченого механізатора Володимира Демидовича Макеренка (фото внизу). Разом з сівачами Григорієм Костянтиновичем Гурою та Олексієм Івановичем Лисенком він засіває по 30—35 гектарів грунту.

Безперебійно і вчасно доставляє сівачам посівний матеріал шофер Микола Васильович Кривошея (фото справа).

Злагоджено, дружно працюють хлібороби. Своєю наполегливістю вони добиваються високих виробничих показників на весняних роботах.

Фото і текст Р. ГРАНОВСЬКОГО.



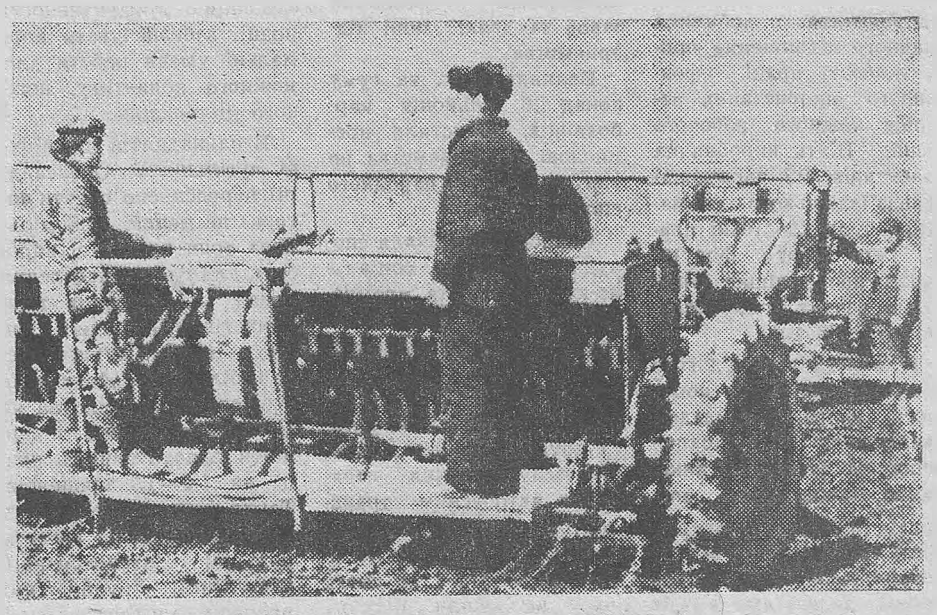

Робота спориться

Вагому трудову перемогу здобули на весняних польових роботах землероби першого відділку колгоспу «Червоний прапор». За два робочі дні закрито вологу в грунті і посіяно 186 гектарів ячменю та гороху на зерно.

На сівбі особливо відзначились механізатори брати Іван та Олексій Овчаренки. За зміну вони засіяли по 43 гектари грунту. По 32—34 гектари ранніх зерно-бобових культур при змінній нормі 28 засівали В. Скороход та Б. Гелеверя.

Закінчено підсів озимих на 210 гектарах.

На сівбі відзначились колгоспники З. Сидоренко, М. Шевченко, П. Курдаєва, С. Компанієць, Г. Іщенко та інші. Вони працювали сівачами, заправляли агрегати насінням та добривами.

Механізатори закінчили весняну оранку грунту більше як на 300 гектарах і вже підготовили площу під цукрові буряки.

М. РАДЧЕНКО,
керуючий відділком.

ЛЕНІНСЬКИЙ ПРАПОР
2 стор. 7 квітня 1981 р.

Офіційний відділ

Пожвавити роботу контролерів

Виконком районної Ради народних депутатів заслухав і обговорив доповідь голови виконкому Пролетарської сільради О. Г. Гаджуна про те, як виконком спрямовує діяльність групи народного контролю при сільраді по організації контролю за роботою соціально - культурних установ.

Відзначено, що виконком сільради недостатньо спрямовує діяльність народних дозорців на виконання основних положень Закону про народний контроль. Не приділяється увага навчанню контролерів, гласності і поширенню досвіду їх роботи.

Голові виконкому Пролетарської сільради О. Г. Гаджуну вказано на незадовільну роботу по спрямуванню діяльності групи народного контролю по організації контролю за роботою підприємств торгівлі, побуту, дошкільних дитячих закладів, закладів культури, освіти та охорони здоров'я.

Виконком сільради зобов'язано залучати до участі в контрольній роботі широкі маси населення, виносити на обговорення виконкому наслідків окремих перевірок і вживати дійових заходів по усуненню виявлених недоліків.

Запропоновано організувати вивчення дозорцями Закону про народний контроль СРСР та постанов партії і уряду з питань дальшого поліпшення роботи дозорців.

Зобов'язано виконком сільради координувати роботу постійних комісій сільської Ради з діяльністю дозорців, залучати їх до вирішення питань господарського і соціально-культурного будівництва на селі.

Рекомендовано заслухати на черговій сесії сільради звіт про роботу групи народного контролю за звітний період.

Засідання історичного гуртка

В нашій школі відбулося засідання історичного гуртка по темі «Безсмертний подвиг нашого земляка Антона Богуна». Учні О. Чередніченко, В. Афанасієва, В. Шигань, О. Ткач, Ю. Щербина розповіли про цікаві факти з життя героя-прикордонника, про мужність і героїзм, проявлені ним в перший день війни.

Члени гуртка переглянули кінофільм з серії «Велика Вітчизняна».

Велику роботу провів учитель історії М. Желізняков.

Н. МАРТИНЕНКО,
вчителька Протопопівської середньої школи.

Партійне життя: політосвіта

Пропагандист за покликанням

ПЕРЕДОВИЙ ДОСВІД — НА ОЗБРОЄННЯ ІДЕОЛОГІЧНИХ КАДРІВ

15 років тому гірничим майстром прийшов трудитися на шахту Володимир Костянтинович Осадчий. Інженер по професії (він закінчив Дніпропетровський гірничий інститут), В. К. Осадчий через три роки вже працює начальником дільниці, а згодом, після проходження служби в рядах Радянської Армії, заступником головного інженера, останніх сім років — головним інженером шахти «Верболозівська».

Відтоді, як В. К. Осадчий працює головним інженером, виконує партійне доручення пропагандиста. Нині він керує теоретичним семінаром по вивченню курсу «Удосконалення господарського механізму».

На запитання, що йому дає пропагандистська робота, В. К. Осадчий відповідає: «Все. В усякому разі незрівняно більше, ніж тільки обов'язки головного інженера».

Із цього «все» особливо виділяє два аспекти. По-перше, знання кадрів. Як можна керувати людьми, якщо не знаєш їх здібностей? Теоретичний семінар, в якому, навчаються інженерно - технічні працівники створює найкращі можливості для виявлення здібностей слухачів.

По-друге — ідейне зростання самого пропагандиста в процесі підготовки до занять.

Підготовка пропагандиста до кожного заняття — до інтелектуальної зустрічі із своїми підлеглими — це робота спеціаліста над собою, над удосконаленням своїх знань.

А тепер кілька цифр. Видобуток вугілля на шахті в десятій п'ятирічці збільшився майже в півтора рази в порівнянні з дев'ятою п'ятирічкою. Його реалізовано на два мільйони тонн більше, ніж заплановано. Понад план десятої п'ятирічки здійснено 1431 метр гірничих виробок.

За цими цифрами стоїть копітка праця всього колективу. Чимало великих і малих справ, починів на шахті беруть свій початок з семінару, яким керує В. К. Осадчий.

Із 20 слухачів семінару — 8 працюють лекторами. В. Ф. Дудус, Г. А. Коробченко керують школами комуністичної праці. Окремі слухачі беруть активну участь в наставництві, раціоналізаторській роботі, підготовці і проведенні партійних і робітничих зборів.

Володимир Костянтинович провів відкрите заняття на тему: «Економічні стимули прискорення науково - технічного прогресу і підвищення якості продукції». З метою розповсюдження досвіду на заняття були запрошені пропагандисти шкіл та семінару шахти.

У вступній бесіді В. К. Осадчий зупинився на питанні прискорення науково-технічного прогресу в вугільній промисловості, зокрема на шахті «Верболозівська».

Виробничий процес на шахті характеризується постійним переміщенням робочого місця шахтаря, обмеженням робочого простору, великою долею ручної праці і високими трудомісткістю і фондомісткістю.

В зв'язку з цим проблема технічного удосконалення технологічних процесів вуглевидобування з метою зниження трудових і матеріальних витрат набуває важливого значення.

В загальній сумі витрат на добування вугілля на шахті 30 процентів їх припадає на очисні роботи. Очевидно, удосконалення процесів очисного вибування є одним з важливих напрямів поліпшення показників роботи шахти.

Що ж необхідно зробити, щоб прискорити впровадження науково-технічного прогресу?

Дякуючи старанням раціоналізаторів шахти і об'єднання, були реконструйовані гідравлічні щитки що утримують груди вибою на комплексі 30 КП. В 1979 році на шахті був впроваджений прохідницький комбайн 4 ПУ, який в складних гірничогеологічних умовах пройшов за місяць більш як 700 метрів збірного штреку. Завдяки творчому підходу до використання нової техніки, вибору умов експлуатації досягається економічна ефективність від її впровадження.

З цікавими повідомленнями виступили слухачі семінару В. М. Волотковський — начальник відділу організації праці, І. М. Лелека — дільничний нормувальник, П. О. Головко — старший механік А. М. Квартальний — гірничий майстер, В. Д. Окань — електрослюсар, А. Г. Півняк — економіст, В. І. Гетьман — механік дільниці.

Заняття пройшло на високому ідейно-політичному рівні. Слухачі показали високу активність, вміння пов'язувати теоретичний матеріал з життям колективу. В процесі співбесіди були викриті резерви підвищення ефективності виробництва.

Із знанням справи слухачі проаналізували весь технологічний ланцюжок добування вугілля підземним способом, внесли практичні рекомендації, на основі яких будуть вживатись заходи, спрямовані на поліпшення якості вугілля.

...Нерідко в кабінеті головного інженера шахти допізна світяться вікна. А на чисті аркуші паперу один за другим нанизуються рядки думок, запитань, відповідей, цікавих цитат із першоджерел. Партійний пропагандист готується до чергової зустрічі з своїми слухачами, нині вивчаються матеріали XXVI з'їзду КПРС.

Саме від таких добросовісних і надійних бійців партії як Володимир Костянтинович Осадчий в значній мірі залежить успіх ідейно політичного, трудового і морального виховання людей

Г. ДОБРЯНСЬКА,
завідуюча кабінетом політично освіти парткому об'єднання «Олександріявугілля».

Від редакції. Коли матеріал вже був підготовлений до друку стало відомо що В. К. Осадчий в числі великої групи робітників, інженерно - технічних працівників і службовців об'єднань, підприємств та організацій Міністерства вугільної промисловості СРСР нагороджений медаллю «За трудову доблесть».

Редакція газети щиро вітає В. К. Осадчого з урядовою нагородою, бажає нових творчих успіх'в у праці та на пропагандистській ниві.



Натхнені рішеннями XXVI з'їзду КПРС трудівники Чернігівського камвольно суконного комбінату імені 50-річчя Радянської України включились у соціалістичне змагання за дострокове виконання планів одинадцятої п'ятирічки. В цьому році вирішено виготовити додатково 94 тисячі погонних метрів тканин, реалізувати надпланової продукції на суму 700 тисяч карбованців і оновити асортимент тканин на 35 процентів.

Високу оцінку покупців дістали нові тканини «Веснянка», «Мелодія», «Вересень», «Балада» та інші.

На знімку: передова прядильниця В. П. Пащенко, яка обслуговує 800 веретен при нормі 400. Вона зобов'язалась виконати за п'ятирічку два п'ятирічних завдання.

Фото Ю. ОЛІЙНИКА. (Фотохроніка РАТАУ).

Увага, переїзд

Тривалий час ми працюємо черговими по переїздах через колії вантажно транспортного управління виробничого об'єднання «Олександріявугілля». Останнім часом робота наша ускладнилася. Адже рух автотранспорту помітно пожвавився.

Багато неприємностей щодня зазнаємо ми від водіїв автомобілів. Наведемо кілька фактів. Переїзд № 5, що біля заводу залізобетонних виробів, торік був відремонтований. Та зараз він в поганому стані. Машини зруйнували проїжджу частину, і тепер тут з кузовів під час руху виливається розчин і бетон, сиплеться щебінь. Так, 5 березня машина 90—57 КДМ проїхала з відкритим бортом. Водій автомобіля 90—55 КДМ пішов на переїзді на обгін, чим створив небезпечну ситуацію. Кілька самоскидів проїхали з перевищеною швидкістю. А один автомобіль вночі наїхав на закритий шлагбаум і зламав його.

Черговий безсилий у даному випадку навести порядок. На переїзді навіть телефон відсутній, щоб сповістити про порушення в державтоінспекцію чи в автогосподарства про витівки «лихачів».

Не кращі справи і на переїзді № 4, що біля рудоремонтного заводу. Наприклад, 13 березня ЗІЛ 42—47 КДМ (АТП № 10062) розсипав на колії щебінь. Самоскиди під номерами 90—57 КДМ, 90—54 КДМ, 15—93 КДО розлили розчин і бетон, оскільки на переїзді проїхали із завищеною швидкістю, а борти їх не були щільно закритими.

Таких прикладів можна навести багато. Що ж треба зробити щоб на залізничних переїздах був порядок? Перш за все, керівники нашого управління повинні подбати про ремонт проїжджої частини, про обладнання переїздів хорошою сигналізаційною системою, телефонним зв'язком. А працівникам державтоінспекції варто встановити хоча б тимчасове чергування. Водіїв, які порушують правила руху, слід притягати до відповідальності.

Г. СИДЕЛЬНИК, А. ВОЙТЮК, Л. ЗУБКОВА, С. КОЛЕСНИК та інші.

Від редакції: Автори листа висловлюють цілком справедливі зауваження на адресу працівників державтоінспекції. На залізничних переїздах необхідно посилити контроль за дотриманням водіями правил шляхового руху.

Слідами наших виступів

«ПРАЦЮВАТИ РИТМІЧНО»

У передовій статті під таким заголовком, вміщеній в «Ленінському прапорі» 24 грудня минулого року, піддавався критиці ряд підприємств, де через різні недоліки в організації виробництва порушують ритм роботи. В числі інших називався і авторемонтний завод.

Директор В. І. Бабкін повідомив редакції, що після критики в газеті на підприємстві здійснили заходи, спрямовані на досягнення чіткої ритмічності в роботі цехів і дільниць. Зокрема, створено 10 бригад, які працюють за єдиним нарядом, борються за високий кінцевий результат.

Авторемонтники розгорнули змагання під девізом: «Працювати без відстаючих». Нині на підприємстві всі цехи і дільниці справляються з планами.

«ВИКОНАННЯ РІШЕНЬ — ПІД КОНТРОЛЬ»

Під таким заголовком з «Ленінському прапорі» 7 січня була вміщена кореспонденція. В ній говорилося, що в партійній організації міської лікарні № 3 послаблено роботу по росту рядів КПРС. Відзначалися окремі недоліки в роботі редколегії стінної газети.

Як повідомила редакції секретар партійної організації лікарні О. Чечельницька, виступ газети обговорено на засіданні партбюро. Критику визнано правильною. Зараз ведеться робота по підготовці передових членів колективу до прийому в партію. Активізувала роботу редколегія стінгазети.

Рейд

Байдужість

Колись по вулиці Трудових резервів була непогана бруківка. Та останнім часом її зруйновано. Винуватці — розріз «Верболозівський» і ремонтно-будівельне управління об'єднання «Олександріявугілля». Про це написав до редакції мешканець села Димитрово С. Є. Риженко.

І ось ми на місці. Дійсно, дорога в непривабливому стані. Глибокі вибоїни майже на кожному кроці. Перехрестя вулиць Транспортної і Трудових резервів пошматоване гусеницями бульдозерів. Тут ведуться землерийні роботи.

Цікавимось, чому це трактори і КрАЗи з розрізу «Верболозівський» змінили маршрут руху. Адже раніш вони їздили по іншій дорозі.

Виявляється дорога якою в минулому користувалися вугільники, не існує. На її місці зараз болото, глибокі канави.

Тепер зрозуміло, чому автотранспортники вибрали шлях по вулиці Трудових резервів.

Запитуємо у начальника бульдозерного парку розрізу В. К. Чорного, від чого утворилася ця трясовина. Виявляється, дорогу залили стічні води з каналізації, колодязі якої знаходяться поряд з бульдозерним парком. Цю каналізаційну лінію в свій час обладнало професійно-технічне училище № 5. Але коли її в минулому році закінчило господаря не знайшлося. Як наслідок, шлях було виведено з ладу. Автомашини і трактори пішли в об'їзд.

Але хто ж винуватець? ПТУ № 5 чи розріз «Верболозівський»? Ця каналізаційна лінія не знаходиться на балансі цих організацій. Вона мов би нічия. Тільки зараз селищна Рада повела мову з управлінням водоканалізації про здачу лінії йому. А дорога? Що буде з нею?

Запитуємо голову селищної Ради Л. О. Карнажук: які вживаються заходи?

Людмила Олександрівна роз'яснює:

— Ми надіслали листа керівництву розрізу, в якому пропонуємо відремонтувати вулицю Трудових резервів до 15 квітня. Щодо ремонтно - будівельного управління, то воно проводить роботи по прокладенню водогону. Це входить в програму благоустрою селища.

Помічник директора розрізу «Верболозівський» по кадрах і побуту Є. П. Рак назвав пізніший строк ремонту вулиці. За його словами її відремонтують до 1 травня.

І все ж, ця історія наводить на роздуми. Насамперед про те, що в керівників розрізу в деякій мірі притупилося почуття відповідальності. Адже з січня 1981 року каналізаційна лінія працює нормально. Можна було відремонтувати шлях.

Отже, була проявлена байдужість.

Рейдова бригада:
Л. СИЧОВА, начальник житлово - експлуатаційної контори № 3 Л. БЕРЕЖНА, майстер управління водоканалізаційного господарства, В. ДЕРУСОВ, кореспондент газети «Ленінський прапор».

7 квітня—Всесвітній день здоров'я

„Здоров'я для всіх— до 2000 року"

Під таким девізом нині відзначається в нашій країні Всесвітній день здоров'я. На XXVI з'їзді КПРС підкреслювалось, що основою збереження здоров'я населення повинна стати профілактика захворювань.

Наш міський будинок санітарної освіти регулярно проводить семінари в лікувальних закладах про методику пропаганди здорового способу життя на теми: «В рухові — життя й здоров'я», «Раціональне харчування», «Здоров'я кожного — в його руках», «Здоров'я народу — багатство країни» та ін.

Випускаються санбюлетені, поширюються пам'ятки та листівки з різних проблем здорового способу життя.

Але найбільш ефективною формою є університет здоров'я. Кожен факультет його має кілька філіалів, які діють на базах дошкільних дитячих закладів, швейної фабрики, середніх шкіл, профтехучилищ та технікумів.

Народний університет здоров'я функціонує 20 років. В минулому році його закінчили 1118 чоловік. Нині тут навчається 4023 слухачі.

Програма факультету «Морально - гігієнічне виховання дітей в сім'ї» розрахована на батьків і на працівників дитячих дошкільних закладів. Лектори університету розповідають батькам, що перш за все треба самому вести правильний спосіб життя, займатися фізкультурою, а найголовніше — ранковою зарядкою, дотримувати особистої гігієни. Тоді хороші звички легше буде виховати і в дітей.

Велику увагу зміцненню здоров'я вихованців приділяють медичні працівники та педагоги дошкільних дитячих закладів. Відмінно налагоджена ця робота в дитячих комбінатах № 27 та № 16. Багато сил і енергії віддають їй лікарі Т. М. Коханова, Р. Б. Грановська, медсестри А. К. Кошкарова, Ж. Ю. Коваль, О. Л. Шуршава, вихователі О. М. Ющенко, Т. П. Луценко, завідуючі дитсадками В. Є. Мартиняк та Г. А. Груша.

Прикро, що не всі медичні працівники приділяють належну увагу питанням санітарної пропаганди. Більшість вважає своїм завданням лише лікувати хворого. Люди забувають про те, що наша медицина має профілактичний напрямок. Профілактика, як говорив М. О. Семашко, починається і закінчується санітарною освітою. Ось чому так важливо, щоб кожен лікар наполегливо пропагував здоровий спосіб життя, був на передньому краї боротьби за здоров'я людей, їх активне трудове довголіття.

А. КОПИЦЯ,
лікар - методист міського будинку санітарної освіти.

Бесіда на міжнародні теми

Далекому Сходу потрібен мир

У Звітній доповіді на XXVI з'їзді КПРС товариш Л. І. Брежнєв заявив про готовність Радянського Союзу «Провести конкретні переговори щодо заходів довір'я на Далекому Сході з усіма зацікавленими країнами». Він підкреслив, що розробка і застосування заходів довір'я на Далекому Сході, де сусідами є такі держави, як СРСР, Китай, Японія, і де є також американські військові бази, могли б не тільки розрядити обстановку на місці, а й стати справою, дуже корисною для зміцнення основ загального миру. Так само, як і Європі, на Далекому Сході необхідно забезпечити народам мир шляхом розширення двосторонніх і багатосторонніх зв'язків між усіма країнами й народами регіону, на основі встановлення між ними взаємовигідного співробітництва в різних галузях.

Усі люди доброї волі на планеті гаряче вітають схвалені XXVI з'їздом КПРС нові мирні ініціативи. «З трибуни XXVI з'їзду КПРС знову прозвучав заклик до миру. Це особливо важливо тепер, у період ускладнення міжнародної обстановки, — заявив відомий політичний діяч, депутат парламенту від соціалістичної партії Японії Т. Йокояма. —Ми вважаємо дуже корисними і своєчасними пропозиції Л. І. Брежнєва про проведення конкретних переговорів щодо заходів довір'я на Далекому Сході, щодо проблем роззброєння».

Недавно в Токіо відбувся черговий з'їзд товариства «Японія — СРСР», який намітив широке коло заходів по обміну в галузі культури і науки. Незважаючи на численні перешкоди, що їх чинять праві сили і воєччина, рух в Японії за дружбу з Радянським Союзом набирає сили.

Цими днями в Токіо було підписано угоду про науково - технічне співробітництво та обмін студентами, аспірантами і стажистами між японським університетом Токай і Московським державним університетом імені М. В. Ломоносова. З великим успіхом в японській столиці пройшла виставка продукції радянської хімічної промисловості. На ній було підписано кілька великих довгострокових угод.

Вартий уваги факт: в обстановці мілітаристського психозу, роздування вигадок про «радянську воєнну загрозу» група японських соціалістів на чолі з політичним діячем, депутатом парламенту від соціалістичної партії Т. Такадзавою випустила книгу під назвою «Саме тепер необхідний неозброєний нейтралітет». На конкретних фактах автори книги викривають нинішній небезпечний для справи миру курс правлячих кіл Японії і США, а також маоїстського керівництва Китаю, показують, хто надихає гонку озброєнь і загострює міжнародну напруженість. Книга переконливо спростовує провокаційні вигадки про «радянську загрозу».

Ці приклади свідчать про те, що прогресивна громадськість і представники ділових кіл Японії готові конкретними ділами відповісти на заклик Л. І. Брежнєва створити атмосферу довір'я на Далекому Сході.

Треба сказати, однак, що керівники Японії, США і Китаю намагаються перекрутити смисл і принизити всесвітнє значення радянської Програми миру. Японські правлячі кола все глибше втягують країну в небезпечну орбіту глобальної стратегії Вашінгтона, форсують мілітаризацію країни. США розширюють підтримку антинародної кліки південної Кореї — одного з покірних провідників політики Вашінгтона на Далекому Сході та в Південно - Східній Азії. Пекінські правителі продовжують курс на загострення міжнародної обстановки і розпалювання антирадянщини.

В цих умовах нові конструктивні пропозиції СРСР по приборканню гонки озброєнь, усуненню небезпеки ядерної війни, заклик до діалогу і співробітництва, до розробки заходів довір'я у Європі і на Далекому Сході мають винятково важливе значення для збереження і зміцнення миру в усьому світі. Нинішньому агресивному курсові міжнародного імперіалізму і пекінських гегемоністів XXVI з'їзд КПРС протиставляє чітку Програму миру.

В. КАШИРОВ.
(ТАРС).

Редактор
Х. СОКОЛОВСЬКИЙ



На знімку: конвейєр складання комплектів «Умілі руки».

БІЛОРУСЬКА РСР. Якісно заточити інструмент, відполірувати потрібний предмет, нарізати листовий матеріал допомагає комплект «Умілі руки», що його випускає могильовський завод «Електродвигун» для тих, хто любить майструвати. Це підприємство велику увагу приділяє виробництву товарів широкого вжитку.

На голубому екрані

ВІВТОРОК, 7 КВІТНЯ

8.00 Програма «Час».
8.40 Гімнастика.
9.05 Для вас, батьки. Що таке гра?
9.35 Художній фільм «Міста і роки». 1 серія.
10.45 Твори російських композиторів у виконанні Московського симфонічного оркестру. По закінченні — Новини.
14.30 Новини.
14.50 Документальні фільми до Всесвітнього дня здоров'я.
15.50 Рідна природа.
16.20 фільм-концерт «Співає Роза Тураєва».
16.45 Чого і як навчають в ПТУ.
17.15 Документальний фільм «Дні і роки після старту».
17.40 Міжнародні змагання з фехтування. Рапіра. Жінки.
18.05 Алкоголізм. Бесіди лікаря.
18.35 Хочу все знати.
18.45 Сьогодні у світі.
19.00 Рішення XXVI з'їзду КПРС — в життя!
19.15 Пісня далека й близька.
20.00 До 20-річчя польоту Ю. О. Гагаріна. Прем'єра документального телефільму «Космічний вік. Сторінки літопису». Фільм 2.
21.00 Програма «Час».
21.35 Чемпіонат СРСР з футболу: «Шахтар» (Донецьк) — «Динамо» (Київ). В перерві — Сьогодні у світі.

СЕРЕДА, 8 КВІТНЯ

8.00 Програма «Час».
8.40 Гімнастика.
9.05 Концерт.
9.35 Художній фільм «Міста і роки». 2 серія.
10.35 Клуб кіноподорожей. По закінченні — Новини.
14.50 «Твій труд — твоя висота». Кінопрограма.
15.30 Російська мова.
16.00 Шахова школа.
16.30 Відгукніться, сурмачі!
17.00 Б. Мартіну. Фортепіанний квартет.
17.30 Адреси молодих.
18.30 У кожному малюнку — сонце.
18.45 Сьогодні у світі.
19.00 Теленарис «Товариш бригада».
19.25 Кубок володарів кубків з футболу: «Динамо» (Тбілісі) — «Фейєноорд» (Голландія).
21.00 Програма «Час».
21.35 Голоси народних інструментів. Гітара. По закінченні — Сьогодні у світі.

ЧЕТВЕР, 9 КВІТНЯ

8.00 Програма «Час».
8.40 Гімнастика.
9.05 Відгукніться, сурмачі!
9.35 Концерт.
10.25 У світі тварин. По закінченні — Новини.
14.30 Новини.
14.50 Документальні телефільми.
15.40 Народні мелодії.
15.55 Теленарис «Професія — зв'язківець».
16.25 До підписання Договору про дружбу, взаємну допомогу і післявоєнне співробітництво між СРСР і Югославією. Кінопрограма «По Югославії».
16.50 Тележурнал «Звіздар».
17.35 Концерт Державного ансамблю пісні і танцю імені Неєдли (ЧССР).
18.00 Ленінський університет мільйонів.
18.30 Мультфільм «Стара іграшка».
18.45 Сьогодні у світі.
19.00 Грають В. Шихмурзаєва (скрипка) і А. Гарін (гітара).
19.15 Прем'єра художніх телефільмів «Блискавка» і «Гвоздика».
20.00 До 20-річчя польоту Ю. О. Гагаріна. Прем'єра документального телефільму «Космічний вік. Сторінки літопису». Фільм 3.
21.00 Програма «Час».
21.35 Концерт.

ПОЗДОРОВЛЕННЯ

учаснику Великої Вітчизняної війни, ветерану праці, військовому керівнику Олександрійського середнього сільського професійно-технічного училища № 1

БУЗАЄВУ М. З.

ШАНОВНИЙ МИКОЛА ЗАХАРОВИЧ!

Сердечно вітаємо Вас з 60-річчям з дня народження. Бажаємо міцного здоров'я, довголіття та успіхів у праці.

Виконком районної Ради народних депутатів.

11 квітня об 11-й годині в приміщенні районного Будинку культури (вул. Діброви, 27) відбудеться нарада-семінар бджолярів-любителів міста, селищ Димитрово, Пантаївка, Приютівка, голів всіх первинних організацій, а також колгоспних і радгоспних пасічників.

ПРЕЗИДІЯ ТОВАРИСТВА.

Дирекція і місцевком профспілки міжшкільного учбово-виробничого комбінату висловлюють глибоке співчуття вчительці Михайловій Вірі Дмитрівні з приводу передчасної смерті її матері

ДОЛЖЕНКО ЄВДОКІЇ ОНУФРІЇВНИ.

Адміністрація, парторганізація, місцевий комітет профспілки та комітет комсомолу міськпобуткомбінату глибоко сумують з приводу смерті ветерана праці, перукаря

ШПОЛЯНСЬКОЇ БЕТІ ЗОСИМІВНИ

і висловлюють співчуття сім'ї покійної.

Олександрійський міськком комсомолу і рада ветеранів комсомолу глибоко сумують з приводу смерті ветерана комсомолу

МЕТКОГО ІЛЛІ СИДОРОВИЧА

і висловлюють співчуття сім'ї і рідним покійного.

Адміністрація, партійна і профспілкова організації середньої школи № 6 глибоко сумують з приводу смерті колишнього директора школи

МЕТКОГО ІЛЛІ СИДОРОВИЧА

і висловлюють співчуття сім'ї і рідним покійного.

«ЛЕНИНСКОЕ ЗНАМЯ» — орган Александрийских городского и районного комитетов Компартии Украины, городского и районного Советов народных депутатов Кировоградской области (выходит на украинском языке).

АДРЕСА РЕДАКЦІЇ: Індекс 317900, м. Олександрія, вул. Шевченка, 74.

ТЕЛЕФОНИ: редактора — 2-23-45, відділів: партійного життя — 2-24-33, промисловості — 2-36-63 сільського господарства — 2-27-93, відповідального секретаря — 2-35-63, відділу листів — 2-01-43, приймальні — 2-22-32, бухгалтера — 2-27-93

Олександрійська міська друкарня Кіровоградського облуправління у справах видавництв, поліграфії і книжкової торгівлі. м. Олександрія, вул. Шевченка, 81.
Індекс 62065. Спосіб друку високий. Телефони: 2-31-35, 2-34-70. Тираж 27850. Обсяг 1 друк. арк. Зам. № 2668.

"ПРОЛЕТАРІ ВСІХ КРАЇН, ЄДНАЙТЕСЯ!

ЛЕНІНСЬКИЙ ПРАПОР

ГАЗЕТА НАГОРОДЖЕНА ПОЧЕСНОЮ ГРАМОТОЮ ПРЕЗИДІЇ ВЕРХОВНОЇ РАДИ УРСР

ОРГАН ОЛЕКСАНДРІЙСЬКИХ МІСЬКОГО ТА РАЙОННОГО КОМІТЕТІВ КОМПАРТІЇ УКРАЇНИ, МІСЬКОЇ ТА РАЙОННОЇ РАД НАРОДНИХ ДЕПУТАТІВ КІРОВОГРАДСЬКОЇ ОБЛАСТІ

Квітень
8
Середа
1981
№ 57 (9081)
Ціна 2 коп.
Газета виходить у вівторок, середу, п'ятницю, суботу.

ГАЗЕТА ВИДАЄТЬСЯ З 26 БЕРЕЗНЯ 1919 РОКУ

Профспілки і змагання

У ВІДПОВІДЬ на постанову ЦК КПРС, Ради Міністрів СРСР, ВЦРПС і ЦК ВЛКСМ «Про Всесоюзне соціалістичне змагання» розгортається змагання під девізом «Працювати ефективно і якісно». Боротись за здійснення рішень XXVI з'їзду КПРС — означає по-господарському ставитись до суспільного добра, ефективно використовувати всі наявні ресурси.

Не спадає запал передз'їздівського соціалістичного змагання у виробничих колективах підприємств, колгоспів і радгоспів Олександрійщини. Промисловість міста справилася з квартальним планом реалізації продукції. Організовано розпочали весняні польові роботи хлібороби району. Обов'язок профспілкових організацій — підтримувати і розвивати трудовий ентузіазм, всемірно розгортати соціалістичне змагання.

Добре поставлена ця робота у профспілковій організації другого відділку колгоспу імені Леніна, де керуючим підрозділу делегат XXVI з'їзду КПРС, Герой Соціалістичної Праці В. П. Шеремет. З першого дня виходу в поле тут підбивають підсумки трудового суперництва і щоранку оголошують результати.

Постійно керують змаганням комітети профспілки колгоспів «Прогрес», «Заповіт Леніна», кінзаводу, радгоспу імені Гагаріна та інших.

Комсомольсько - молодіжний колектив друкарів «Зигзаг» з фабрики діаграмних паперів виступив з почином — виконати п'ятирічку за чотири роки. Визначили високі рубежі передові підрозділи електромеханічного заводу, вугільних підприємств. Необхідно, щоб партійні і профспілкові організації широко підтримали ці патріотичні починання і головне створити всі умови для високопродуктивної праці для розвитку творчої ініціативи всіх працюючих.

Можна привести чимало фактів, коли у колективах беруть посильні зобов'язання, але їх не виконують, бо на будівельний майданчик, наприклад, нерегулярно підвозять матеріали, а на ферми — корми для худоби. Погана організація праці, низька трудова і виконавська дисципліна завдають великої шкоди трудовому суперництву. З цим злом треба нещадно боротися.

На жаль, трапляються факти, коли профспілкові організації стоять осторонь організації соціалістичного змагання, хоч це їх першочерговий обов'язок. У колгоспі «Росія» працівники ферм зовсім не обізнані з умовами морального і матеріального стимулювання, підсумки роботи підбиваються нерегулярно, дояркам не створено належних побутових умов, червоні кутки занедбані. І ось наслідки: нині тут надої на корову становлять лише 4 кілограми за добу, в той час як торік його одержували по 7 кілограмів. Прикро, що профспілкова організація мириться з таким становищем, не вживає заходів до усунення недоліків.

А що можна говорити про вшанування передовиків виробництва в колгоспі «Перемога», коли тут не споруджено Дошки пошани, наочна агітація застаріла, червоні кутки не оформлені.

Потребує докорінного поліпшення організація змагання в колгоспах імені Енгельса, імені Фрунзе, імені Калін'на, на цегельному заводі, в будівельному управлінні № 4 тресту «Олександріяважбуд» та інших.

Партійні, комсомольські, профспілкові організації, господарські керівники повинні особливу увагу приділяти розгортанню змагання в бригадах і цехах, на дільницях і в змінах, на фермах і в рільничих ланках, посилити роль виробничих колективів у боротьбі за підвищення ефективності виробництва і якості роботи.

Трудящі Олександрійщини дали слово в нинішній п'ятирічці працювати без відстаючих. Профспілкові організації покликані зробити все можливе, щоб такий клич став нормою поведінки кожного виробничого колективу.



Комсомолка Любов МАКАРЕНКО працює в ковбасному цеху м'ясокомбінату. За короткий час молода робітниця відмінно опанувала професію обвалювальника, змінні завдання виконує на 110—115 процентів. Вона з честю носить звання ударника комуністичної праці.

Фото Р. ГРАНОВСЬКОГО.

Вдосконалювати роботу з листами трудящих

Центральний Комітет КПРС прийняв постанову «Про заходи по дальшому поліпшенню роботи з листами і пропозиціями трудящих у світлі рішень XXVI з'їзду КПРС».

За останні роки, говориться в постанові, партійні і радянські органи, господарські і громадські організації істотно поліпшили роботу з листами і пропозиціями громадян. Це чималою мірою сприяло створенню в трудових колективах, установах і організаціях хороших умов праці й побуту, здорового морально-психологічного клімату, успішному виконанню виробничих планів.

Разом з тим, ЦК КПРС відзначив, що в деяких центральних державних, господарських і громадських органах, місцевих партійних, радянських та інших організаціях є серйозні упущення в розгляді письмових і усних звернень громадян. Допускаються факти бездушного бюрократичного ставлення до законних прохань та обґрунтованих заяв, невиконання даних раніше обіцянок, що змушує громадян звертатись у вищестоящі організації та установи, робити далекі поїздки, добиваючись задоволення своїх прохань.

Центральний Комітет КПРС зобов'язав партійні, радянські, профспілкові і господарські органи розробити і здійснити конкретні заходи по дальшому вдосконаленню форм і методів роботи з листами і особистого прийому громадян, закріпленню нагромадженого позитивного досвіду, усуненню недоліків і причин, які породжують скарги.

У постанові підкреслено необхідність підвищити персональну відповідальність керівників і службових осіб за правильну організацію роботи з листами, пропозиціями і усними зверненнями трудящих, оперативне вжиття заходів по суті порушених питань.

(ТАРС).

З'їзд Компартії Чехословаччини

ПРАГА. (ТАРС). 6 квітня тут відкрився XVI з'їзд Комуністичної партії Чехословаччини.

З'їзд обговорив Звітну доповідь ЦК КПЧ «Про діяльність партії і розвиток суспільства після XV з'їзду КПЧ і про дальші завдання партії», Звіт Центральної контрольно-ревізійної комісії КПЧ, доповідь про основні напрями економічної і соціальної політики партії в 1981—1985 рр., обере новий склад керівних органів КПЧ.

У роботі XVI з'їзду КПЧ бере участь делегація КПРС на чолі з Генеральним секретарем ЦК КПРС, Головою Президії Верховної Ради СРСР Леонідом Іллічем Брежнєвим.

Із Звітною доповіддю ЦК КПЧ на з'їзді виступив Генеральний секретар ЦК КПЧ Густав Гусак.

Пленум райкому Компартії України

Відбувся черговий пленум райкому Компартії України, на якому з доповіддю «Про організаційно-політичні заходи райкому Компартії України по здійсненню рішень XXVI з'їзду КПРС та XXVI з'їзду Компартії України» виступив перший секретар райкому партії, делегат XXVI з'їзду Компартії України Ю. Г. Петренко.

В обговоренні доповіді взяли участь секретар парткому колгоспу імені Карла Маркса М. І. Романенко, секретар парторганізації станції Користівка В. Ф. Афанасьєв, голова колгоспу «Червоний прапор» О. С. Ткачов, директор кінзаводу В. Г. Кищук, перший секретар райкому комсомолу Н. А. Уварова.

В другому питанні пленум заслухав інформацію другого секретаря райкому партії В. Г. Жаботенка про хід виконання постанови райкому партії «Про завдання парторганізації району по добору, розстановці і вихованню кадрів у світлі вимог XXV з'їзду КПРС, промови Генерального секретаря ЦК КПРС, Голови Президії Верховної Ради СРСР товариша Л. І. Брежнєва перед виборцями Бауманського округу м. Москви».

В обговоренні інформації виступили секретар парторганізації колгоспу імені Енгельса М. С. Авраменко, методист заочного відділення радгоспу-технікуму В. М. Крук, головний зоотехнік колгоспу імені Леніна Л. І. Велика.

Пленум прийняв відповідні постанови.

В роботі пленуму взяв участь завідуючий сільськогосподарським відділом обкому Компартії України В. Р. Маринкевич.

Повідомлення

Шоста сесія районної Ради народних депутатів сімнадцятого скликання відбудеться 14 квітня 1981 року о 9 годині 30 хвилин в районному Будинку культури.

На обговорення сесії виносяться питання:

Про організаторську роботу місцевих Рад народних депутатів району по виконанню рішень XXVI з'їзду КПРС, положень і завдань, висунутих товаришем Л. І. Брежнєвим у звітній доповіді Центрального Комітету КПРС, та рішень XXVI з'їзду Компартії України.

Про постанову ЦК КПРС «Про заходи по дальшому поліпшенню роботи з листами і пропозиціями трудящих в світлі рішень XXVI з'їзду КПРС» та хід виконання рішення обласної Ради народних депутатів від 18 вересня 1980 року «Про дальше вдосконалення роботи з листами трудящих».

Новини, події, факти

Знак якості зобов'язує

Трудівники мебельної фабрики з ентузіазмом сприйняли рішення XXVI з'їзду КПРС про дальше підвищення добробуту радянського народу. Мебельники докладають багато зусиль, щоб продукція фабрики була красива і добротна.

Нещодавно підприємство облетіла приємна звістка. Вже третьому виду продукції, кріслуліжку, присвоєно Знак якості.

Ця висока оцінка надихає наш колектив на нові трудові звитяги.

З. ОШКУЛОВА,
начальник відділу праці і заробітної плати.

Нова їдальня

У колгоспі «Прогрес» перед хліборобами гостинно відкрила двері нова їдальня на сто посадочних місць.

В їдальні створено всі зручності і для кухарів, і для відвідувачів. Зал, підсобні приміщення світлі і просторі, з доброю вентиляцією.

В цьому ж приміщенні є готель.

Голова правління колгоспу І. О. Власенко розповідає, що їдальню та готель побудовано господарським способом.

Колгоспники задоволені роботою колективу цеху громадського харчування.

Г. ФІЛАТОВ,
колгоспник.

Для населення

Значну увагу приділяють випуску товарів широкого вжитку на заводі підйомно-транспортного устаткування імені 60-річчя Великого Жовтня. Нині кранобудівники видають 15 видів виробів для населення. Це, зокрема, пічне литво, металеві ворота, садові драбини та інше.

За перший квартал для реалізації споживачам у торговельну мережу відправлено на 5 тисяч карбованців товарів більше, ніж передбачалося планом.

Г. ГІТЛАН,
інженер.

Розповіді про комуністів

Батьківською борозною

СЛАВИТЬСЯ працею хліборобська династія Моторних. Проста сільська жінка, мати-трудівниця народила дванадцятеро дітей: шість дочок і шість синів. Дала їм крила, дала силу для праці, для щастя.



Та жорстока війна бездушно обікрала батьків. Не всі сини повернулися з фронту.

Гаряче взялися браги за роботу під мирним небом. По війні важко було. Техніки обмаль і та потріпана, стара. Добрими механізаторами були Моторні, зранку допізна на ниві трудилися.

Я в сім'ї був найменший, — згадує Анатолій Михайлович Моторний. — Брати орали колгоспне поле, а я обід їм носив, в домашньому господарстві допомагав поратись. Бувало, принесу хлопцям їсти та й прошу, щоб покатали. Згодом за кермо сісти дозволили. В одинадцять років уже вмів самостійно трактора водити.

Любов до професії передав синам батько. У свій час він був кращим трактористом на селі. «Фордзоном» першу борозну на колективному полі проклав.

—Я будь-що вирішив стати справжнім механізатором, — розповідає А. М. Моторний. — Після закінчення семирічки працював причіплювачем у тракторній бригаді поряд з братами. А потім за направленням колгоспу навчався в Олександрійському профтехучилищі № 3.

Повернувся механізатором у рідну Березівку Маловисківського району, трудився в колгоспі до призову в Радянську Армію.

Після служби Анатолій приїхав до Олександрії. Ось уже дванадцять років трудиться в сільському професійно технічному училищі № 1 майстром, а нині — старшим майстром виробничого навчання. Став комуністом, закінчив вечірню школу робітничої молоді, технікум механізації.

Багато сил і знань віддає Анатолій Михайлович підготовці майбутніх механізаторів. Він уміло веде практичні заняття. Майстер дбає про зміцнення матеріально-навчальної бази училища. Це з його ініціативи споруджено зразковий автодром, майданчики з твердим покриттям для техніки та інше.

Багато цікавих рекомендацій, спрямованих на поліпшення навчального процесу, привіз А. М. Моторний із Всесоюзної наради працівників системи профтехосвіти, яка проходила в Москві. Вони знаходять застосування у процесі підготовки механізаторських кадрів.

Кличе поле потомственого хлібороба. І на цей поклик він гаряче відгукується. Чотири сезони разом з викладачем В. Д. Левченком у складі збирального загону училища допомагав колгоспам на збиранні врожаю зернових культур. Два роки тому екіпаж намолотив 11240 центнерів зерна за жнива і зайняв четверте місце в районі серед екіпажів, які працювали на комбайнах «Нива».

Це добрий приклад наставника, комуніста А. М. Моторного для учнів — майбутніх механізаторів.

К. ПОВЕЛЬКО.

На знімку: **А. М. Моторний.**

Ветерани комсомолу в строю

На засіданні ради ветеранів комсомолу, яке днями відбулося в райкомі ЛКСМ України, обговорено питання про завдання ветеранів комсомолу по вивченню і пропаганді матеріалів XXVI з'їзду КПРС та XXVI з'їзду Компартії України.

В доповіді та виступах відзначалося, що члени ради та низові організації ветеранів ведуть роз'яснювальну роботу серед молоді по історичних матеріалах форумів комуністів, пропагують завдання, поставлені з'їздами, мобілізовують молодь на виконання народногосподарських планів, на героїчних традиціях старших поколінь виховують у комсомольців високі патріотичні почуття.

Цілеспрямовану ідейно-виховну роботу проводять ветерани Г. А. Савченко, І. Г. Босенко, І. П. Тарандо, Ф. Ф. Оксанич, Г. А. Бугайченко та інші.

Рада звернулася з листом до всіх ветеранів комсомолу району, в якому закликала широко розгорнути пропаганду матеріалів XXVI з'їзду партії серед молоді.

А. ШОРІН,
голова ради ветеранів комсомолу.

Ш л я х и, які ми обираємо

Багато є цікавих професій. Але вибрати ту, з якою крокуватимеш по життю, нелегко. Скоро ми закінчуємо школу. І все частіше задумуємося над своєю майбутньою професією. Вирішувати це питання нам допомагають вчителі.

В нашому класі відбулася виховна година на тему «Дороги, які ми вибираємо». Разом з своїм класним керівником Н. О. Мартиненко ми підготували розповіді про професії, запросили вчительку Г. А. Бугайченко, механізатора Ф. А. Прокопенка, механіка по сільськогосподарських машинах А. І. Семенова, головного економіста О. М. Гориславця, агрономів О. І. Мисюка та Л. Ф. Євдокимова, медпрацівника Л. Н. Черкас. З увагою слухали ми їх цікаві розповіді.

На вишитому яскравими квітами рушнику лежить хліб, а поряд вислів «Буде хліб — буде пісня». Слухаючи розповіді старших товаришів, ми зрозуміли, що хліб — усьому голова, праця хлібороба — найпочесніша.

Я впевнена, що ці 45 хвилин уроку багатьом з нас дали відповідь на запитання «Ким бути?».

В. АФАНАСІЄВА,
учениця 10 класу Протопопівської середньої школи.

Гірке насіння

В селищі Приютівка проживає громадянин М. Ф. Мота. Він добре знає свої права, але зовсім забуває про обов'язки. До праці ставиться недобросовісно, допускає прогули, зловживає спиртними напоями, грубіянить, бешкетує.

За грубі порушення правопорядку поведінку цієї людини не раз обговорювали на комісії по боротьбі з пияцтвом і алкоголізмом, притягали до відповідальності в адміністративному порядку. Порушник завжди обіцяє виправитись, та слова не дотримує, потрібних висновків не робить.

На початку 1981 року до М. Мота з міста Олександрії приїхали в гості дочка й зять. Після випивки батько схилив дітей до крадіжки. Коли стемніло, вони втрьох пробралися на територію Користівського хлібоприймального підприємства, нагребли в мішки насіння соняшнику, занесли крадене до громадянки Г. І. Тітінок.

За крадене збіжжя жінка заплатила десять карбованців і дала дві пляшки самогону. Батько, дочка і зять повернулись додому і продовжили пиячити. Працівники карного розшуку районного відділу внутрішніх справ розкрили злочин.

Винні стали перед судом. Серед підсудних була і Г. І. Тітінок, вона засуджена на два роки умовно за виготовлення і продаж самогону. Батько М. Мота, дочка В. Стрижак і зять В. Луцюк також покарані.

Громадськість гнівно засуджує негідну поведінку цієї сім'ї.

М. ПОЛОЗЕНКО.

Створити дітям належні умови

Діти — єдиний привілейований клас в нашій країні. Держава не шкодує коштів для того, щоб забезпечити їм щасливе дитинство.

У нашому районі більшість малят виховується у дошкільних дитячих закладах. Хороші умови для фізичного і розумового розвитку вихованців створено в Новопразькому і Червонокам'янському дитячих комбінатах, яслах-садках колгоспу імені Володимира Ульянова, першого відділку держкінзаводу, де завідуючими М. А. Владимирова, М. Г. Наумкіна, В. І. Ремез, А. В. Баюта.

Але окремі керівники колгоспів і радгоспів не проявляють турботи про дітей, не створюють для них належних умов. В занедбаному стані дошкільні заклади в колгоспі імені Кірова. Уже кілька років приміщення не ремонтують. Майданчики для ігор не обладнані. Діти не забезпечені постільною білизною. Немає холодильників для зберігання продуктів.

В яслах-садку с. Піщаний Брід стіни і стеля мокрі. Спальня не опалюється. Кімнати для ігор немає, тому малята весь день знаходяться на кухні. Бувають перебої в постачанні продуктів. Немає картоплі. Меню одноманітне.

У радгоспі - технікумі —чотири дошкільних дитячих заклади. На всі— одна завідуюча. Звичайно, вона не може як слід налагодити роботу. До того ж, керівники радгоспу-технікуму проявляють турботу лише про ясла-садок, що розташований на центральній садибі. А в яслах-садках сіл Звенигородки, Мартоіванівки та Сурганів майданчики для ігор зовсім не обладнані, не вистачає твердого і м'якого інвентаря. Приміщення потребують ремонту.

Незатишно в Куколівському дитсадку. Майданчик для ігор обладнаний погано. Необхідно полагодити огорожу. Дах будівлі протікає, зі стін осипається штукатурка. В приміщенні холодно. Тут водяне опалення не функціонує.

Тому й не дивно, що матері неохоче віддають дітей у такі дошкільні заклади. Керівники господарств, сільських Рад народних депутатів зобов'язані подбати про те, щоб для дітей були створені якнайкращі умови. Тоді й матері спокійно працюватимуть на виробництві.

Л. ОВЧИННИКОВА,
лікар по гігієні дітей та підлітків районної санепідемстанції.

Ні проїхати, ні пройти...

Будинок тваринника в нашому колгоспі імені Леніна — один з найкращих на Олександрійщині. Є тут їдальня, бібліотека, кімнати відпочинку. Працює й магазин. Послугами його користуються мешканці навколишніх вулиць.

Все, здається, добре. Та під час негоди до магазину ні під'їхати, ні відійти. З цієї причини сюди нерегулярно підвозять хліб. Трудівники колгоспу уже порушували питання про те, що до магазину необхідно зробити дорогу з твердим покриттям. Керівники господарства обіцяють, але далі обіцянок справа не йде.

К. ГУБА, В. БЕГМА, Я. РУДИЙ, С. ГУБА, Є. МІРОШНИЧЕНКО — пенсіонери.

Перевіряє оглядова громадська сільгорівська бригада

А ліхтарі не світять

У громадську приймальну редакції газети «Ленінський прапор» с. Червона Кам'янка надходять скарги від тваринників колгоспу імені Фрунзе та робітників відділення сільгосптехніки про незадовільне освітлення вулиць в Червоній Кам'янці та Ялинівці.

За роки десятої п'ятирічки проведено в згаданих селах велику роботу по впорядкуванню електромереж. На більшості вулиць зведені нові та реконструйовані існуючі лінії. Встановлені електроліхтарі для освітлення вулиць, мостів. Сподівались червонокам'янці, що в нічний час можна буде добиратись на роботу і додому без пригод. Та марно.

Під час монтажу ліній електропередач монтери в багатьох ліхтарях «забули» поставити електролампи, в інших лампи вийшли з ладу, а замінити їх нікому. Дирекція району електричних сіток та правління колгоспу ніяк не домовляться між собою, хто повинен обслуговувати лінії електропередач.

Червонокам'янці змушені були звернутись у відповідні органи з проханням, щоб роз'яснили керівникам району електричних сіток та колгоспу, хто несе відповідальність за освітлення вулиць. Начальник обласного управління сільського господарства В. І. Маслюченко та директор Кіровоградського східного підприємства електричних сіток І. Л. Рябцев повідомили, що всі роботи по обслуговуванню електроліхтарів вуличного освітлення проводяться районом електричних сіток за кошти колгоспу згідно договору.

На початку листопада минулого року правління колгоспу звернулось до дирекції району електричних сіток з проханням вкласти договір. Але й після цього зрушень не сталося. Директор району електричних сіток А. Ф. Коцюба на листі правління колгоспу розмашисто написав, що укласти договір на обслуговування ліхтарів вуличного освітлення не має змоги, та від цього на вулицях не стало світліше.

Жителі Червоної Кам'янки та Ялинівки через газету «Ленінський прапор» звертаються до директора району електричних сіток А. Ф. Коцюби з проханням чуйно ставитись до запиту людей.

Д. ДІХТЯРЕНКО, Л. ВИРОДОВА—робітники відділення сільгосптехніки, К. АГАРКОВА, Л. КАЛЮТА — доярки, О. ПИНДИК — комірник, І. СЛЕДЬ — головний електрик колгоспу імені Фрунзе, В. ТАРАНЕНКО — член постійної сільськогосподарської комісії сільської Ради, Г. САВЧЕНКО — сількор.



Механізатор першого класу Петро Єфросинович МАРТИНЮК очолює ланку по вирощуванню кукурудзи.

Свій трактор утримує у належному технічному стані. Двадцять два роки трудиться він на ланах радгоспу-технікуму.

Працювати без відстаючих

„Важкі“ дороги

Під час розмови за круглим столом в редакції «Ленінського прапора» машиніст екскаватора розрізу «Бандурівський», делегат XXVI з'їзду КПРС П. И. Олефіров порушив питання про стан доріг підприємства і незадовільну роботу транспорту, який обслуговує екскаваторників.

З цього приводу наш кореспондент В. Колесников звернувся до начальника вантажно - транспортного відділу — заступника директора по виробництву об'єднання «Олександріявугілля» В. Г. Мірошниченка та директора розрізу «Бандурівський» В. І. Крошка і взяв у них інтерв'ю.

В. Г. Мірошниченко: На розрізі «Бандурівський» загальна довжина залізничних колій становить 28 кілометрів. За нашою оцінкою, майже половина їх, зокрема пересувні колії, в поганому стані. Тож тривога П. И. Олефірова про незадовільну роботу транспорту зрозуміла.

Звичайно, розрізна залізниця стала слабкою не за один день. Тривалий час тут не приділяли їй належної уваги. А ми з свого боку недостатньо здійснювали контроль за станом доріг. Хочу для прикладу навести кілька цифр і прокоментувати їх, щоб питання більше прояснилось.

Для порівняння візьмемо два роки, 1978 і 1980. У 1978 році залізничним транспортом було переміщено у відвали 2434 тисячі кубометрів породи при плані 3650 тисяч кубометрів.

А торік залізничники перевезли лише 1946 тисяч кубометрів породи (план 3100 тисяч). І це при тій же кількості техніки. Сталося це через поганий стан колій і недоліки в організації праці.

У 1978 році об'єднання виділило розрізу колійних матеріалів значно більше, ніж гірники замовляли. Треба було сподіватися, що рейки, шпали, спецбрус та інше тут раціонально використають для приведення залізниці в хорошу готовність. Але, на жаль, цього не сталося. Матеріали використали, а залізниця не стала краще функціонувати. Справа в тому, що пересувні колії кладуть на погано підготовлене полотно. При цьому від залізниці не відводять стічних дощових вод, які розмивають полотно. Составами часто сходять з рейок, псують шпали і брус.

Торік розріз одержав дещо менше матеріалів для залізниці, ніж замовляв. Однак при раціональному їх застосуванні все ж можна було б краще поправити стан колій.

Насторожують і такі цифри. Простої локомотивосоставів за 1980 рік становили 9990 годин з них через несправність пересувних колій — 6564 години. Коментарі тут, як говориться, зайві.

Сьогодні розріз має в достатній кількості техніки, матеріалів для проведення основних робіт на залізниці. Достатньо електровозів і вагонів. Отже, треба ефективно використати наявні засоби.

В. І. Крошко: Транспортна проблема у нас сьогодні на першому плані. Від того, як діятиме наша залізниця, які будуть автодороги, значною мірою залежить виконання плану. Ми це добре розуміємо. Передбачили значну частину колій поставити на баласт, тобто підсипати щебенем. Вже розпочали цю роботу. Розріз одержав більше 5 тисяч кубометрів щебеню. Уже поставили на баласт 1500 метрів колій. Отже, забезпечили ритмічний рух составів до екскаваторів К-300 і РС-350, які нині успішно справляються з планами.

Ближчими днями розпочинаємо рити дренажні канави, щоб відвести дощові води від колій.

На коліях розкривної дільниці в квітні-травні замінимо брус. А до кінця року намічаємо удосконалити колійну мережу, укріпити шляхове полотно. Нині повністю вкомплектували штат колійників. Для механізації робіт на залізниці придбали кран КДЕ-253.

Здійснені за останній час заходи дозволили значно поліпшити рух на залізниці. Так, простої составів через несправність колій за І-й квартал значно скоротились.

Якщо в січні і лютому залізниця розрізу не справлялася з планом, то у березні вона успішно виконала завдання.

Кілька слів про роботу автотранспорту. Щодня автобаза виділяє нам замовлену кількість машин. Але використовуємо їх ще не на повну потужність. Причина — погані автодороги. У нас мало бульдозерів і ми не встигаємо зачищати і рівняти автомобільні шляхи. Наявна шляхова техніка у нас стара, часто виходить з ладу. Об'єднання повинне допомогти розрізу зміцнити базу тракторно-бульдозерного парку.

Висновок нашого кореспондента: Із слів керівників видно, що нині питання нормальної дії транспорту на розрізі взято під контроль. Вже є певні зрушення на краще. Однак зробленим в цьому напрямку ніяк не можна задовольнитися. Сьогодні ще значні простої електровозосоставів та автомобілів через незадовільний стан колій і доріг.

На розрізі не створено жодної комплексної бригади з екскаваторників і транспортників тому, що останні не можуть гарантувати з свого боку ритмічної роботи.

Уже в цьому році було кілька сходжень составів з рейок. Ці факти свідчать, що на залізниці ще не все гаразд.



☆

Павло Овер'янович Носов — слюсар - інструментальник п'ятого розряду електромеханічного заводу. Працює він на виготовленні деталей для нової техніки.

Виконує важливі замовлення, завжди в пошуках, щедро ділиться набутим досвідом з молодими робітниками.

Павло Овер'янович—активний раціоналізатор, наставник молоді, профгрупорг дільниці. За успіхи у праці його нагороджено Почесним Дипломом Міністерства. Ім'я передового робітника занесено в Книгу трудової слави заводу.

На знімку: ветеран підприємства П. О. НОСОВ.

Фото М. ПАЛЬЧИКА.

☆

На відпочинок усією сім'єю

Відпочинок батьків з дітьми організовано в пансіонаті імені І. Д. Черняховського — одній з великих профспілкових здравниць Курської області. Дирекція пансіонату, готуючись до нового сезону, уважно вивчила досвід інших колективів по забезпеченню сімейного відпочинку. Особливу увагу було приділено організації дитячого харчування, підготовці вихователів, обладнанню ігрових майданчиків. Тепер у пансіонаті відпочиває 250 батьків з дітьми, а з червня, коли буде відкрито літні будиночки, кількість відпочиваючих подвоїться.

Ударні темпи

Успішно продовжують ударну вахту, розпочату в дні роботи XXVI з'їзду КПРС, брикетники фабрики «Байдаківська». Колектив достроково завершив план минулого місяця, додатково вироблено понад 6 тисяч тонн побутового палива. Перед у змаганні ведуть зміни під керівництвом інженерів Н. І. Багмут та В. М. Верескуна, які мають на своєму надплановому рахунку відповідно 1665 і 1565 тонн брикетів.

Старанно забезпечують ритмічну роботу механізмів ремонтні бригади слюсарів, де бригадирами М. А. Заряжайло та М. Ф. Безкоровайний.

Л. МУРАШОВА,
робкор.

На міжнародні теми

Розкол у рядах лейбористів

В Англії оголошено про створення рядом правих діячів нової політичної організації центристського і реформістського напряму — соціал-демократичної партії.

Ці діячі відкололись від лейбористської партії на знак незгоди з прагненням лейбористів вивести Англію із «Спільного ринку», відмовитись від розміщення на Британській території американської ядерної зброї, розширити державний сектор економіки. У нову організацію ввійшли чотири колишніх міністри лейбористського уряду, вона представлена 14 депутатами в палаті громад англійського парламенту.

Утворення соціал-демократичної партії відображає гостру внутріполітичну боротьбу в Англії. Особливої напруженості їй надає обстановка найтяжчої з 30-х років економічної кризи, про що свідчить небувале падіння промислового виробництва, інфляція, зростання безробіття до 2,5 мільйона чоловік. Уряд консерваторів, що перебуває при владі, йдучи в ногу з Вашінгтоном, нарощує воєнні витрати і гонку озброєнь, погоджується на розміщення в Англії нових американських ракетно-ядерних засобів середньої дальності. А це загрожує новими труднощами і нестатками трудящим.

Не дивно, що в цих умовах зростає незадоволення англійців політикою торі. Посилюються ліві тенденції в лейбористській партії поряд із зростанням її популярності.

Налякані таким поворотом справи, монополістичні кола Англії через контрольовану ними пресу зчинили галас про «зростання екстремізму» в лейбористській партії, по суті справи підштовхуючи до розколу правих діячів цієї партії, незадоволених зростанням у бік врахування класових інтересів трудящих і підтримки політики миру та розрядки. Нині розкольники прямо заявляють, що вони мають намір проводити політику ліквідації «класових антагонізмів», добиватися того, щоб Англія повною мірою виконувала свою роль у «Спільному ринку» і в НАТО.

У пануючих колах Англії з задоволенням зустріли створення нової партії, розглядаючи її як нову перешкоду на шляху до прогресивних змін у країні. Їй радять піти на союз з лібералами і створити центристську коаліцію і навіть «передрікають» такій коаліції можливу перемогу на наступних парламентських виборах. Розколом у рядах противників нинішнього консервативного режиму задоволені й торі.

Піддаючи критиці махінації соціал-демократів, генеральний секретар Компартії Великобританії Г. Макленнан зазначає, що чим більше і точніше керівництву нової партії доведеться говорити про її політичний курс, тим менше прихильників вона знаходитиме серед англійського населення. Відданість «нових» соціал-демократів «Спільному ринкові» і НАТО, мілітаристському курсові США і «холодній війні» показує, що вони не спроможні запропонувати англійським виборцям реальну програму розв'язання складних проблем.

І. АБЛАМОВ.

Про людей хороших

20 років на вахті

По роду своєї роботи К. Л. Мостовщиковій нерідко доводиться нести вахту у вихідні дні. Більше 20 років Клавдія Лаврентіївна працює колійним наглядачем в Олександрійській дистанції колії. Дільниця у жінки невелика, але тут потрібне пильне око.

І вдень, і вночі робітниця в будь-яку погоду обходить своє шляхове господарство, підтримує чистоту на своїй дільниці, а головне слідкує за справністю колій, за станом рейок.

Нещодавно, в один із святкових днів, К. Л. Мостовщикова заступила на зміну. Вона вже закінчувала обхід своєї дільниці, як помітила на стику рейок, що одна з них надщерблена. Це небезпечно! У цей час зі станції мав вирушити швидкий пасажирський поїзд. У Клавдії Лаврентіївни похолонуло в грудях, шаленно закалатало серце. Але вона не розгубилася. Миттю здолала мозок єдина думка. Ось і будка. Рвучко зняла телефонну трубку.

—Затримайте швидкий... На колії небезпека.—Коли почула в трубці голос чергового, що швидкому поїзду виїзд заборонено, безсило опустилася на стілець. Лихо було відвернуто.

Через кілька хвилин приїхала чергова оперативна група ремонтників. Пошкоджену рейку замінили. Майстер щиро подякував Клавдії Лаврентіївні за пильність. Рух поїздів швидко відновився. Як завжди, машиністи вітали знайому жінку біля залізничної будки короткими гудками. Хоч ніхто з них не знав, що кілька годин тому вона здійснила справжній подвиг.

В. САФРОНОВ.

Відзначились розкривники

По-ударному трудяться розкривники дільниці де начальником О. Г. Марков, з розрізу «Вербολозівський». У лютому вони вдвічі перевершили місячне завдання, відсипавши додатково у відвали 145 тисяч кубометрів породи. А з початку року на надплановому рахунку дільниці є 195 тисяч кубометрів породи.

Заслуга в цьому успіхові належить в першу чергу бригадам, які очолюють Б. П. Четвертак, І. Є. Скорик, П. А. Кравченко. Всі вони сьогодні впевнено очолюють змагання серед механізаторів розрізу

Л. ТИТОК,
дільничний нормувальник.

Репортаж

Єдиною сім'єю

Лунають звуки духового оркестру. Мешканці села Войнівки прибувають в приміщення Будинку культури на тематичний вечір «Дорогою Ленінської мрії». Ведуча И. О. Піскун відкриває вечір словами про Вітчизну, про дружбу народів-братів.

—Червоною трояндою квітне Україна в барвистому вінку дружби народів-братів, що об'єдналися в Союзі Радянських Соціалістичних Республік. В ньому український народ знайшов свою справжню державність і незалежність, можливість вільно жити й творити, знайшов своє щастя і радість життя.

Ведуча надає слово для виступу учаснику Великої Вітчизняної війни, кавалеру ордена Трудового Червоного Прапора А. Т. Натальченку.

Аркадій Тимофійович розповів присутнім, який внесок зробили народи нашої Батьківщини в перемогу над фашизмом. Яскравими фарбами змальовував події Сталінградської битви. Закликав кріпити і захищати мир.

Секретар парткому колгоспу «Ленінським шляхом» В. А. Гайдук розповів, що в колгоспі працюють українці, молдавани, марійці, цигани, казахи. Всіх їх об'єднує справжня дружба, яка допомагає успішно виконувати накреслення партії та уряду.

Вокальне тріо в складі учнів культурно-освітнього училища Е. Соколової, В. Іваненко, О. Гейко виконує пісні для учасників вечора.

Після цього демонструвався документальний фільм «Гірке відлуння». Затамувавши подих, присутні слідкують за подіями. Йде суд над членами оунівської боївки. Перед глядачами у всій своїй жахливій сутності постає український націоналізм. На лаві підсудних людожери, сп'янілі від крові невинних жертв.

Після демонстрування фільму виступив кореспондент газети «Кіровоградська правда» М. В. Івашків. Він з гнівом розповів про ганебні вчинки бандерівців у недалекому минулому на території західних областей України.

За указкою імперіалістів із-за океану недобиті мельниківці та бандерівці намагались утворити хаос в народному господарстві на звільнених від німецьких загарбників українських землях.

Не вийшло! Бандити змушені були втікати від гніву трудового народу. Зараз на своїх збіговиськах за океаном націоналісти намагаються показати себе поборниками демократії і миру. Катюги, з руками по плечі в крові своїх земляків, одягають біле вбрання ангелів.

Та український народ не вірить жодному їх слову. Він іде по дорозі, яку вказав Ленін, і з цього шляху не зверне ніколи.

Працівник органів державної безпеки С. В. Дрига розповів про брудні наміри українських націоналістів. Радіостанції «Німецька хвиля», «Свобода», «Голос Америки» послужливо надають націоналістичним покидькам місце біля мікрофонів. Уніатська церква також намагається вплинути на людей, які живуть на території України. В хід ідуть плітки, брехні. Один з ієрархів кардинал Й. Сліпий, який так жалкує за братами, які нібито знаходяться під ігом більшовиків, мабуть, забув, що в свій час благословляв головорізів з батальйону «Нахтігаль» та дивізії СС «Галичина» на вбивство своїх братів по крові і мові.

Куплені за гроші центрального розвідувального управління США, мерзотники намагаються провезти у Радянський Союз літературу антирадянського, націоналістичного змісту. Та немає бажаючих на цей товар. Наші люди чудово розуміють, що таке український націоналізм і які наслідки від його ідей. Українці жили і будуть жити в тісній співдружності з іншими народами нашої неосяжної Батьківщини.

Старший бібліотекар відділу обслуговування центральної районної бібліотеки Р. К. Авраменко познайомила присутніх з новою літературою. Рекомендувала книги, які викривають реакційну суть націоналізму. Серед них твори Я. Галана, Н. Рибака, Ю. Смолича.

Наприкінці вечора у виконанні Н. О. Піскун звучить вірш про нашу Батьківщину.

В. ВОЛОДІН.

СУВЕНІРНІ ВИРОБИ



Чернігівська область. Цех ширвжитку Остерського лісгоспзагу випускає різні вироби з дерева. Цього року буде виготовлено 20 найменувань продукції на суму 600 тисяч карбованців. Особливим попитом користуються розписні сувенірні ложки.

На знімку: художники Г. І. Скидан і О. Г. Борасова оглядають готову продукцію.

Фото **Ю. Олійника.**
(Фотохроніка РАТАУ).

Спорт

Стали другими призерами

Згідно календаря командної першості з шахів серед міст Кіровоградської області заключний тур проходив без участі олександрійців. Вони завершили боротьбу за шахівницями. Набравши 21,5 очка, команда, очолювана кандидатом у майстри спорту, робітником очисного вибою шахти «Світлопільська» Володимиром Петленком, чекала результатів зустрічі шахістів Кіровського району міста Кіровограда і господарів турніру — світловодців.

У випадку перемоги останніх або навіть нічиєї світловодці могли б стати чемпіонами. Але «рідні стіни» не допомогли спортсменам наддніпрянського міста. Їх програш з рахунком 3:6 дав чемпіонський титул представникам обласного центру (23,5 очка) і вивів олександрійців на друге місце.

На одне очко від спортсменів шахтарського міста відстали світловодці, які вибороли третє призове місце. Перехідний кубок — у кіровоградців (Кіровський район).

Честь Олександрії на цих змаганнях захищали кандидати у майстри спорту Володимир Петленко і Володимир Кац, першорозрядники Володимир Василяка і Ніна Курченко, шахісти масових розрядів Сергій Харченко, Сергій Прихоженко, Сергій Крамар, Оксана Радул і Світлана Хвастовцова.

І. КАРАНТ,
суддя республіканської категорії.

Слідами наших виступів

«ЗМАГАННЯ З РАДІОСПОРТУ»

Замітка під таким заголовком була вміщена в нашій газеті 28 січня ц. р. В ній зазначалося, що на фабриці діаграмних паперів не створюють належних умов для бажаючих займатися радіоспортом.

Секретар партбюро фабрики С. К. Хода повідомив редакції, що виступ газети обговорено на розширеному засіданні первинної організації ДТСААФ. Критику визнано справедливою.

На фабриці закінчується обладнання радіокласу, закупляють необхідні наочні посібники та обладнання.

Телебачення

П'ЯТНИЦЯ, 10 КВІТНЯ

9.05 Роби з нами, роби як ми, роби краще нас.
10.05 Пісні російської Півночі виконує хор російської пісні Центрального телебачення і Всесоюзного радіо.
10.35 Художні телефільми «Блискавка», «Гвоздика» (ЧССР).
14.30 Новини.
14.50 Документальні фільми про міжнародні космічні екіпажі.
16.05 Москва і москвичі.
16.35 Фільм-концерт «Сузір'я Гагаріна».
16.55 Урочисте засідання і концерт, присвячені Дню космонавтики і 20-річчю з дня запуску першого пілотованого космічного корабля «Восток» з льотчиком-космонавтом СРСР Ю. О. Гагаріним. Трансляція з Колонного залу Будинку спілок.
21.00 Програма «Час».
21.45 Прем'єра музичного телефільму «Ленінградський балет».
22.30 Сьогодні у світі.
22.45 Вечірні мелодії.

СУБОТА, 11 КВІТНЯ

9.15 АБВГДейка.
9.50 Для вас, батьки.
10.20 Співає Г. Мінасян.
10.55 Більше хороших товарів.
11.25 Розповіді про художників. Б. Кустодієв.
12.10 15-й тираж «Спортлото».
12.20 Путівка в життя.
13.05 Пісні В.-А. Моцарта у виконанні П. Шрайєра (НДР).
13.55 О. Сулейменов. Поема «Земле, вклонися людині». Виконує автор.
14.30 Новини.
14.45 Прем'єра художнього телефільму «Подорож по дорогах Півночі» (НДР).
16.00 Очевидне — неймовірне.
17.05 Чемпіонат Європи з класичної боротьби.
17.40 Бесіда політичного оглядача Ю. Летунова.
18.10 Мультфільми.
18.50 Завтра — День Військ протиповітряної оборони країни. Виступ головнокомандуючого Військами протиповітряної оборони країни, маршала авіації, двічі Героя Радянського Союзу О. І. Колдунова.
19.05 Концерт, присвячений Дню Військ протиповітряної оборони країни.
19.50 Прем'єра художнього телефільму «Ніч голови».
21.00 Програма «Час».
21.35 Прем'єра фільму-концерту.

Редактор
Х. СОКОЛОВСЬКИЙ

ОЛЕКСАНДРІЙСЬКОМУ ЦУКРОВОМУ ЗАВОДУ ПОТРІБНІ НА ПОСТІЙНУ РОБОТУ:

ЕЛЕКТРОЗВАРЮВАЛЬНИКИ 4—5 розрядів. Заробітна плата 180—200 крб.

СЛЮСАРІ-РЕМОНТНИКИ 2—4 розрядів. Заробітна плата 130—170 крб.,

ГАЗОРІЗАЛЬНИК 4—5 розряду. Заробітна плата 140—160 крб.,

СЛЮСАРІ ПО РЕМОНТУ ТОКАРНИХ ВЕРСТАТІВ 5 розряду. Заробітна плата 150 крб.,

СЛЮСАРІ-МОНТАЖНИКИ 3—4 розрядів. Заробітна плата 160—180 крб.,

СЛЮСАРІ КОНТРОЛЬНО - ВИМІРЮВАЛЬНИХ ПРИЛАДІВ І АВТОМАТИКИ. Заробітна плата 150—170 крб.,

ТЕСЛЯРІ 3—5 розрядів. Заробітна плата 140—160 крб.,

СТОЛЯРИ 4—5 розрядів. Заробітна плата 130—150 крб.,

ШТУКАТУРИ - МАЛЯРИ 2 розряду. Заробітна плата 120—140 крб.,

ЕЛЕКТРОМОНТЕРИ 3—5 розрядів. Заробітна плата 160—200 крб.,

СЛЮСАРІ ПО РЕМОНТУ КОТЕЛЬНОГО ОБЛАДНАННЯ 3—4 розрядів. Заробітна плата 140—160 крб.,

ШОФЕРИ. Заробітна плата 140—160 крб.,

ТРАКТОРИСТИ. Заробітна плата 150—200 крб.,

ВАНТАЖНИКИ. Заробітна плата 180—200 крб.,

СКЛАДАЧІ ПОЇЗДІВ. Заробітна плата 140—150 крб.,

МАШИНІСТИ ТЕПЛОВОЗІВ. Заробітна плата 180—200 крб.,

МАЙСТРИ ПО РЕМОНТУ ЗАЛІЗНИЧНИХ КОЛІЙ. Заробітна плата 160—170 крб.,

ДИСПЕТЧЕР. Заробітна плата 150 крб.,

РІЗНОРОБОЧІ.

При цукрозаводі є дитячий садок і ясла. Працює їдальня, харчування по знижених цінах. Проїзд на роботу за рахунок підприємства.

За довідками звертатися у відділ кадрів цукрозаводу.

АДМІНІСТРАЦІЯ.

ОЛЕКСАНДРІЙСЬКОМУ ПИВЗАВОДУ ТЕРМІНОВО ПОТРІБНІ НА РОБОТУ:

НАЛАДЧИК ЛІНІЇ РОЗЛИВУ.
СЛЮСАРІ-РЕМОНТНИКИ.
ІНЖЕНЕРИ-ТЕХНОЛОГИ.
ШОФЕР.
РОБІТНИКИ в цех розливу.
ТЕСЛЯР.
СЛЮСАР-ЛУДИЛЬНИК.
ВАНТАЖНИКИ.

За довідками звертатися в бюро по працевлаштуванню на адресу: 317900, м. Олександрія, вул. Першотравнева, 11 та у відділ кадрів пивзаводу.

АДМІНІСТРАЦІЯ.

ОЛЕКСАНДРІЙСЬКОМУ ПЛОДОШОВКІВНИЧОМУ РОЗСАДНИКУ ПОТРІБНІ НА ПОСТІЙНУ РОБОТУ

РОБІТНИКИ,
ТРАКТОРИСТИ.

Вони забезпечуються квартирами.

За довідками звертатися на адресу: 317900, м. Олександрія, плодошовківничий розсадник. Телефон 2-05-86. Їхати автобусом № 7-А до зупинки «Грензавод».

АДМІНІСТРАЦІЯ.

ОЛЕКСАНДРІЙСЬКІЙ СПЕЦБАЗІ «УКРРЕМТРЕСТУ» ПОТРІБНІ НА РОБОТУ

КОМІРНИКИ. Оплата погодинно-преміальна.

АДМІНІСТРАЦІЯ.

Колектив середньої школи № 5 висловлює глибоке співчуття вчительці Бочкарьовій Нелі Іванівні з приводу смерті її матері

КИР'ЯНОВОЇ ВІРИ МАКАРІВНИ.

Колектив восьмирічної школи № 11 глибоко сумує з приводу смерті

МЕТКОГО ІЛЛІ СИДОРОВИЧА

і висловлює співчуття рідним покійного.

Колектив робітників, інженерно-технічних працівників та службовців Олександрійського механічного заводу висловлюють глибоке співчуття секретарю-друкарці Самусенко Людмилі Павлівні з приводу смерті її батька

ДІДИКА ПАВЛА ГРИГОРОВИЧА.

Загублену паливно-розрахункову книжку серії КД № 39960, видану Михайлівською сільською Радою народних депутатів на ім'я Требух Надії Яківни, вважати недійсною.

«ЛЕНИНСКОЕ ЗНАМЯ» — орган Александрийских городского и районного комитетов Компартии Украины, городского и районного Советов народных депутатов Кировоградской области (выходит на украинском языке).

АДРЕСА РЕДАКЦІЇ: Індекс 317900, м. Олександрія, вул. Шевченка, 74.

ТЕЛЕФОНИ: редактора — 2-23-45, відділів: партійного життя — 2-24-33, промисловості — 2-36-63, сільського господарства — 2-27-93, відповідального секретаря — 2-35-63, відділу листів — 2-01-43, приймальні — 2-22-32, бухгалтера — 2-27-93

Олександрійська міська друкарня Кіровоградського облуправління у справах видавництв, поліграфії і книжкової торгівлі. м. Олександрія, вул. Шевченка, 81.
Індекс 62065. Спосіб друку високий. Телефони: 2-31-35, 2-34-70. Тираж 27850. Обсяг 1 друк. арк. Зам. № 2715.

ПРОЛЕТАРІ ВСІХ КРАЇН, ЄДНАЙТЕСЯ!

ГАЗЕТА НАГОРОДЖЕНА ПОЧЕСНОЮ ГРАМОТОЮ ПРЕЗИДІЇ ВЕРХОВНОЇ РАДИ УРСР

Ленінський ПРАПОР

ОРГАН ОЛЕКСАНДРІЙСЬКИХ МІСЬКОГО ТА РАЙОННОГО КОМІТЕТІВ КОМПАРТІЇ УКРАЇНИ, МІСЬКОЇ ТА РАЙОННОЇ РАД НАРОДНИХ ДЕПУТАТІВ КІРОВОГРАДСЬКОЇ ОБЛАСТІ

Квітень
10
П'ятниця
1981
№ 58 (9082)
Ціна 2 коп.
Газета виходить у вівторок, середу, п'ятницю, суботу.

ГАЗЕТА ВИДАЄТЬСЯ З 26 БЕРЕЗНЯ 1919 РОКУ

ПЛАН — ЦЕ ЗАКОН

У ПОСТАНОВІ ЦК КПРС, Ради Міністрів СРСР, ВЦРПС і ЦК ВЛКСМ «Про Всесоюзне соціалістичне змагання за успішне виконання і перевиконання завдань одинадцятої п'ятирічки» з особливою силою підкреслюється, що необхідно у кожному трудовому колективі створювати обстановку справжнього творчого пошуку, трудового суперництва і товариської взаємодопомоги, високої відповідальності за доручену справу, непримиренності до недоліків.

У виробничих колективах, де керівники, партійні, профспілкові організації постійно пам'ятають про свою високу відповідальність за виконання державних планів, завжди успішно виконуються всі завдання і соціалістичні зобов'язання.

Про це свідчать факти. За перший квартал нинішнього року майже всі підприємства міста справилися з планами реалізації продукції. Забезпечили високий рівень продуктивності праці трудящі заводів гірського воску, електромеханічного, фабрики діаграмних паперів, швейної фабрики та інших підприємств.

Подолали відставання і йдуть нині з перевиконанням планів реалізації палива шахта «Світлопільська», розріз «Морозівський», фабрика «Байдаківська» та інші підприємства об'єднання «Олександріявугілля».

Та не секрет, що в окремих трудівничих колективах досі не забезпечили ритмічної роботи всіх підрозділів. Через це допускають штурмівщину, з великим перевантаженням працюють у третю декаду місяця, а в першу декаду засоби виробництва і трудові ресурси використовуються неефективно Необхідно повести рішучу боротьбу з такими негативними явищами.

Серйозні труднощі доводиться долати тваринникам колгоспів та радгоспів. Де керівники і спеціалісти господарств, партійні і профспілкові організації мобілізували всі зусилля на подолання відставання, там добились певних зрушень. Виконали квартальні плани продажу молока тваринники колгоспів «Прогрес», «Червоний прапор», «Заповіт Леніна», радгоспу цукрокомбінату та кінзаводу. Названі господарства дещо збільшили реалізацію продукції в порівнянні з відповідним періодом минулого року.

Та викликає тривогу невтішне становище в колгоспах імені Свердлова, імені Димитрова, імені Карла Маркса, імені Кірова, де виконали квартальні плани продажу молока менше, ніж на 50 процентів. Ганебно відстає також радгосп-технікум Але спеціалісти не ведуть рішучої боротьби за подолання відставання. Змирилися з недоліками керівники колгоспів, завідуючі фермами, не шукають резервів підвищення продуктивності молочного стада, занедбали організаторську та виховну роботу у колективах тваринників.

Район не виконав квартального плану продажу м'яса. Якщо колгоспи «Прогрес», імені Леніна, радгоспи «Більшовик», «Шарівський», кінзавод перевиконали свої квартальні завдання, то спецгоспи «Заповіт Леніна», «Україна» лише на 50 процентів реалізували плани продажу м'яса. Менше, ніж на третину, виконали свої завдання тваринники колгоспів імені Калініна, імені Кірова, імені Шевченка.

Допустили великий борг по продажу яєць колгоспи «Прапор комунізму», імені Шевченка, імені Петровського. Тягне район назад спецгосп імені Леніна, де спромоглися виконати квартальне завдання лише на 41 процент.

План — це закон. На його виконання необхідно зосереджувати увагу всіх працюючих. На жаль, керівники ряду колгоспів та радгоспів, спеціалісти не зробили потрібних висновків з минулорічних промахів, не повели рішучої боротьби за виконання планів виробництва і продажу продуктів тваринництва. Чому ж змирилися з таким станом партійні організації, виконкоми місцевих Рад?

Передові виробничники Олександрійщини кинули клич працювати без відстаючих. Отже, треба спрямувати всі зусилля на виконання планів.

На з'їзді Компартії Чехословаччини

Прага. (ТАРС). Тут продовжує свою роботу XVI з'їзд Комуністичної партії Чехословаччини. Делегати обговорюють Звітну доповідь ЦК КПЧ «Про діяльність партії і розвиток суспільства після XV з'їзду КПЧ і про дальші завдання партії», з якою напередодні виступив Генеральний секретар ЦК КПЧ Г. Гусак.

З піднесенням делегати і гості з'їзду зустріли виступ глави делегації КПРС Генерального секретаря ЦК КПРС, Голови Президії Верховної Ради СРСР Л. І. Брежнєва.

За програмою „Інтеркосмос"

У переддень 20-річчя з дня першого пілотованого польоту в космос успішно завершився політ радянсько - монгольського екіпажу. Цьому новому крокові в реалізації програми «Інтеркосмос» була присвячена прес-конференція, яка відбулася 8 квітня в Москві.

Космонавти В. Джанібеков і Ж. Гуррагча, вчені, керівники Центру підготовки космонавтів, Центру керування польотом відповіли на запитання радянських та іноземних журналістів.

(ТАРС).

Сіють цукристі

Механізатори першої тракторної бригади колгоспу імені Леніна приступили до сівби цукрових буряків.

Члени механізованої ланки прагнуть до мінімуму скоротити затрати ручної праці на догляді за посівами. З цією метою перед сівбою вони вносять в грунт гербіциди.

Приступлять до сівби цукристих механізовані ланки другого та третього відділків.

Д. СТАСЕНКО,
диспетчер.

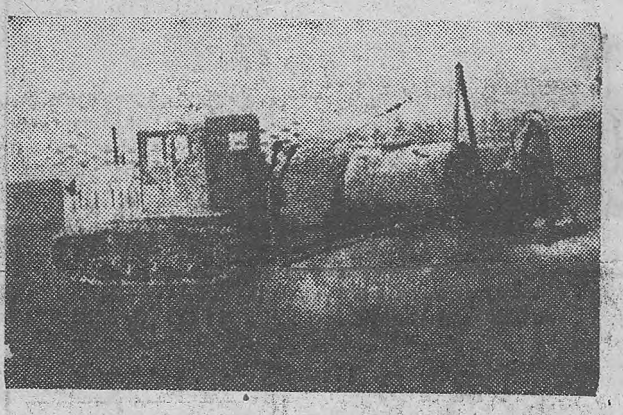

Механізована ланка першого відділку радгоспутехнікуму, яку очолює М. І. Смоляр, закінчила сівбу цукрових буряків. Тепер її члени працюють на плантації, що відведена під коренеплоди. Члени ланки прагнуть виростити буряки на корм худобі при мінімальних затратах праці.

На знімку: механізатор В. П. ГОЙ вносить гербіциди в грунт.

Фото М. ПАЛЬЧИКА.

Інтерв'ю

Високі темпи

Як землероби сприйняли постанову ЦК КПРС, Ради Міністрів СРСР, ВЦРПС і ЦК ВЛКСМ про Всесоюзне соціалістичне змагання, що робиться в господарстві для успішного виконання завдань одинадцятої п'ятирічки. Про це розповів нашому позаштатному кореспонденту Л. Я. Савіну директор Шарівського бурякорадгоспу В. Г. БОЛГАРИН.

Хлібороби нашого радгоспу зобов'язались у першому році одинадцятої п'ятирічки зібрати на круг по 38 центнерів зернових. Нині в розпалі боротьба за високий урожай. Трудівники полів дружно зустріли весну. За неповні два робочі дні закрито вологу в грунті. Проведено підживлення озимих і в стислі строки посіяно ярі ранні зернові.

Постанова про Всесоюзне соціалістичне змагання викликала серед трудівників села натхнення до праці, підвищила почуття відповідальності кожного за доручену ділянку роботи. Механізатори, рільники прагнуть щодня перевиконувати норми виробітку, добиваються високої якості в роботі, дотримуються всіх вимог агротехніки і технології.

Наш радгосп вирощує насіння цукрових буряків. Зараз вся увага спрямована на те, щоб у стислі строки закласти насінники і одержати з кожного гектара не менше 20 центнерів високоякісного насіння цукрових буряків.

Під висадки відведено 555 гектарів грунтів. На закладанні насінників нині працює десять посадкових агрегатів. Незабаром включиться в роботу ще чотири.

Серед екіпажів розгорнулось змагання, щоб провести посадку висадків за десять робочих днів. І з перших днів узято високі темпи в роботі. За два дні посаджено цю культуру на 108 гектарах.

У змаганні серед машиністів посадкових агрегатів тон задають Л. М. Сімченко та І. Ф. Спересенко. Вони виконують норми виробітку на 110—115 процентів. Їх досвід роботи запроваджують інші механізатори.

Одночасно провадиться підготовка грунту під пізні культури.



Колектив головного підприємства Київського виробничого швейного об'єднання імені Смирнова - Ласточкіна в 1981 році планує впровадити у виробництво 200 нових моделей і 70 з них представити на атестацію на Державним Знаком якості. Тут успішно здійснюється наставництво. Серед тих, хто щедро ділиться досвідом з молодими, Герой Соціалістичної Праці, делегат XXVI з'їзду КПРС, швачка Т. В. Биченок.

На знімку: наставниця молоді Герой Соціалістичної Праці Т. В. Биченок (у центрі) з молодими робітницями (зліва направо) Наталією Костюченко, Ларисою Цимбаленко і Вікторією Гончар.

(Фотохроніка РАТАУ).

ПОЗИВНІ «ЧЕРВОНОЇ СУБОТИ»

Підготовку завершено

Штаб по проведенню комуністичного суботника на заводі підйомно-транспортного устаткування завершує координацію обсягів і видів робіт, які будуть виконані 18 квітня. Завдання доведені до колективів усіх цехів і дільниць.

Передбачено, що в день суботника частина бригад працюватиме на зекономленій електроенергії. Буде випущено 4 електромостових крани, 60 комплектів водоналивних котків, 10 тонн чавунного литва та інше.

Участь в «червоній суботі» візьмуть всі заводчани. У фонд п'ятирічки передбачається перерахувати понад 4 тисячі карбованців зарплати.

М. ТРУХАНОВ.

З високою продуктивністю

По-ударному несуть трудову вахту першого року одинадцятої п'ятирічки працівники Новопразького відділення сільгосптехніки. Колектив спецмайстерні по ремонту бурякозбиральних комбайнів успішно впорався з завданням першого кварталу. З конвейєра зійшло 90 відремонтованих комбайнів.

У квітні трудовий ритм зріс. Готуючись до Всесоюзного Ленінського комуністичного суботника, ремонтники дали слово до 18 квітня поладнати 12 комбайнів при місячному плані 15.

Колектив автопідприємства зобов'язався в день суботника перевезти 600 тонн різних вантажів.

Працівники бухгалтерії, інженерно - технічні працівники проведуть благоустрій території відділення.

У фонд п'ятирічки буде перераховано 300 карбованців денного заробітку.

Є. ЗЕЛЕНГУР.

Указ Президії Верховної Ради СРСР

ПРО НАГОРОДЖЕННЯ ОРДЕНАМИ И МЕДАЛЯМИ СРСР. РОБІТНИКІВ, ІНЖЕНЕРНО - ТЕХНІЧНИХ ПРАЦІВНИКІВ ТА СЛУЖБОВЦІВ ОБ'ЄДНАНЬ, ПІДПРИЄМСТВ І ОРГАНІЗАЦІЙ МІНІСТЕРСТВА М'ЯСНОЇ І МОЛОЧНОЇ ПРОМИСЛОВОСТІ СРСР.

За досягнуті успіхи у виконанні завдань десятої п'ятирічки і соціалістичних зобов'язань **нагородити:**

по місту Олександрії.

МЕДАЛЛЮ «ЗА ТРУДОВУ ДОБЛЕСТЬ»

Дівиченко Анастасію Кузьмівну — робітницю Олександрійського м'ясокомбінату.

Замоздру Василя Федоровича — старшого майстра Олександрійського м'ясокомбінату.

МЕДАЛЛЮ «ЗА ТРУДОВУ ВІДЗНАКУ»

Морозову Ганну Пантеліївну — робітницю Олександрійського молочного заводу.

Петецьку Надію Іванівну — робітницю Олександрійського м'ясокомбінату.

Голова Президії Верховної Ради СРСР Л. І. БРЕЖНЄВ.

Секретар Президії Верховної Ради СРСР М. ГЕОРГАДЗЕ.

Москва, Кремль. 17 березня 1981 р.

Резерви робочого місця — в дію

ПОШУК НОВАТОРА

Протягом робочого дня Г. Т. Зубова можна бачити то в одному, то в іншому кінці механічного цеху. Порається він біля верстатів-автоматів, приводить їх в дію. Працює Георгій Терентійович наладчиком механізмів. Немає в цеху такого верстата, щоб він не знав його добре. Ось тому вмілому робітнику вдається швидко ліквідувати поломки, добре налаштовувати механізми.

Прийшов Георгій Терентійович на електромеханічний завод 20 років тому. Спершу був верстатником, а потім, коли всебічно освоїв справу, став наладчиком. Тепер його робоче місце — весь механічний цех. Отже, поле для технічної творчості досить широке. Г. Зубов займається раціоналізацією, допомагає верстатникам повніше використовувати глибинні резерви на робочих місцях.

Для прикладу варто детально розповісти хоча б про одне нововведення Георгія Терентійовича. Це спеціальна цанга, що подає до металорізальних верстатів заготовки для нарізання гайок. Побачив її Г. Зубов, що багато непродуктивної праці витрачають токарі за зміну, коли їм доводиться нарізати гайки. Більше працюють руками біля верстата. Ось тоді й створив кмітливий робітник цангу з допомогою якої вдалося механізувати процес подачі заготовок. Продуктивність праці при цьому зросла в кілька разів.

Цанга Зубова демонструвалася на Виставці досягнень народного господарства в Москві. Автора відзначено Бронзовою медаллю.

У 1979 році Георгію Терентійовичу було присвоєно звання «Кращий раціоналізатор Олександрії». Портрет його не раз заносили на Дошку пошани підприємства.

За час роботи на заводі Г. Зубов впровадив у виробництво 40 раціоналізаторських пропозицій. Економічний ефект від використання їх становить 47,5 тисячі карбованців.

Творчий пошук новатора — це зразок комуністичного ставлення до праці. Він не тільки сам прагне повніше використати глибинні резерви, а й допомагає досягти цього іншим.

Уже в нинішньому році Георгій Терентійович Зубов впровадив три раціоналізаторські пропозиції з економічним ефектом 2,2 тисячі карбованців.

П. ОЛІЙНИК,
секретар парткому.



Хмельницька область. Колгосп «Україна» Чемеровецького району спеціалізується на виробництві яловичини. Втілюючи в життя рішення XXVI з'їзду КПРС, тваринники господарства в 1981 році вирішили продати державі 23600 центнерів м'яса. Уже продано понад 8000 центнерів яловичини — на 20 центнерів більше квартального плану.

Найкраща відгодівельниця колгоспу М. А. Нагірняк добилась 1314 грамів приросту ваги кожної з 250 тварин.

На знімку: завідуючий варинницьким комплексом І. П. Гладиш вручає перехідний червоний вимпел відгодівельниці М. А. Нагірняк.

(Фотохроніка РАТАУ)

Домагання Вашінгтона

Своє турне по Близькому Сходу держсекретар США А. Хейг почав з відвідання Єгипту. Програма його поїздки включає також візити в Ізраїль, Йорданію і Саудівську Аравію. Що ж привіз у своєму дипломатичному багажі глава американського зовнішньополітичного відомства?

Як видно з повідомлень зарубіжної преси і заяв самого Хейга, головна тема його переговорів — забезпечення військової присутності США в регіоні на постійній основі. Йдеться насамперед про розміщення американських військ на Сінаї під виглядом так званих «багатонаціональних сил по підтриманню миру», створення яких передбачене сепаратною кемп - девідською угодою. Проте «багатонаціональними» ці сили будуть тільки за назвою, бо представник держдепартаменту ясно дав зрозуміти, що вони можуть бути сформовані цілком з американських підрозділів. Як і слід було чекати, в Каїрі ці заміри вашінгтонських стратегів зустріли повне схвалення.

Завдання Хейга є також удержати ізраїльські військово - повітряні бази Еціон і Ейтам, розташовані на тій частині Синайського півострова, яку ізраїльські війська повинні очистити в квітні наступного року. Захоплено розписуючи базу Еціон як «одну з найсучасніших у світі», кореспондент телекомпанії Ей-бі-сі уточнює, що «літаки з неї легко можуть досягти Персидської затоки».

НА МІЖНАРОДНІ ТЕМИ

Не забуто й американський військово - морський флот. У Єгипті Хейг обговорює питання про використання бази Рас-Банас на березі Червоного моря, на переобладнання якої Пентагон уже виділив 106 мільйонів доларів. У Тель-Авівві мова піде про базу в Шарм-аш-Шейху, яка контролює вхід в Акабську затоку.

Так виявляється справжня суть кемп-девідської змови, що починає безпосередньо служити воєнній стратегії США на Близькому Сході та в районі Персидської затоки.

Цим же цілям служать і зміцнення воєнного потенціалу головних союзників США в цьому регіоні — Ізраїлю і Єгипту, яке сам Хейг проголосив основним завданням американської політики. І до цих союзників він вирушив не з порожніми руками: Ізраїлю держсекретар США везе обіцянку поставити в 1982 фінансовому році озброєнь на суму 1,4 мільярда доларів. Садату ж, як плату за зраду інтересів арабського народу Палестини, буде поставлено зброї на 900 мільйонів доларів.

Що ж до палестинської проблеми — основи всякого справжнього, всеосяжного і справедливого близькосхідного врегулювання, то її, як вважає американський держсекретар, «можна без ризику відсунути в бік». Про це дуже широко сповістила світ американська преса напередодні його поїздки.

Як зазначала французька газета «Юманіте», стратегія Вашінгтона в цій частині світу шита білими нитками: під приводом захисту регіону від приславутої «радянської загрози» протистояти будь-якому прогресивному рухові арабських народів, який загрожував би імперіалістичним інтересам у цьому нафтоносному районі. Але хитросплетення вашінгтонських стратегів не обманять народи арабських країн. І навряд чи емісар Вашінгтона досягне цілей, на які розрахована його поїздка.

Б. ШАБАЄВ.

Виконувати замовлення держави

Дані про хід виконання замовлень держави на продукти тваринництва і птахівництва господарствами району за станом на 1 квітня 1981 року в процентах до плану першого кварталу (перша графа — молоко, друга — м'ясо, третя — яйця):

«Заповіт Леніна»	177	45	132
«Прогрес»	111	156	111
«Червоний прапор»	101	104	85
ім. Леніна	95	178	41
«Ленінським шляхом»	87	107	01
ім. В. Ульянова	84	128	128
«Росія»	83	84	77
ім. Енгельса	77	153	91
«Перемога»	74	55	368
«Прапор комунізму»	72	108	52
«Україна»	72	55	87
ім. Шевченка	69	34	20
ім. Петровського	68	78	43
ім. Фрунзе	63	69	174
ім. Калініна	61	26	131
ім. Карла Маркса	50	43	—
ім. Свердлова	47	69	107
ім. Кірова	46	21	82
ім. Димитрова	38	59	334
По колгоспах	**74**	**70**	**85**
РАДГОСПИ			
Цукрокомбінат	109	76	—
Кінзавод	107	114	—
«Шарівський»	84	125	—
«Більшовик»	80	114	—
ім. Гагаріна	60	127	—
Радгосп - технікум	54	90	109
По району	**76**	**76**	**90**

Успішним був перший квартал для тваринників колгоспу «Прогрес». Понад план господарство продало державі 411 центнерів молока, 281 центнер м'яса, постачає на інкубаторну станцію качині яйця.

Прагнуть забезпечити виконання і перевиконання завдань першого року одинадцятої п'ятирічки працівники ферм колгоспу «Червоний прапор». Порівняно з відповідним періодом минулого року колгосп збільшив продаж молока державі на 828 центнерів і м'яса — на 185 центнерів. Зріс і продаж державі яєць.

Збільшили продаж державі молока проти першого кварталу минулого року колгоспи «Заповіт Леніна», «Ленінським шляхом», імені Леніна, цукрокомбінат та Шарівський бурякорадгосп.

На 114—350 центнерів перевершили планове завдання продажу м'яса колгоспи «Прапор комунізму», «Ленінським шляхом», радгоспи «Більшовик», імені Гагаріна та інші.

Є зрушення в роботі птахівників ряду господарств.

Однак по жодному показнику район не вправся з народногосподарським планом першого кварталу. Державі недодано 6231 центнер м'яса, 21303 центнерів молока та 567200 яєць. Найбільший борг по продажу молока допустили в колгоспах імені Димитрова, імені Свердлова, імені Кірова та ін. По 150—700 центнерів недодали державі м'яса колгоспи імені Карла Маркса, «Росія», імені Калініна, «Україна», імені Петровського та ряд інших.

План закупівлі лишків яєць з підсобних господарств населення по району виконано на 117 процентів. Не впоралися з цим завданням Шарівська, Головківська, Добронадіївська, Косівська, Куколівська та Костянтинівська сільради.

Зараз слід спрямувати увагу на те, щоб не допустити зниження продуктивності тварин і птиці, забезпечити виконання планів першого півріччя.

Л. ЖАБОТЕНКО,
інспектор по закупівлі і якості сільгосппродуктів.

Вісті з полів

В ланці Григорія Дементія

Борючись за перетворення в життя накреслень XXVI з'їзду КПРС, колектив механізованої ланки колгоспу імені Володимира Ульянова, яку очолює Григорій Іванович Дементій, зобов'язався виростити в першому році одинадцятої п'ятирічки по 420 центнерів цукрових буряків на кожному з 120 гектарів.

Всю площу механізатори вчасно заборонували та зашлейфували. Підготовили до роботи агрегати для передпосівного внесення в грунт гербіцидів, боронили Радченка для культивації плантації.

Нині ведеться сівба цукристих, яку механізатори прагнуть провести в стислі строки, з одночасним внесенням добрив у рядки.

В. ПАШКОВСЬКИЙ,
голова правління колгоспу.

За промисловою технологією

Механізатори колгоспу «Україна» за три робочі дні завершили сівбу ранніх зернових, бобових і кормових культур на площі 550 гектарів. Під усі культури в рядки внесено мінеральні добрива. На цій роботі особливо відзначились М. А. Мажара, Б. О. Колісник, А. Ф. Крутій.

Зараз члени механізованих ланок готують площі під цукрові буряки та кукурудзу на зерно.

Качанисту на 200 гектарах механізатори вирощуватимуть за промисловою технологією. Ріллю забороновано та вирівняно волокушами - вирівнювачами.

Готові до роботи агрегати для внесення в грунт гербіцидів перед сівбою кукурудзи.

І. БРИГАДИР,
головний агроном.

ШКОЛА СУХОМЛИНСЬКОГО

Навчання і труд поруч ідуть

У постанові ЦК КПРС і Ради Міністрів СРСР «Про дальше вдосконалення навчання і виховання учнів загальноосвітніх шкіл підготовки їх до праці» значна увага звертається на трудове навчання і виховання дітей.

Розв'язанню цих завдань сприяє створений в середній школі № 17 кабінет трудового навчання для учнів 1—3 класів. Завідує ним Олександра Петрівна Поволоцька, відмінник народної освіти УРСР.

П'ятнадцять років працює вона на освітянській ниві. Завжди турбується про те, як краще поєднати трудове навчання й виховання, як краще підготувати дітей до праці, до самостійного здобуття знань і придбання вміння трудитися в колективі й на благо колективу.

Кабінет трудового навчання обладнано відповідно до навчально-виховних завдань, технічних і санітарно - гігієнічних вимог, забезпечено інструментами та матеріалами, наборами технічних, будівельних та електричних конструкторів. На кожного учня підготовлений індивідуальний планшет, де зберігаються інструменти, необхідні на уроці. Створено всі умови для використання технічних засобів.

Олександра Петрівна велику увагу приділяє розвитку в учнів навичок культури та організації своєї праці: бажання тримати в чистоті своє робоче місце, обережно ставитись до інструментів, правильно ними користуватись, економно використовувати матеріали.

Урок О. П. Поволоцька будує так, щоб постійно розвивалися творчі здібності учнів, їх ініціатива.

Діти привчаються до дисципліни. Формується трудовий колектив. З цією метою вчителька використовує такі форми роботи: в парах, по зірочках, в бригадах.

Трудове виховання в школі здійснюється не тільки на уроках. Одержані уміння та навички закріплюються в позаурочний час, в групах подовженого дня, в суспільно корисній праці.

З метою профорієнтації вчителька проводить екскурсії, зустрічі з передовиками виробництва.

Батьки — перші помічники вчителя у трудовому вихованні учнів. Вони надали велику допомогу в обладнанні кабінету, в оформленні стендів і альбомів.

Кабінет трудового навчання дає змогу вчителям початкових класів школи проводити уроки на високому методичному рівні.

Р. РАК,
методист міськвно.



На знімку: О. П. ПОВОЛОЦЬКА веде урок в кабінеті трудового навчання.

Розмова про хліб

Дочка колгоспника з Нової Праги Галина Архипівна Стріленко з малих літ пізнала ціну хліба. Вона бачила працю хлібороба, сама трудилася в полі, пам'ятає воєнні та післявоєнні роки. Тому часто веде розмову з учнями про хліб.

А цього разу класний керівник VI-а класу, відмінник народної освіти, старший вчитель СШ № 10 Г. А. Стріленко виховну годину провела в Будинку культури райенергоуправління. Послухати розмову про хліб прийшли учні 3—8 класів.

На сцені на українському рушнику великий коровай, хлібобулочні вироби, сніп пшениці. На червених полотнищах написи «Бережіть хліб — народне багатство», «Є хліб — буде й пісня».

На розмову до учнів прийшли бригадир рільничої бригади № 2 колгоспу «Ленінським шляхом» Д. І. Костишин та завідуюча лабораторією хлібозаводу Н. Ф. Чернова.

— Хліб — символ не лише добробуту, символ мирного життя, — говорить Галина Архипівна.—В гербі нашої держави пшеничний колос як визнання і шана хліборобської праці. Мільйони трудівників Вітчизни самовіддано працюють, щоб вдосталь у нас було хліба.

У розповідях учнів Олега Беруненка, Юлії Коновченко, Римми Сіденко, Валі Курницької, Світлани Козуб, Інни Скрипник, Тані Чегвинцевої розкривається історія боротьби за хліб, починаючи з років громадянської війни і до наших днів.

Затамувавши подих, слухають учні про 900 днів блокади Ленінграда, про подолання голоду і холоду мужніми людьми.

Продовжуючи розмову про хліб, Галина Архипівна розповіла про освоєння цілинних земель.

— Наш хліб найдешевший у світі, — говорить Д. І. Костишин. — Але нелегко дістається він хліборобам.

Дмитро Іванович розповів, як колгоспники ведуть боротьбу на полях за великий хліб і закликав учнів берегти і шанувати багатство країни — хліб.

Ніна Федосіївна Чернова розповіла про трудові будні працівників хлібозаводу, про те, як випікають вони хліб, булочки, бублики. Зауважила, що прикро бачити, коли окремі діти викидають на вулицю шматок білої, як сонце, булки.

Галина Архипівна закінчує виховну годину словами письменниці О. Крівець, яка закликає берегти хліб, цінувати працю людей.

Безперечно, виховна година справить позитивний вплив на школярів.

З. ОЗДОБА.

ВЧИТИ ДІТЕЙ ЛЮБИТИ КНИГУ

Щоб допомогти учням успішно засвоювати шкільний мінімум, треба з раннього дитинства виховувати в них любов до книги. Діти, які навчились швидко, виразно і вдумливо читати, добре встигають з усіх гуманітарних предметів, вміють аналізувати прочитане. Учні, які мають погану техніку читання, погано вникають в зміст прочитаного. Вони часто затрачають багато часу на підготовку домашніх завдань, але слабо засвоюють прочитане.

Тому батькам і вихователям необхідно з самого раннього дитинства виховувати любов до книги. Як це краще робити, вам порадять вихователі дошкільної установи, вчителі молодших класів.

Програмою передбачені години позакласного читання, про які В. О. Сухомлинський говорив, що це «і вітрила, завдяки яким корабель думки пливе вперед, і вітер, що надимає вітрила». Учитель повинен з маси книг вибирати ті, які найнеобхідніші для підлітка, вчити молодь вникати в ідейно-художнє багатство твору, а батьки зобов'язані цікавитись, чи дитина готується до уроків, що читає.

Сім'я разом з школою виховує потяг до читання газет і журналів. Особливу роль у дітей середнього і старшого шкільного віку відіграє читання науково-популярної літератури. Учень повинен уміти вийти за межі підручника, особливо з тих предметів, які його найбільше цікавлять.

Книга вирішує проблему вільного часу і проблему морального виховання особистості.

Г. МОЗГОВА,
вчителька Користівської СШ.

БАТЬКІВСЬКИЙ АВТОРИТЕТ

«Ніяких дитячих катастроф, ніяких невдач, ніяких процентів браку, навіть виражених сотими долями одиниць у нас бути не повинно!»

(А. С. Макаренко).

Виховання дітей — найважливіша ланка нашої діяльності. Діти — це майбутні громадяни нашої країни. Вони будуть творити історію.

Велика роль у вихованні належить авторитету батьків. Смисл авторитету заключається в тому, що він не вимагає ніяких доказів, що він приймається безсумнівно.

Авторитет буває справжній і хибний. Ось, скажімо, авторитет придушення. Часто ним страждають батьки. Якщо дома він завжди сердитий, на кожне питання відповідає грубістю, за кожну провину дитину карає, ставить матір в становище прислуги — то це і є авторитет придушення. Він не виховує кращих рис у дитини, а привчає подалі триматись від нього. Часто поганий приклад жорстокості засвоюють вихованці.

Авторитет віддалі. Є батьки, які вважають, що треба подалі триматись від дітей. Батько має свій окремий кабінет, навіть обідає окремо. Така поведінка також не приносить користі.

Авторитет чванства. У кожного громадянина Радянського Союзу є свої заслуги. Але деякі люди свої скромні заслуги занадто вип'ячують, високомірно ставляться до інших. Під впливом батьків починають чванитись і діти.

Авторитет педантизму. В цьому випадку батьки більше звертають уваги на дітей. Але свої розпорядження вони віддають холодним тоном, домагаючись, щоб усе було негайно виконане: раз я сказав, так і повинно бути.

Авторитет систематичного повчання. В цьому випадку батьки буквально набридають дітям нескінченими повчаннями. Замість того, щоб сказати дитині декілька слів, може навіть в жартівливому тоні, батько садить її проти себе і починає нудну й надоїдливу промову. В такій сім'ї мало радощів і усмішок, батьки з усіх сил намагаються бути добродійними, вони бачать в повчаннях всю педагогічну мудрість.

Авторитет любові. Щоб завоювати дитячу любов батько чи мати на кожному кроці намагаються показувати свою приязнь. Ніжні слова, часті поцілунки, замість ім'я називають дитину «котиком», «лапочкою» і все це сиплеться в безмежній кількості. Діти швидко помічають що папу й маму можна легко обдурити, навіть залякати, а до людей можна підігруватись, не маючи ніякої до них симпатії. Це надзвичайно небезпечний вид авторитету. Він вирощує невідвертих, хитрих егоїстів.

Авторитет доброти. Та то чи мама виступають перед дитиною в образі доброго ангела. Все дозволяють. В такій сім'ї діти починають командувати батьками відкривається простір для дитячих капризів, вимог.

Авторитет підкупу. Це безпринципний вид авторитету, коли послушність просто купляється подарунками і обіцянками. Батьки кажуть: «Будеш слухатись, куплю велосипед, за кожну п'ятірку 5 карбованців» і т. д. Безумовно, в сім'ї повинно бути заохочення дещо схоже на преміювання, але не можна преміювати за послушність грішми. Все це породжує у дитини жадність.

Буває часто й так, що батьки взагалі не думають ні про який авторитет, живуть безтурботно не турбуються про виховання дітей. Іноді батько дотримується одного виду авторитету, а мати — іншого.

В чому ж суть справжнього авторитету? Головною основою батьківського авторитету може бути їх поведінка, дотримання морального кодексу. Батьки відповідають перед суспільством, перед своїм майбуттям за виховання кращих моральних рис у своїх дітей. Заслуги батьків в очах дітей повинні бути перш за все заслугами перед суспільством. Дуже важливо щоб діти гордилися не тільки батьками, а й знали імена кращих людей колгоспу, заводу, району, нашої Вітчизни, щоб батьки в їх уявленні виступали як учасники важливих справ, будівниками комунізму.

Якщо ваш син буде гордитися колгоспом чи заводом, на якому працює батько чи мати, значить виховання в сім'ї спрямоване по вірному руслу.

Крім цього, кожен батько мусить знати, чим живе, чим цікавиться і чого не любить ваша дитина. З ким товаришує, як ставиться до школи, вчителів, як поводиться в класі, які має доручення і як їх виконує. Треба завжди підтримувати з дітьми довірливі розмови про їх інтереси. Тактовно поправляти де слід, підтримувати зернята доброзичливості.

В окремих випадках необхідно дати можливість дитині самій вибратись із затруднення, вчити перебарювати труднощі.

Дитина повинна знати що ви відповідаєте за неї перед радянським суспільством. Справжній авторитет базується на громадській діяльності і громадському почутті батьків, на знанні життя дитини, на допомозі їй в необхідну хвилину.

Багато уваги приділяють своїм дітям батьки В. О. Александров, К. І. Михайлова В. П. Змієвська, Г. М. Вострикова, Л. І. Олещенко, О. К. Захарчук, В. І. Кірійчук, дідусь М. М. Крамаренко. Вони часті гості в школі. Їхні діти чемні, доброзичливі, добре навчаються. Чого не можна сказати про батьків Є. І. Ланцова та Г. Ю. Карпусенка, які являються в школу тільки по виклику. Їхні діти погано навчаються, порушують правила для учнів.

Не відзначалися організованістю, бешкетували в школі Володимир Колесников та Володимир Саленко. Їхні батьки В. І. Колесникова та Г. І. Саленко зрозуміли свої помилки у вихованні дітей, стали частенько навідуватись до школи, радитися з учителями, змінили на краще своє ставлення до дітей. І хлопці стали краще навчатись.

Батьки повинні пам'ятати, що у вихованні дітей треба йти в ногу зі школою, спільними зусиллями прищеплювати їм кращі риси громадянина СРСР, справжнього будівника комунізму.

О. КРАСЮК,
класний керівник 4-А класу СШ № 15.

Золотий ювілей

ЛЮДНО сьогодні в квартирі Олександра Тимофійовича та Надії Йосипівни Саганенків, що розташована в одному з багатоповерхових будинків по вулиці Сидоренка. Подружжя відзначає золотий ювілей. З цієї нагоди до них у гості приїхали діти, внуки, привітати ювілярів прийшли друзі, сусіди.

Півстоліття подружнього життя. Скільки разом пережито, скільки добрих справ зроблено!

...50 років тому створилася молода сім'я Саганенків. Олександру йшов тоді 21-й рік. Але за плечима у юнака був уже чималий трудовий стаж. Молодості властивий потяг до романтики. Ця романтика й привела у 1938 році молоде подружжя в міський комітет комсомолу.

— Пошліть на Далекий Схід. Хочемо будувати Комсомольськ-на-Амурі, — заявили обоє.

І ось за путівкою комсомолу Саганенки виїжджають на Далекий Схід. Корчували тайгу, готували будівельний майданчик під новобудову, зводили завод. Після закінчення будівництва Олександр Тимофійович працював тут майстром, інспектором по обладнанню. Надія Йосипівна закінчила курси кухарів і господарювала в їдальні. Багата в обох трудова біографія.

В 1941 році Олександр Тимофійович став комуністом. В роки війни працював на військовому заводі, робив все, щоб наблизити перемогу над ворогом. За виконання особливо важливого завдання Державного Комітету Оборони О. Т. Саганенка нагороджено орденом «Знак Пошани», а пізніше — медаллю «За доблесну працю у Великій Вітчизняній війні 1941—1945 рр.».

Відгриміла війна. У сім'ї Саганенків все частіше заходила мова про рідний край, про Україну, де йшла відбудова, де так потрібні були роботящі руки. В 1947 році переїхали до Олександрії. В сім'ї уже було троє дітей.

Олександр Тимофійович почав працювати на рудоремонтному заводі майстром, а пізніше начальником цеху, потім перейшов у комбінат комунальних підприємств. Одинадцять років тому став пенсіонером. Та не сидиться вдома. Знайшов для себе посильну роботу — працює в житлово - експлуатаційній конторі № 2 міськвиконкому.

Надія Йосипівна весь час працювала на підприємствах громадського харчування нашого міста на совість. Про це свідчить той факт, що їй було присвоєно звання ударника комуністичної праці. В трудових книжках ветеранів — багато подяк, заохочень за сумлінну працю.

Гордяться старі Саганенки своїми дітьми. Всі троє одержали освіту. Син Анатолій — інженер, працює в Дніпропетровську, дочки — Валентина і Віра — медпрацівники. Є в Олександра Тимофійовича та Надії Йосипівни четверо онуків і один правнук.

Куди б не вела доля цих двох людей, скрізь вони несли з собою своє кохання, вірність одне одному і нашій Батьківщині.

С. КРЯЧКО,
позаштатний кореспондент.

НАРОДНИЙ УМІЛЕЦЬ



Ровенська область. З ранніх років Віктор Кіндратович Сирочук захоплюється різьбленням по дереву, ліпленням, малюванням. Його роботи по дереву, різні карбівки, декорації для інтер'єрів, рамки для дзеркал, декоративні вази дістають високу оцінку вимогливих спеціалістів.

Робота В. Сирочука — різьблення по дереву «Ленін з нами»—передана делегацією Ровенської обласної партійної організації XXVI з'їздові КПРС.

Тепер Віктор Кіндратович працює художником-конструктором при Палаці культури колгоспу «Зоря комунізму» Ровенського району.

На знімку: народний умілець В. К. Сирочук у майстерні.

Фото П. ЗДОРОВИЛА
(Фотохроніка РАТАУ)

За кожним листом—людина

Листи трудящих — це важливі документи. У доповіді на XXVI з'їзді КПРС Л. І. Брежнєв підкреслив їх величезне значення, як каналу живого зв'язку партії з масами. Від своєчасного розгляду й вирішення того чи іншого листа, заяви, скарги залежить настрій трудівника, підкреслюється в недавно прийнятій постанові ЦК КПРС «Про заходи по дальшому поліпшенню роботи з листами і пропозиціями трудящих у світлі рішень XXVI з'їзду КПРС».

Це добре розуміють керівники механічного заводу на чолі з директором М. Г. Захарченком. Прийом робітників, службовців в особистих питаннях тут регулярно ведуть директор, його заступник та головний інженер. На дверях їх кабінетів вивішено таблички, де вказано дні й години прийому.

Всі листи, заяви і скарги трудящих секретар Л. П. Самусенко реєструє в спеціальній книзі. Із записів видно, хто й коли подав заяву, коли вона вирішена. Так, робітниця Л. Г. Півторак 10 липня минулого року подала заяву про надання грошової допомоги. Того ж дня їй було виділено 60 карбованців. Робітниця З. А. Щербина 4 грудня 1980 року просила надати їй відпустку для догляду за малою дитиною. Відпустку їй було надано з 5 грудня.

Всього в минулому році надійшло 130 листів, заяв. І всі вони були вирішені. В цьому році уже зареєстровано близько 40 заяв. Жодна з них не залишилася без відповіді.

Директор заводу М. Г. Захарченко прийняв у минулому році в особистих питаннях 88 робітників і службовців. Він веде книгу реєстрації усних заяв трудящих. Переважна більшість їх вирішена позитивно.

5 травня 1980 року до директора звернувся робітник Г. Д. Працюк. Дома в нього виникла пожежа, яка пошкодила будівлю. М. Г. Захарченко розпорядився з заводського матеріалу виготовити двері, віконні рами.

Нерідко трудівниці звертаються до директора з проханням допомогти влаштувати дитину в дитсадок. Завдяки його турботам виховуються в дошкільних закладах діти заводчан О. С. Підгорної, А. П. Мірошниченко, Л. І. Іваненко та інших.

Правда, окремим робітникам відмовлено в придбанні шиферу, цементу, облицювальної плитки, бо цих матеріалів не було на складі заводу.

Добросовісно ставляться до розгляду та вирішення заяв і скарг трудящих заступник директора А. П. Зуб, головний інженер В. Н. Викрест.

Характерною рисою роботи з листами, заявами та скаргами трудящих на цьому підприємстві є те, що переважна більшість з них вирішується негайно.

Уважне ставлення керівників до запитів трудящих створює хороший моральний клімат у колективі, сприяє мобілізації людей на виконання поставлених завдань.

А. НАТАЛЬЧЕНКО,
позаштатний кореспондент.

СПОРТ

Турнір волейболісток

Нещодавно в Палаці спорту заводу підйомно-транспортного устаткування проводився турнір з волейболу серед дівчат 1967—1968 років народження. В ньому взяли участь юні спортсменки з Гомеля, Херсона, Харкова, Черкас, Бельц та Олександрії.

Ігри проходили в напруженій боротьбі. Найсильнішою виявилася команда з Гомеля. Всі гравці команди нагороджені пам'ятними призами і дипломами.

На другому місці—наші землячки, на третьому — юні харків'янки.

Л. КАРАБОВСЬКА,
інструктор міського комітету по фізкультурі і спорту.

ОЛЕКСАНДРІЙСЬКЕ СЕРЕДНЄ МЕЛІОРАТИВНЕ ПРОФТЕХУЧИЛИЩЕ № 1
ОГОЛОШУЄ НАБІР УЧНІВ

на 1981—1982 навчальний рік по спеціальностях

З трирічним строком навчання для осіб, що закінчили 8 класів:

ТРАКТОРИСТИ - МАШИНІСТИ ШИРОКОГО ПРОФІЛЮ І ВОДІЇ АВТОМОБІЛЯ 3 КЛАСУ,
МЕХАНІЗАТОРИ МЕЛІОРАТИВНИХ РОБІТ з правом роботи на екскаваторах, скреперах, бульдозерах, грейдерах, землерийних машинах і водій автомобіля 3 класу,
ЕЛЕКТРОГАЗОЗВАРЮВАЛЬНИКИ
МАШИНІСТИ ЕКСКАВАТОРІВ І ВОДІЇ АВТОМОБІЛЯ 3 КЛАСУ,
МАШИНІСТИ КРАНІВ АВТОМОБІЛЬНИХ.

Особи, які закінчили училище, одержують документ про професію і диплом про середню освіту.

З дворічним строком навчання:
МАЛЯРИ (юнаки і дівчата з 15 років),
МУЛЯРИ (юнаки з 16 років).

З однорічним строком навчання:
МАШИНІСТИ ЕКСКАВАТОРІВ (віком 17 років),
МАШИНІСТИ БУЛЬДОЗЕРІВ, СКРЕПЕРІВ, ГРЕЙДЕРІВ (віком 17 років),
ШОФЕРИ з кваліфікацією **СЛЮСАРЯ** (віком 17 років).

Зараховані в училище забезпечуються 3-разовим безплатним харчуванням, стипендією, спецодягом і форменим одягом, а особи, які мають потребу в житлі — гуртожитком.

З 6-місячним строком навчання осіб, які повернулися з лав Радянської Армії, закінчили середню школу, пройшли навчання по автосправі, тракторах. Їм виплачується стипендія 96 крб.,

МАШИНІСТИ БУЛЬДОЗЕРІВ, СКРЕПЕРІВ, ГРЕЙДЕРІВ,
ЕЛЕКТРОГАЗОЗВАРЮВАЛЬНИКИ,
МАШИНІСТИ ЕКСКАВАТОРІВ,
МУЛЯРИ-МОНТАЖНИКИ,
ТРАКТОРИСТИ-МАШИНІСТИ.

Зарахування в училище без вступних екзаменів. Під час проходження виробничої практики учні одержують 10 процентів заробітної плати.

Випускники, які закінчили училище з відзнакою, приймаються у вищі учбові заклади без вступних екзаменів. В училищі є спортивний зал, стадіон з легкоатлетичним комплексом. Працюють спортивні гуртки: футбол, волейбол, баскетбол, боротьба, шахи, настільний теніс, а також гуртки художньої самодіяльності.

Вступникам необхідно подати такі документи: свідоцтво про освіту (не нижче 8 класів), свідоцтво про народження, а шістнадцятилітнім — паспорт, довідку про стан здоров'я (форма 286), довідку з місця проживання і про склад сім'ї, шість фотокарток розміром 3х4, характеристику з місця навчання, роботи.

Початок занять з 1 вересня 1981 року по спеціальностях з 1, 2, 3-річним строком навчання, а з 6-місячним строком навчання — по мірі комплектування груп.

Після закінчення училища, особи направляються на роботу в трест «Кіровоградводбуд», в міста Кіровоград, Олександрію, Знам'янку, Новоукраїнку.

Адреса училища: 317900, м. Олександрія, Користівське шосе, 6.

Їхати автобусами №№ 4, 4-А, 52 до зупинки «Профтехучилище». Телефони 2-17-77, 2-17-96.

ДИРЕКЦІЯ.

ОЛЕКСАНДРІЙСЬКОМУ РАДГОСПУ-ТЕХНІКУМУ ПОТРІБНІ НА РОБОТУ:

ВОДІЙ-ІНСТРУКТОР,
ТЕХРОБІТНИЦІ,
ЗАСТУПНИК ДИРЕКТОРА по адміністративно-господарській частині,
СЛЮСАР-САНТЕХНІК,
ДОЯРКИ (забезпечуються квартирами),
МЕХАНІЗАТОРИ (забезпечуються квартирами),
ТЕХНІК-БУДІВЕЛЬНИК Оклад 135 крб.

ДИРЕКЦІЯ

НА голубому екрані

НЕДІЛЯ, 12 КВІТНЯ

8.00 Програма «Час».
8.40 Гімнастика.
9.05 Концерт народного козачого хору Тихорецького районного будинку культури Краснодарського краю.
9.30 Будильник.
10.00 Служу Радянському Союзу!
11.00 Програма «Здоров'я».
11.45 Музична програма «Ранкова пошта».
12.15 «Наука і техніка».
12.30 Сільська година.
13.30 Музичний кіоск.
14.00 Людина. Земля. Всесвіт.
14.45 Концерт-вальс.
15.10 Художній телефільм «Петько у космосі».
16.15 Клуб кіноподорожей
17.15 На арені цирку.
18.00 Міжнародна панорама.
18.45 Художньо - документальний фільм «Зоряна хвилина».
19.50 Чемпіонат світу і Європи з хокею: збірна СРСР — збірна Голландії. 2 і 3 періоди.
21.00 Програма «Час».
21.35 «Окриленість». Концертна програма, присвячена Дню космонавтики
22.50 Футбольний огляд По закінченні — Новини.

Редактор
Х. СОКОЛОВСЬКИЙ.

Колектив відділу робітничого постачання виробничого об'єднання «Олександріявугілля» глибоко сумує з приводу смерті бухгалтера
МАКАГОНОЇ АНТОНІНИ МИТРОФАНІВНИ
і висловлює співчуття рідним покійної.

Адміністрація, партійна, профспілкова організації управління механізації тресту «Олександріявуглебуд» висловлюють глибоке співчуття майстру Яровому Петру Олександровичу з приводу смерті його батька
ОЛЕКСАНДРА ЯКОВИЧА.

«ЛЕНИНСКОЕ ЗНАМЯ» — орган Александрийских городского и районного комитетов Компартии Украины, городского и районного Советов народных депутатов Кировоградской области (выходит на украинском языке).

АДРЕСА РЕДАКЦІЇ: Індекс 317900 м. Олександрія, вул. Шевченка, 74.

ТЕЛЕФОНИ: редактора — 2-23-45, відділів: партійного життя — 2-24-33, промисловості — 2-36-63, сільського господарства — 2-27-93, відповідального секретаря — 2-35-63, відділу листів — 2-01-43, приймальні — 2-22-32, бухгалтера — 2-27-93.

Олександрійська міська друкарня Кіровоградського облуправління у справах видавництв, поліграфії і книжкової торгівлі. м. Олександрія, вул. Шевченка, 81.
Індекс 62065. Спосіб друку високий. Телефони: 2-31-35, 2-34-70. Тираж 27850. Обсяг 1 друк. арк. Зам. № 2788.

ПРОЛЕТАРІ ВСІХ КРАЇН, ЄДНАЙТЕСЯ!

Ленінський ПРАПОР

ГАЗЕТА НАГОРОДЖЕНА ПОЧЕСНОЮ ГРАМОТОЮ ПРЕЗИДІЇ ВЕРХОВНОЇ РАДИ УРСР

Квітень
11
Субота
1981
№ 59 (9083)
Ціна 2 коп.
Газета виходить у вівторок, середу, п'ятницю, суботу.

ОРГАН ОЛЕКСАНДРІЙСЬКИХ МІСЬКОГО ТА РАЙОННОГО КОМІТЕТІВ КОМПАРТІЇ УКРАЇНИ, МІСЬКОЇ ТА РАЙОННОЇ РАД НАРОДНИХ ДЕПУТАТІВ КІРОВОГРАДСЬКОЇ ОБЛАСТІ

ГАЗЕТА ВИДАЄТЬСЯ З 26 БЕРЕЗНЯ 1919 РОКУ

ДЕНЬ КОСМОНАВТИКИ

Двадцять років тому весь світ облетіла хвилююча звістка про політ людини в космічний простір. То був легендарний політ громадянина Радянського Союзу, першопрохідця невідомих трас Ю. О. Гагаріна.

Так було відкрито нові горизонти для вивчення і освоєння Всесвіту. Це було геніальне відкриття радянської науки, творчого генія і героїзму народу першої в світі соціалістичної держави.

Під мудрим керівництвом Ленінської Комуністичної партії наші космонавти за двадцять років вписали вже не одну славну сторінку в історію освоєння космосу.

Наші першопрохідці першими в світі здійснили політ навколо Місяця. Перші літальні апарати з емблемою СРСР побували на Венері і Марсі.

Грандіозну дослідницьку роботу виконують наші зоряні брати на станції «Салют-6», яка функціонує вже понад три роки. На ній працювало 14 експедицій. Було здійснено з станцією 30 стиковок транспортних кораблів «Союз», «Союз Т», «Прогресс». На станції вже працювало 28 космонавтів, і зараз виконують завдання Вітчизни В. В. Ковальонок і В. П. Савінних.

В минулому році найтриваліший в історії космонавтики 185-добовий орбітальний політ здійснив наш земляк Л. І. Попов з побратимом В. В. Рюміним. В ході польоту космонавти здійснили широку програму науково-технологічних досліджень та експериментів, необхідних і важливих для дальшого вивчення природних ресурсів Землі, для успішного розв язання багатьох народногосподарських завдань.

На XXVI з'їзді КПРС підкреслюється, що дальше освоєння космосу має велике значення для розвитку науки, освоєння корисних копалин тощо. В Основних напрямах економічного і соціального розвитку СРСР на 1981—1985 роки і на період до 1990 року говориться, що необхідно зосередити зусилля на дальшому вивченні і освоєнні космічного простору в інтересах розвитку науки, техніки і народного господарства.

Плодотворно здійснюється наукове і технічне співробітництво радянських учених з науковцями братніх соціалістичних країн за програмою «Інтеркосмос». З кожним роком збільшується практична віддача космічних досліджень. Нині користуються інформацією, яку отримано з космосу, понад 400 академічних та галузевих інститутів, проектних організацій, конструкторських бюро та інших установ.

Вже кілька років наша країна з допомогою супутників підтримує багатоканальний телеграфний зв'язок, ретрансляцію чорно-білого та кольорового телебачення.

Такі грандіозні підсумки розвитку космонавтики за два десятиліття.

НА ВАХТІ П'ЯТИРІЧКИ

Присвячуємо Дню Перемоги

Водії автобази виробничого об'єднання «Олександріявугілля» дедалі підвищують темпи роботи. Майже на тиждень раніше вони завершили план першого кварталу. Додатково до завдання перевезено близько мільйона тонн вантажів.

Приклад у змаганні за дострокове виконання плану подають бригади водіїв, які очолюють І. І. Савченко, І. П. Мірошниченко, О. І. Приходько, М. М. Корнєв. Щодня вони виконують змінні завдання на 115—120 процентів.

Нині автомобілісти включилися у змагання під девізом «Подвиги в праці — мир на землі», присвячене Дню Перемоги.

В. РУБАН,
інженер.

Подають приклад

На весняних польових роботах у колгоспі імені Шевченка перед веде механізатор В. І. Шкуратько. За останні чотири дні він засіяв ярими ранніми зерновими та однорічними кормовими культурами 110 гектарів землі. Це на 54 гектари більше, ніж передбачено нормою.

Механізатор не залишає поля весь світловий день, стежить, щоб у рядки вносились мінеральні добрива.

Комуністи В. І. Озірний та М. І. Немо добре працюють на підживленні озимих. Щодня норми виробітку вони виконують на 120 і більше процентів. Розгортається боронування озимих.

М. СУЛИМЕНКО,
голова правління колгоспу.

Допомагають шефи

Значну допомогу в боротьбі за врожай-81 надають хліборобам колгоспу імені Карла Маркса шефи — робітники Олександрійського механічного заводу. В ці дні вони разом з колгоспниками несуть хліборобську трудову вахту першого року одинадцятої п'ятирічки і добиваються високих виробничих показників. Так, М. І. Смоляр та Л. Я. В'юнець працюють на тракторі ДТ-75. На культивації грунту вони щодня виконують норми виробітку на 110—115 процентів.

Перевиконують завдання робітники Ю. М. Дем'янченко, М. Н. Ігнатьєв, Л. В. Савенко, Б. Л. Гофельд, які працюють сівачами.

Електрогазозварювальники В. П. Сокол та В. С. Карпенко в тракторній бригаді ремонтують сільгоспмашини.

М. РОМАНЕНКО.

Зростають темпи

Успішно завершили перший квартал 1981 року трудівники рудоремонтного заводу. В соціалістичному змаганні відзначився ливарний цех, який очолює В. І. Руденко. Виробниче завдання колектив виконав на 107,7 процента.

На відмінно трудилися комплексні бригади ковальсько-пресового цеху. Бригада пресувальників, якою керує В. М. Коваленко, виконала завдання трьох місяців на 136 процентів, а бригада по виготовленню металоконструкцій, бригадир Б. Є. Денисенко, — на 133 проценти.

Т. ДЕМУРА,
інженер по соцзмаганню.

Груповим методом

Буряківниці, яких очолює Г. І. Богдан, цього року намітили виростити на кожному гектарі по 250 центнерів солодких коренів. Зараз тут ведеться сівба.

Механізатори Д. Опарій та О. Домнін вносять гербіциди, М. Пронь та М. Білоцький слідом культивують грунт. На сівбі добре працюють М. Стап'юк та Г. Безуглий.

У колгоспі імені Петровського в усіх бригадах 276 гектарів фабричних та 69 гектарів кормових буряків. Застосувавши груповий метод використання техніки, механізатори зобов'язались всю площу засіяти за шість робочих днів.

В. ЛУКІЙ.

Указ Президії Верховної Ради СРСР

ПРО НАГОРОДЖЕННЯ ОРДЕНАМИ І МЕДАЛЯМИ СРСР РОБІТНИКІВ, ІНЖЕНЕРНО - ТЕХНІЧНИХ ПРАЦІВНИКІВ ТА СЛУЖБОВЦІВ ОБ'ЄДНАНЬ, ПІДПРИЄМСТВ І ОРГАНІЗАЦІЙ МІНІСТЕРСТВА ЛЕГКОЇ ПРОМИСЛОВОСТІ СРСР.

За успіхи, досягнуті у виконанні завдань десятої п'ятирічки і взятих соціалістичних зобов'язань, нагородити:

По місту Олександрії.

ОРДЕНОМ ТРУДОВОГО ЧЕРВОНОГО ПРАПОРА

Письменну Меланію Іларіонівну — директора швейної фабрики.

ОРДЕНОМ «ЗНАК ПОШАНИ»

Романову Ганну Сергіївну — швачку - мотористку швейної фабрики.

ОРДЕНОМ ТРУДОВОЇ СЛАВИ III СТУПЕНЯ

Горовецьку Надію Іванівну — швачку - мотористку швейної фабрики.

МЕДАЛЛЮ «ЗА ТРУДОВУ ДОБЛЕСТЬ»

Запорожець Ніну Семенівну — швачку - мотористку швейної фабрики.

Тютюнник Пелагею Іванівну — начальника цеху швейної фабрики.

МЕДАЛЛЮ «ЗА ТРУДОВУ ВІДЗНАКУ»

Сінкевич Віру Григорівну — швачку - мотористку швейної фабрики.

Голова Президії Верховної Ради СРСР
Л. БРЕЖНЄВ.

Секретар Президії Верховної Ради СРСР
М. ГЕОРГАДЗЕ.

Москва. Кремль.
17 березня 1981 р.



Передовики промислового та сільськогосподарського виробництва Олександрійщини, яких недавно нагородили орденами та медалями Вітчизни.

Рішення XXVI з'їзду КПРС — в життя

Тваринництво — на перший план

XXVI з'їзд КПРС висунув перед трудівниками сільського господарства великі завдання і визнав за необхідне розробити спеціальну продовольчу програму. «Перше завдання — піднести виробництво тих видів сільськогосподарської продукції, нестача яких викликає особливо відчутні перебої в постачанні», — говорив у Звітній доповіді ЦК Генеральний секретар ЦК КПРС Л. І. Брежнєв.

Свою частку праці у вирішення цієї проблеми вносять трудівники колгоспів імені Петровського та «Україна», які розташовані на території нашої Добронадіївської сільської Ради народних депутатів. Питання підвищення родючості грунту, культури землеробства, збільшення виробництва і продажу державі продуктів тваринництва не сходять з порядку денного засідань виконкому та сесій Ради.

Активно діють постійні комісії, а також депутатські групи, які створені на всіх фермах і в тракторних бригадах колгоспів.

Хлібороби повністю підготовили техніку до весни. Спеціалісти намітили конкретні плани і завдання механізаторам. Протягом тримісячника вивезено 26,6 тисячі тонн органічних добрив на поля, проведено підживлення озимини та багаторічних трав.

Нині повним ходом іде сівба ранніх культур. Переважна більшість механізаторів показує зразки ударної праці. Лише один приклад: тракторист Ф. Д. Ночерга за двадцять робочих годин закрив вологу на 250 гектарах ріллі. Якість роботи висока.

В галузі тваринництва обидва колгоспи спеціалізуються на виробництві свинини. Слід визнати, що в цій справі є багато недоробок з боку керівників господарств, спеціалістів. Дещо для виправлення становища робиться. Головне завдання — освоїти проектну потужність свинокомплексів. Для цього вживаються заходи щодо поліпшення племінної справи, збільшено площі посіву культур з підвищеним вмістом білка. Народні депутати взяли під контроль підготовку кормів до згодовування, повели боротьбу за економне їх витрачання.

Дещо поліпшено роботу механізмів по приготуванню кормів, приведено в порядок кормові дворики. Є у нас немало трудівників, які подають приклад у роботі. Це свинарки Феодосія Максименко, Єва Єремейчук, доярки Яна Озарко, Катерина Ведмеденко, Ольга Кицилюк, Оксана Мельник. Названі доярки нині надоюють від кожної корови по 10 кілограмів молока за добу, а свинарки одержали більше поросят, ніж передбачалося.

Безумовно, коли б таких показників добивався кожний працівник ферми, ми мали б далеко кращі результати господарювання. На жаль, у тваринництві ми допускаємо багато прорахунків. Ще дуже слабкий контроль спеціалістів за роботою свинокомплексів, не проводиться глибокий аналіз причин відставання. На фермах низька трудова дисципліна, не впроваджується досвід передовиків у виробництво.

Наведу приклад. За перший квартал телятниця Марія Івлєва одержала по 713 грамів приросту на кожну голову за добу, а Микола Губа і Марія Слободян лише по 150—180 грамів. Чому такий контраст у показниках? Цим повинні були поцікавитись спеціалісти і добитися, щоб підтягти відстаючих до рівня передовиків.

Ще часті випадки порушення технології виробництва свинини і молока, не дотримуються раціону годівлі свиней і худоби, а звідси й низькі прирости. Отже, проблема поліпшення роботи колективів тваринників нині висувається на перший план.

Важливого значення ми надаємо поліпшенню побутових умов трудівників села. За останні роки прокладено понад 50 кілометрів шляхів з твердим покриттям, закінчуємо будівництво Будинку культури в селі Добронадіївка, майстерню, житлові будинки.

Як записано у рішеннях XXVI з'їзду КПРС, Ради повинні більше вникати у виробництво, повсякденно сприяти виконанню народногосподарських планів. Виконком, депутати Ради, актив своєю наполегливою працею, громадською діяльністю будуть сприяти, щоб колгоспи, підприємства і організації, які є на території Ради, поліпшили свою роботу.

В. ДОНЧЕНКО,
голова виконкому Добронадіївської сільської Ради.



На шахті «Світлопільська» О. О. Шкуренко працює з перших днів дії підприємства. Тривалий час він очолює бригаду електрослюсарів. Колектив під керівництвом Олександра Олексійовича постійно забезпечує чітку дію механізмів, створює шахтарям умови для ритмічної роботи. Тон у праці задає бригадир, веде за собою товаришів на успішне виконання завдань.

Нещодавно О. О. Шкуренка за успіхи в десятій п'ятирічці нагороджено орденом Трудового Червоного Прапора.

На знімку: О. О. ШКУРЕНКО.

Фото В. ДОВГАЛЮКА.

Листоноша

Листоноша Л. Г. Чудінова щодня розносить звенигородцям газети журнали, листи і грошові перекази, бандеролі і телеграми. А на початку кожного місяця Лариса Гаврилівна вручає пенсіонерам пенсії, яких в селі близько 250.

Важка сумка в листоноші. Інколи в ній не вміщається вся кореспонденція, і доводиться ще раз повертатися у відділення. Адже звенигородці одержують 851 примірник газет, 617 журналів. А крім того, листи, листівки.

У дні роботи XXVI з'їзду КПРС Л. Г. Чудінова працювала без вихідних, щоб вчасно вручити передплатникам газети з матеріалами Всесоюзного форуму комуністів.

Сім років працює Л. Г. Чудінова листоношею. Свої обов'язки виконує добросовісно, користується заслуженою повагою в односельчан.

Нещодавно Ларисі Гаврилівні виповнилося 55 років. Вона вже пенсіонерка. Та продовжує трудитися, виконує свою нелегку, але потрібну людям роботу.

В. НЕВГОДЕНКО,
сількор.

Репортаж

Трудові будні городників

Овочівники колгоспу «Ленінським шляхом» ознайомились з постановою ЦК КПРС, Ради Міністрів СРСР, ВЦРПС і ЦК ВЛКСМ «Про Всесоюзне соціалістичне змагання за успішне виконання і перевиконання завдань одинадцятої п'ятирічки і з подвійною енергією розгортають боротьбу за здійснення накреслень XXVI з'їзду нашої партії.

Господарство в городній бригаді чимале: 2000 квадратних метрів грунту під склом і 1500 — під плівкою, 2000 парникових рам та 150 гектарів відкритого грунту.

Теплиці буяють зеленню овочевих рослин. Цвітуть огірки. Літають бджоли. Ці невтомні комахи надають велику допомогу овочівникам. А поруч звисають зелені плоди.

В зимових теплицях господарюють досвідчені овочівниці Поліна Романівна Долинчук та Ганна Іванівна Немазана, Ольга Дем'янівна Федько та Роза Михайлівна Фіртич. Вони зобов'язались в першому році одинадцятої п'ятирічки одержати з кожного квадратного метра по 12,5 кілограма тепличних огірків. Ще в лютому жінки почали збирати врожай і вже постачили торгам понад 7000 кілограмів огірків.

Ми в парниковому господарстві. Тут вабить зір добре розвинена розсада ранньої капусти та помідорів. У більшості рам рослини вже пропікірувані. Гарні сходи синіх баклажанів та салатного перцю.

Дванадцять членів городньої бригади доглядають за парниками. Всі активні в роботі, дисципліновані. Невтомний у них і помічник — їздовий, ветеран праці Федір Григорович Сазоненко. Йому за сімдесят. Та дідусь вчасно підвозить теплу воду для поливання розсади, доставляє мінеральні добрива та інше.

Агроном городньої бригади Павло Григорович Харченко розповідає, що трудівниці впроваджують у виробництво досвід передовиків, новини агротехніки. Ось і цього року запроваджено вирощування розсади, як кажуть, у два обороти: вирощені рослинки висаджують в теплиці під плівкою, а у вивільнених рамах висівають на розсаду салатний перець та сині баклажани.

Як настане пора, рослини з плівкових теплиць буде висаджено у відкритий грунт, а під плівкою появляться огірки сортів «Родничок», «Тираспольський» та інші.

Навколо тепличного парникового господарства розкинулись поля овочевої сівозміни. Тут грунт добре вдобрений, вся площа заборонована.

О. ЄРЕМЕНКО,
сількор.

Наші земляки

Життєвий шлях

Нечасто приїжджає в Олександрію, місто свого дитинства і юності, Г. М. Козенець. Але кожен приїзд Григорія Максимовича не залишається тут непоміченим. Гість із Москви обов'язково вибере час і побуває в краєзнавчому музеї, на фабриці діаграмних паперів — підприємстві, яке виросло в нашому шахтарському місті завдяки ініціативі Г. М. Козенця.

Вдумливий спеціаліст поліграфічної промисловості, Григорій Максимович у свій час приділив багато уваги, доклав старань, щоб фабрика вчасно була введена в дію. Сьогодні це підприємство високої виробничої культури. Для друкарів споруджено кілька багатоквартирних будинків і гуртожитків, які відповідають вимогам сучасного містобудування. Фабрика має один з кращих у місті дитячий садок.

Знають Г. М. Козенця добре і на механічному заводі, у розвитку якого Григорій Максимович також відіграв чималу роль. Нині тут введено в дію потужний головний корпус підприємства.

Народився Г. М. Козенець у Войнівці, в сім'ї хлібороба. Не встиг закінчити школу, як почалася війна. Коли фашисти тимчасово окупували наше місто, Гриша разом із сестрою Марією стає на шлях підпільної боротьби проти ворогів. Марія була розстріляна гітлерівцями в 1942 році, а хлопець вирвався з рук фашистів.

Коли радянські війська звільнили Олександрію, Григорій Козенець стає бійцем Червоної Армії. Служив він у бронебійному підрозділі винищувачем танків. Був нагороджений медаллю «За відвагу».

На все життя запам'ятався солдату Козенцю важкий бій під Варшавою. Було це в серпні 1944 року. Бронебійники відбили кілька запеклих танкових атак ворога. Одного «тигра» підбив особисто Григорій Козенець. Раптом поруч піднявся стовп вогню і диму.

...Опритомнів Григорій уже в госпіталі. Попробував ворухнутися і не зміг: весь був у бинтах. Він тоді ще не знав, що лишився правої руки. В кінці 1944 року лікарі виписали його з госпіталю. Григорій вирішив учитися, взявся за книги. Вабила його поліграфічна промисловість. Отож Григорій Максимович поступив учитися у Львівський поліграфічний інститут імені Івана Федорова, після закінчення якого його направили працювати в Москву, в науково-дослідний інститут поліграфічної промисловості.

Г. М. Козенець зарекомендував себе здібним інженером - економістом. Ще більше розкрився його талант, коли Григорій Максимович перейшов працювати у видавництво «Известия». Тут він очолив один з ведучих відділів, став комуністом.

Коли було створено Державний комітет у справах видавництв, поліграфії і книжкової торгівлі Ради Міністрів СРСР, Григорія Максимовича затвердили заступником начальника головного управління Поліграфпрому. Зараз Г. М. Козенець працює в ВЦРПС заступником директора видавництва Профвидав.

Днями Григорій Максимович приїздив до Олександрії. Як завжди, побував на фабриці діаграмних паперів, на інших підприємствах, у міськкомі Компартії України, виконкомі міської Ради народних депутатів.

З радістю дізнався Г. М. Козенець, що йому присвоєно звання «Почесний громадянин Олександрії». В урочистій обстановці на міському зльоті наставників йому вручили червону стрічку і посвідчення. Григорій Максимович у відповідь сказав землякам:

— Велике спасибі за виявлену честь. Як і завжди, працюватиму, як велить совість комуніста, на благо Вітчизни, не шкодуючи сил і енергії. А в рідному місті назавжди лишається частка мого серця. Я горджуся вами, земляки!

В. КОЛЕСНИКОВ,
спецкор «Ленінського прапора».

Слідами наших виступів

«НЕПОВОРОТКІСТЬ ЧИ БАЙДУЖІСТЬ?»

В матеріалі рейдової бригади під таким заголовком («Ленінський прапор» від 17 березня) йшлося про незадовільний санітарний стан на деяких дільницях м'ясокомбінату. Автори, зокрема, вказували, що тут необладнані як слід дезинфекційні бар'єри, естакада для миття автомобілів не використовується. Площадка для оглядання худоби не обладнана та інше.

Директор м'ясокомбінату Л. Д. Нюня повідомив редакції, що факти мали місце, критика визнана правильною. Виступ рейдової бригади обговорено на нараді керівних спеціалістів. Розроблено організаційно - технічні заходи і визначено відповідальних осіб за їх здійснення.

Зараз ведуться роботи по реконструкції оглядової естакади і майданчика для миття машин. Дезинфекція спецавтомобілів проводиться на стаціонарній установці.

Реконструювати санбойню намічено на четвертий квартал 1981 року.

ЛЕНІНСЬКИЙ ПРАПОР

2 стор. 11 квітня 1981 р.

НЕБЕСНІ ТРАСИ ПІДКОРЯЮТЬСЯ ГЕРОЯМ

МАТИ ПРИЙШЛА З РОБОТИ

— Нашу Овсіївну старість дома не застане, — жартують сусіди. — Вона день при дні на роботі. Навіть у вихідні поспішає до парників.

Це справді так. Ми переконалися, коли в неділю побували в Т. О. Попової. Повернулася з роботи пізно ввечері.

— Не можна інакше, — пояснює Тетяна Овсіївна, — щойно підвезли нам підігріту воду. Поливала з подругами розсаду. Адже рослини вже викинули листочки. Потребують уваги і дбайливого догляду.

І так кожного року. Взимку готує парники, висіває городні культури, доглядає за рослинами невтомна жінка. Весною висаджує розсаду у відкритий грунт. Влітку і восени збирає урожай.

У радгоспі-технікумі поважають невтомну Тетяну Овсіївну, шанують її працю, багатий досвід. От і цього року призначили ланковою до парників.



— Найкращі мої помічниці, — розповідає Овсіївна, — Ніна Миколаївна Окуненко та Марія Петрівна Салій. Обидві, як і я, вже кілька років на пенсії. Але не сидиться дома бабусям. Ото і поспішають до мене в ланку.

Після роботи старенька йде додому. Спершу поглядає у поштову скриньку. Чи немає вісточки від сина.

Не забуває Леонід Іванович свою неньку. Частенько розмовляє по телефону.

— Недавно дзвонив Льоня. Розпитував, як живу, як себе почуваю. Коли повідала, що очолюю ланку і працюю не гірше від молодих, радісно привітав мене. Побажав міцного здоров'я.

Космонавт Л. І. Попов виконує нині важливу роботу. Адже триває політ на станції «Салют-6». Його побратими здійснюють завдання Вітчизни. А в Центрі управління польотом забезпечують необхідні умови для плодотворної діяльності космонавтів. Про це добре знає матуся. Вона кожного вечора стежить по телевізору за роботою в космосі.

—Тепер ніби всі космонавти мені рідні,— говорить Тетяна Овсіївна. — Недавно надіслала своє материнське вітання Льоні і його зоряним братам.

Мати космонавта. Щира, доброзичлива жінка. Невтомна трудівниця. У неї завжди зразковий порядок у парниках. І дома все робить до ладу. Уже грядки для посадки городини підготувала.

—Хочу виростити ранні огірки та помідори до приїзду гостей,—говорить, посміхаючись, Овсіївна. — Обіцяв же синок влітку приїхати зі всією сім'єю.

Лесь СТЕПНЯК.

На знімку: Т. О. ПОПОВА розмовляє з сином космонавтом Леонідом Івановичем по телефону.

Фото Д. Секретарюка.

З хроніки космічних польотів

12 квітня 1961 року блискавкою облетіла весь світ хвилююча звістка: людина в космосі! Громадянин Країни Рад Ю. О. Гагарін на космічному кораблі «Восток» облетів земну кулю за одну годину 48 хвилин.

Через кілька місяців у серпні 1961 року Г. С. Титов на кораблі «Восток-2» перебував у космосі 25 годин 11 хвилин.

В наступному році два кораблі «Восток-3» і «Восток-4», з космонавтами А. Г. Ніколаєвим та П. Р. Поповичем перебували в космосі майже по 5 діб.

16 червня 1963 року вперше штурмувала космос радянська жінка В. В. Терешкова на кораблі «Восток-6». «Чайка» успішно виконала програму польоту за дві доби 22 години 41 хвилину.

Нову сторінку в освоєнні космосу вписали 12 жовтня 1964 року В. М. Комаров, К. П. Феоктистов, Б. Б. Єгоров, які здійснили спільний політ на кораблі «Восход» і перебували в космосі більше доби.

У 1967 році розпочалося випробування нових космічних кораблів типу «Союз». Перший політ у квітні здійснив В. М. Комаров.

Три богатирі А. В. Філіпченко, В. М. Волков, В. В. Горбатко вилетіли в космос 12 жовтня 1969 року на кораблі «Союз-7» і понад п'ять діб виконували завдання Батьківщини. Майже слідом за ними вирушили на орбіту навколо Землі на кораблі «Союз-8» В. О. Шаталов та О. С. Єлисєєв, які також працювали в космосі понад 5 діб.

На кораблі «Союз-9» вилетіли в космос 1 червня 1970 року А. Г. Ніколаєв та В. І. Севастьянов і перебували в польоті понад 18 діб.

Запущено в космос орбітальну станцію «Салют» 19 квітня 1971 року. 6 червня 1971 року на кораблі «Союз-11» стикувалися з станцією «Салют» космонавти Г. Т. Добровольський, В. М. Волков, В. І. Пацаєв і працювали на комплексі понад 23 доби.

25 червня 1974 року запущено в космос орбітальну станцію «Салют-3». 3 липня 1974 року з нею стикувався корабель «Союз-14». На космічному комплексі понад 15 діб працювали П. Р. Попович і Ю. П. Артюхін.

Нову станцію «Салют-4» запущено в космос 26 грудня 1974 року, яка проіснувала понад два роки. На її борту побували космонавти О. О. Губарєв, Г. М. Гречко (корабель «Союз-17»), П. І. Климук, В. І. Севастьянов (корабель «Союз-18»). Перший екіпаж працював у космосі 30 діб, а другий — 63.

Майже шість діб перебували в космосі радянські космонавти О. А. Леонов і В. М. Кубасов на стикованих кораблях «Союз-19»— «Аполлон» (США) з американськими астронавтами.

На навколоземну орбіту виведено космічну станцію «Салют-6» 26 вересня 1977 року, яка успішно функціонує й нині. Того ж року на станції в жовтні перебували В. В. Ковальонок і В. В. Рюмін понад дві доби.

10 грудня 1977 року з станцією «Салют-6» стикувалися «Союз-26» і «Союз-27». Ю. В. Романенко та Г. М. Гречко перебували в космосі 96 діб.

Відповідно до програми «Інтеркосмос» вперше працював на космічному комплексі міжнародний екіпаж. Від СРСР — О. О. Губарєв, від ЧССР — Володимир Ремек. Політ здійснено з 2 по 10 березня 1978 року. За кілька років відбулося вже 8 спільних міжнародних космічних польотів і здійснено великий обсяг роботи у справі використання досягнень космічної науки в народному господарстві соціалістичних країн.

На орбітальному комплексі «Союз-29» — «Салют-6». — «Союз-31» космонавти В. В. Ковальонок, О. С. Іванченков працювали на орбіті 140 діб і повернулися на землю 2 листопада 1978 року.

Найдовший у світі політ навколо Землі здійснили у минулому році космонавти Л. І. Попов та В. В. Рюмін. За 185 діб герої здійснили велику програму науково-технічних досліджень та експериментів. Було також проведено дослідження нового корабля «Союз-Т». Олександрійці пишаються успіхами Героя - земляка, космонавта Л. І. Попова.

Нині у космосі працюють наші соколи В. Ковальонок і В. Савіних.

Нещодавно повернулися з космічного відрядження небесні брати, космонавти В. Джанібеков та Ж. Гуррагча. Радянсько-монгольський екіпаж успішно виконав програму «Інтеркосмос».

„ДОРОГА ДО ЗІРОК"

Коли в минулому році вирушили в космос на виконання чергового важливого завдання Батьківщини наш земляк, командир корабля Л. І. Попов і його побратим В. В. Рюмін, колектив учителів та учнів нашої школи вирішив створити музейну кімнату. Це питання з великим захопленням обговорювали у кожному класі, висловлювали цікаві думки і пропозиції.

Керівники школи, партійна та комсомольська організації узагальнили всі побажання і накреслили заходи, визначили розділи, експозиції музею, який назвали «Дорога до зірок».

Закипіла пошукова робота. З особливим захопленням працювали піонери та комсомольці. Адже вони дуже пишаються тим, що в нашій школі навчався Леонід Іванович

За кілька тижнів юні слідопити, активісти і ентузіасти створення музею розшукали чимало цікавих речей, документів і фотографій про життя, шкільні роки і працю на електромеханічному заводі нашого земляка-космонавта.

За розробленим планом поповнювався музей важливими документами з історії розвитку вітчизняної космонавтики.

Сьогодні наш музей має чотири великі розділи: космічний старт людства, «Інтеркосмос»— арена міжнародного співробітництва, наші космічні сусіди, подорож у Всесвіт триває.

У першому розділі показано, як К. Е. Ціолковський відкрив основи космонавтики, цікаво розповідають експонати і документи про діяльність С. П. Корольова, про перший політ у космос громадянина Країни Рад Ю. О. Гагаріна.

Другий розділ документально розповідає про наукове співробітництво учених світу в справі освоєння космосу, особливо про братерські стосунки космонавтів соціалістичних країн. Тут також є фотоілюстрації про спільний політ космонавтів СРСР і астронавтів США в стикованому комплексі «Союз» — «Аполлон».

Про вивчення Місяця, Венери, Марса з допомогою космічних кораблів розповідає третій розділ музею.

Привертає особливу увагу відвідувачів четвертий розділ. Тут розповідається про те, що вже понад три роки функціонує в космічному просторі наукова станція «Салют-6». На її борту вже побувало 14 експедицій, з них сім — міжнародних. 185 діб працював там наш земляк Л. І. Попов. А В. В. Рюмін на станції побував двічі і прожив у космосі 360 діб.

Наша музейна кімната відіграє велику роль у проведенні позакласної роботи з учнями, викликає інтерес до вивчення фізики, хімії, астрономії, географії.

Ми продовжуємо пошуки експонатів. У цьому нам подають допомогу космонавти з Зоряного містечка, особливо сім'я Л. І. Попова. У музеї вже побували десятки колективів юних екскурсантів з багатьох шкіл міста і району, а також дошкільнята дитячих садків. Екскурсії влаштовують активісти і члени ради музею, кращі учні старших класів нашої сімнадцятої школи.



Серед класів сімнадцятої школи триває змагання за право проводити уроки в музейній кімнаті. Перемагають ті учні, які мають високу успішність і зразкову поведінку.

Фото Д. СЕКРЕТАРЮКА.

Лариса МАГЕРЯ,
голова ради музею.

З таким другом легко всюди

В журналі «Юність» за лютий 1981 року під рубрикою «Комуністи вісімдесятих» надруковано спогади льотчика-космонавта СРСР, двічі Героя Радянського Союзу, делегата XXVI з'їзду КПРС Валерія Рюміна «Два дні із ста вісімдесяти п'яти». Цікаво розповідає космонавт про нашого земляка Леоніда Івановича Попова. Ось якими рисами відзначався Льоша (як ласкаво називає свого друга В. Рюмін): «Спокоєм і впевненістю. Знаннями і якоюсь м'якою теплотою в поводженні з останніми хлопцями - молодцями із загону космонавтів. Контактністю та бажанням всі спірні питання вирішувати з найменшими втратами».

Вже на другу добу польоту новий командир В. Рюміна працював впевнено і відчуття було, що він теж уже все проходив і все йому знайоме. Інакше не могло бути: є обов'язок і його треба виконувати.

Минуло трохи більше півтора місяця роботи на орбіті. Рюміну цей час сподобався насамперед тим, що склався дружний колектив з просто чудовими стосунками без образ і недомовок.

А 27 травня гостинно, з хлібом-сіллю зустрічали Валерія Кубасова та угорця Берталана Фаркаша. Поява гостей викликала нові емоції. Д... проси діли в перший вечір. А коли гості поснули, Льоша і Валерій читали листи, які надійшли на орбіту з Землі.

Коротко, але яскраво змальовує автор привабливі риси характеру нашого прославленого земляка.

В. МАРКОВ.

На поетичній хвилі

В болгарського зошита

У Толбухіні

Квітуча Добруджа,
Толбухін чудовий.
Ходжу я по вулицях
з другом своїм.
Широкі квартали,
новітні будови,
Де в роки воєнні
гриміли бої.
Пригадую, чорно тут
зяяли вирви,
І ворог ще сіяв
розпечений град.
Тепер тут буяє
нестриманим виром
Бульвар сонцесяйний —
«Кіровоград...»
Ходжу я із другом:
веселі, щасливі,
І небо над нами —
високе, ясне.
Від усміху щирого,
доброго слова
У серці моєму —
квітує весна.
А друг мій говорить:
«Напевно, нічого
У місті знайомому
ти не пізнав?»
— Мій любий другарю, —
відповідаю, —
Впізнав я багато,
впізнав головне:
Велика любов
до Жовтневого краю
Горить у Добруджі
незгасним вогнем.
Незмінно ви прагнете
правдою жити.
Боротись, щоб в світі —
ні горя, ні мук...—
Ідем по Толбухіну,
сонце і квіти,
І потиски дружньо
простягнутих рук.

Н. ДОБРІН.

Лирическое

Годы юности. Первые
встречи.
Светлых радостей нам не
забыть.
Ты носила простое
колечко —
Я другого не смел
подарить.
Не вчера ли казался
безбрежен
Наш родимый, наш
песенный край.
От чего же мы реже и
реже
Вспоминаем сиреневый
май?
За лугами, совсем
недалече,
Катит месяц по глади
речной —
Серебра кружевного
колечко,
Что утеряно было тобой.
На лице твоем грусть
заметалась,
Как опавшей листвы
круговерть.
Помню, раньше ты часто
смеялась.
Может быть, улыбнешься
теперь?
В этот сказочно памятный
вечер,
Словно вызов бросая
судьбе,
Я дарю золотое колечко
И слова этой песни тебе.

Александр РЕМЕЗ,
художник.



Освідчення в коханні...

Фотоетюд В. ДОВГАЛЮКА.

Новий день

Віщує день мені роботу,
Нову зорю, нове буття.
І жити радісно в турботі,
І зримо бачу майбуття.
Бажаю я простого щастя,
Але не в казці — наяву.
Рости, мужніть і
утверждаться,
Дерзать, творить в добу
нову.
В горнилі дат, подій і
звершень
Кую щодення лемеші,
І переорюю найперше
Усі нерівності душі.

В. НЕНЬКО,
с. Ново-Олексіївка.

Приход весны

Неудержимо к нам
Уже стремится где-то
Дыхание тепла,
Дыхание рассветов,
Дыхание любви,
И запахов сирени.
Дыханье первых гроз
И звоны птичьих пений.
Прекрасна, как весна,
Земля моя родная.
Уж скоро зашумит,
Садами расцветая.
И скоро запоет
Ликующе и мило,
Потянется к теплу
С неудержимой силой.

Алексей НЕКРАСА,
строитель.

Наши дни

**Эти дни войдут во все
столетья,**
**Знаменуя наших планов
взлет.**
**В первый год большого
пятилетья**
**Дружною семьей идет
народ.**
**Встали города, заводы,
домны,**
**Богатырский БАМ,
КамАЗ.**
Духом созидания наполнен
**У народа каждый день и
час.**
**Приближая сказочные
были,**
**Отдавая жар сердец
труду,**
**Вложим мы еще свои
усилья,**
**Чтоб стереть с лица
земли вражду.**
**Ленинскою партией
ведомы,**
**И заветам Ленинским
верны,**
**Мы идем, и никакие
громы**
**Нам сегодня в мире
не страшны.**

А. КОРШУНОВ.

Останутся стихи

Переболею снегом и
зимою,
Переболею ласковым
теплом.
За далью тихой, далью
неземною,
Исчезну, как весенний
гром.
Останутся тебе стихи
и письма,
Завязаный на память
узелок.
Твердила ты, что я в любви
не смыслю,
Но в ней ты тоже явно не
знаток.

Вячеслав ПИВЕНЬ,
водитель.

Рідні поля

Ласкаво сяє сонце над
ланами,
Шумлять степи зеленими
хлібами.
Я так люблю безмежжя
рідних нив,
Які весняний щедрий дощ
полив.
Люблю я пісню жайворінка
в небі
І пісню степових богатирів.
І славлю я від роду і до
роду
Землі святої вірних
трударів.

Л. БАРСУКОВА,
учениця 8 класу Пролетарської восьмирічної школи.

У музеї Зоряного містечка

Напередодні 50-річчя Великого Жовтня у Зоряному було відкрито офіційно музей космонавтики. Але започатковано його було, мабуть, ще тоді, коли Ю. Гагарін повернувся з першої космічної мандрівки. Різні подарунки, які Юрій Олексійович привозив до містечка з багатьох країн світу і передавав у Будинок культури, послужили поштовхом до створення музею.

Нині в музеї понад 6 тисяч експонатів. Після трагічної смерті Ю. О. Гагаріна до музею було перенесено обстановку його робочого кабінету.

Відвідувачі музею з великою увагою оглядають робочий стіл, календар, який розкрито на 28 березня. Поряд лежать листи, на які не встиг відповісти перший космонавт.

У кабінеті годинник завжди показує 10 годин 31 хвилину — час, коли перестало битися серце Колумба Всесвіту.

У музеї є також меморіальна кімната Гагаріна. В ній зібрані оригінальні фотографії, документи, реліквії. Тут зберігається парадний мундир полковника Гагаріна зі всіма нагородами.

У спеціальному залі демонструються зразки космічної техніки. Тут є макет «Крісла космонавта», моделі штучних супутників Землі і ракетних комплексів, а також стиковані кораблі — наш радянський «Союз» і американський «Аполлон». У шафах виставлені скафандри і костюми космонавтів, багато інших реліквій.

Присутні з великим зацікавленням оглядають комплексний тренажер космічного корабля «Восток».

На стінах музею всюди захоплюючі вітрини, які розповідають про хвилюючу фотолітопис космічних польотів. Тут фотографії про підготовку космонавтів до польоту, про перебування на космодромі Байконур, в польоті, зустрічі на Землі, в зарубіжних поїздках та ін.

На другому поверсі музею розміщені великі фотознімки всіх космонавтів, які здійснювали польоти. Поруч у вітринах предмети, якими користувалися космонавти.

Зберігають газети та інші документи, які побували в космічних кораблях під час польоту. Тут же олівці, кулькові ручки, блокноти, альбоми, годинники, що їх подарували космонавти музею після мандрівки.

Викликає інтерес велика кількість подарунків космонавтам. Ось перед нами чарівний чайний сервіз. Навколо чайника, мабуть, близько сотні чашок. На кожній з них гарний портрет космонавта, який побував у космосі. Такий сервіз виготовив один фарфоро - фаянсовий комбінат країни.

Цукровари з Сумщини подарували космонавтам пудову головку цукру.

Шахтарі Донбасу вручили своєму земляку Г. Т. Береговому велетенську авторучку у формі відбійного молотка.

Дуже багато різних подарунків вручили космонавтам трудящі країни. Не менше представлено їх від зарубіжних друзів.

В Японії існує повір'я, якщо зробити з паперу тисячу журавликів, то вони принесуть щастя. Дівчинка з Хіросіми встигла зробити лише 240 журавликів і померла після зловіщого атомного бомбардування імперіалістами США. Цих журавликів інші діти Японії прислали в музей космонавтів — у країну, яка бореться за мир.

В музеї завжди дуже багато відвідувачів. В дні роботи XXVI з'їзду КПРС тут побували делегати від Кіровоградської обласної парторганізації. Про це з великим захопленням згадують бригадир екскаваторників розрізу «Бандурівський» П. И. Олефіров та керуючий відділком колгоспу імені Леніна, Герой Соціалістичної Праці В. П. Шеремет. Вони розповідають про те, що готується цікава експозиція про найтриваліший політ в історії космонавтики, який здійснили в минулому році командир корабля наш земляк Л. Попов з В. Рюміним.

Є. КОСТЕНКО.



У цьому будинку на околиці Олександрії промайнуло щасливе дитинство Героя Радянського Союзу, космонавта Л. І. Попова. Нині тут мешкає мати космонавта Тетяна Овсіївна.

Фото **Д. Секретарюка.**

Гумореска

Шик і шпик

Як очолив трест Кулик, і в роботу ще не вник,
А в своєму кабінеті вже почав наводить шик.
Закупив столи дубові, крісла шкірою оббив,
Дорогими килимами всю підлогу застелив.
В боковому кабінеті встаткував просторий бар,
Душову і холодильник, електричний самовар.
Появились три сервізи, ліжко, крісло і диван...
Не боковка-побутовка — першокласний ресторан.
Про діла на виробництві геть забув тепер Кулик.
Він в своєму ресторані пив коньяк і їв шашлик.
То покрикував на замів: «Щоб порядок був і план!»
Сам ще зранку відправлявся у боковку-ресторан.
Перед цим гукав завгоспу: «В ЦУМ, Петровичу, спіши.
Коньяку купи і кави, на столярний цех спиши».
Секретарка у приймальні частувала недарма:
Всім спокійно заявляла: «Мини Савича нема».
Від такого керівництва де вже бути там добру.
Гож прибув начальник з главку, ревізор приїхав з КРУ.
Все прощупали до нитки — де брав спирт коньяк, ікру...
«Будем вас судить за збитки», — заявили Кулику.
Відтепер йому не спиться. Він збирає чемодан.
Дом казенний йому сниться і дорога в Магадан.

П. СИВОЛАП.

На трекових доріжках

В Кіровограді проходили змагання велосипедистів по трековій програмі. Великий успіх тут випав на долю нашого земляка Сергія Коржа — дев'ятикласника СШ № 2. Він став чемпіоном області.

Непогано виступив також учень цієї школи Ігор Пилипенко, який зайняв четверте місце.

М. ЛИЖНЕНКО,
тренер ДЮСШ № 1.

Редактор
Х. СОКОЛОВСЬКИЙ

«ЛЕНИНСКОЕ ЗНАМЯ» — орган Александрийских городского и районного комитетов Компартии Украины, городского и районного Советов народных депутатов Кировоградской области (выходит на украинском языке).

АДРЕСА РЕДАКЦІЇ: Індекс 317900, м. Олександрія, вул. Шевченка, 74.

ТЕЛЕФОНИ: редактора — 2-23-45, відділів: партійного життя — 2-24-33, промисловості — 2-36-63, сільського господарства — 2-27-93, відповідального секретаря — 2-35-63, відділу листів — 2-01-43, приймальні — 2-22-32, бухгалтера — 2-27-93

Олександрійська міська друкарня Кіровоградського облуправління у справах видавництв, поліграфії і книжкової торгівлі. м. Олександрія, вул. Шевченка, 81.
Індекс 62065. Спосіб друку високий. Телефони: 2-31-35, 2-34-70. Тираж 27850. Обсяг 1 друк. арк. Зам. № 2818.

ПРОЛЕТАРІ ВСІХ КРАЇН, ЄДНАЙТЕСЯ!

ГАЗЕТА НАГОРОДЖЕНА ПОЧЕСНОЮ ГРАМОТОЮ ПРЕЗИДІЇ ВЕРХОВНОЇ РАДИ УРСР

Ленінський прапор

ОРГАН ОЛЕКСАНДРІЙСЬКИХ МІСЬКОГО ТА РАЙОННОГО КОМІТЕТІВ КОМПАРТІЇ УКРАЇНИ, МІСЬКОЇ ТА РАЙОННОЇ РАД НАРОДНИХ ДЕПУТАТІВ КІРОВОГРАДСЬКОЇ ОБЛАСТІ

Квітень
14
Вівторок
1981
№ 60 (9084)
Ціна 2 коп.
Газета виходить у вівторок, середу, п'ятницю, суботу.

ГАЗЕТА ВИДАЄТЬСЯ З 26 БЕРЕЗНЯ 1919 РОКУ

ПОСАДИ І ВИРОСТИ ДЕРЕВО

СВІТ рослин — джерело життя на землі. Існування людини, тварин неможливе без зеленого океану, який безперервно поповнює вміст кисню в атмосфері, очищає повітря.

Рослини насичують повітря фітонцидами — летучими речовинами, які вбивають хвороботворні бактерії.

Тож і не дивно, що в документах XXVI з'їзду КПРС велика увага приділяється охороні природи, широкому залученню до цієї роботи громадськості.

Нині необхідно звернути особливу увагу озелененню міста і сіл району. Адже це турбота про здоров'я людей.

Щороку на вулицях нашого міста, в парках, в зонах відпочинку, по берегах річок Інгулець та Березівка працівники контори зеленого господарства висаджують значну кількість багаторічних рослин. Так, тільки в минулому році було висаджено 2 тисячі кущів троянд, 13 тисяч квітучих чагарників, багато декоративних дерев. Та не всюди забезпечили старанний догляд за насадженнями.

Житлово - експлуатаційні контори щороку закуповляють посадковий матеріал, залучають мешканців багатоквартирних будинків до посадки дерев. Гарний колективний сад виростили в селищі Пантаївка мешканці вулиць Леніна, Фрунзе та Магістральної.

В зелені оазиси відпочинку перетворили свої подвір'я мешканці багатоквартирних будинків № 39 по вулиці Червоностудентській, № 2-а на площі Кірова, № 8 та № 9 по вулиці 50 років Жовтня та інші.

На жаль, цього не можна сказати про подвір'я багатьох інших комунальних будинків. Гуртожитки № 2 і № 3 тресту «Олександріяважбуд» розташовані поряд на вулиці Автомобільній. Добре озеленене подвір'я гуртожитку № 2. А мешканці гуртожитку № 3 не дбають про створення затишку біля своєї домівки.

Занехаяні і не озеленені подвір'я 126-квартирного будинку по вулиці Канатенка, 13-а, по проспекту Леніна, 23, по вулиці Червоноармійській, 41 та деяких інших.

Майже в кожному селі району будиночки колгоспників та інших мешканців потопають у садах. А території тваринницьких ферм не всюди як слід озеленені. Прикро, що ні правління колгоспів, ні профспілкові організації, ні виконкоми сільських Рад не приділяють цьому питанню належної уваги.

Викликає серйозну тривогу такий стан, коли окремі черстві люди знищують зеленого друга. Тільки за минулі два роки браконьєри зрубали більш як 4500 дерев по берегах Інгульця та Березівки. І на такі факти безчинства не звертають уваги працівники відділу комунального господарства та контори зеленого господарства. За пошкоджені дерева далеко не всі браконьєри понесли справедливе покарання відповідно до вимог постанови Ради Міністрів УРСР. Байдужість в цьому питанні виявляють також працівники міліції.

В розпалі весна. В місті та в селах району вже приступили до посадки дерев. Контора зеленого господарства повинна висадити 4000 дерев, 8000 чагарників, сформувати газони на площі 5000 квадратних метрів. Відповідальні завдання по озелененню дворів та вулиць стоять перед житлово-експлуатаційними конторами, всіма мешканцями міста і району.

Посадити деревце — це тільки початок доброго діла. Головне — виростити зеленого друга. Молоді насадження потребують уваги і догляду. Їх треба вчасно поливати. А це у нас, на жаль, роблять не завжди. Тому значна частина дерев щороку гине.

Варто заздалегідь подбати про підготовку якісного посадкового матеріалу, призначити відповідальних осіб, щоб у день Ленінського суботника всюди озеленити двори, вулиці, громадські садиби.

В інтересах аграрного виробництва

ЦК КПРС і Рада Міністрів СРСР прийняли постанови «Про заходи по зміцненню матеріально-технічної бази агрохімічної служби і підвищенню ефективності хімізації сільського господарства в 1981—1985 роках» і «Про додаткові заходи по забезпеченню схоронності техніки в сільському господарстві».

У цих документах передбачено комплекс заходів по розвитку виробничої бази служби хімізації системи об'єднання «Союзсільгоспхімія», колгоспів, радгоспів та інших сільськогосподарських підприємств і забезпеченню на цій основі скорочення втрат засобів хімізації на шляху слідування від заводу до поля і підвищення віддачі від їх застосування. Намічено створити базу, яка б забезпечувала схоронність і підтримання в робочому стані технічних засобів служби хімізації.

Визначено також заходи по оснащенню районних (міжрайонних) об'єднань «Сільгоспхімія» високопродуктивною спеціальною технікою і транспортними засобами. Встановлено завдання на п'ятирічку по внесенню в грунт органічних добрив, будівництву гноєсховищ на тваринницьких фермах і комплексах, заготівлі торфу для потреб сільського господарства. Міністерству сільського господарства СРСР доручено організувати промислове видобування сапропелів і широке використання їх у сільському господарстві як органовапнякове добриво. На працівників підприємств системи об'єднання «Союзсільгоспхімія» поширено умови оплати праці, пільги і переваги, встановлені для працівників підприємств Сільгосптехніки.

Центральний Комітет КПРС і Рада Міністрів СРСР зобов'язали партійні і радянські органи, керівників колгоспів, радгоспів та інших державних підприємств і організацій сільського, водного і лісового господарства та Сільгосптехніки забезпечити зберігання сільськогосподарських машин у строгій відповідності з установленими вимогами, вжити заходів до того, щоб до 1985 року вся складна техніка, як правило, зберігалася тільки в критих приміщеннях або під навісами. Передбачено підвищити рівень технічної експлуатації і якості ремонту тракторів, транспортних засобів, сільськогосподарських машин і устаткування. Вказано й інші заходи для поліпшення схоронності сільськогосподарської техніки.

Міністерству сільського господарства СРСР і Держбуду СРСР доручено забезпечити в 1981—1982 роках розробку для різних зон країни типових проектів стаціонарних пунктів технічного обслуговування і машинних дворів для зберігання техніки, маючи на увазі значно знизити вартість будівництва цих об'єктів.

Центральний Комітет КПРС і Рада Міністрів СРСР висловили тверду впевненість у тому, що партійні, радянські і сільськогосподарські органи, профспілкові і комсомольські організації, керівники промислових підприємств і транспортних організацій, колгоспів, радгоспів та інших підприємств і організацій сільського, водного та лісового господарства і Сільгосптехніки, виконуючи рішення XXVI з'їзду КПРС, вживуть усіх заходів для зміцнення матеріально - технічної бази агрохімічної служби, забезпечать дбайливе ставлення до сільськогосподарської техніки, суворе додержання правил зберігання та експлуатації її, доб'ються значного підвищення ефективності використання машин у сільському господарстві.

(ТАРС).

З найвищою продуктивністю

Майже 17 тисяч робітників і службовців об'єднання «Олександріявугілля» вийдуть на комуністичний суботник. На підприємствах, де існує безперервний цикл роботи, працюватимуть 3345 чоловік. Більш як 10 тисяч робітників та службовців будуть займатися благоустроєм територій, під'їзних шляхів, виробничих приміщень. 3218 трудівників працюватимуть на інших роботах.

Намічено 18 квітня виробити продукції на суму 132,7 тисячі карбованців. Видобути вугілля 8 тисяч тонн. Перевезти близько 62 тисяч тонн вантажів. Зібрати 120 тонн металобрухту. Заробітну плату в сумі 45 тисяч карбованців буде перераховано у фонд п'ятирічки. В дечь суботника всі працюватимуть з найвищою продуктивністю.

Л. ГРИГОРЕНКО.



Двадцять п'ять років трудиться на шахтах комуніст Віктор Архипович ПРОХОРЕНКО. Нині він бригадир комсомольського молодіжного колективу прохідників гірничо-капітальних робіт шахти «Світлопільська». Досвідчений гірник чітко організовує виробничий процес, допомагає молодим опановувати секрети шахтарської справи.

За самовіддану працю В. А. Прохоренко нагороджений орденом Трудової Слави II та III ступенів, знаком «Шахтарська слава» та іншими відзнаками.

Робота спориться

Механізатори радгоспу «Більшовик» у відповідь на постанову про Всесоюзне соціалістичне змагання прагнуть ознаменувати одинадцяту п'ятирічку ударною працею.

Весну трудівники полів зустріли у всеозброєнні. Найкращих показників на культивації грунту добивається В. В. Корнєв. Володимир Васильович потужним трактором Т-150К щодня закультивовує по 45—46 гектарів ріллі при нормі 44.

Хлібороби господарства вчасно завершили сівбу ранніх зернових культур. Зразки комуністичного ставлення до праці на цій роботі показували механізатори М. М. Трус, М. В. Корнєв, С. Д. Філіп. Вони денну норму виробітку довели до 140 процентів.

Нині механізатори прагнуть якнайшвидше завершити сівбу цукрових буряків.

І. ЧУМАК,
секретар парторганізації.

Новини, події, факти

Відзнака за працю

Наполегливий у роботі механізатор колгоспу імені Леніна Іван Демидович Авраменко. Він завжди ефективно використовує закріплену за ним техніку і добивається високого виробітку.

За досягнуті успіхи у республіканському соціалістичному змаганні працівників сільського господарства за збільшення виробництва і підвищення якості продукції рослинництва в 1980 році Міністерство сільського господарства УРСР і Український республіканський комітет профспілки працівників сільського господарства нагородив передового механізатора Почесною грамотою та цінним подарунком — наручним електронним годинником.

М. МІШУРОВСЬКИЙ.

Нова продукція

Днями з ремонтно механічного заводу «Укрремтресту» на міжнародну виставку в Югославію відправлено для демонстрування механічну цибулесортувалку. Ці машини для сільського господарства почнуть виготовляти на підприємстві. Крім того, тут освоюють випуск малогабаритних контейнерів для перевезення сільськогосподарської продукції.

Для цього на заводі організовано нові дільниці, де робочі місця оснащені необхідним обладнанням, пристроями, інструментами.

В. ОЛЕЩЕНКО,
робкор.

Побудовано склад

В колгоспі імені Кірова здано в екеплуатацію новий центральний склад нафтопродуктів. Його збудовано за кошти господарства.

Встановлено тут шість автоколонок для одночасної заправки чотирьох автомобілів і двох тракторів.

А. КЛИМЕНКО.

Партійне життя: стиль роботи

В центрі уваги—питання виробництва

Бюро райкому Компартії України схвалило досвід роботи партійної групи тракторної бригади № 2 колгоспу «Заповіт Леніна» і зобов'язало всі парторганізації колгоспів і радгоспів вивчити і впровадити його в своїх колективах.

Партійний комітет колгоспу «Заповіт Леніна», надаючи виключного значення виконанню історичних рішень XXVI з'їзду КПРС і XXVI з'їзду Компартії України, постійно підвищує боєздатність відділкових парторганізацій і партгруп, спрямовує їх діяльність на мобілізацію трудящих по успішному виконанню завдань першого року одинадцятої п'ятирічки.

Систематично проводяться семінари, обмін досвідом роботи вожаків низових осередків. Партком заслуховує їх звіти на засіданнях і зборах, дбає про підвищення ролі на виробництві. Це активізує їх діяльність. Добрим прикладом може служити партійна група тракторної бригади № 2. В ній вісім комуністів, які мають конкретні доручення і акуратно виконують їх.

Очолює групу член КПРС, майстер - наладчик О. С. Козюк. Це — передовий виробничник, умілий організатор, користується заслуженим авторитетом у колективі.

У партгрупі на належному рівні організаторська і масово - політична робота. Щомісяця за планом проводяться збори, на яких обговорюються важливі питання життя бригади. В центрі уваги, звичайно, питання дальшого піднесення культури землеробства, ефективного використання техніки, пального, зміцнення трудової дисципліни, виховання у членів колективу комуністичного ставлення до праці.

Вже ввійшло в практику заслуховувати на зборах звіти комуністів про їх роботу на дорученій ділянці, про виконання партійних доручень.

У партійній групі добре налагоджено контроль за виконанням прийнятих рішень.

Бригада заслужено носить звання колективу комуністичної праці. Вона з року в рік справляється з завданнями. Передвідуть комуністи. Наприклад, В. П. Тригубенко, П. Ф. Талаш, Б. Г. Швед достроково виконали завдання десятої п'ятирічки. Механізатори справились з передз'їздівськими зобов'язаннями, раніше передбаченого поставили на лінійку готовності всю посівну техніку.

Партгрупа взяла високі соціалістичні зобов'язання на нинішній рік. Намічено зібрати зернових культур по 33 центнери з кожного гектара посіву, по 40 центнерів кукурудзи в зерні, по 250 центнерів коренів цукрових буряків. При цьому зекономити 18 тонн пального і 1000 карбованців на ремонті техніки.

Напередодні виходу в поле в групі відбулися збори, на яких переглянуто розстановку сил, уточнено завдання. Нині весняні польові роботи в розпалі. Підживлено основну культуру — озимину, закінчено сівбу ранніх зернових, кілька агрегатів сіють цукрові буряки та проводять догляд за багаторічними травами.

Зразки самовідданої праці подають механізатори З. С. Корнелюк, В. П. Шелестовський та інші.

Потурбувалися комуністи і про висвітлення соціалістичного змагання механізаторів. На честь передовиків щодня піднімають прапор трудової слави на флагштоці, на стенд «Хто сьогодні попереду» заносяться імена героїв дня, випускаються «полівки».

Перші кроки для забезпечення високого врожаю зроблено. Тепер варто забезпечити догляд за посівами.

Комуністи партгрупи разом з бригадиром М. І. Печерицею уміло поширюють досвід передовиків змагання, роблять його надбанням всіх, прагнуть створити умови для високопродуктивної праці.

В. САМОХВАЛОВ.

АМАТОРИ

В Основних напрямах економічного і соціального розвитку СРСР на 1981—1985 роки і на період до 1990 року зосереджується увага на необхідності вдосконалювати діяльність культурно-освітніх закладів.

Приємно відзначити, що Недогарський Будинок культури став центром самодіяльної творчості трудящих. Активно працює драматичний колектив. Нещодавно аматори підготували і показали спектакль «Дитина» за твором П. Загребельного. Твір присвячений робітничому класу, розкриває проблеми трудового і морального виховання, допомагає визначити своє місце в житті, вчить, що прав не буває без обов'язків.

Не рахуються з власним часом, багато працюють над своїми ролями аматори Р. І. Коваленко, В. І. Калашник — вчителі, А. Г. Шатравка — інструктор по спорту секретар комсомольської організації колгоспу імені Володимира Ульянова, С. І. Ремез — завідуючий майстернею, П. А. Литвинов — художній керівник Будинку культури.

Нині драматичний колектив працює над спектаклем «Трибунал».

Нещодавно в закладі культури почала діяти вокальна група. Організатором її стала вихователька дитячого садка О. Г. Сиплива. До складу групи ввійшли листоноша Н. О. Вакуленко, вчителька Р. І. Коваленко, медсестра Л. І. Касапенко, завідуюча дитсадком Т. М. Ремез, секретар колгоспу Л. П. Русавська.

В репертуарі групи пісні радянських композиторів та українські народні пісні.

Хочеться вірити, що це починання аматорів підтримають партійна, профспілкова організації колгоспу, сприятимуть розвитку художньої творчості в селі.

Н. ДОЛГИХ, М. ПОГРІБНЯК,
працівники районного Будинку культури.

Як вас обслуговують

Дотримувати правил торгівлі

Щойно почався робочий день. Робітники на заводах і фабриках, колгоспники на полях і на тваринницьких фермах трудяться завзято, дбають про те, щоб примножити багатство нашої Батьківщини.

А окремі любителі спиртного вже зранку тупцюють у новопразькому буфеті № 3, що розташований на території ринку. Завідуюча буфетом Є. Г. Левіна пригощає їх вином і горілкою. Думаєте, Євгенія Григорівна не знає, що міцними спиртними напоями можна торгувати лише з 11 до 19 години дня? Знає, але цими правилами нехтує.

Порушує правила продажу спиртних напоїв і буфетниця кафетерію № 2 К. М. Ільїна. До того ж, і в буфеті № 3, і в кафетерії № 2 відвідувачі іноді частуються самогоном.

Буфетниця кафетерію № 1 Л. Г. Іванова скаржиться на те, що п'яниці приносять з собою міцні спиртні напої, куплені в магазинах Новопразького ССТ до 11 години, і розпивають їх. На зауваження працівників кафетерію не реагують, бруднословлять.

Члени нашої рейдової бригади побували і в буфетах, які працюють у школах. Виявлено, що в торговельні точки, розташовані в середній школі (буфетниці Н. І. Піскова та В. А. Твердохліб) невчасно завозять кондитерські вироби та інші продукти харчування. В шкільні буфети дуже рідко надходять в продаж молочні продукти — молоко, сметана, кефір, сирки.

Наслідки перевірки рейдова бригада винесла на розгляд виконкому Новопразької селищної Ради. За порушення правил продажу спиртних напоїв Є. Г. Левіну та К. М. Ільїну оштрафовано на 15 карбованців кожну. Обох попереджено, що коли й надалі порушуватимуть правила торгівлі, до них буде вжито більш суворих заходів впливу.

М. КРАВЦОВ, Л. ОВОДЕНКО, Н. ТАЛИШЕВ, Є. ПІНЬКАЛО, Н. ВЕЛИКИЙ — чергові - громадської приймальні редакції газети «Ленінський прапор».

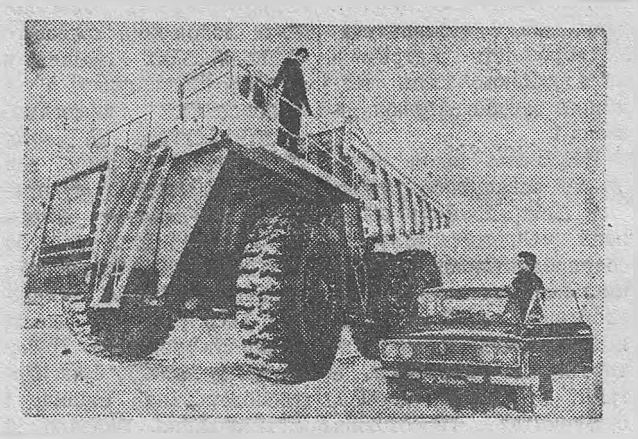

НА КОНВЕЙЄРІ — НОВІ БелАЗи

Мінська область. Впевнений старт в одинадцятій п'ятирічці взяв колектив Білоруського автозаводу. Сотні робітників підприємства достроково виконали двомісячні завдання. Закінчено складання перших серійних 110-тонних самоскидів, призначених для роботи в гірських кар'єрах.

На знімку: 110-тонний БелАЗ. Нова машина легка в керуванні, має комфортабельну кабіну, зручнішим став огляд приладів, удосконалено систему електродинамічного гальмування.

(Фотохроніка ТАРС—РАТАУ)

РИС - МЕЛІОРАТОР

Фрунзе. Нову для півночі Киргизії галузь — рисівництво створено в радгоспі «Беш-Терек» Московського району. Вирощувати цю культуру місцеві рільники почали за рекомендацією спеціалістів - іригаторів. У господарстві багато засолених земель, на яких створюються чеки. Рисівництво, даючи додатковий доход, допомогло поліпшити в радгоспі сто п'ятдесят гектарів угідь. Урожайність буряків на них зросла в два-три рази.

(ТАРС).

За індустріальною технологією

Основними напрямами економічного і соціального розвитку СРСР на 1981—1985 роки і на період до 1990 року визначені відповідальні завдання трудівників села в справі збільшення виробництва всіх видів сільськогосподарської продукції. Виходячи з цього, в кожному господарстві розробляють конкретні заходи по піднесенню культури землеробства, підвищенню врожайності всіх культур.

В нашому господарстві цього року, наприклад, передбачено підвищити врожайність зернових культур в середньому на 6 центнерів з кожного гектара проти досягнутого в минулому році. Відповідно намічено збільшити виробництво цукрових буряків, соняшнику, картоплі та інших культур.

Минулого року ми дізналися про досвід передовиків села Одещини по вирощуванню високого врожаю кукурудзи за індустріальною технологією. З осені під цю культуру в радгоспі-техніку мі відвели кращі попередники. Механізатори вчасно виорали грунт і внесли під ріллю на кожний гектар по 6 центнерів мінеральних добрив.

ДОСВІД ПЕРЕДОВИКІВ — У ВИРОБНИЦТВО

Взимку кукурудзівники на чолі з агрономом В. С. Захарченком побували в Петрівському радгоспі-технікумі Одеської області, всебічно вивчили набутий ними досвід вирощування врожаю за індустріальною технологією.

До настання весни в радгоспі - технікумі створено дві механізовані ланки, до складу яких ввійшло 12 механізаторів. Очолили їх довідчені механізатори член КПРС В. М. Бакуменко та П. Є. Мартинюк. За ланками закріпили необхідну техніку та площі. Ланки забезпечено насінням, добривами та ін. Зимову пору сповна використано для вивчення досвіду передовиків, агротехніки вирощування кукурудзи.

Механізовані ланки забезпечені волокушами-вирівнювачами. П'ять з них під керівництвом головного інженера Г. А. Федченка виготовлено в радгоспній майстерні. Відрегульовано та перевірено в роботі сівалки на норму висіву.

У боротьбі з бур'янами буде широко застосовано гербіциди.

Розпочнемо сівбу, коли грунт на глибині загортання насіння прогріється до 10 градусів тепла. Культивацію з одночасним внесенням 3 центнерів амофосу на кожний гектар проводитимемо на глибину 6—7 сантиметрів.

Радгосп - технікум вирощує в основному гібридну кукурудзу на посівні цілі. Члени механізованих ланок, запроваджуючи індустріальну технологію, розгорнули змагання за те, щоб одержати з кожного гектара по 20 центнерів добірного насіння кукурудзи.

В. КОЛОМІЄЦЬ,
головний агроном радгоспу-технікуму.

Заходів вжито

Група робітників радгоспу «Більшовик» скаржилася в редакцію, що на території їх господарства не працює пункт по прийманню склотари.

Заходи по цьому сигналу вживав заступник голови правління райспоживспілки Ф. К. Максименко. Він повідомив, що правління Добронадіївського ССТ зобов'язало працівників магазину № 21 «Продтовари», що розташований в селі Улянівка, приймати склотару від населення.

* * *

Мешканці міста Олександрії М. Стаценко, А. Сіревич, М. Ремесленников, Н. Кожевникова в листі до редакції повідомляли, що продавець магазину № 57 відділу робітничого постачання А. Г. Морозова порушує правила радянської торгівлі, грубіянить покупцям.

Редакція направила листа для вжиття заходів начальнику відділу робітничого постачання І. О. Дуднику. Він повідомив, що А. Г. Морозову на три місяці переведено на нижчеоплачувану роботу.

Ручну працю—на плечі машин

З творчим підходом

Раціоналізатори ремонтно-механічного заводу «Укрремтресту» на протязі 1980 року і в перші три місяця 1981 року подали багато цінних для виробництва рацпропозицій.

Торік економічний ефект від впровадження нової техніки і рацпропозицій становив 140,4 тисячі карбованців, з яких на частку раціоналізаторів припадає 68,6 тисячі карбованців. Так, пропозиція по використанню технологічної пари в сушарках, яку подав М. С. Неживенко, принесла підприємству річну економію 10,4 тисячі карбованців.

Раціоналізатор В. М. Нос запропонував нову технологію ремонту кабін. Одержано економічний ефект близько тисячі карбованців.

Слюсарі інструментального цеху В. А. Семенов та В. М. Ткаченко запропонували виготовити універсальний штамп, який замінить чотири інших штампи і значно знизить трудомісткість процесів.

Бригадир електрослюсарів механоенергетичного відділу І. П. Галай запропонував замінити електросхему автоматичного вимикання і вмикання електродвигунів вентиляторів на мийці кабін, що за підрахунками принесе підприємству економію понад тисячу карбованців.

Творчий пошук триває. Удосконалення виробничої технології допоможе авторемонтникам виконати намічені плани і зобов'язання.

В. ЛИЖЕНКО,
інженер по раціоналізації.

Репортаж

На березі Волги

Швидко зникають під крилом літака квартали Кіровограда. Наш курс — Волгоград. Потужний ЯК-40 летить з великою швидкістю над просторами рідної Батьківщини. Туристи з Олександрійського електромеханічного заводу вирушили на екскурсію. Незабаром вони ступлять на священну землю Сталінградської битви.

Нарешті в ілюмінаторі літака ми побачили плесо Волги. Ще кілька хвилин—і під колесами маші бетонка аеродрому. Біля аеропорту олександрійців чекає автобус з екскурсбюро.

І ось ми їдемо по вулицях та проспектах Волгограда. Вражає красиве місто-герой. Більш як на сімдесят кілометрів простяглося воно берегами Волги. Ми оглянули найвизначніші пам'ятки.

Незабутнє враження залишилося у олександрійців від меморіального скверу на площі Полеглих борців. Серед стрункіх вічнозелених ялинок височить гранітний обеліск, встановлений на могилі захисників Червоного Царицина. Поряд на невеликому підвищенні бронзовий вінок. На чорному мармурі слова «Тут поховані солдати і офіцери 62-ї і 64-ї армій, які полягли смертю хоробрих в дні Великої Сталінградської битви 1942—1943 рр.».

Горить Вічний вогонь. Його запалено 1 лютого 1963 року. Линуть у просторі звуки мелодії, в яких сплітається туга і свято перемоги добра над лихом.

Далі наш маршрут пролягає на славетний Мамаїв курган. На його схилах радянські воїни стояли на смерть. В 1942 році Мамаїв курган називали головною висотою Росії. І це не перебільшення. Адже у боях за Сталінград тут вирішувалася доля міста. 135 діб билися з ворогом бійці 62-ї армії В. І. Чуйкова і перемогли.

В 1967 році тут відкрито меморіальний ансамбль—пам'ятник захисникам Сталінграда живим і мертвим.

Все вище і вище піднімаються східці, все ширшою стає панорама міста. Ліворуч і праворуч нові квартали, стадіон, зелені насадження.

На початку алеї ми бачимо скульптуру Вітчизни-матері. Вітром відкинуло шарф, рука твердо піднесла меч правосуддя. Мати кличе до перемоги. Цю скульптуру видно з багатьох навколишніх населених пунктів, навіть із Заволжя.

На першому майданчику скульптура солдата. Автор пам'ятника Євген Вучетич так казав про скульптуру:

— Це алегоричний образ радянського народу- воїна, який стояв на смерть. Його постать виринає з землі і перетворюється в бастіон проти фашизму.

Не забути скульптурне зображення воїна - героя. На місці серця — велика рана. Серце він віддав місту. Трохи вище солдата пробитий кулею комсомольський квиток.

Затамувавши подих, ми оглянули зал військової слави. 7200 прізвищ полеглих солдат золотом викарбувані на його стінах. В центрі — рука тримає факел з Вічним вогнем.

Поруч скульптура матері, яка тужить над тілом загиблого сина.

Коли туристи з Олександрії покидали Волгоград, перед їх очима знову і знову поставали чудові краєвиди міста-Героя на Волзі.

Довго ми будемо пам'ятати цю поїздку.

В. ДЕРУСОВ.

Промисловість, будівництво, транспорт

Підбито підсумки роботи промислових підприємств міста за минулі 3 місяці 1981 року. За даними районного інформаційно - обчислювального центру державної статистики виробничі колективи справилися з планами реалізації продукції так (перша графа — виконання 3-місячного плану, друга — темпи росту порівняно з відповідним періодом 1980 року в процентах):

ВУГІЛЬНА ПРОМИСЛОВІСТЬ:

Теплоелектроцентраль № 3	111	102,4
Шахта «Світлопільська»	110,9	130,5
Теплоелектроцентраль № 1—2	109,2	95,6
Шахта «Верболозівська»	106,8	77,5
Рудоремонтний завод	1[illegible]1,7	99
Брикетна фабрика «Байдаківська»	104,3	98,5
Райенергоуправління	103,1	101,2
Розріз «Морозівський»	101,5	87,2
Брикетна фабрика «Димитровська»	100,4	97,7
Розріз «Бандурівський»	98,9	111,8
Розріз «Верболозівський»	90,7	82,9
По Олександрійській групі підприємств виробничого об'єднання «Олександріявугілля»	**102,9**	**98,1**

З початку року додатково до плану гірники видобули 54 тисячі тонн вугілля, брикетники виробили 10 тисяч тонн побутового палива, енергетики— понад 6 мільйонів кіловат-годин електроенергії.

З квартальним планом не справилися розрізи «Бандурівський» та «Верболозівський», які недореалізували продукції відповідно на 26 і 105 тисяч карбованців.

Так працювали інші підприємства міста:

М'ясокомбінат	107,9	91,4
Ремонтно-механічний завод комбінату «Кіровоградважбуд»	107,6	111,4
Учбово-виробниче підприємство УТОС	105,3	109,7
Завод гірського воску	104,5	108,2
Електромеханічний завод	103,9	149,2
Швейна фабрика	103,7	103,5
Молокозавод	102,5	130,8
Завод продтоварів	102,1	119,1
Фабрика діаграмних паперів	101,8	113,2
Механічний завод	101,4	103,7
Хлібозавод	101,2	103,2
Меблева фабрика	101,1	122,5
Пивзавод	100,9	99,4
Авторемонтний завод	100,7	88,8
Завод залізобетонних виробів	100,1	110,8
Ремотно-механічний завод «Укрремтресту»	100,1	52,2
Друкарня	100	105,1
Завод підйомно-транспортного устаткування	100	95,2
Цегельний завод	86,6	96,2
По місту	**103,1**	**103,6**

Майже всі виробничі колективи успішно справилися з планами першого кварталу. З початку року додатково до завдання випущено 510 тонн вуглелужних реагентів, 667 тисяч квадратних метрів діаграмних стрічок, на 10 тисяч карбованців поліграфічного обладнання, 8 тисяч одиниць одягу та інше. Порівняно з відповідним періодом 1980 року значно збільшилось виробництво гірського воску, низьковольтної апаратури та ін. Додатково до плану випущено продукції на 1 мільйон 634 тисячі карбованців, а реалізовано її на 2,2 мільйона карбованців більше передбаченого. Випуск виробів із Знаком якості зріс проти першого кварталу 1980 року в 1,6 раза.

Понад завдання вироблено товарів для населення на 345 тисяч карбованців.

Однак окремі підприємства не справляються з планами. Так, завод підйомно-транспортного устаткування хоч і виконав завдання по випуску нормативної чистої продукції, але реалізував виробів на 271 тисячу карбованців менше, ніж передбачалося. Цегельний завод недодав продукції на 29 тисяч карбованців.

Завдання по побутовому обслуговуванню населення за 3 місяці виконано на 102 проценти.

Будівельні організації працювали так (перша графа — виконання 3-місячного плану будівельно-монтажних робіт по генпідряду, друга — власними силами у процентах):

Будівельне управління № 5	160	108,3
Монтажне управління	115,4	125,9
Управління механізації	107,3	107,3
Будівельне управління № 3	103,7	108,6
Будівельне управління № 4	96,4	88,7
Житлово - комунальна контора	83,3	83,3
По тресту «Олександріяважбуд»	**116,9**	**108,2**
Вуглебудівельне управління	70,7	70,7
Будівельне управління № 3	62,7	51
Шахтобудівельне управління	49,5	40,2
По тресту «Олександріявуглебуд»	**66**	**53,5**
По місту	**97**	**89,5**
Геологорозвідувальна експедиція	150	150
Ремонтно-будівельне управління облрембудтресту	105	100
Шляхове ремонтно-будівельне управління облрембудтресту	101	101
Пересувна мехколона № 14	96,9	100,9
Будівельне управління № 557	92,2	91,6

Будівельники тресту «Олександріяважбуд» успішно справилися з планом першого кварталу. А колективи управлінь тресту «Олександріявуглебуд» виконали будівельно - монтажних робіт майже на 1,5 мільйона карбованців менше, ніж передбачалося.

Колективи автотранспортних підприємств міста працювали так (перша графа—виконання 3-місячного плану вантажоперевезень у процентах, друга — перевезено вантажів понад завдання в тисячах тонн):

Автобаза виробничого об'єднання «Олександріявугілля»	129,8	989
Автотранспортне підприємство № 10062	102,3	17,7
Автобаза № 23	91,3	

Колектив АТП № 10011 план пасажироперевезень за І квартал виконав на 100,3 процента.

Торговельні організації міста працювали так (перша графа — виконання плану товарообороту за 3 місяці у процентах, друга — продано додатково товарів населенню в тисячах карбованців):

Відділ робітничого постачання	101,5	123
Міськзмісторг	100,9	98,1
Комбінат громадського харчування	100,8	11,3

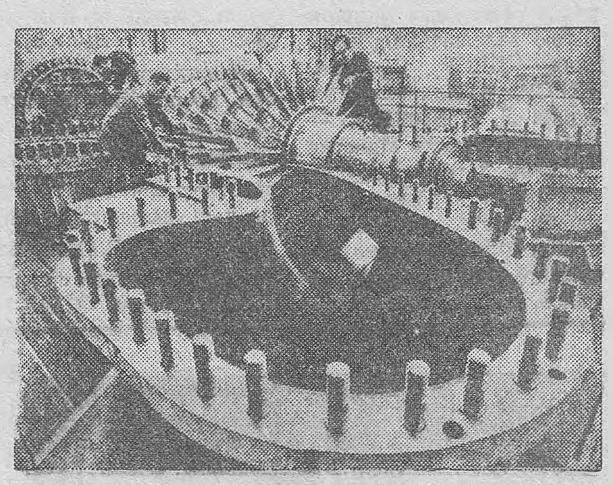

ЧССР. Продукція празького заводу «ЧКД-Компресори» широко використовується всередині країни і експортується до десятків держав. Головним її покупцем є Радянський Союз. Великі, дедалі зростаючі радянські замовлення дали підприємству можливість модернізувати устаткування, розширити виробничу програму.

На знімку: в цеху заводу «ЧКД-Компресори».

(Фотохроніка ТАРС—РАТАУ).

Слідами наших виступів

«ПОДОЛАТИ ВІДСТАВАННЯ»

Під таким заголовком в «Ленінському прапорі» від 18 грудня 1980 року була надрукована кореспонденція, де піддавалися критиці недоліки в організації праці колективу автобази виробничого об'єднання «Олександріявугілля».

Директор автобази О. С. Савченко та секретар парткому О. П. Смиков повідомили редакції, що виступ газети став предметом обговорення в колективах автоколон та серед інженерно - технічних працівників. Критику визнано правильною і зроблено відповідні висновки. Так, поліпшили роботу технічна комісія, рада профілактики правопорушень, товариський суд. Обладнані спеціальні автомобілі для надання технічної допомоги машинам, що працюють на розрізах.

Водіїв підвозять автобусами до робочих місць, в результаті чого значно скорочено холості пробіги машин. Поліпшено організацію ремонтів техніки в майстернях.

«ЯК ПРИДБАТИ ПАЛИВО»

Рейд під таким заголовком опубліковано в нашій газеті 4 березня ц. р. В ньому йшла мова про те, що на складах управління «Міжрайпаливо» немає належного порядку в питанні продажу населенню брикету та кам'яного вугілля.

Начальник управління «Міжрайпаливо» Є. Ф. Полежаєв повідомив редакції, що виступ газети обговорено на нараді керівних працівників управління. Критичні зауваження визнано справедливими. Вжито заходів до виправлення становища. Зараз паливо на склади надходить ритмічно, а тому черги покупців відсутні.

Укладено договір з шляховим ремонтно-будівельним управлінням на будівництво під'їзної дороги з твердим покриттям до складу № 2. Роботи будуть виконані в другому кварталі ц. р.

ЛЕНІНСЬКИЙ ПРАПОР
3 стор. 14 квітня 1981 р.

Розрядці немає альтернативи

Складний час, позначений гострим протиборством сил миру, з одного боку, й агресивних сил імперіалізму — з другого, переживає зараз людство. Імперіалістичні кола, проводячи курс на конфронтацію з СРСР та іншими соціалістичними країнами, нагнітають міжнародну напруженість, у безпрецедентних масштабах збільшують воєнні витрати. В цій мілітаристській політиці Радянський Союз, що є головною опорою миру на землі, послідовно протиставить курс на розширення і поглиблення процесу розрядки, гарантування безпеки народів. Це яскраво продемонстрував XXVI з'їзд КПРС, який висунув комплекс нових великомасштабних мирних пропозицій, спрямованих на те, щоб не допустити ядерної війни.

На найвищому форумі радянських комуністів було відзначено, що міжнародна обстановка великою мірою залежить від політики СРСР і США. «СРСР, — підкреслив товариш Л. І. Брежнєв, — хоче нормальних відносин із США. З точки зору інтересів як народів обох наших країн, так і людства в цілому, іншого розумного шляху просто не дано».

У відносинах із США наша країна проводить принципову і конструктивну лінію. Нинішній стан цих відносин, гострота міжнародних проблем, які вимагають розв'язання, диктують необхідність активного радянсько-американського діалогу на всіх рівнях.

XXVI з'їзд КПРС підтвердив готовність СРСР

БЕСІДА НА МІЖНАРОДНІ ТЕМИ

продовжувати переговори із США для розв'язання життєво важливих питань обмеження і скорочення стратегічних озброєнь. Наша країна запропонувала домовитися про обмеження розгортання нових підводних човнів — у США типу «Огайо» і подібних в СРСР, про заборону модернізації і створення нових балістичних ракет, розміщуваних на цих човнах.

Радянський Союз висунув пропозицію про встановлення мораторію на розміщення в Європі нових ракетноядерних засобів середньої дальності країн НАТО і СРСР, включаючи ядерні засоби передового базування США в цьому районі. Ці пропозиції набули дальшого розвитку в промові Л. І. Брежнєва на XVI з'їзді КПЧ у Празі.

На жаль, з Вашінгтона у відповідь на радянські ініціативи продовжують лунати відверто мілітаристські заклики і заяви, явно розраховані на те, щоб отруїти відносини між нашими країнами, посилити напруженість. Це знаходить свій вияв насамперед у тому, що Вашінгтон невпинно збільшує витрати на воєнні цілі, створюючи серйозну загрозу міжнародному мирові і безпеці. «Перебуваючи на посту президента менш як три місяці, — констатувала американська радіотелевізійна компанія Ей-бі-сі, — Р. Рейган запросив безпрецедентні воєнні асигнування за всю історію США — 226 мільярдів доларів. Сьогодні з кожного витраченого федерального долара 25 центів іде на потреби Пентагону».

Всупереч спробам відродити часи «холодної війни», розпалити в країні антирадянські настрої, які робить офіційний Вашінгтон, широкі верстви американської громадськості виступають за нормалізацію відносин з Радянським Союзом. Як показують результати щорічного опиту громадської думки, проведеного впливовою громадською організацією — Асоціацією зовнішньої політики — величезна більшість опитаних висловилася «за розвиток тісних зв'язків між США і СРСР і за проведення політики розрядки». Вони підкреслили необхідність продовження переговорів між двома країнами про обмеження стратегічних наступальних озброєнь, вказали на важливість розвитку торговельних відносин, відновлення і дальшого поглиблення науково - технічного і культурного обмінів.

Керівникам американської адміністрації треба буде зробити вибір — продовжувати згубний курс на мілітаризацію, роздування воєнних конфліктів, на підрив розрядки і зайти, таким чином, у безславний тупик чи прислухатись до голосу розуму і, враховуючи думку власного народу, розв'язувати всі спірні міжнародні проблеми за столом переговорів.

В. МАТЯШ.
(ТАРС).



Губителі природи

Років 30 тому невтомні люди посадили лісопарк на гідровідвалах колишнього Байдаківського розрізу. Розкішні тополі збагачують киснем повітря, створюють затишок. У лісопарку влітку відпочивають олександрійці.

Та знайшлися бездушні браконьєри, які по-варварськи знищують зелені насадження. Їх свідомість затьмарила підступна жадність. Губителі природи мають намір знищити лісопарк і на цій ділянці вирощувати овочеві культури.

Дивно, чому з таким ганебним станом миряться відповідні відділи виконкому міської Ради народних депутатів і не вживають заходів.

Мешканці міста.

НА голубому екрані

ВІВТОРОК, 14 КВІТНЯ

8.40 Гімнастика.
9.05 Велика арена юного спортсмена.
9.35 Г. Немченко. «Смуга припустимого». Телевистава.
10.55 Концерт артистів балету.
14.30 Новини.
14.50 «По НДР». Кінопрограма.
15.20 Творчість юних.
16.05 Твоя ленінська бібліотека. «Квітневі тези».
16.35 Документальний телефільм «Новий рік у квітні».
17.05 Рішення XXVI з'їзду КПРС — в життя.
17.15 Концерт художніх колективів.
17.50 «Мій любий Саша...». Присвячується О. Одоєвському.
18.45 Сьогодні у світі.
19.00 Людина і закон.
19.35 Художній телефільм «Він, вона і Штефан» (НДР).
21.00 Програма «Час».
22.30 Сьогодні у світі.
22.45 «Грає заслужена артистка Молдавської РСР С. Бодюл (орган)». Фільм-концерт.

СЕРЕДА, 15 КВІТНЯ

9.05 Мультфільми.
9.45 Художній телефільм «Він, вона і Штефан» (НДР).
11.05 П'єси для гітари виконує В. Широков.
14.50 «По Сибіру і Далекому Сходу». Кінопрограма.
16.10 Шахова школа.
16.40 Л. Бетховен. Сонати для скрипки і форте піано.
17.35 Відгукніться, сурмачі!
18.05 Документальний фільм «Сердечне спасибі».
18.45 Сьогодні у світі.
19.00 Чемпіонат світу і Європи з хокею: збірна СРСР—збірна Канади.
21.00 Програма «Час».
21.35 Концерт за участю Н. Матвієнко, В. Шпортька, О. Чепурного.
22.00 Чемпіонат світу і Європи з хокею: збірна ЧССР — збірна Швеції. В перерві — Сьогодні у світі.

ЧЕТВЕР, 16 КВІТНЯ

9.05 Зустріч юнкорів телестудії «Орля» з Героєм Радянського Союзу, льотчиком-космонавтом СРСР Ю. В Малишевим.
9.50 Клуб кіноподорожей
10.50 Концерт радянської пісні. По закінченні—
14.30 Новини.
14.50 Науково - популярний фільм «Інженери тогненного фронту».
15.20 Співає Є. Сапогова.
15.35 Тележурнал «Наставник».
16.05 Телестадіон.
16.35 Документальний телефільм «Ернст Тельман».
18.00 Ленінський університет мільйонів.
18.30 У кожному малюнку —сонце.
18.45 Сьогодні у світі.
19.00 Рішення XXVI з'їзду КПРС — в життя. «Автоград на Камі».
19.25 Творчість народів світу.
19.55 Вперше на екрані ЦТ художній фільм «Там, за горизонтом». 1 серія.
21.00 Програма «Час».
21.35 Г. Марков. Сторінки творності. До 70-річчя з дня народження письменника.
22.45 Сьогодні у світі.

Редактор
Х. СОКОЛОВСЬКИЙ

ПОЗДОРОВЛЕННЯ

головному бухгалтеру Олександрійського сільського професійно - технічного училища № 3 КЛИМЕНКО Г. Г.

ШАНОВНА ГАННА ГРИГОРІВНА!

Сердечно вітаємо Вас з 55-річчям з дня народження. Бажаємо міцного здоров'я, щастя, довголіття.

Виконком районної Ради народних депутатів.

ДО ВІДОМА КЕРІВНИКІВ ПІДПРИЄМСТВ, ПРОЕКТНИХ ОРГАНІЗАЦІЙ, КОЛГОСПІВ, РАДГОСПІВ І НАСЕЛЕННЯ.

Якщо вам необхідно провести будь-які земляні роботи, виясніть у виконкомі міської Ради народних депутатів, чи не проходять на місці намічених робіт підземні кабельні лінії зв'язку і кому вони належать. В м. Олександрії діє ордерна система на розробку грунту. Всі будівельні організації, перш ніж проводити земляні роботи в зоні підземних комунікацій, повинні одержати в міськвиконкомі ордер (дозвіл) на проведення земляних робіт, якщо ці роботи плануються в межах міста.

На заміських ділянках траси підземні кабельні лінії зв'язку позначені замірними стовпчиками і попереджуючими знаками.

Згідно «Правил охорони ліній зв'язку», затверджених постановою Ради Міністрів СРСР від 22 липня 1969 року № 567, на виконання робіт в охоронній зоні підземних кабельних ліній зв'язку та радіофікації одержіть письмове погодження в таких підприємствах зв'язку:

— в кабельній дільниці № 3 ТУСМ-8 за адресою: 317922, м. Олександрія, пров. Блюхера, 11, телефон 2-31-97;

— в кабельній дільниці № 4 ТУРМС за адресою: 317921, м. Олександрія, вул. Культурна, 131, телефон 2-02-22;

— в експлуатаційно-технічному вузлі зв'язку за адресою: 317921, м. Олександрія, вул. Культурна, 131, телефон 2-03-05;

— в районному вузлі зв'язку за адресою: 317900, м. Олександрія, пр. Леніна, 58, телефон 2-20-25.

Без дозволу виконкому і виклику представника підприємства, яке обслуговує кабельну лінію зв'язку, виконання робіт в охоронній зоні кабельної лінії забороняється.

За пошкодження кабельних ліній зв'язку Указом Президії Верховної Ради УРСР встановлена кримінальна відповідальність.

Адміністрації ТУСМ-8, ТУРМС, Олександрійського районного ЕТВЗ.

ОЛЕКСАНДРІЙСЬКІЙ ШВЕЙНІЙ ФАБРИЦІ ПОТРІБНІ НА РОБОТУ:

ШВЕЇ-МОТОРИСТКИ,
УЧНІ ШВЕЙ-МОТОРИСТОК,
СЛЮСАРІ-РЕМОНТНИКИ по наладці швейних машин,
СЛЮСАРІ,
ПРИБИРАЛЬНИЦІ виробничих приміщень,
МАЛЯРИ-ШТУКАТУРИ,
ЕЛЕКТРОГАЗОЗВАРЮВАЛЬНИК,
ТЕСЛЯР,
ДВІРНИК.

ДИРЕКЦІЯ.

БУДІВЕЛЬНОМУ УПРАВЛІННЮ № 3 ТРЕСТУ «ОЛЕКСАНДРІЯВУГЛЕБУД» ПОТРІБНІ НА ПОСТІЙНУ РОБОТУ:

МУЛЯРИ 2—4 розрядів,
ПЛИТОЧНИКИ - ОБЛИЦЮВАЛЬНИКИ 3—4 розрядів,
МОЗАЇЧНИКИ,
ПОКРІВЕЛЬНИКИ 2—4 розрядів,
БЕТОННИКИ 2—3 розрядів,
МАЛЯРИ 2—4 розрядів,
ШТУКАТУРИ 2—4 розрядів.
Оплата праці відрядна.

Робітники забезпечуються паливом по пільгових цінах.

За довідками звертатися в бюро по працевлаштуванню на адресу: 317900, м. Олександрія, вул. Першотравнева, 11 або у відділ кадрів управління на адресу: 317900, м. Олександрія, вул. 6-го Грудня, 25.

АДМІНІСТРАЦІЯ.

Колектив середньої школи № 5 висловлює глибоке співчуття директору школи Крюкову Олексію Єлисейовичу з приводу смерті його матері

ПЕЛАГЕЇ КОНОНІВНИ.

Колектив розрізу «Морозівський» глибоко сумує з приводу передчасної смерті підривника видобувної дільниці

ДМИТРИШІНА МИКОЛИ ФЕДОРОВИЧА

і висловлює співчуття рідним і близьким покійного.

«ЛЕНИНСКОЕ ЗНАМЯ» — орган Александрийских городского и районного комитетов Компартии Украины, городского и районного Советов народных депутатов Кировоградской области (выходит на украинском языке).

АДРЕСА РЕДАКЦІЇ: Індекс 317900, м. Олександрія, вул. Шевченка, 74.

ТЕЛЕФОНИ: редактора — 2-23 45 відділів: партійного життя — 2-24-33, промисловості — 2-36 63 сільського господарства —2-27-93, відповідального секретаря — 2-35 63, відділу листів — 2-01-43, приймальні — 2-22-32, бухгалтера — 2-27-93

Олександрійська міська друкарня Кіровоградського облуправління у справах видавництв, поліграфії і книжкової торгівлі. м. Олександрія, вул Шевченка, 81.
Індекс 62065. Спосіб друку високий. Телефони: 2-31-35, 2-34-70. Тираж 27850. Обсяг 1 друк. арк. Зам. № 2829.

ПРОЛЕТАРІ ВСІХ КРАЇН, ЄДНАЙТЕСЯ!

ГАЗЕТА НАГОРОДЖЕНА ПОЧЕСНОЮ ГРАМОТОЮ ПРЕЗИДІЇ ВЕРХОВНОЇ РАДИ УРСР

Ленінський ПРАПОР

ОРГАН ОЛЕКСАНДРІЙСЬКИХ МІСЬКОГО ТА РАЙОННОГО КОМІТЕТІВ КОМПАРТІЇ УКРАЇНИ, МІСЬКОЇ ТА РАЙОННОЇ РАД НАРОДНИХ ДЕПУТАТІВ КІРОВОГРАДСЬКОЇ ОБЛАСТІ

Квітень
15
Середа
1981
№ 61 (9085)
Ціна 2 коп.
Газета виходить у вівторок, середу, п'ятницю, суботу.

ГАЗЕТА ВИДАЄТЬСЯ З 26 БЕРЕЗНЯ 1919 РОКУ

Заклики ЦК КПРС до 1 Травня 1981 року

1. Хай живе 1 Травня — День міжнародної солідарності трудящих у боротьбі проти імперіалізму, за мир, демократію і соціалізм!

2. Пролетарі всіх країн, єднайтеся!

3. Хай живе марксизм-ленінізм — вічно живе революційне інтернаціональне вчення!

4. Хай живе ленінська Комуністична партія Радянського Союзу!

В єдності з народом — сила партії!

В єдності з партією, в її керівництві — сила народу!

5. Хай живе у віках ім'я і справа Володимира Ілліча Леніна!

6. Громадяни Радянського Союзу! Вчіться жити, працювати і боротися по-ленінському, по-комуністичному!

7. Комуністи! Будьте в авангарді всенародної боротьби за виконання історичних рішень XXVI з'їзду КПРС!

Хай ще сильнішою, багатшою і кращою стане наша велика Батьківщина!

8. Трудящі Радянського Союзу! Ознаменуємо одинадцяту п'ятирічку ударною ініціативною працею на благо Батьківщини!

Рішення XXVI з'їзду КПРС — виконаємо!

Усе для блага людини, усе в ім'я людини!

9. Слава великому радянському народові — будівникові комунізму, послідовному борцеві за мир!

10. Хай живе героїчний робітничий клас Країни Рад!

11. Хай живе славне колгоспне селянство!

12. Хай живе радянська народна інтелігенція!

13. Хай живе непорушний союз робітничого класу, колгоспного селянства і народної інтелігенції!

14. Хай живе братерська дружба і непохитна єдність усіх націй і народностей Радянського Союзу!

15. Хай живе Конституція СРСР!

Хай живе соціалістична демократія!

16. Хай живуть Ради народних депутатів!

Хай шириться участь трудящих в управлінні справами держави і суспільства!

17. Хай живуть радянські профспілки — школа комунізму, впливова сила нашого суспільства!

18. Юнаки і дівчата! Наполегливо оволодівайте знаннями, культурою, професійною майстерністю!

Будьте свідомими борцями за комунізм!

Хай живе Ленінський комсомол!

19. Хай живуть радянські жінки — активні будівники комунізму!

Слава жінці-матері!

Мир і щастя дітям усієї землі!

20. Радянські воїни! Вдосконалюйте бойову і політичну підготовку!

Пильно і надійно охороняйте мирну працю радянського народу, великі завоювання соціалізму!

Хай живуть доблесні Збройні Сили СРСР!

21. Хай живе у віках безприкладний подвиг радянського народу у Великій Вітчизняній війні!

Вічна слава героям, що полягли в боротьбі за честь, свободу і незалежність нашої Батьківщини!

22. Трудящі Радянського Союзу! Повніше використовуйте можливості розвинутого соціалізму, виробничий і науково-технічний потенціал!

Знижуйте матеріальні затрати, підвищуйте фондовіддачу!

Економіка повинна бути економною!

23 Трудящі Радянського Союзу! Прискорюйте науково-технічний прогрес, впроваджуйте передовий досвід!

Економіці — інтенсивний розвиток!

24. Трудящі Радянського Союзу! Вище прапор соціалістичного змагання за успішне виконання і перевиконання завдань п'ятирічки!

Працювати ефективно і якісно!

25. Слава червонопрапорним колективам, гвардійцям п'ятирічки, які йдуть в авангарді комуністичного будівництва!

26. Трудящі Радянського Союзу! Підвищуйте продуктивність, ефективність і якість праці на кожному робочому місці!

Зміцнюйте свідому комуністичну дисципліну, виявляйте творчу ініціативу!

27. Трудящі Радянського Союзу! Прискорюйте розвиток продуктивних сил Сибіру і Далекого Сходу!

Вище темпи будівництва Байкало-Амурської магістралі!

28. Трудівники Західного Сибіру! Швидше й ефективніше використовуйте природні багатства на благо Батьківщини!

Збільшуйте видобуток газу й нафти!

29. Працівники важкої індустрії! Підвищуйте технічний рівень виробництва, якість продукції!

Повніше забезпечуйте потреби народного господарства в сировині, паливі, енергії, металі!

30. Машинобудівники! Створюйте високопродуктивні, економічні і надійні машини, прилади, засоби механізації і автоматизації!

31. Працівники хімічної промисловості! Впроваджуйте прогресивну технологію, повніше забезпечуйте потреби народного господарства і населення в хімічних продуктах і матеріалах!

32. Працівники промисловості! Розширюйте виробництво, поліпшуйте якість товарів народного споживання!

Виробництву товарів для населення, розвиткові сфери послуг — повсякденну увагу!

33. Будівельники і монтажники! Підвищуйте ефективність капітальних вкладень!

Будуйте швидко, добротно, на сучасній технічній основі!

Пускові об'єкти 1981 року — в дію!

34. Працівники транспорту і зв'язку! Надійно забезпечуйте потреби народного господарства!

Впроваджуйте прогресивні й ефективні форми роботи!

Підвищуйте культуру обслуговування радянських людей!

35. Трудящі Радянського Союзу! Борітеся за всебічний, динамічний розвиток сільського господарства! Прискорюйте темпи його індустріалізації і хімізації, меліорації земель!

Активніше здійснюйте комплексну програму перетворення Нечорноземної зони РРФСР!

36. Колгоспники і працівники радгоспів! Розвивайте спеціалізацію і концентрацію виробництва!

Ефективніше використовуйте землю, техніку, добрива, корми!

Весняним польовим роботам — відмінну якість!

Порадуємо Батьківщину високим урожаєм!

37. Трудівники сільського господарства! Збільшуйте виробництво і продаж державі м'яса, молока, яєць, вовни та іншої продукції!

Тваринництво — ударний фронт!

38. Працівники торгівлі, громадського харчування, побутового обслуговування! Підвищуйте якість і культуру праці, повніше задовольняйте попит населення!

39. Громадяни Радянського Союзу! Виявляйте хазяйське ставлення до суспільного добра, примножуйте соціалістичну власність!

Раціонально використовуйте багатства країни, бережно ставтесь до природи!

40. Спеціалісти народного господарства! Винахідники і раціоналізатори! Вдосконалюйте техніку, технологію, управління виробництвом!

41. Радянські вчені! Підвищуйте ефективність досліджень!

Хай міцніє союз творчої думки і творчої праці!

Слава радянській науці!

42. Працівники державного апарату! Вдосконалюйте стиль роботи! Чуйно ставтесь до потреб і запитів радянських людей!

43. Народні контролери! Енергійно боріться за зміцнення дисципліни, економію та бережливість!

44. Працівники ідеологічного фронту! Підвищуйте якість виховної, інформаційної і пропагандистської роботи!

Комуністичну ідейність, активну життєву позицію — кожній радянській людині!

(Закінчення на 2-й стор.).

НА З'ЇЗДІ СЄПН

Берлін (ТАРС). Тут проходить X з'їзд Соціалістичної Єдиної Партії Німеччини. Серед гостей з'їзду — делегація КПРС на чолі з членом Політбюро ЦК КПРС, секретарем ЦК КПРС М. А. Сусловим.

На порядку денному з'їзду: Звітна доповідь ЦК СЄПН; обговорення проекту «Директив X з'їзду СЄПН по п'ятирічному плану розвитку народного господарства НДР на 1981—1985 роки», вибори керівних органів партії.

Із звітною доповіддю ЦК виступив Генеральний секретар ЦК СЄПН Е. Хонеккер.

З вітальною промовою на з'їзді виступив глава делегації КПРС М. А. Суслов.

По-ударному

Добре потрудилися в першому кварталі 1981 року трудівники механічного цеху механічного заводу. Тон у соціалістичному змаганні задавали токар А. М. Касапенко, фрезерувальник І. О. Коренєвський. Змінні завдання вони виконували на 120—130 процентів.

Відзначилась бригада заготівельників, яку очолює В. А. Довгань, бригада столярів під керівництвом В. З. Пасічника. Своє тримісячне завдання вони виконали на 130 процентів.

І зараз ці колективи працюють по-ударному.

С. ВІТЕР.



П'ять років працює слюсарем в райенергоуправлінні комуніст С. П. Дудник. Він виготовляє вентиляційне устаткування. Виробничі завдання виконує на 115—120 процентів. Комуністи обрали його членом парткому. За успіхи в праці Станіслава Петровича нагороджено медаллю «За трудову доблесть».

На знімку: С. П. ДУДНИК.

Фото В. ДОВГАЛЮКА.

Орбіти миру і прогресу

Меморіальний музей космонавтики відкрився в Москві напередодні 20-річчя першого польоту людини в космос. Музей розмістився на площі біля ВДНГ СРСР.

* * *

Оренбург. Напередодні Дня космонавтики в місті, де вчився в авіаційному училищі й оволодів професією військового льотчика Ю. О. Гагарін, відбулося свято. На будинку училища в урочистій обстановці відкрито меморіальну дошку.

* * *

Джезказган. Музей космонавтики відкрився в місті, яке стало головною зоряною гаванню країни. Неподалік від Джезказгана — космодром Байконур.

* * *

Саратов. На місці приземлення Гагаріна біля села Смєловки урочисто відкрито пам'ятник Юрію Олексійовичу. На постаменті, біля спрямованого вгору обеліска з ракетою, — постать першого космонавта землі.

* * *

Калуга. Бортжурнал, який вів на кораблі «Восток» 12 квітня 1961 року Юрій Гагарін, побачили відвідувачі Державного музею історії космонавтики імені К. Е. Ціолковського. Це — невеличка пластмасова пластинка в металевій оправі з прикріпленим до неї шнуром. 108 хвилин пробув Колумб космосу на навколоземній орбіті. Написані ним у польоті рядки навічно увійшли в історію людства.

(ТАРС).

Заклики ЦК КПРС до 1 Травня 1981 року

45. Діячі літератури і мистецтва, працівники культури! Створюйте твори, гідні нашої великої Батьківщини!

Високо несіть прапор ідейності, партійності і народності радянського мистецтва!

46. Працівники народної освіти! Підвищуйте якість навчання, політичного, трудового і морального виховання підростаючого покоління!

47. Працівники вузів і технікумів! Готуйте ідейно загартованих, висококваліфікованих спеціалістів!

Розвивайте науку, зміцнюйте зв'язок з виробництвом!

48. Працівники охорони здоров'я! Повсякденно дбайте про здоров'я радянських людей! Подавайте своєчасну і кваліфіковану медичну допомогу!

49. Фізкультурники і спортсмени! Вище масовість фізкультурного руху!

Примножуйте славу радянського спорту!

50. Славні ветерани! Наставники молоді! Виховуйте молоде покоління на революційних, бойових і трудових традиціях Комуністичної партії і радянського народу!

51. Піонери і школярі, учні професійно-технічних училищ! Гаряче любіть Радянську Батьківщину!

Наполегливо оволодівайте знаннями, трудовими навичками!

52. Хай живе миролюбна ленінська зовнішня політика Радянського Союзу!

Хай повністю втіляться в життя висунуті XXVI з'їздом КПРС ініціативи, спрямовані на зміцнення миру та безпеки народів!

53. Братерський привіт комуністичним і робітничим партіям!

Честь і слава комуністам — мужнім борцям за народну справу!

54. Хай міцніє єдність і згуртованість комуністів усього світу!

Хай живе пролетарський інтернаціоналізм — випробувана і могутня зброя міжнародного робітничого класу!

55. Хай міцніє нездоланний союз світового соціалізму міжнародного пролетаріату і національно-визвольного руху!

56 Братерський привіт народам соціалістичних країн!

Хай живе єдність і згуртованість країн соціалістичної співдружності, їх непохитна рішучість захищати завоювання соціалізму!

57 Братерський привіт героїчному кубинському народові, який рішуче протистоїть підступам американського імперіалізму!

58. Братерський привіт героїчному в'єтнамському народові!

59. Братерський привіт мужньому лаоському народові!

60. Братерський привіт кампучійському народові, який будує незалежну, вільну, народну Кампучію!

61. Братерський привіт афганському народові, який мужньо захищає завоювання квітневої революції!

62. Братерський привіт робітничому класові капіталістичних країн!

Слава борцям проти експлуатації і гноблення монополій, за права трудящих, за мир, демократію!

63. Братерський привіт народам, які визволилися від колоніального ярма, борцям за зміцнення національної незалежності і соціальний прогрес!

64. Гарячий привіт народам Африки, які борються проти імперіалізму і расизму, за свободу і незалежність!

65. Гарячий привіт народам Латинської Америки, які борються проти імперіалізму і реакції, за демократичний розвиток своїх країн!

66. Братерський привіт трудящим, усім демократам Чілі, які ведуть самовіддану боротьбу проти фашистської хунти!

67. Братерський привіт знемагаючим у фашистських катівнях борцям за свободу, демократію і соціалізм!

Свободу в'язням імперіалізму і реакції!

68. Гарячий привіт арабським народам, які ведуть боротьбу проти ізраїльської агресії і диктату імперіалізму!

Хай міцніє радянсько-арабська дружба!

69. Народи європейських країн! Боріться проти розміщення в Західній Європі нової американської ракетно-ядерної зброї!

Європі — мир, безпеку і співробітництво!

70. Народи азіатських країн! Боріться за мир та безпеку, проти зговору імперіалізму і гегемонізму, за перетворення Азії в континент довір'я і співробітництва!

71. Гарячий привіт великому індійському народові!

Хай розвивається і міцніє дружба і співробітництво між Радянським Союзом і Індією!

72. Народи світу! Давайте рішучу відсіч агресивним підступам імперіалізму, мілітаризму і реваншизму!

Зміцнимо мир, поглибимо розрядку, приборкаємо гонку озброєнь!

73. Народи світу! Послідовно виступайте за заборону ядерної та інших видів зброї масового знищення!

«Ні!» — ядерній війні!

74. Хай живе наша велика Батьківщина — Союз Радянських Соціалістичних Республік!

75. Під прапором Леніна, під керівництвом Комуністичної партії — вперед, до перемоги комунізму!

Центральний Комітет Комуністичної партії Радянського Союзу

Тваринництво — ударний фронт

Де панує байдужість

Зоотехнічна робота занедбана. * Корми використовують не по-господарськи. * Спеціалісти не стали організаторами виробництва.

У постанові ЦК КПРС, Ради Міністрів СРСР, ВЦРПС і ЦК ВЛКСМ «Про Всесоюзне соціалістичне змагання за успішне виконання і перевиконання завдань одинадцятої п'ятирічки» підкреслюється, що девізом змагання повинно стати: «Працювати ефективно і якісно!» Це означає—по-господарському ставитись до суспільного добра, вміло й ефективно використовувати всі наявні ресурси, весь виробничий потенціал, добиватись високих результатів при найменших затратах. На жаль, на тваринницьких фермах колгоспу «Перемога» цього бракує.

Третю молочнотоварну ферму очолює молодий керівник В. М. Бондаренко. Раніше вона працювала дояркою. Досвіду керівної роботи поки що немає. Правління та спеціалісти колгоспу повинні б допомогти молодому керівнику в організації виробництва, але цього не сталось.

Головний зоотехнік В. М. Калашник рідкий гість на фермі. В березні вона спромоглася побувати тут двічі, але ніякої допомоги не надала. А тим часом зоотехнічна робота на фермі занедбана. Чимало тут корів, які нині дають лише по півтора кілограма молока.

Змагання серед доярок в загоні. Однак голова комітету профспілки М. О. Найденко не вживає ніяких заходів, щоб пожвавити його.

На фермі немає ні дошки показників, ні бюлетенів про надої молока дояркам, ні стенда, з яких можна б довідатись, хто сьогодні попереду, а хто відстає.

Не дивно, що ферма посідає одне з останніх місць по виробництву молока. За перший квартал тут надоєно лише по 258 кілограмів молока від кожної корови — на 172 кілограми менше, ніж за такий же період торік. Фактично річне зобов'язання за чверть року виконано менше, ніж на 13 процентів. Таке становище чомусь не тривожить ні правління колгоспу, ні партком.

Як же на фермі годують корів? Якщо вірити раціону, то кожна корова одержує по 5 кілограмів силосу з кукурудзи та з гички буряків, по 3 кілограми консервованих качанів, по кілограму сіна, майже по 2 кілограми концкормів і по 8 кілограмів соломи. Та, виявляється, це лише на папері. Фактично ж тут кожній корові видають на добу тільки 5 кілограмів силосу, 8 кілограмів соломи і 800 грамів концентратів. Виходить, головний зоотехнік В. М. Калашник складає такі «багаті» раціони для окозамилювання. Але ж від цього надої не зростуть.

З осені в колгоспі було вдосталь сінажу і силосу, сіна і соломи. Але з перших днів стійлового утримання худоби в господарстві допустили розтранжирювання кормів. Продуманого плану їх використання ніхто не розробив. Отож і трапилось, що на початку зимівлі було густо, а зараз пусто.

На фермі заклали в силосні траншеї майже 700 тонн гички. Та про те, щоб зберегти цей корм, ніхто не потурбувався. Траншею залила вода. Її не відкачали. Силос зіпсувався.

Кормових двориків чи майданчиків не обладнано. Всюди можна побачити на подвір'ї притоптану в багнюку солому.

Тварини добре поїдають подрібнену і запарену солому. Але з перших днів стійла в колгоспі не подбали про підготовку в такий спосіб грубого корму.

Керівники та спеціалісти колгоспу, партійна та профспілкова організації повинні вжити дійових заходів, щоб усунути недоліки і підвищити продуктивність громадської худоби.

Рейдова бригада: Є. ПЛОХА — вагар, М. БЕРДНИК — член ревізійної комісії, Г. АНДРУЩЕНКО — доярка колгоспу «Перемога», Л. САВІН — позаштатний кореспондент.

Партію машин, виготовлених понад план у першому кварталі, відправив замовникам колектив Одеського заводу продовольчого машинобудування.

Продукція цього підприємства — зерноочисні машини, зерносушильні агрегати, високопродуктивні конвеєри для транспортування зерна і продуктів його переробки, автопоїзди-борошновози, призначені для безтарного перевезення і пневматичного вивантаження борошна, — добре зарекомендували себе.

На знімку: передовики виробництва — (зліва направо) електрозварник А. Г. Шевченко, котельник О. М. Андрєєв, бригадир котельників В. Г. Мудрик, електрозварник Б. Й. Стахов.



На міжнародні теми

У ролі штовхача

Новий шеф Пентагону Каспар Уайнбергер, який взяв участь в сесії групи ядерного планування НАТО, що відбулася в Бонні, виступив там у негідній ролі штовхача, який спонукає союзників США по Північноатлантичному блоку різко активізувати воєнні готування. Він досить безцеремонно пригрозив, що Сполучені Штати «не мають наміру більше терпіти недостатніх воєнних зусиль своїх партнерів по НАТО». Як приклад, «гідний наслідування», Уайнбергер навів проект воєнного бюджету США на 1982 рік, відповідно до якого воєнні витрати Вашінгтона досягнуть 226 мільярдів доларів.

Друга мета, яку ставив собі американський міністр оборони, полягала в тому, щоб натиснути на тих, хто вагається, і примусити партнерів по НАТО прискорити хід підготовки до розгортання в Західній Європі нових американських ядерних ракет.

Саме з цією метою він всіляко страхав їх привидом «радянської загрози» і намагався дискредитувати підтверджену товаришем Л. І. Брежнєвим в його промові у Празі пропозицію припинити дальше розміщення нових і заміну наявних в Європі ракетно-ядерних засобів середньої дальності, які належать СРСР і країнам НАТО.

Про те, що багато союзників США, крім слухняного Вашінгтонові уряду англійських консерваторів, чинять опір втягненню їх у небезпечну мілітаристську політику нової вашінгтонської адміністрації, свідчить цілий ряд фактів. Уряди Бельгії і Голландії, наприклад, досі відмовляються надати свою територію для американських ядерних ракет і разом з деякими іншими країнами НАТО виступають за якнайшвидше проведення переговорів з Радянським Союзом про обмеження ядерних озброєнь у Європі. «Атлантичне партнерство, — писала в цьому зв'язку західнонімецька газета «Штутгартер цайтунг»,— не повинно грунтуватись на сліпій покорі і наказах». З цим не можна не погодитися. Тим більше, що накази, які надходять останнім часом з-за океану, можуть призвести до самовбивчих для західноєвропейців наслідків.

В. СЄРОВ,
оглядач ТАРС.

Потурбуйтесь про лозуватців

У селі Лозуватці магазин має неприглядний вигляд. Тут завжди сиро, брудно. Стіни в тріщинах. Та й на полицях не густо. Промислові і продовольчі товари односельчани їдуть купувати у Нову Прагу чи Олександрію.

Бажано, щоб голова правління Новопразького споживчого товариства А. К. Погрібний частіше навідувався у Лозуватку, турбувався про своєчасне завезення товарів у магазин і про санітарний стан приміщення.

Г. БОРОВИК,
член комісії кооперативного контролю.

КОМСОМОЛЕЦЬ ОЛЕКСАНДРІЙЩИНИ

Випуск № 3

Пошук, труд, творчість

У постанові ЦК КПРС «Про дальше поліпшення ідеологічної, політико-виховної роботи» перед комсомолом поставлено завдання наполегливо й послідовно втілювати в життя безсмертний ленінський заповіт — учитись комунізму. Над виконанням цього завдання працює комсомольська організація колгоспу «Заповіт Леніна». Молоді механізатори, тваринники, шофери беруть участь в громадському житті села.

Активісти проводять індивідуальні бесіди з комсомольцями про виконання вимог Статуту ВЛКСМ, комсомольських доручень. Велике значення мають бесіди комуністів, які закріплені за комсомольськими групами.

Індивідуальні форми і методи роботи дають можливість комітету комсомолу поставити конкретні завдання перед молодими трудівниками, виявити недоліки, оперативно усувати їх, подавати практичну допомогу кожному.

На зборах і засіданнях комітету ведемо мову про участь комсомольців у боротьбі за підвищення продуктивності худоби, про організацію культурного відпочинку про діяльність колективів художньої самодіяльності, спорту та ін.

На честь XXVI з'їзду КПРС комсомольці виконали свої зобов'язання. Переможцями стали Катерина Ливарюк — доярка, Іван Рябий — шофер, Василь Вакуленко — тракторист.

Нині розгортаємо змагання за виконання зобов'язань першого року одинадцятої п'ятирічки.

П. ПРЕДВІЧНИЙ,
секретар комітету комсомолу колгоспу.

ПЕРЕВІРКА НА ЗРІЛІСТЬ

Комсомольці і молодь міжгосподарської будівельної організації беруть активну участь у соціалістичному змаганні під девізом «Працювати без відстаючих». За перший квартал першого року одинадцятої п'ятирічки наш колектив виконав завдання на 100 процентів, своїми силами зроблено будівельно - монтажних робіт на 109,1 процента.

Недавно введено в дію першу чергу відгодівельника на 2,5 тисячі телят в колгоспі «Заповіт Леніна».

Добре працювали комсомольсько - молодіжні колективи механізаторів і мулярів.

Л. ПЛОЩИК.

ДЕНЬ МОЛОДОГО ВЧИТЕЛЯ

У райкомі комсомолу зібралися молоді педагогічні працівники цікіл району. Перший секретар райкому ЛКСМУ Н. А. Уварова надає слово делегатові XXVI з'їзду Компартії України, першому секретарю райкому партії Ю. Г. Петренку. Він розповів про роботу з'їзду комуністів республіки, поставив завдання перед педагогами наполегливіше боротися за підвищення якості знань учнів, виховувати в них ідейні переконання, прищеплювати високі моральні якості.

Юрій Григорович закликав вчителів бути активними бійцями ідеологічної роботи, ширше пропагувати документи форуму комуністів серед населення.

Добре працюють педагоги А. А. Харитонов з Червонокам'янської середньої школи, Т. С. Самойленко з Червонокам'янської школи - інтернату, Н. В. Романенко з Добронадіївської СШ та інші.

До дня молодого вчителя працівники районної бібліотеки Н. А. Костенко, Т. М. Мартинець підготували цікавий огляд літератури. Потім учасники зустрічі відвідали Лікарівську середню школу, де працюють вісім молодих вчителів. Директор школи А. І. Шинкаренко тепло привітав гостей, познайомив їх з членами педколективу, розповів про навчально - виховну роботу з учнями на уроках, в позаурочний час, про діяльність батьківського комітету.

* * *

Молоді вчителі міста провели зустріч з другим секретарем міськкому Компартії України С. А. Балаянц і делегатом XXVI з'їзду КПРС, бригадиром екскаваторників розрізу «Бандурівський» П. Й. Олефіровим.

Своїм багаторічним досвідом педагогічної діяльності з молодими педагогами поділились: вчителька української мови і літератури середньої школи № 10 Г. А. Стріленко, заступник директора по навчально - виховній роботі середньої школи № 15 М. М. Прокопенко.

В молодіжному «Дискоклубі» перед учасниками зустрічі виступили ветерани педагогічної праці А. А. Москаленко, Р. А. Куцовська.

Молоді вчителі побували на екскурсії в місті-герої Ленінграді. Вони відвідали Ермітаж, музеї.

В пам'яті молодих педагогічних працівників міста і району надовго залишаться зустрічі з делегатами партійних з'їздів, ветеранами педагогічної праці, учасниками Великої Вітчизняної війни, передовиками виробництва.

Т. КОРНІЛЕНКО — секретар, завідуюча відділом учнівської молоді райкому комсомолу, С. ГОНЧАРЕНКО — член президії міськкому профспілки працівників народної освіти.

Корисна зустріч

В залі правління колгоспу імені Володимира Ульянова відбулася зустріч учнів Недогарської восьмирічної школи з трудівниками і спеціалістами сільського господарства.

У святково прибраному залі гостей зустріли ведучі Г. Колосович і Л. Коваленко. Лине пісня «Слався, земле урожайна», дівчата Л. Сафроненко, У. Данилків, Н. Кареліна в українських національних костюмах вручили гостям хліб-сіль. Присутніх тепло привітали школярі.

Затамувавши подих, слухали школярі розповіді головного агронома М. П. Веризуба, ланкового механізованої ланки Г. І. Дементія, доярку Н. П. Ломаško, шофера В. С. Русавського, головного інженера колгоспу І. І. Данилка, головного економіста господарства Л. І. Нікітенка. Кожен з них розповів про свою професію.

Всіх схвилювали слова Миколи Павловича Веризуба про любов до землі, до техніки, про золоті хліборобські руки, урожайні ниви.

Активну участь в проведенні зустрічі взяли представники партійної, профспілкової, комсомольської організацій та правління колгоспу.

В заключній частині вокальна група виконала кілька пісень. Цікава і корисна зустріч викликала роздуми. Учні стали уважніше ставитись до хліборобських професій.

Н. ДЕЙНЕГА,
старша піонервожата.

Групкомсорг

В медичному училищі навчається Л. Кротова. Вона відмінник навчання. А коли буває на практиці в лікарні, виявляє велику



турботу про хворих, прагне стати хорошим медичним працівником.

Ще на першому курсі комсомольці групи медсестер обрали Людмилу групкомсоргом. Три роки беззмінний організатор молоді веде важливу громадську роботу.

Майбутні медики успішно здали Ленінський залік, нині вивчають матеріали XXVI з'їзду КПРС.

Від імені учнів медсестринського відділення право підписати рапорт Ленінського комсомолу з'їздові рідної партії було надано групкомсоргу, відмінниці навчання, комсомольці Людмилі Кротовій.

В. СУНЬКО,
секретар комітету комсомолу медучилища.

Політику партії пропагувати молодим

В актовому залі виробничого об'єднання «Олександріявугілля» зібралися на нараду комсомольські активісти підприємств, установ та учбових закладів міста. З доповіддю «Про вивчення документів XXVI з'їзду КПРС і матеріалів VIII Пленуму ЦК ВЛКСМ» виступив перший секретар міськкому ЛКСМУ Г. Штетя.

Він говорив, що необхідно широко розгорнути вивчення і пропаганду матеріалів форуму комуністів, мобілізувати молодь на виконання планів одинадцятої п'ятирічки.

На нараді виступили військовий комісар Л. В. Пархоменко, працівник редакції В. С. Крупник, комсорг по групі середніх шкіл міськкому комсомолу С. Баранько, секретар виконкому міської Ради народних депутатів П. Є. Болілий, секретар комітету комсомолу виробничого об'єднання «Олександріявугілля» А. Роженко.

Молодь візьме активну участь у Всесоюзному комуністичному суботнику, присвяченому 111-й річниці з дня народження В. І. Леніна.

Комсомольські активісти домовились розгорнути патріотичний рух молоді під девізом «Одинадцятій п'ятирічці — ударну працю, знання, ініціативу і творчість молодих».

Другий секретар міськкому ЛКСМУ В. Бесараб та заввідділом комсомольських організацій І. Добрянський ознайомили присутніх з методичними порадами по вивченню документів XXVI з'їзду КПРС і рішень VIII Пленуму ЦК ВЛКСМ.

Для учасників наради доктор філософських наук, доцент Московського державного університету Е. Ф. Воєводін прочитав лекцію на тему «Мистецтво і ідеологічна боротьба».

М. ВЛАДОВ.

Рейд

ЩОБ ЛЮДИ ДЯКУВАЛИ

XXVI з'їзд КПРС поставив великі вимоги перед працівниками торгівлі та громадського харчування по задоволенню потреб та розширенню асортименту товарів для населення в одинадцятій п'ятирічці.

Л. І. Брежнєв в доповіді з'їздові партії говорив «Магазин, їдальня, пральня, хімчистка — тут люди бувають щодня. Що вони можуть купити? Як їх зустрічають? Як розмовляють з ними? Скільки вони витрачають часу на всі побутові турботи? З того, як вирішуються ці питання, люди великою мірою судять про нашу роботу. Судять суворо, вимогливо».

Колективи підприємств торгівлі і громадського харчування райспоживспілки розпочали перший рік одинадцятої п'ятирічки поліпшенням культурного обслуговування працівників ферм, тракторних бригад і населення віддалених сіл району.

Розроблено і затверджено графік обслуговування, згідно якого працівники прилавка виїздять торгувати в колгоспи і радгоспи. Колектив районного універмагу, який очолює С. В. Овсюхно, вивозить необхідні товари на замовлення тваринників, механізаторів.

В гастрономі Нової Праги, де завідуючим С. В. Васильков, працівники прилавка культурно обслуговують покупців.

В Новопразькому промтоварному магазині, де завідуючою працює Р. Д. Пишна, в книзі відгуків люди пишуть тільки подяки за увагу, за культурне обслуговування.

В цих торговельних точках побували члени «Комсомольського прожектора», відповідальні працівники райспоживспілки, міжрайбази, переконалися, що молоді продавці сумлінно виконують свої обов'язки.

Зовсім інша картина у відділі «Взуття». Продавець Р. Ф. Маловик Новопразького універмагу не завжди виставляє товари, іноді приховує окремі види взуття. В магазині № 2 села Звенигородки продавець А. Г. Кузьменко не завжди дотримується правил торгівлі.

Керівники райспоживспілки, партійні, профспілкові, комсомольські організації, народні депутати повинні більше виявляти турботи про поліпшення обслуговування покупців, про боротьбу з недоліками.

Рейдова бригада:
В. БОНДАРЕНКО — інспектор районного комітету народного контролю, М. ПІСКОВИЙ — начальник штабу «Комсомольського прожектора» райкому комсомолу, Т. ЗУЄВА — лікар районної санепідстанції.

Листи наших читачів

Слід на землі

Багато років працювала в міській середній школі № 2 вчителька Є. А. Гуревич. Важко підрахувати, скільком дітям дала вона знання з математики. За її труд, невтомний і корисний, вдячні їй колишні учні, які нині працюють у багатьох містах і селах нашої Вітчизни.

Днями Євгенії Аркадіївні виповнилось 85 років. Незважаючи на свій вік, вона весела, життєрадісна. Гостинно зустріла випускників 1939 року, які прийшли привітати її з днем народження. Всі ми бажали любимій вчительці бадьорості і міцного здоров'я.

Добрий слід на землі залишила Є. А. Гуревич.

В. КИСЕЛЬОВА, М. ЧЕТАРЬ О В А, В. НАЛИВАЙКО, Б. ШУКАЄВ, Г. КОСЯК, П. ЧУДНЕНКО.

Весна і наше здоров'я

БЕСІДА ЛІКАРЯ

І діти, і дорослі радіють приходу весни. В цю прекрасну пору прокидається природа. І в той же час саме в ці дні до лікарів нерідко звертаються люди, які завжди почували себе здоровими. Численні і різноманітні скарги на нездужання, швидку втому, запаморочення голови тощо. Ці відчуття викликаються гіповітамінозом — недостачею вітамінів в організмі.

Вітаміни відіграють важливу роль в обміні речовин в організмі. Більшість їх людина одержує у готовому вигляді або ж у вигляді провітамінів з їжею. Але в нашому організмі вони швидко руйнуються, тому їх потрібно поповнювати.

Гіповітаміноз найчастіше спостерігається весною, бо вітаміни частково руйнуються не тільки під час кулінарної обробки продуктів, а й при тривалому їх зберіганні. Овочі і фрукти навесні набагато бідніші на вітаміни, ніж восени зібрані.

Для попередження гіповітамінозу весною слід більш різноманітити їжу. В меню необхідно включати рибу, м'ясо (особливо печінку), цитрусові (апельсини, лимони), зелену цибулю, вирощену на підвіконниках, настій шипшини, не менше як півлітра в день молока та ін.

В аптеках нині є в продажу вітаміни в драже, виготовлені синтетичним способом. Весною їх вживати слід обов'язково (дотримуючись дозування, вказаного на упаковці).

Погрітися на весняному сонечку не тільки приємно, а й корисно. Під впливом ультрафіолетових променів в нашому організмі утворюються вітаміни групи Д. На окремих промислових підприємствах, де люди працюють в ізольованих від сонця умовах, наприклад, шахтарі, обладнуються кімнати з лампами ультрафіолетового опромінювання — фотарії. Зневажати цим «штучним сонцем» не слід. Опромінювання протягом однієї-двох хвилин в зимовий і весняний періоди обов'язкове. Добре працює фотарій на шахті «Верболозівська».

Є любителі одягатися по-літньому, ходити без головних уборів уже весною. Це небезпечно. Повітря весною дуже насичене вологою, тому швидко охолоджує організм. Отже, можна простудитися.

Мабуть, варто нагадати і дорослим, і школярам, що саме весною, коли людський організм дещо ослаблений, слід виробити в собі звичку вранці, добре провітривши кімнату, виконати комплекс фізичних вправ.

Д. КВАШУК, лікар.

На честь космонавта Л. І. Попова

В Олександрії проходили змагання з велоспорту, присвячені річниці польоту в космос нашого земляка, Героя Радянського Союзу, льотчика-космонавта СРСР Л. І. Попова.

В перший день змагань проводилася індивідуальна гонка. Найкращих результатів на ній досягли Ігор Пилипенко, Сергій Гаврош та Сергій Корж — учні СШ № 2. Вони й зайняли призові місця серед юнаків.

Серед хлопчиків молодшої вікової групи на першому місці Вадим Нешта з СШ № 6, на другому — Вячеслав Гуков, на третьому — Павло Спасов (обидва з одинадцятої школи).

Наступного дня відбулася групова гонка. Дистанцію 55 кілометрів першим пройшов Сергій Корж, другим — Ігор Пилипенко. Третій результат показав Валерій Кищенко з СШ № 15.

Всі переможці змагань нагороджені грамотами, дипломами та призами.

Л. КАРАБОВСЬКА.

З громадської приймальні

Скарги справедливі

Приймальна газети «Ленінський прапор» в селищі Димитрово створена кілька років тому. Відвідувачів тут приймають авторитетні люди — колишні вчителі, медпрацівники, офіцери Радянської Армії. Приймальна в селищі користується авторитетом. До чергових звертаються мешканці селища з різними питаннями. Та найчастіше люди скаржаться на ті чи інші неполадки. В цьому році з скаргами в приймальні побувало більше 40 чоловік.

Автомотолюбителі висловлюють невдоволення з приводу того, що в селищі є місткість лише на один вид бензину. Отже, щоб заправити автомашину (а їх в селищі в особистому користуванні близько 800) іншим бензином, треба їхати до Олександрії або в Нову Прагу.

Чимало скарг надходить і про те, що околиці селища забруднені різними побутовими відходами. Це питання чергові приймальні порушували перед виконкомом селищної Ради народних депутатів, перед міськсанепідемстанцією, міськкомунгоспом, але ефективних заходів до тих, хто вивозить і викидає сюди сміття, поки що не вживають.

Нерідко відвідувачі скаржаться і на погану роботу майстрів з радіотелевізійного ательє. Наприклад, мешканці будинків № 20 по вулиці Жовтневій, №№ 1 і 2 по вулиці 40 років Жовтня, № 15 по вулиці Димитрова, № 5 по вулиці Кірова, № 7 по вулиці Комсомольській по 2—3 місяці були позбавлені можливості дивитися телевізійні передачі. Про це добре знали керівники телеательє, але заходів для прискорення ремонту не вживали. Лише після втручання чергових громадської приймальні поломки були ліквідовані.

Та, мабуть, найболючішим питанням, яке породжує скарги, є незадовільний рух автобусів. Інколи громадянам доводиться простоювати на зупинках, чекаючи автобуса, по 1—1,5 години. Через це трудівники нерідко запізнюються на роботу, діти — до школи. Водії автобусів не дотримуються графіків.

Медичне обслуговування мешканців селища останнім часом дещо поліпшилося. Але до нас інколи заходять відвідувачі і справедливо нарікають, що в поліклініці міськлікарні № 2 немає окуліста, і хворим людям доводиться їздити до міста.

Кілька місяців тому завершено капітальний ремонт поліклініки. Але тут було холодно не можливо працювати і приймати хворих. Коли ця скарга надійшла в приймальну, ми відразу зв'язалися по телефону з головним лікарем міськлікарні № 2 В. В. Нестеренком та начальником управління житлово-комунального господарства об'єднання «Олександрія вугілля» В. П. Мочаком, якому підпорядковано централізоване опалення в селищі, і попросили їх вжити заходів. Поліклініку почали опалювати як слід.

Не один раз нам доводилося розглядати скарги і про те, що в селищі занедбані парки. В минулому році генеральний директор об'єднання «Олександріявугілля» О. В. Алексєєв пообіцяв, що в парку буде наведено порядок. Було розроблено навіть відповідні заходи. Та далі справа не пішла. Можливо, хоч в цьому році керівник об'єднання виконає свою обіцянку?

Є скарги і на порушення правил торгівлі, недоліки в побутовому обслуговуванні населення, невчасне завезення балонів з газом тощо. Жодної скарги чи заяви чергові громадської приймальні не залишають без уваги. Кожному відвідувачеві намагаються допомогти, дати слушну пораду. Вдячні мешканці селища черговим нашої приймальні П. П. Фомічову, С. Д. Калашникову, К. П. Чубенко та іншим. Ці активісти добросовісно виконують громадську роботу, вирішують питання принципово, завжди доводять справу до кінця.

Г. ГОРОБЕЦЬ, завідуючий громадською приймальнею редакції газети «Ленінський прапор» в селищі Димитрово.

НА голубому екрані

П'ЯТНИЦЯ, 17 КВІТНЯ

9.05 Відгукніться, сурмачі!
9.35 Художній фільм «Там, за горизонтом». 1 серія.
10.55 Концерт народної артистки Узбецької РСР М. Шамаєвої. По закінченні — Новини.
14.50 Прем'єра документального фільму «Естафета творчості».
15.40 Російська мова.
16.10 Кінопрограма «По Сірії».
16.40 «Мелодії радості». Фільм-концерт.
17.00 Діла московського комсомолу.
17.30 В гостях у казки. Прем'єра художнього телефільму «Пастушка біля криниці».
18.45 Сьогодні у світі.
19.00 Твори Ф. Ліста виконує заслужена артистка РРФСР В. Горностаєва.
19.20 Тележурнал «Співдружність».
19.55 Вперше на екрані ЦТ художній фільм «Там, за горизонтом». 2 серія.
21.00 Програма «Час».
21.35 «Пісні боротьби». Музична програма.
22.05 Чемпіонат світу і Європи з хокею. Матч учасників фінальної групи. В перерві — Сьогодні у світі.

Редактор Х. СОКОЛОВСЬКИЙ.

ОЛЕКСАНДРІЙСЬКІЙ АВТОБАЗІ ВИРОБНИЧОГО ОБ'ЄДНАННЯ «ОЛЕКСАНДРІЯВУГІЛЛЯ»

терміново потрібні на постійну роботу:

ВОДІЇ АВТОМОБІЛІВ 1—3 класів,
СЛЮСАРІ по ремонту автомобілів 2—5 розрядів,
СЛЮСАРІ по ремонту електрообладнання автомобілів 3—5 розрядів,
ГАЗОЕЛЕКТРОЗВАРЮВАЛЬНИКИ 4—5 розрядів,
МАШИНІСТИ ЕКСКАВАТОРА,
СЛЮСАРІ-ЕЛЕКТРИКИ-ВИСОКОВОЛЬТНИКИ 5—6 розрядів,
ТАКСУВАЛЬНИК. Оклад 90 крб.,
МУЛЯРИ,
ТЕСЛЯРІ.
ШТУКАТУРИ,
МАЛЯРИ,
ПІДСОБНІ РОБІТНИКИ.

Робітники автобази забезпечуються паливом по пільгових цінах. Одиноким надається гуртожиток, сімейні беруться на чергу для одержання квартир. Проїзд на роботу і в зворотному напрямку за рахунок підприємства.

За довідками звертатися у відділ кадрів автобази на адресу: 317900, м. Олександрія, вул. Шевченка, 69. Телефон 2-01-27.

АДМІНІСТРАЦІЯ.

ВОСЬМИРІЧНІЙ ШКОЛІ № 3 ТЕРМІНОВО ПОТРІБНІ:

ТЕХРОБІТНИЦІ,
ЗАВГОСП.

Звертатися на адресу: 317900, м. Олександрія, вул. Кременчуцька, 60 (крім неділі).

ДИРЕКЦІЯ.

ОЛЕКСАНДРІЙСЬКОМУ АВТОТРАНСПОРТНОМУ ПІДПРИЄМСТВУ № 10011 ПОТРІБНІ НА РОБОТУ:

ВОДІЇ 1, 2 класів,
КОНДУКТОРИ,
ШТУКАТУРИ,
МУЛЯРИ,
ГАЗОЕЛЕКТРОЗВАРЮВАЛЬНИКИ,
СЛЮСАРІ-МОТОРИСТИ,
СЛЮСАРІ ПО РЕМОНТУ АВТОМОБІЛІВ,
СЛЮСАРІ.

За довідками звертатися в бюро по працевлаштуванню на адресу: 317900, м. Олександрія, вул. Перпотравнева, 11 та у відділ кадрів підприємства на адресу: 317900 м. Олександрія, вул. Свердлова, 43.

АДМІНІСТРАЦІЯ.

ОЛЕКСАНДРІЙСЬКА АВТОШКОЛА КІРОВОГРАДСЬКОГО ОБЛАВТОУЧКОМБІНАТУ проводить набір на курси

ВОДІЇВ АВТОМОБІЛІВ КАТЕГОРІЇ «В», «С» (легкові і вантажні автомобілі) з відривом від виробництва. Виплачується стипендія в розмірі 42 карбованці. Строк навчання 5 місяців.

За довідками звертатися: 317900, м. Олександрія, пров. Сінний, 1-а (за залізницею).

ДИРЕКЦІЯ

«ЛЕНИНСКОЕ ЗНАМЯ» — орган Александрийских городского и районного комитетов Компартии Украины, городского и районного Советов народных депутатов Кировоградской области (выходит на украинском языке).

АДРЕСА РЕДАКЦІЇ: Індекс 317900 м. Олександрія, вул. Шевченка 74.

ТЕЛЕФОНИ: редактора — 2-23 45 відділів: партійного життя — 2 24-33, промисловості — 2-36-63 сільського господарства — 2-27 93, відповідального секретаря — 2-35 63, відділу листів — 2-01-43, приймальні — 2-22-32, бухгалтера — 2-27-93

Олександрійська міська друкарня Кіровоградського облуправління у справах видавництв, поліграфії і книжкової торгівлі м. Олександрія, вул. Шевченка, 81. Індекс 62065. Спосіб друку високий. Телефони: 2-31-35, 2-34 70. Тираж 27850. Обсяг 1 друк. арк. Зам. № 2846.

ПРОЛЕТАРІ ВСІХ КРАЇН, ЄДНАЙТЕСЯ

ГАЗЕТА НАГОРОДЖЕНА ПОЧЕСНОЮ ГРАМОТОЮ ПРЕЗИДІЇ ВЕРХОВНОЇ РАДИ УРСР

Ленінський ПРАПОР

ОРГАН ОЛЕКСАНДРІЙСЬКИХ МІСЬКОГО ТА РАЙОННОГО КОМІТЕТІВ КОМПАРТІЇ УКРАЇНИ, МІСЬКОЇ ТА РАЙОННОЇ РАД НАРОДНИХ ДЕПУТАТІВ КІРОВОГРАДСЬКОЇ ОБЛАСТІ

Квітень
17
П'ятниця
1981
№ 62 (9086)
Ціна 2 коп.
Газета виходить у вівторок, середу, п'ятницю, суботу.

ГАЗЕТА ВИДАЄТЬСЯ З 26 БЕРЕЗНЯ 1919 РОКУ

Бережливість — риса комуністична

ЕКОНОМІКА повинна бути економною. Ці слова, сказані на XXVI з'їзді КПРС Л. І. Брежнєвим, мають стати формулою боротьби за ощадливе використання ресурсів у кожному трудовому колективі. Послідовне проведення в життя режиму економії, уміле використання матеріальних і фінансових ресурсів — важливе завдання сьогоднішнього дня.

Приклад організованої боротьби за ощадливість подає на фабриці діаграмних паперів комсомольсько-молодіжна бригада друкарів «Зигзаг», яку очолює М. Ф. Підгорний. Торік вона зекономила більше 20 тонн паперу. І нині вже має на своєму рахунку ощадливості кілька тонн сировини, з якої в день комуністичного суботника буде випущено 20 тисяч квадратних метрів діаграмних стрічок. Досвід цієї бригади заслуговує на широке розповсюдження.

На електромеханічному заводі серед колективів цехів, дільниць і бригад одним з важливих пунктів соціалістичного змагання є показник ощадливості. Хто допустив перевитрати ресурсів, позбавляється призового місця в трудовому суперництві. Результати такої боротьби вагомі. За минулий рік по заводу заощаджено 12,5 тонни чорних та більше 5 тонн кольорових металів, майже 130 тисяч кіловат-годин електроенергії.

На швейній фабриці стало традицією щороку в день комуністичного суботника випускати продукцію із зекономлених матеріалів на заощадженій електроенергії. Так буде і 18 квітня цього року. На підприємстві планують пошити більше 100 одиниць одягу із заощаджених тканин.

Належну увагу боротьбі за економію у великому і малому приділяють в райенергоуправлінні, на заводах рудоремонтному, гірського воску, механічному, в автотранспортному підприємстві № 10062 та інших.

Однак в багатьох колективах питання ощадливого витрачання ресурсів ще не завжди в центрі уваги. Треба пам'ятати, що кожен процент економії має високу ціну. Так, зменшення всіх матеріальних затрат на один процент по всій країні забезпечує приріст національного доходу на 4 мільярди карбованців. Господарники, партійні і профспілкові організації повинні здійснити широкий комплекс заходів, які дадуть змогу збільшити випуск продукції з меншими затратами.

Нині значні витрати матеріалів і енергоресурсів допускають на окремих підприємствах об'єднання «Олександріявугілля». Зокрема, на розрізах дуже мало використовують повторно підкладочні матеріали на залізниці. А це втрачені десятки тонн металу. На розрізі «Бандурівський» допускають великі перевитрати коштів.

Не по-господарськи використовують фінансові ресурси в деяких будівельних управліннях тресту «Олександріяважбуд». Так, торік будуправління № 5 перевитратило більше 20 тисяч карбованців фонду зарплати, монтажне управління — 30 тисяч карбованців.

В управліннях тресту слабо впроваджують госпрозрахунок, бригадний підряд. А це надійні важелі економії.

У постанові ЦК КПРС, Ради Міністрів СРСР, ВЦРПС і ЦК ВЛКСМ про Всесоюзне соціалістичне змагання підкреслюється, що необхідно спрямувати зусилля колективів на збільшення обсягів виробництва за рахунок економії наявних ресурсів

За чотири дні

Торік члени ланки, яку очолює Віра Варяниця з колгоспу імені Фрунзе, одержали з кожного гектара в середньому по 260 центнерів цукрових буряків. У першому році одинадцятої п'ятирічки цей колектив бореться за вищий врожай.

Дружно попрацювали члени ланки В. Варяниці разом з механізаторами В. Пиндиком та В. Залізним на сівбі. 150 гектарів цукристих вони посіяли за чотири робочі дні.

На всій площі перед засівом внесено гербіциди.

Г. САВЧЕНКО.

18 квітня — Ленінський комуністичний суботник

Інтерв'ю

З молодечим завзяттям

Що буде зроблено юнаками і дівчатами району на комуністичному суботнику, присвяченому 111-й річниці з дня народження В. І. Леніна? З таким запитанням наш кореспондент М. Труханов звернувся до першого секретаря райкому комсомолу Надії Уварової.

Нещодавно в комсомольських організаціях колгоспів, радгоспів, установ пройшли Всесоюзні комсомольські збори «Рішення XXVI з'їзду КПРС — виконаємо!». Молоді трудівники села висловили повну підтримку рішень форуму комуністів і запевнили, що докладуть всіх сил, щоб перетворити їх в життя.

Загальну підтримку знайшла й ініціатива передових підприємств Москви провести 18 квітня комуністичний суботник.

Комсомольсько - молодіжний колектив автобази райсільгосптехніки вирішив протягом дня трудитися на зекономленому пальному. Комсомольці колгоспу імені Леніна дали слово виконати по півтора денних завдання.

Учні сільських професійно - технічних училищ у складі механізованих загонів відзначать «червону суботу» ударною працею на весняно-польових роботах в колгоспах «Перемога», імені Енгельса та інших. Сотні учнів упорядковуватимуть території навчальних закладів.

«Тваринницьким фермам — зелений наряд!». В цій операції візьмуть участь піонери і школярі району і висадять на прифермських дворах тисячу дерев і кущів. Буде зібрано майже 100 тонн металевого брухту і доставлено на майданчик «Вторчермету».

У святі праці візьме участь десять тисяч юнаків і дівчат, в тому числі п'ять тисяч членів ВЛКСМ. 3,5 тисячі молодих трудівників працюватимуть на своїх робочих місцях. Останні займуться озелененням та благоустроєм сіл.

Майже 8 тисяч карбованців, зароблених на суботнику, буде перераховано у фонд п'ятирічки.

На свято праці

18 квітня трудівники фабрики діаграмних паперів вийдуть на Ленінський комуністичний суботник, щоб ударною працею ознаменувати 111-у річницю з дня народження В. І. Леніна.

В день суботника друкарі зобов'язались виготовити 250 тисяч квадратних метрів стрічкових діаграм на суму 14 тисяч карбованців, товарів для населення — на суму тисячу карбованців, перерахувати у фонд п'ятирічки 1200 карбованців заробітної плати. В святі праці візьмуть участь 635 чоловік.

Л. САМОЙЛЕНКО,
начальник планового відділу.

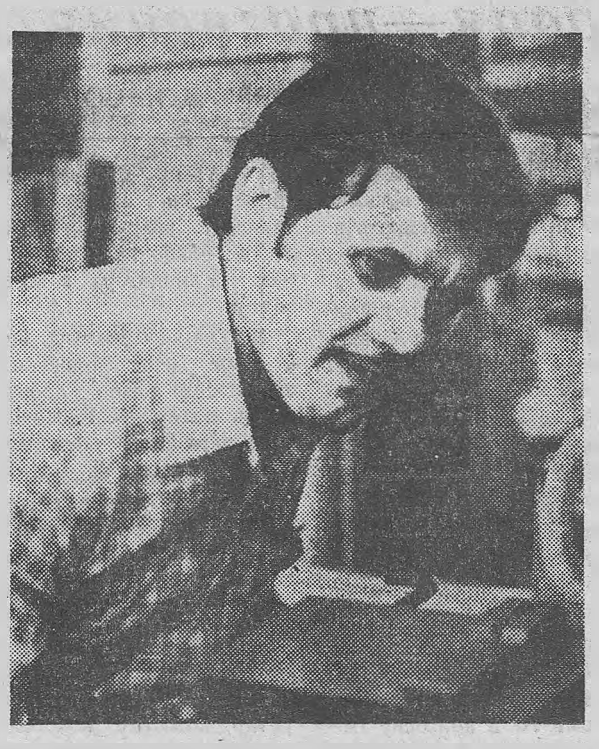

Трудові здобутки

Раїса Паргаускене набула спеціальність сільськогосподарського механізатора і активно включилась в роботу. В ці дні невтомна жінка працює на буряковій плантації в першому відділку колгоспу «Заповіт Ленінa». Вона щодня вносить гербіциди на 30—35 гектарах при нормі 14.

Успішно несуть трудову вахту на честь 111-ї річниці від дня народження Володимира Ілліча Леніна та свята Перемоги радянського народу в Великій Вітчизняній війні механізатори В. Галузинський, О. Прокопенко, Д. Ромачевський, Д. Семенов і С. Резтрьопа. Щозміни норму виробітку на польових роботах вони виконують на 130—160 процентів.

В. ЩЕРБИНА,
секретар парткому.

Борис Хоруженко працює шліфувальником на електромеханічному заводі. Він висококваліфікований робітник. Змінні завдання виконує на 140—150 процентів. Своєю завзятістю у праці подає добрий приклад товаришам.

На знімку: Борис ХОРУЖЕНКО за роботою.

Фото Р. ГРАНОВСЬКОГО.

Сьогодні в зведенні

Огляд польових робіт

За станом на 16 квітня господарства району впорались з сівбою ранніх зернових і бобових культур та однорічних трав на корм худобі. Ними зайнято відповідно 8461 і 2535 гектарів грунтів. Триває сівба цукрових буряків та соняшнику, продовжується підживлення озимих, розпочато посадку картоплі і овочів.

В стислі строки проведено сівбу цукристих у колгоспах імені Леніна, «Прогрес», в радгоспі-технікумі та цукрокомбінаті. Завершують засів цієї культури також колгоспи імені Петровського, «Червоний прапор».

Але в ряді господарств стримують роботи на бурякових плантаціях. Колгосп імені Шевченка по плану повинен посіяти 637 гектарів цукристих, а фактично їх посіяно лише 41 гектар. Всього на 12—13 процентів впорались з цією роботою колгоспи «Росія» та «Ленінським шляхом».

Втрачаються строки сівби соняшнику. Досі не приступили до цієї роботи колгоспи імені Володимира Ульянова, імені Свердлова, імені Димитрова, імені Енгельса, «Заповіт Леніна» та ряд інших.

Колгоспи імені Свердлова, імені Димитрова та імені Володимира Ульянова спеціалізуються на виробництві картоплі. Однак тут не приступили до її посадки.

Не вистачає посадкового матеріалу. Тому наявну картоплю слід перерізати. Необхідно висаджувати дещо меншу норму. Щоб забезпечити прибавку врожаю, потрібно в кожному господарстві внести в грунт таке ефективне добриво, як нітрофос.

Більшість господарств вчасно підживили озимі, а тим часом у колгоспах імені Димитрова, імені Кірова, імені Карла Маркса, імені Калініна з цим не поспішають. Мінеральні туки тут внесено всього на 29—50 процентах посівів.

Нині пора підпокривного посіву багаторічних трав. Колгосп «Червоний прапор», цукрокомбінат та Шарівський бурякорадгосп впорались з планом на 136—110 процентів. Тим часом колгоспи імені Кірова, імені Калініна, «Перемога» та інші зволікають цю роботу.

Час вимагає прискорити сівбу цукрових буряків та соняшнику, посадку картоплі і овочів.

Партійне життя

Рівняння на хліборобів

У партійній організації бурякорадгоспу «Шарівський» відбулися збори, на яких комуністи обговорили підсумки роботи XXVI з'їзду КПРС і визначили завдання, які випливають з рішень форуму комуністів та доповіді на ньому Генерального секретаря ЦК КПРС товариша Л. І. Брежнєва.

Комуністи критично проаналізували зроблене колективом за п'ятирічку, відзначили позитивне, накреслили шляхи виправлення недоліків.

За минуле п'ятиріччя виробництво зерна зросло в середньому на 5 процентів, урожайність підвищилася на 5 центнерів з кожного гектара посіву. На 7 процентів збільшилося виробництво бурякового насіння, на вирощуванні якого спеціалізується господарство. Називалися кращі колективи відділків — Квітневого і Шарівського. Це в першу чергу їх заслуга, що радгосп достроково виконав п'ятирічний план продажу зерна державі.

Минулий рік був несприятливий на погодні умови. Але хлібороби одержали непоганий урожай: зерна — по 34,7 центнера з гектара на круг, в тому числі озимої пшениці — по 38 центнерів. Бурякового насіння зібрано по 21,3 центнера з гектара.

А тваринники не виконали п'ятирічку по продажу продукції державі. Комуністи і безпартійний актив розуміють, де допущені промахи, де недопрацювали. Якраз це знайшло відображення в прийнятому рішенні.

Наголошувалося, що не все гаразд в організації соціалістичного змагання, були промахи в доборі і розстановці кадрів, слабо поширювався досвід передових виробничників.

Нині польові роботи в розпалі. Хлібороби і рільники працюють напружено. Про це сповіщається в «Листку трудової слави». На посадці висадків екіпаж у складі комбайнера А. Гуленка, тракториста В. Назарова і шофера А. Васильчика значно перевиконує норми виробітку. Вчасно завершено сівбу ранніх зернових.

Виконуючи рішення зборів, профспілковий комітет з допомогою спеціалістів пожвавив гласність змагання серед тваринників. Скажімо, сьогодні на флагштоці біля контори майорить прапор трудової слави на честь передової доярки Є. Федорак, яка утримує першість, надоївши по 701 кілограму молока на корову за квартал. Голова комітету профспілки А. Ясинський та головний зоотехнік радгоспу Л. Балаєва підготували і внесли на розгляд профкому та адміністрації радгоспу підсумки роботи доярок, визначені по дванадцятибальній системі оцінки трудового суперництва.

Серед тих, хто одержав найбільше балів, доярки В. Савицька, Г. Соловйова та К. Прокопенко.

Нині керівники радгоспу і спеціалісти стали більше приділяти уваги розвитку тваринництва. Немало робиться в питаннях підготовки кормів. Всі кормоцехи працюють з повним навантаженням. Корми згодовуються тільки в переробленому стані.

На фермі Шарівського відділка, де завідуючою Н. П. Бардас, трудиться згуртований колектив. Тут зразковий порядок, худоба в доброму стані, молоко вищої, ніж на інших фермах, якості. За три місяці одержано по 680 кілограмів молока на корову.

Однак недоліків у веденні тваринництва немало. Ще недавно ферма Квітневого відділка постачала молоко низької жирності. Коли посилили контроль, почали систематично проводить аналіз — справи поліпшилися. Тепер треба повести рішучу боротьбу за підвищення надоїв.

Чи є резерви? Так. На молочнотоварній фермі Квітневого відділка дві бригади. Перша надоїла від кожної корови за квартал по 380 кілограмів, друга при тих же умовах — 538 кілограмів. Причина криється в тому, хто як господарює. У другій бригаді, якою керує досвідчена доярка Г. Фіщук, вища дисципліна, порядок кращий. А в першій бригаді, де бригадиром М. Глоба, зоотехнік за освітою, виробничі справи йдуть значно гірше, бо керівник не виявляє належної вимогливості до членів колективу.

Не все гаразд і з поширенням передового досвіду. Свідчення цьому — строкатість показників у роботі доярок. На Гаївській фермі, наприклад, трудяться К. Прокопенко і Н. Веремейчик, на рахунку яких по 660 і 600 кілограмів молока на кожну корову за квартал, а поряд працює доярка Л. Компанієць, яка одержала лише по 242 кілограми молока.

Слід керівникам ферми і спеціалістам глибше проаналізувати такі факти, організувати наставництво, допомогти подолати відставання.

Ще одна важлива форма трудового суперництва, яку шарівці використовують не на повну силу. Це — обмін досвідом між колективами та взаємоперевірка роботи тваринників.

У радгоспі три ферми, кілька бригад. Між ними укладені договори на змагання. Коли б їх виконання систематично перевіряли і під час спільних нарад обговорювали підсумки роботи, називали і вшановували передовиків, вказували на недоліки відстаючим, справи були б далеко кращими.

Тваринникам треба рівняти крок на хліборобів господарства, добиватися, щоб колектив радгоспу виходив у число передових не тільки по виробництву зерна в районі, а по молоку і м'ясу. Для цього створені всі умови.

С. ЩЕРБИНЕНКО.

Розвивати фізкультуру і спорт

Відбулася нарада активу спортивних організацій району, в якій взяли участь секретарі партійних і комсомольських організацій, голови виконкомів сільських і селищних Рад народних депутатів, викладачі фізичного виховання і початкової військової підготовки шкіл і професійно - технічних училищ, інструктори по спорту колгоспів і радгоспів, кращі спортсмени, активісти ДТСААФ.

З доповіддю про стан спортивної та оборонно-масової роботи в районі і завдання по дальшому її поліпшенню в світлі рішень XXVI з'їзду КПРС виступила заступник голови виконкому районної Ради народних депутатів О. І. Молчанова.

В обговоренні доповіді взяли участь голова районної ради добровільного спортивного товариства «Колос» О. П. Рижечкін, голова районного комітету ДТСААФ Я. Д. Шепель, секретар парткому колгоспу імені Володимира Ульянова В. П. Нікітенко, кандидат в майстри спорту СРСР по кінному спорту В. Г. Зарубін, інспектор райвно Г. О. Шпильовий, викладач фізичного виховання Новопразької середньої школи М. М. Антонюк, кандидат в майстри спорту СРСР, тренер райради ДСТ «Колос» Т. М. Кудря, голова райкому профспілки працівників сільського господарства А. О. Харитоненко, інструктор по спорту колгоспу імені Леніна М. В. Зінов'єв, військовий комісар військкомату Л. В. Пархоменко.

В роботі наради взяли участь і виступили секретар райкому партії М. І. Пащенко та завідуюча організаційним відділом облспорткомітету К. Ф. Скворцова.

Учасники наради прийняли соціалістичні зобов'язання фізкультурників району на 1981 рік.

Кращим колективам фізкультури, спортсменам, активістам оборонно-масової роботи були вручені кубки, грамоти, дипломи за високі спортивні досягнення в минулому році та за активну пропаганду фізкультури і спорту серед населення району.

ЩЕДРІСТЬ СОЄВОГО ПОЛЯ



Колектив Кіровоградської державної обласної сільськогосподарської дослідної станції веде велику роботу по створенню і районуванню нових високоврожайних сільськогосподарських культур. Особлива увага приділяється сої.

Тільки за роки десятої п'ятирічки 7 нових високоврожайних її сортів районовано в багатьох областях країни. Вони мають високу врожайність, дають 20 і більше центнерів бобів на богарних землях і 25—35 центнерів — на зрошуваних.

На знімку: старший науковий співробітник, селекціонер Л. С. Гнєдаш і завідуючий відділом сої М. І. Іванченко ведуть роботу з новим перспективним сортом сої — «веселка».

Фото Р. ЄПЕЙКІНА
(Фотохроніка РАТАУ)

Ударна праця — прагнення молодих

На пленумі райкому комсомолу

Відбувся пленум райкому комсомолу. В його роботі взяли участь члени райкому, секретарі первинних комсомольських організацій колгоспів, радгоспів, установ та учбових закладів району.

З доповіддю «Про підсумки XXVI з'їзду КПРС і завдання комсомольських організацій, які випливають з рішень з'їзду та доповіді Генерального секретаря ЦК КПРС Л. І. Брежнєва» виступила перший секретар райкому ЛКСМУ Н. А. Уварова. Вона розповіла про те, як проходить вивчення документів з'їзду партії, VIII Пленуму ЦК ВЛКСМ.

Доповідач відмітила, що у здобутки трудівників району вагомий внесок роблять комсомольці. Члени спілки беруть участь у комуністичному вихованні молоді.

Зокрема, заслуговує на увагу досвід роботи педагогічного загону «Факел» Недогарської восьмирічної школи, педагогів-комсомольців Лікарівської середньої школи, творчі зв'язки трудівників колгоспу імені Свердлова і Олександрівської середньої школи та ін.

Промовець поряд з позитивним вказала на недоліки в роботі райкому комсомолу в розвитку руху молоді «Тваринництво — ударна справа комсомолу». В районі 151 молочнотоварна ферма, а комсомольсько - молодіжних колективів лише три. Два з них — молочнотоварні ферми № 2 колгоспу імені Кірова та № 4 колгоспу «Перемога» — потребують значної допомоги з боку керівників колгоспів, громадських організацій. В цих колективах велика плинність кадрів.

На низькому рівні внутріспілкова робота в комсомольській організації колгоспу «Ленінським шляхом». Тут заборгували членські внески за три місяці, слабо ведеться робота по прийому в комсомол.

Н. Уварова сказала, що в ряді комсомольських організацій слабо пропагують матеріали Всесоюзного партійного форуму. Зробила аналіз виконання рішень і постанов вищестоящих комсомольських органів та власних рішень.

В обговоренні доповіді взяли участь секретар комітету комсомолу цукрозаводу, член райкому ЛКСМУ А. Царенко, секретар комітету комсомолу вчителів Олександрівської середньої школи Н. Мізерна, секретар комітету комсомолу Червонокам'янського відділення сільгосптехніки М. Орлова, секретар комітету комсомолу радгоспу - технікуму О. Пушко, секретар комітету комсомолу райспоживспілки Л. Голобородько, секретар комітету комсомолу сільського середнього профтехучилища № 1 М. Сачук, секретар комітету комсомолу міжгоспбуду, член райкому ЛКСМУ Л. Площик, секретар комітету комсомолу колгоспу імені Володимира Ульянова А. Шатравка, директор Лікарівської середньої школи, член райкому ЛКСМУ Л. Шинкаренко, заступник секретаря комітету комсомолу колгоспу «Прапор комунізму», член райкому ЛКСМУ А. Родіонова, секретар Кіровоградського обкому комсомолу Л. Дротянко.

В роботі пленуму взяв участь і виступив з промовою секретар райкому Компартії України М. І. Пащенко. В обговореному питанні прийнята відповідна постанова.

В. КРУПНИК.

Рейд

Безвідповідальність

Багато весною турбот у працівників сільського господарства. Хлібороби ведуть боротьбу за високий урожай. Наша рейдова бригада перевірила, як в колгоспі імені Кірова використовують час і техніку на сівбі.

На день перевірки ранні зернові в обох тракторних бригадах було повністю посіяно. В першій тракторній завершували підготовку площ під цукрові буряки. Тракторист М. В. Колісник вносив у грунт гербіциди. Завдання виконував на 115—120 процентів.

В іншому полі з великим запізненням провадився підсів багаторічних трав. Ячмінь лягав у сухий грунт. Підвозив посівний матеріал до агрегату шофер О. А. Дяченко. Щілини в кузові автомобіля не замощено, тому допускались великі втрати посівного матеріалу.

Механізатори першого відділка скаржаться, що посівний матеріал доставляють в поле лише о 14—15-й годині дня. Агрегати до цього часу простоюють даремно.

Не кращий стан справ і в тракторній бригаді № 2, яку очолює М. Т. Сукач. Тут в день перевірки приступили до сівби цукрових буряків. Секретар парторганізації А. М. Клименко пояснює, що сіяти цукристі повинні два агрегати. Але чому працює один, вичерпної відповіді не дав. Лише пізніше з'ясувалось, що трактор, на якому працює П. Ф. Крупин, стояв без пального в іншому полі. Та й механізатор на цей день навіть не одержав наряду.

Сіяв цукрові буряки тракторист Ф. С. Півторак. Одночасно з сівбою вносив у грунт добрива. Та все ж якість роботи низька. Посівний матеріал лягав у грунт мілко, добрива залишались частково на поверхні землі. Борін не очищають, вони горнули землю.

У другому відділку не створено для степовиків належних умов. Тут відсутні польовий стан, червоний куток. Обід в поле механізаторам доставляється. Але страви малокалорійні, одноманітні.

Отже, правлінню колгоспу, парторганізації слід подбати про хороші умови праці і відпочинку людей, повести боротьбу з розхлябаністю.

В. МЕЛЕШКІН, В. КАРПЕНКО — механізатори, **В. СОКОЛОВ** — спецкор «Ленінського прапора».

Резерви трудових колективів

Кожного року поповнюють ряди виробничих колективів міста й села молоді кадри, які одержали певну підготовку в професійно - технічних училищах. Росте і гартується зміна гірників, будівельників, електроприладобудівників, механізаторів та інших фахівців. Лише в навчальних закладах нашого міста та району молодь оволодіває майже сорока різними професіями.

Відбулася зустріч членів бюро міського та районного комітетів партії, членів виконкомів місцевих Рад, секретарів районного та міського комітетів комсомолу, керівників підприємств, передовиків виробництва з відмінниками навчання профтехучилищ Олександрійщини.

Присутніх тепло привітав заступник голови виконкому міської Ради В. К. Глущенко.

Другий секретар міського комітету Компартії України С. А Балаянц розповіла про виконання завдань десятої п'ятирічки, про перспективи розвитку міста в новому п'ятиріччі, звернула особливу увагу на роль молодих трудівників у розгортанні соціалістичного змагання.

Про трудові будні працівників сільського господарства, про вагомі здобутки молодих механізаторів, які працюють у колгоспах та радгоспах після закінчення профтехучилищ, розповів секретар райкому партії М. І. Пащенко.

Перший секретар міського комітету ЛКСМУ Г. В. Штетя говорив про діяльність комсомольських осередків навчальних закладів, про рух наставництва у виробничих колективах.

З великою увагою присутні слухали цікаву розповідь делегата XXVI з'їзду КПРС, машиніста екскаватора розрізу «Бандурівський», колишнього випускника профтехучилища П. Й. Олефірова. Він повідав про роботу партійного форуму, про зустріч з космонавтами в Зоряному містечку, про свою роботу на вугільному підприємстві.

За дорученням присутніх відмінників виступив з промовою учень сьомого профтехучилища Іван Абрамкін. Він розповів, що за три роки навчання здобув професію будівельника широкого профілю. Через деякий час піде працювати. Юнак вдячний за турботу про підростаюче покоління. Перед випускниками училищ відкриваються широкі дороги для трудової діяльності. Про кожного турбується Батьківщина.

Учасники зустрічі одностайно вирішили виявляти більше активності і наполегливості в оволодіванні професіями, боротися за дотримання принципів морального кодексу будівника комунізму.

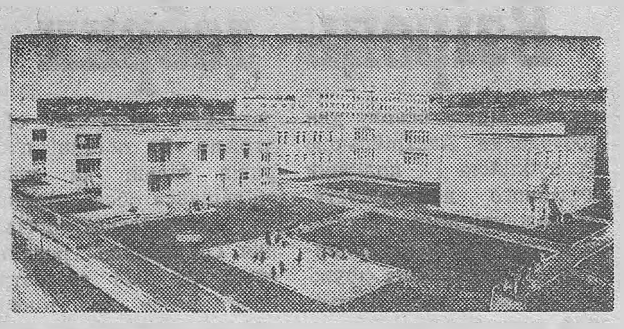



Чернівецька область. На кошти від комуністичних субботників у районному центрі Сторожинець збудовано новий дошкільний заклад «Сонечко». В розпорядженні 350 дітей—просторі ігрові кімнати і майданчики, музичний і спортивний зали.

На знімках: ліворуч — дитячий садок «Сонечко»; праворуч — в музичному залі йде підготовка до дитячого ранку.

Фото І. СВЕРИДИ.

(Фотохроніка РАТАУ)

Євтушенки

ПРИГАДУЮ, якось підійшов до мене в обідню перерву машиніст сушильних установок І. Р. Євтушенко і промовив:

— Хочу вступити в ряди Ленінської партії. Чи дасте мені рекомендацію?

Знаю я І. Р. Євтушенка давно. Прийшов він на брикетну фабрику «Байдаківська» в 1957 році. Молодий, завзятий робітник одразу привернув до себе увагу товаришів добросовісним ставленням до праці, кмітливістю. Природа щедро наділила його умілими сильними руками і золотою душею. Люди гуртувалися навколо Івана Романовича, рівнялися на нього в роботі.

Я охоче дала рекомендацію в партію. Сумніву не було, що І. Євтушенко буде зразковим комуністом.

На партзборах комуністи добре характеризували І. Євтушенка, одностайно голосували за прийом в кандидати, а потім і в члени КПРС. Приємно сьогодні сказати, що він з честю виправдовує звання бійця Ленінської партії.

Наведу лише один приклад з його трудової діяльності. У пресовому відділенні виникла гостра потреба в робочих руках. І. Євтушенку запропонували тимчасово перейти працювати туди, налагодити ритмічну роботу механізмів. Іван Романович знав, що заробіток його знизиться, а турбот добавиться. Проте без вагань пішов на відповідальну ділянку виробництва. І навів там порядок.

Звичайно, допомогли трудівникові долати труднощі досвід, завзяття та кмітливість. Нерідко він обслуговував протягом зміни на 1—2 преси більше норми.

РАДЯНСЬКИЙ СПОСІБ ЖИТТЯ

Вдома Іван Романович часто розповідав дружині про трудові будні підприємства. Згодом Олександра Іванівна виявила бажання працювати на фабриці, стала мотористкою дробильно - сортувального відділення. Цієї професії навчила її Галина Йосипівна Задесенець, комуніст, кавалер ордена Трудової Слави III ступеня. Через деякий час О. Євтушенко стала працювати нарівні зі своєю наставницею. На фабричній Дошці пошани не раз вивішували портрети подружжя Євтушенків.

У 1970 році Олександру Іванівну нагородили ювілейною Ленінською медаллю, а через рік прийняли в члени КПРС.

Незабаром у цій трудолюбивій сім'ї сталася ще одна приємна подія. Івана Романовича нагородили орденом «Знак Пошани».

Коли на підприємстві виникла потреба здійснити перебудову в дробильно-сортувальному відділенні, направили сюди І. Р. Євтушенка.

Керівники не помилилися. За короткий строк Іван Романович згуртував колектив робітників, який успішно справляється з поставленими завданнями. В тому, що нині фабрика виконує виробничі плани, є значна заслуга бригади, яку очолює І. Євтушенко. Цей колектив забезпечує чіткий ритм подачі сировини на брикетування. Приклад у праці, як і годиться, подає бригадир.

Олександра Іванівна тим часом освоїла суміжну професію оператора управління механізмами. При потребі, сідає за пульт керування і керує роботою дробильно - сортувального корпусу, в тім числі і дільницею, де трудиться бригада Івана Романовича.

З повагою відзиваються в колективі брикетників про подружжя комуністів Євтушенків. Цю повагу вони заслужили багатолітньою звитяжною працею.

Нещодавно прийшла на фабрику і дочка Івана Романовича та Олександри Іванівни Валентина. Комсомолка з допомогою старших товаришів робить перші кроки до робітничої майстерності.

Л. МУРАШОВА,
робітниця брикетної фабрики «Байдаківська».

Указ Президії Верховної Ради СРСР

ПРО НАГОРОДЖЕННЯ ОРДЕНАМИ І МЕДАЛЯМИ СРСР РОБІТНИКІВ, ІНЖЕНЕРНО - ТЕХНІЧНИХ ПРАЦІВНИКІВ І СЛУЖБОВЦІВ ОБ'ЄДНАНЬ, ПІДПРИЄМСТВ І ОРГАНІЗАЦІЙ МІНІСТЕРСТВА ЛІСОВОЇ, ЦЕЛЮЛОЗНО - ПАПЕРОВОЇ ТА ДЕРЕВООБРОБНОЇ ПРОМИСЛОВОСТІ СРСР

За успіхи, досягнуті у виконанні завдань десятої п'ятирічки і соціалістичних зобов'язань, нагородити:

по місту Олександрії

Орденом Трудової Слави III ступеня

Недвигу Ніну Павлівну — оббивальницю меблів меблевої фабрики.

Медаллю «За трудову відзнаку»

Власову Раїсу Іванівну — верстатницю меблевої фабрики.

Голова Президії Верховної Ради СРСР
Л. БРЕЖНЄВ.

Секретар Президії Верховної Ради СРСР
М. ГЕОРГАДЗЕ.

Москва, Кремль.
19 березня 1981 р.

Працювати без відстаючих

Чому не виконали план

За перший квартал 1981 року будівельне управління № 3 тресту «Олександріявуглебуд» виконало план по генпідряду на 62,7 процента, а власними силами—на 51 процент. Наш кореспондент зустрівся з начальником управління А. Д. Усачовим і попрохав його пояснити, що гальмує виробничий процес. Ось що розповів Анатолій Денисович.

Будівельне управління № 3 створено в серпні 1980 року. Зараз ми ведемо реконструкцію брикетних фабрик «Димитровська» та «Байдаківська», теплоелектроцентралей № 1—2 і № 3, будуємо об'єкти відділу робітничого постачання.

На жаль, управління не має змоги повністю освоїти виділені на будівництво кошти і виконати доведені нам завдання, хоч продуктивність праці робітників по управлінню в середньому становить 110—111 процентів. Чому ж так? — виникне у кожного законне запитання. А справа в тім, що не вистачає робітників.

За плановою чисельністю управління повинно мати понад 450 робітників та службовців. Зараз їх є лише 179 чоловік. Зрозуміло, що при такій кількості людей важко виконати план.

Не все гаразд і з виробничою базою. Контора управління розміщена в кількох маленьких кімнатах по вулиці 6-го Грудня. Не вистачає складських приміщень та ін.

Розпочато будівництво 107-квартирного будинку, який буде заселено працівниками тресту «Олександріявуглебуд» і робітниками нашого управління. Будується 170-квартирний будинок для малосімейних. Отже, є надія, що з поліпшенням житлових умов питання з кадрами буде вирішено.

Ми і нині прагнемо створити найкращі умови для роботи, для виконання завдань. Запрошуємо до нас на роботу всіх бажаючих, хто прагне стати будівельником.

Хто відремонтує дорогу?

По вулиці Кременчуцькій нашого міста мешкають робітники ряду підприємств і трудівники колгоспу «Ленінським шляхом», а також чимало сімей пенсіонерів. Цю вулицю пересікає глибокий яр. Добратися людям на той бік яру, привезти паливо чи корми для худоби в дощову пору неможливо.

Особливо від цього страждають пенсіонери, люди похилого віку. Адже на їх виклики не може виїхати карета швидкої допомоги.

Мешканці вулиці під час дощів перебувають немов на забутому острові. Не раз уже звертатися з проханням до керівників відділу комунального господарства міськвиконкому, щоб відремонтували дорогу і спорудили місток у яру. Та на наші прохання не звертають уваги.

Тому вирішили ще раз запитати у шановного Я. Г. Бондаренка через газету, коли відремонтують нам дорогу?

К. МИХАЙЛЕНКО,
Н. ПАВЛЕНКО,
І. ТИМОФІЄНКО.

Заходів вжито

Жителі села Зелена Балка М. Моцюк, П. Тринога, Т. Лигун, М. Карпів та інші сповіщали в листі до редакції про бездушність водія автобуса М. С. Косенка, який відмовився везти пасажирів до цього населеного пункту, хоч дорога була в задовільному стані.

Заходів по цьому сигналу вживав директор АТП № 10011 В. Я. Щнайдклоц. Він повідомив, що поведінку М. С. Косенка обговорено на бригадній раді водіїв. На нього накладено адміністративне стягнення.

Забезпечити умови праці

Головне—злагодженість

За підсумками соціалістичного змагання в лютому нашу бригаду визнано кращою по райенергоуправлінню. В трудовому суперництві ми неодноразово виходили переможцями і в минулому році. Бути першими стало правилом колективу електромонтерів ізолювальників. Свої змінні завдання ми завжди виконуємо на 110—120 процентів.

В чому ж секрет такої стабільної роботи? Ми вважаємо, що будь-який колектив може досягти успіху, якщо всі члени його додержуються виробничої дисципліни, уболівають за свою справу.

В нашій бригаді працює 17 чоловік. Люди різні за характером, віком і досвідом. Поряд з ветеранами праці, такими як М. С. Дяков, Г. Я. Посунько, трудяться молоді виробничники, наприклад, Галя Волошина. Дівчина недавно прийшла на підприємство, але вже встигла зарекомендувати себе з найкращого боку. До роботи ставиться з відповідальністю, відмінно освоїла професію ізолювальниці.

В електроцеху ремонтують різноманітні електродвигуни та генератори шахтного устаткування. Надходить електрообладнання і з теплоелектроцентралей. Кожен з нас добре знає цю складну техніку, вміє її ремонтувати і при потребі може підмінити свого товариша.

Інструмент, яким ми працюємо, завжди під руками, в доброму стані.

На жаль, останнім часом до розряду дефіцитних потрапили ножовочні полотна, пасатижі та інший необхідний нам інструмент.

Не все гаразд і з забезпеченням виробництва матеріалами. Не вистачає кіперної та ізолювальної стрічок, трапляються перебої з постачанням дроту. Це ускладнює роботу. І все ж наш колектив докладе всіх зусиль, щоб перебороти ці тимчасові труднощі, виконати річне завдання своєчасно і якісно.

А. ТКАЧЕНКО,
бригадир електромонтерів - ізолювальників райенергоуправління.

На міжнародні теми

Взірець добрих відносин

Однією з найбільших міжнародних подій останніх днів став офіційний візит Голови Ради Міністрів СРСР М. О. Тихонова в Австрію. Він мав велике політичне значення як для розвитку двосторонніх радянсько-австрійських відносин, також для справи розрядки і співробітництва на європейському континенті в цілому. Плодотворні підсумки візиту зафіксовано в радянсько-австрійському комюніке.

Радянсько - австрійські відносини є чудовим взірцем відносин мирного співіснування держав з різними соціально-економічними системами. Умови для розвитку цих відносин з'явились у квітневі дні 1945 року, коли радянські воїни визволили Австрію від фашистської чуми. Через десять років, у травні 1955 року, було укладено державний договір з Австрією, який заклав міцну основу для проведення Австрійською Республікою політики постійного нейтралітету. Найважливішими віхами на шляху розвитку радянсько - австрійських дружніх зв'язків стали зустрічі й розмови Генерального секретаря ЦК КПРС, Голови Президії Верховної Ради СРСР Л. І. Брежнєва з федеральним канцлером Австрії Б. Крайським у Москві в 1978 році і з федеральним президентом Р. Кірхшледером і Крайським у Відні в 1979 році. Вони дали нові імпульси двостороннім відносинам, сприяли поглибленню взаєморозуміння і зміцненню довір'я між СРСР і Австрійською Республікою.

У минулі десятиріччя зусиллями обох сторін створено стабільну структуру торговельних, промислових, науково - технічних зв'язків, яка надійно служить народногосподарським потребам обох держав. За останні п'ять років більш як удвоє збільшився обсяг радянсько - австрійської торгівлі, яка сприятливо розвивається на базі довгострокової угоди про товарооборот і платежі на 1976—1985 рр. У січні нинішнього року було підписано довгострокову програму розвитку і поглиблення економічного, науково-технічного і промислового співробітництва між нашими країнами на 1981—1990 рр. Як підкреслюється в радянсько - австрійському комюніке, обидві країни мають намір активно сприяти реалізації цієї програми, сповнені рішимості і далі нарощувати темпи та обсяг економічних зв'язків, підвищувати їх ефективність, приділяти належну увагу пошукам нових шляхів і форм взаємодії в цій галузі. Намічено також шляхи розширення і вдосконалення наукових, культурних та інших зв'язків на взаємну вигоду народів СРСР і Австрії.

Принципове значення має досягнута в ході переговорів М. О. Тихонова у Відні згода по ряду найважливіших міжнародних питань. Висловивши серйозну стурбованість зростанням міжнародної напруженості, виникненням у світі нових кризових вогнищ, сторони виявили єдність у тому, що в цих умовах потрібні енергійні зусилля для зміцнення міжнародної безпеки.

Добрі радянсько-австрійські відносини — важливе історичне досягнення народів обох країн. У Звітній доповіді XXVI з'їздові КПРС Л. І. Брежнєв вказав на успішний розвиток відносин з Австрією, як на одне з явищ у міжнародному житті, яке вітає Радянський Союз.

М. ЧИГИР.



За роки десятої п'ятирічки на львівському виробничому об'єднанні «Електрон» освоєно випуск 11 моделей телевізорів. Тепер тут готують до серійного випуску кольоровий телевізор «Електрон-Ц-260». Застосування принципово нового кінескопа з розміром екрана по діагоналі 67 сантиметрів, а також інтегральних схем, дало можливість значно підвищити надійність апарата.

На знімку: регулювальник Євген Бруховський і монтажниця Ірина Максименко готують до відправки партію нових телевізорів «Електрон-Ц-260».

(Фотохроніка РАТАУ).

Спорт

Вибороли друге місце

Відбулася першість області з легкоатлетичного кросу серед міст Кіровоградщини на призи газети «Правда». В цих змаганнях команда нашого міста виборола друге місце, поступившись першістю спортсменам з Ленінського району обласного центра. На третій сходинці — світловодці.

Вдало виступили вихованці тренера М. Є. Жеребятьєва. Чемпіонами області на різних дистанціях стали учні індустріального технікуму Петро Ремез, Віктор Коваленко, Валерій Чайка, Алла Моргайленко, Таня Павлова.

Світлана Петрова була другою на дистанції 2000 метрів, пропустивши вперед майстра спорту СРСР, колишню вихованку Олександрійської ДЮСШ Ольгу Демеху, яка на цих змаганнях захищала честь обласного центра.

Л. КАРАБОВСЬКА,
інструктор міського комітету по фізкультурі і спорту.

Вдалий виступ

В Кіровограді проходила першість області з велоспорту, присвячена Дню космонавтики. Успішно виступили земляки космонавта Л. І. Попова — вихованці Олександрійської ДЮСШ № 1 Валерій Малошенков, Сергій Корж, Ігор Брусенцов та Сергій Колісниченко.

Всі вони — члени збірної команди облвно, яка виграла командну шосейну гонку на 50 кілометрів з результатом 1 година 12 хвилин 12 секунд.

В індивідуальній гонці на 20 кілометрів переможцем також був наш земляк Валерій Малошенков —27 хвилин 28 секунд.

Г. ІВАСЕНКО,
майстер спорту СРСР.

З опублікуванням у пресі...

Нещодавно товариський суд рудоремонтного заводу на засіданні розглянув справи працівників відділу матеріального забезпечення — вантажників О. С. Новикова, А. І. Харчина та працівника цеху по ремонту шахтного обладнання — електрозварювальника М. О. Ушкова, які розпивали спиртні напої на робочих місцях.

Присутні засудили негідну поведінку порушників трудової дисципліни. А товариський суд оголосив догани з опублікуванням у пресі.

М. ТИЩЕНКО.

НА голубому екрані

СУБОТА, 18 КВІТНЯ

9.35 Художній фільм «Там, за горизонтом». 2 серія.
11.10 Співають Л. Сенчина, Г. Бесєдіна і С. Тараненко.
11.20 Рух без небезпеки.
11.50 По музеях і виставочних залах. Всесоюзна художня виставка «Ми будуємо комунізм».
12.20 Щоденник суботника.
13.35 16-й тираж «Спортлото».
14.30 Новини.
14.45 У світі тварин.
16.00 Бесіда політичного оглядача В. Бекетова.
16.30 Чемпіонат світу і Європи з хокею. Матч учасників фінальної групи. 3 період.
17.25 Щоденник суботника.
17.40 Мультфільм «Най, най, най...».
18.00 Бесіда на міжнародні теми. Ведучий Л. Замятін.
19.00 Чемпіонат світу і Європи з хокею. Матч учасників фінальної групи.
21.00 Програма «Час».
21.45 До Дня Всесоюзного комуністичного суботника. Концерт майстрів мистецтв на Московському електромеханічному заводі ім. Володимира Ілліча. По закінченні — Новини.

НЕДІЛЯ, 19 КВІТНЯ

10.00 Служу Радянському Союзу!
11.00 Програма «Здоров'я».
11.45 Музична програма «Ранкова пошта».
12.15 Радянський Союз очима зарубіжних гостей.
12.30 Сільська година.
13.30 Музичний кіоск.
14.00 А. Чехов. «Строкаті оповідання». Фільм-вистава.
15.25 Сьогодні — День радянської науки.
16.20 Клуб кіноподорожей.
17.20 «За вашими листами». Музична програма.
18.00 Міжнародна панорама.
18.45 На екрані — кінокомедія «Дон Дієго і Пелагія».
19.55 Чемпіонат світу і Європи з хокею. Матч учасників фінальної групи. 2 і 3 періоди.
21.00 Програма «Час».
21.35 Концерт.
22.10 Футбольний огляд.

Редактор
Х. СОКОЛОВСЬКИЙ

ОЛЕКСАНДРІЙСЬКІЙ АВТОБАЗІ № 23 ТЕРМІНОВО ПОТРІБНІ ДЛЯ ПОСТІЙНОЇ РОБОТИ в центральному гаражі м. Олександрії і автоколоні № 4 в сел. Димитрово:

ВОДІЇ 1, 2, 3 класів,

АВТОСЛЮСАРІ всіх розрядів.

Робітники забезпечуються паливом по пільговій ціні. Одиноким надається місце в гуртожитку, сімейним — житло в порядку черги.

За довідками звертатися в бюро по працевлаштуванню на адресу: 317900, м. Олександрія, вул. Першотравнева, 11 та на адресу: м. Олександрія, вул. Паризької Комуни, 64 (за залізницею).

АДМІНІСТРАЦІЯ.

БУДІВЕЛЬНОМУ УПРАВЛІННЮ № 4 ТРЕСТУ «ОЛЕКСАНДРІЯВАЖБУД» ПОТРІБНІ НА РОБОТУ:

ІНЖЕНЕРИ І ТЕХНІКИ БУДІВЕЛЬНИХ СПЕЦІАЛЬНОСТЕЙ на посаду МАЙСТРІВ.

За довідками звертатися у відділ кадрів на адресу: 317900, м. Олександрія, Звенигородське шосе, 1 або в бюро по працевлаштуванню на адресу: м. Олександрія, вул. Першотравнева, 11.

АДМІНІСТРАЦІЯ.

БРИКЕТНІЙ ФАБРИЦІ «БАЙДАКІВСЬКА» ПОТРІБНІ НА РОБОТУ:

МАШИНІСТИ КОНВЕЙЄРІВ (чоловіки та жінки). Середній заробіток 160—180 крб.,

МАШИНІСТИ БРИКЕТНИХ ПРЕСІВ (чоловіки). Середній заробіток 180—210 крб.,

ДОЗУВАЛЬНИКИ (чоловіки та жінки). Середній заробіток 170—190 крб.,

ВАНТАЖНИКИ (чоловіки). Середній заробіток 180—220 крб.

Робітники, які не мають спеціальностей, можуть набути її на підприємстві через учбовий пункт. Робітники одержують спецхарчування, забезпечуються безплатним паливом.

За довідками звертатися в бюро по працевлаштуванню на адресу: 317900, м. Олександрія, вул. Першотравнева, 11 або у відділ кадрів фабрики.

Їхати автобусами «А» і «Б» до зупинки «Брикетна фабрика».

АДМІНІСТРАЦІЯ.

ОЛЕКСАНДРІЙСЬКОМУ ЗАВОДУ ПРОДТОВАРІВ потрібні на постійну роботу:

ГОЛОВНИЙ МЕХАНІК. Оклад 160 крб.,

ЕЛЕКТРОЗВАРЮВАЛЬНИК. Оплата відрядно-преміальна,

РОБІТНИКИ у винний цех. Оплата відрядно-преміальна,

ПРИБИРАЛЬНИЦЯ в цех безалкогольних напоїв. Оплата відрядно-преміальна,

ВОДІЙ АВТОМАШИНИ ГАЗ-53. Оплата відрядно-преміальна,

ВАНТАЖНИКИ. Оплата відрядно-преміальна.

За довідками звертатися в бюро по працевлаштуванню на адресу: 317900, м. Олександрія, вул. Першотравнева, 11 та у відділ кадрів заводу на адресу: 317922, м. Олександрія, вул. Автомобільна, 3.

АДМІНІСТРАЦІЯ.

В господарські магазини і відповідні відділи універмагів «Ювілейний» і «Жовтневий» надійшли в продаж побутові кондиціонери, які можуть бути використані в житлових, службових та інших приміщеннях з метою створення сприятливих умов для життєдіяльності людини.

КОНДИЦІОНЕР ЗАБЕЗПЕЧУЄ:

охолодження повітря,
автоматичне підтримання заданої температури,
очищення повітря від пилу,
вентиляцію,
видалення вологи з повітря,
зміну швидкості руху і напрям повітряного потоку,
повітрообмін з повітряним середовищем.

Завод-виготовлювач гарантує добру роботу кондиціонера протягом двох років з дня придбання його в магазині.

Продаж побутових кондиціонерів проводиться в кредит.

ШАНОВНІ ПОКУПЦІ! Запрошуємо відвідати наші магазини і придбати такі покупки.

АДМІНІСТРАЦІЯ МІСЬКЗМІШТОРГУ.

ДИТЯЧОМУ САДКУ-ЯСЛАМ № 2 ПОТРІБНІ НА ПОСТІЙНУ РОБОТУ:

НЯНІ,
ПРАЛІ,
РОБІТНИКИ на кухню.

За довідками звертатися у відділ кадрів електромеханічного заводу.

АДМІНІСТРАЦІЯ.

«ЛЕНИНСКОЕ ЗНАМЯ» — орган Александрийских городского и районного комитетов Компартии Украины, городского и районного Советов народных депутатов Кировоградской области (выходит на украинском языке).

АДРЕСА РЕДАКЦІЇ: Індекс 317900, м. Олександрія, вул. Шевченка, 74.

ТЕЛЕФОНИ: редактора — 2-23-45 відділів партійного життя — 2-24-33, промисловості — 2-36-63 сільського господарства —2-27-93, відповідального секретаря — 2-35-63, відділу листів — 2-01-43, приймальні — 2-22-32, бухгалтера — 2-27-93

Олександрійська міська друкарня Кіровоградського облуправління у справах видавництв, поліграфії і книжкової торгівлі м. Олександрія, вул. Шевченка 81. Індекс 62065. Спосіб друку високий. Телефони: 2-31-35, 2-34-70. Тираж 27850. Обсяг 1 друк. арк. Зам. № 2934.

ПРОЛЕТАРІ ВСІХ КРАЇН, ЄДНАЙТЕСЯ!

ГАЗЕТА НАГОРОДЖЕНА ПОЧЕСНОЮ ГРАМОТОЮ ПРЕЗИДІЇ ВЕРХОВНОЇ РАДИ УРСР

Ленінський прапор

Квітень
18
Субота
1981
№ 63 (9087)
Ціна 2 коп.
Газета виходить у вівторок, середу, п'ятницю, суботу.

ОРГАН ОЛЕКСАНДРІЙСЬКИХ МІСЬКОГО ТА РАЙОННОГО КОМІТЕТІВ КОМПАРТІЇ УКРАЇНИ, МІСЬКОЇ ТА РАЙОННОЇ РАД НАРОДНИХ ДЕПУТАТІВ КІРОВОГРАДСЬКОЇ ОБЛАСТІ

ГАЗЕТА ВИДАЄТЬСЯ З 26 БЕРЕЗНЯ 1919 РОКУ

Свято праці

ПРОВЕДЕННЯ комуністичних суботників стало у нас прекрасною традицією. Ось і сьогодні крокує по радянській землі чудове свято праці, приурочене 111-й річниці з дня народження В. І. Леніна — творця нашої партії і держави. Саме з суботниками Ілліч зв'язував формування у трудівників почуття господаря країни, впровадження основ комуністичної праці у повсякденну практику.

До «червоної суботи» ретельно готувалися всі виробничі колективи. Всюди брали зобов'язання суботник перетворити у день найвищої продуктивності праці, виробити якнайбільше високоякісної продукції. На підприємствах, в колгоспах і радгоспах були створені штаби по підготовці до суботника. Вони старанно розробили плани та завдання кожному підрозділу, провели певну роботу по заощадженню матеріалів, енергоресурсів, сприяли створенню кращих умов для праці.

І ось цей день настав. Розпочався він у всіх трудових колективах короткими мітингами, в навчальних закладах — урочистими лінійками. Промовці закликали до ударної праці на благо рідної Вітчизни.

Закипіла робота в цехах підприємств і на колгоспних ланах, на розрізах і в шахтах. На вулицях міста і сіл району порядкують школярі і літні люди. Вони саджають дерева, квіти.

За попередніми даними в місті на свято праці вийшло понад 62 тисячі чоловік. Сьогодні буде вироблено промислової продукції на суму майже 345 тисяч карбованців, на 62 тисячі карбованців передбачено виконати будівельно - монтажних робіт.

Колектив електромеханічного заводу на «червону суботу» визначив виробити продукції на 64 тисячі карбованців.

Високе трудове і політичне піднесення панує в цехах заводу підйомно-транспортного устаткування. Кранобудівники вирішили виготовити чотири електромостових крани та видати понад десять тонн чавунного литва. З подвійною енергією трудяться колективи заводу гірського воску, шахти «Верболозівська», розрізу «Морозівський», швейної фабрики та інших підприємств.

Зразки самовідданої праці показують на суботнику трудівники сільського господарства. 18 тисяч механізаторів і рільників, тваринників і працівників промислових підприємств трудяться на робочих місцях.

Організовано проходить суботник в колективах райсільгосптехніки, колгоспів «Прогрес», «Червоний прапор», імені Леніна. В багатьох господарствах і на будовах вийшли попрацювати робітники і службовці районних установ і організацій.

Грудящі Олександрійщини мають намір перерахувати у фонд п'ятирічки 97 тисяч карбованців заробітку.

Обов'язок партійних організацій, профспілкових і комсомольських комітетів, господарських керівників зробити все можливе, щоб досягнутий рівень продуктивності праці під час суботника закріпити і примножити у майбутньому на кожному робочому місці.

Трудящі Олександрійщини! Самовідданою працею продемонструємо сьогодні вірність традиціям Великого почину. Втілюючи в життя рішення XXVI з'їзду КПРС, відзначимо Ленінський комуністичний суботник новими трудовими здобутками.

Місячник підготовки таборів для худоби

Виконком районної Ради народних депутатів оголосив з 10 квітня по 10 травня 1981 року місячник по підготовці літніх таборів для худоби.

Зобов'язано правління колгоспів, дирекції радгоспів, відділ капітального будівництва при управлінні сільського господарства забезпечити капітальний ремонт наявних і спорудження нових літніх таборів для громадської худоби.

Виконкомам сільських та селищних Рад народних депутатів, спеціалістам управління сільського господарства здійснювати контроль за проведенням місячника в господарствах району.

Всі — на комуністичний суботник!



Дружні зв'язки існують між робітниками ремонтно-механічного заводу «Укрремтресту» та учнями Протопопівської середньої школи. В переддень «червоної суботи» члени комітету комсомолу заводу зустрілися з школярами, обговорили питання проведення комуністичного суботника. Сьогодні молоді виробничники працюють на благоустрої території заводу, на спорудженні спортивного комплексу, а в підшефній Протопопівській школі допомагають обладнувати географічний майданчик.

Комсомольці - десятикласники вирішили попрацювати на благоустрої території підприємства.

На знімку: (зліва направо) члени комітету комсомолу заводу В. Логвинов, О. Кобець, комсомольці школи І. Єгорова, О. Чередниченко, піонервожата Н. В. Андреєва перед початком суботника.

Фото І. БЄЛОКОНЯ.

Дружно, організовано

Виробничі колективи господарств, підприємств, організацій Шарівської сільради дружно вийшли на свято праці.

Залізничники впорядковують територію станції, саджають дерева, квіти.

На хлібоприймальному підприємстві проводиться завантаження вагонів зерном. Заготівельники готують вивільнені від зерна склади до приймання нового врожаю.

На всіх ділянках виробництва кипить робота і в Шарівському буряководгоспі. Тут продовжується сівба цукрових буряків та інших культур. Механізатори зобов'язались на суботнику виконувати норми виробітку на 150—160 процентів.

Більшість шоферів буряководгоспу перевозять вантажі на зекономленому пальному.

Колектив радгоспу намітив перерахувати у фонд п'ятирічки понад дві тисячі карбованців.

А. БОГАЧОВ,
сількор.

З високою віддачею

„ДОСЯГНЕМО на комуністичному суботнику найвищої продуктивності праці!» Під таким гаслом сьогодні трудяться гірники шахти «Світлопільська». Кожна бригада має конкретне завдання і поставила за мету перевершити його.

На-гора буде видано 3300 тонн вугілля, пройдено 29 погонних метрів гірничих виробок, зібрати 5 тонн металолому.

У фонд п'ятирічки шахтарі перерахують 1500 карбованців зарплати.

В. МАМЕНКО,
голова шахткому профспілки.

З добрим настроєм

ТРУДІВНИКИ механічного заводу почали Ленінський комуністичний суботник після короткого мітингу, на якому виступили представники цехів, дільниць, служб. Штаб комітету комсомолу підбиває підсумки роботи, веде радіорепортажі.

Жінки за традицією працюють в червоних косинках, чоловіки — з червоними стрічками. В день суботника на робочих місцях трудиться 300 чоловік. Вони видадуть продукції на 8200 карбованців. 100 працівників садять дерева, кущі, квіти, благоустроюють територію заводу та інше. Відправлено споживачам один вагон продукції. Буде перераховано у фонд п'ятирічки 600 карбованців заробітної плати.

М. ЗАХАРЧЕНКО.

У фонд п'ятирічки

Майже 400 трудівників управління механізації тресту «Олександріяважбуд» вийшли сьогодні на Ленінський комуністичний суботник. 300 чоловік зараз проводять монтажні роботи на будівельних майданчиках міста. Колектив вирішив тисячу карбованців заробітної плати перерахувати у фонд п'ятирічки.

Н. КЛІМОВИЧ.

* * *

Сьогодні на всіх дільницях райсільгосптехніки кипить напружена робота.

На комуністичний суботник, присвячений 111-й річниці з дня народження В. І. Леніна, вийшли 430 робітників і службовців. Всі працюють високопродуктивно, з натхненням.

Денний заробіток у сумі 900 карбованців виробничники вирішили перерахувати у фонд п'ятирічки.

Н. ПОГОРІЛА.

На зекономленій енергії

Зранку в усіх ательє фабрики по індивідуальному пошиттю та ремонту одягу відбулися урочисті мітинги. Виступаючі закликали трудівників добитися в цей день найвищої продуктивності праці. Їх гаряче підтримали всі учасники суботника.

В ательє «Шахтарочка» сьогодні працюють на зекономленій електроенергії. Трудівники фабрики прагнуть в цей день виконати оброблюваних робіт на 2000 карбованців і перерахувати у фонд п'ятирічки 1000 карбованців.

Г. ХРУСТАЛЬОВА,
секретар парторганізації фабрики.

По замовленню

Колектив швейної фабрики заздалегідь підготувався до комуністичного суботника. Тому роботу швейники розпочали дружно і злагоджено. Цехи сьогодні видають продукцію по замовленню. Це постільна білизна для робітничих гуртожитків, халати для трудівників колгоспних ферм. До кінця зміни буде пошито 100 халатів, 1200 простирадл, 2500 наволочок — усього на суму 8 тисяч карбованців.

Десятки працівників фабрики беруть участь у роботі по благоустрою двору, прилеглої території. Після суботника на фабричному подвір'ї з'явиться затишний зелений куточок відпочинку.

Р. ВАРАКСІНА.

По-ударному

Організовано працюють в день «червоної суботи» трудівники райпобуткомбінату. Після мітингу закипіла робота в цехах. Крім робітників, за швейні машини сьогодні сіли всі інженерно технічні працівники, службовці, які володіють професіями швей, взуттєвиків тощо.

Майстри-закрійники виїхали на села. Вони сьогодні побувають у працівників тваринницьких ферм, механізаторів, прийматимуть замовлення на виготовлення одягу до весняно-літнього сезону безпосередньо на робочих місцях.

В усіх селах працюють комплексно-приймальні пункти.

Всі трудівники комбінату прагнуть ознаменувати Ленінський комуністичний суботник ударною працею.

Л. СПЕРЕСЕНКО,
голова комітету профспілки райпобуткомбінату.

ТВАРИННИЦТВО — УДАРНИЙ ФРОНТ

Підсумки роботи працівників тваринницьких ферм району за перший квартал 1981 року

Передовики змагання

Доярки, які за перший квартал 1981 року надоїли найбільше молока в кілограмах від кожної корови:

Губа Г. М. з колгоспу ім. Леніна — 984
Небелиця Ф. А. з колгоспу ім. Леніна — 982
Скрипник Н. Ф. з колгоспу ім. Леніна — 907
Іваниченко Г. Д. з цукрокомбінату — 885
Бикова М. М. з кінзаводу — 857
Кицелюк О. Я. з колгоспу «Україна» — 786
Васильковська Н. І. з колгоспу «Заповіт Леніна» — 778
Майстренко Є. Ф. з колгоспу «Ленінським шляхом» — 775
Пиндик Л. М. з колгоспу ім. Фрунзе — 767
Дудіна Р. П. з кінзаводу — 767
Ткаченко Г. С. з радгоспу-технікуму — 745
Федорак Є. Д. з радгоспу «Шарівський» — 737
Ливарюк К. Б. з колгоспу «Заповіт Леніна» — 724
Березовська Г. П. з колгоспу «Прогрес» — 722
Волинець М. М. з кінзаводу — 719

Доярка третьої молочно-товарної ферми колгоспу «Заповіт Леніна» Наталія Василівна Соковець в цьому році зобов'язалась надоїти по 2750 кілограмів молока від кожної корови. Зараз вона щодня надоює від корови по 15 кілограмів молока.

Включившись у Всесоюзне змагання, доярка дала слово річне зобов'язання виконати до Дня Конституції СРСР.

На знімку: Н. В. СОКОВЕЦЬ.

Фото М. ПАЛЬЧИКА.

Утримують першість

У змаганні за збільшення виробництва молока перед ведуть доярки першої ферми радгоспу цукрокомбінату, яку очолює Т. П. Носовська.

Тетяна Петрівна вміло спрямовує працівників ферми на виконання розпорядку дня, господарське використання кормів, дотримання вимог зоотехнії.

Копітка праця тваринників приносить добрі результати. Від кожної з 319 корів за перший квартал тут одержано в середньому по 716 кілограмів молока.

По 680 кілограмів молока від корови одержали доярки бригади, яку очолює Н. В. Бардас з Шарівського бурякорадгоспу.

Непогано розпочали перший рік одинадцятої п'ятирічки колективи ферм колгоспів «Прогрес» та «Заповіт Леніна», де завідуючими А. О. Теличко та Р. Д. Воробей. За три місяці тут надоїли від кожної корови відповідно по 648 і 637 кілограмів молока.

Л. ЖАБОТЕНКО.

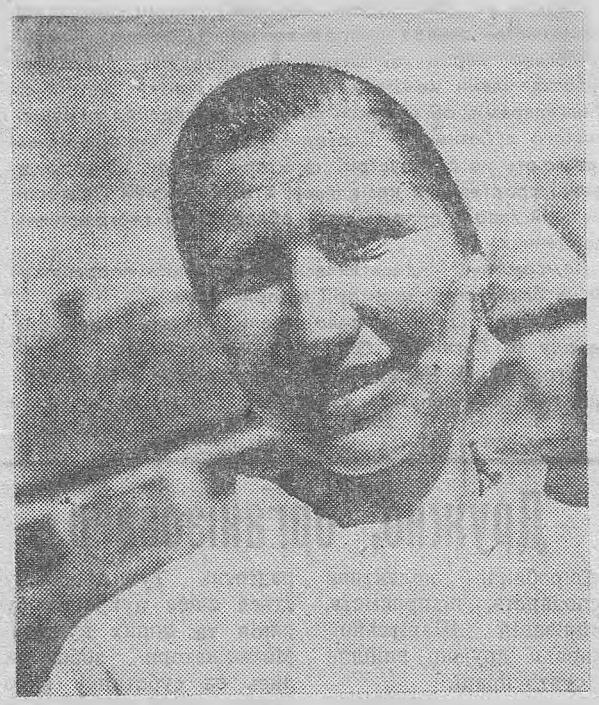

Добрий розгін

Працівники птахоферми колгоспу імені Володимира Ульянова у відповідь на постанову ЦК КПРС, Ради Міністрів СРСР, ВЦРПС і ЦК ВЛКСМ про Всесоюзне змагання розгорнули боротьбу за успішне виконання завдань одинадцятої п'ятирічки. Квартальний план виробництва яєць виконано на 122 проценти і продажу їх державі на 128 процентів.

У трудовому суперництві перед ведуть птахівниці Г. Ю. Онопа та М. І. Данилків. За три місяці вони одержали 328120 яєць, або по 78 від кожної курки-несучки.

Добрих результатів добились також птахівниці Х. В. Ручка та Н. І. Чебан, які одержали по 70 яєць від несучки.

В. НІКІТЕНКО.

У нас і в сусідів

ДАНІ ЗА СТАНОМ НА 1 КВІТНЯ 1981 РОКУ

ПЕТРІВСЬКИЙ РАЙОН		ОЛЕКСАНДРІЙСЬКИЙ РАЙОН
461	Надоєно молока в кілограмах від кожної корови	359
66	Вироблено молока в центнерах на сто гектарів угідь	59
17	Реалізовано м'яса в центнерах на сто гектарів угідь	13
6434	Одержано яєць на сто гектарів зернових	5626
35	Одержано яєць від кожної курки-несучки	34
	ПРОДАНО ДЕРЖАВІ	
	в процентах до квартального завдання	
106	молока	76
100	м'яса	76
90	яєць	90

Виробництво молока, м'яса, яєць

ДАНІ РАЙОННОГО ІНФОРМАЦІЙНО - ОБЧИСЛЮВАЛЬНОГО ЦЕНТРУ ЗА СТАНОМ НА 1 КВІТНЯ 1981 РОКУ

(Перша графа — надоєно молока від корови в кілограмах, друга — вироблено молока в центнерах на сто гектарів угідь, третя — реалізовано м'яса в центнерах на сто гектарів угідь, четверта — одержано яєць на сто гектарів зернових, п'ята — одержано яєць від кожної курки-несучки):

«Заповіт Леніна»	553	27	50	946	38
«Прогрес»	518	66	10	—	—
ім. Леніна	429	84	11	19237	22
«Червоний прапор»	411	86	11	1489	24
ім. В. Ульянова	406	68	14	88588	43
«Ленінським шляхом»	382	81	13	12168	36
«Україна»	379	40	20	1294	31
«Росія»	365	43	34	905	26
«Прапор комунізму»	361	73	11	644	16
ім. Енгельса	354	28	11	1257	23
«Перемога»	331	68	6	3677	35
ім. Шевченка	324	23	2	—	—
ім. Петровського	317	33	34	663	11
ім. Калініна	281	53	3	1200	24
ім. Фрунзе	279	54	6	437	18
ім. Димитрова	261	52	6	—	—
ім. Карла Маркса	238	47	5	—	—
ім. Свердлова	226	48	7	5566	44
ім. Кірова	191	31	2	50047	39
По колгоспах	**336**	**53**	**12**	**7889**	**34**
РАДГОСПИ					
Цукрокомбінат	665	138	17	—	—
Кінзавод	559	73	7	—	—
«Шарівський»	481	96	22	—	—
«Більшовик»	397	73	38	470	12
Радгосп - технікум	344	71	10	14443	31
ім. Гагаріна	318	76	16	2231	15
По району	**359**	**59**	**13**	**5626**	**34**

З планом виробництва молока впорались лише колгоспи «Прогрес», «Заповіт Леніна» та імені Леніна, кінзавод і радгосп цукрокомбінату.

У великому боргу залишились колгоспи імені Кірова, імені Карла Маркса, імені Свердлова, імені Димитрова, імені Фрунзе та радгосп - технікум, які реалізували квартальний план лише на 54—68 процентів. Порівняно з відповідним періодом минулого року в цих господарствах зменшилось виробництво молока на 4761 центнер.

Залишається низькою товарність молока. Так, у колгоспах імені Володимира Ульянова, імені Фрунзе, імені Карла Маркса вона становить 74—79 процентів.

Знизилась проти відповідного періоду минулого року реалізація м'яса на 5731 центнер. Не впорались з планом першого кварталу дванадцять колгоспів і радгоспів. Найбільший борг за колгоспами імені Калініна, імені Кірова та імені Шевченка, які виконали завдання на 31—33 проценти.

У господарствах не ставлять велику рогату худобу на інтенсивну годівлю, одержують мізерні прирости ваги свиней. До того ж безтурботні господарі не дбають про збереження наявного поголів'я тварин. У колгоспі імені Шевченка загинуло за три місяці 284 поросят — 75 процентів від одержаного приплоду. План відтворення поголів'я свиней тут здійснено тільки на 50 процентів.

План виробництва яєць по району виконано на 83 проценти. Значно зменшили виробництво основні постачальники продуктів птахівництва колгоспи «Ленінським шляхом», імені Кірова, імені Леніна та радгосп-технікум.

Наш район відстає у змаганні з трудівниками Петрівського району по всіх показниках. Партійні та профспілкові організації, керівники та спеціалісти господарств повинні всебічно вивчити причини відставання і вжити заходів, щоб успішно завершити зимівлю худоби і птиці, надолужити прогаяне, значно збільшити виробництво продуктів тваринництва у другому кварталі.

Взаємна вигода

У Шарівському бурякорадгоспі вже не перший рік провадиться відгодівля великої рогатої худоби на основі кооперування з особистими підсобними господарствами населення. Минулого року, наприклад, працівники радгоспу відгодували вдома 184 радгоспівських тварини, за три місяці цього року взяли на дорощування і відгодівлю 107 телят. Це вигідно трудящим і радгоспу. Скорочуються строки відгодівлі, зменшується затрата кормів. А це сприяє зниженню собівартості м'яса.

Мають вигоди і трудівники, які відгодовують тварин в домашніх умовах. Минулого року, наприклад, інженер по трудомістких процесах М. Ю. Картелян взяв на відгодівлю бичка вагою 116 кілограмів. Для годівлі його він заготовляв дикорослі трави, використав відходи городини та продуктів харчування. Здав тварину вагою 483 кілограми. За одержаний приріст Михайло Юхимович одержав 733 карбованці.

Працівник радгоспу М. В. Надрага виростив бичка вагою 418 кілограмів і одержав за приріст 624 карбованці.

Тварин на відгодівлю для колгоспу чи радгоспу може взяти кожний громадянин. Для цього він з господарством укладає відповідну угоду. Оплата проводиться за одержаний приріст живої ваги.

Чим вища вага, тим вища оплата. Так, коли тварина важить 351—400 кілограмів, то оплачується по 1,7 карбованця, 401—450 — по 2 і понад 450 кілограмів — по 2,1 карбованця за кожний кілограм живої ваги в залежності від вгодованості. Із одержаної суми вираховується вартість кормів, якщо їх видає господарство.

Договором визначається відповідальність сторін. Так, зооветеринарний нагляд за переданими громадянам тваринами здійснюється безкоштовно спеціалістами господарства.

Громадянин несе повну матеріальну відповідальність за збереження прийнятого молодняка, повинен вчасно повідомляти зооветспеціалістів господарства на випадок захворювання тварини.

У випадку загибелі молодняка з вини громадянина останній відшкодовує господарству вартість тварини по тій вазі, яку він одержав на дорощування.

Такий спосіб відгодівлі худоби запроваджується нині в колгоспах імені Фрунзе, «Прогрес», радгоспі «Більшовик».

В. ЛИСИЦЯ,
зоотехнік управління сільського господарства.

Поповнились ферми

По 12 і більше поросят за перший тур опоросів одержали свинарки колгоспів «Ленінським шляхом» та «Прапор комунізму» Л. Л. Романець, Р. О. Привалова та Л. Я. Руда.

Свиноферми цих колгоспів поповнились в першому кварталі відповідно на 842 і 962 поросят. Тварини добре розвиваються і швидко набирають вагу. Більшість з них в кінці року буде реалізовано на м'ясо.

А. ПЕТРОВ.

В авангарді виконання накреслень з'їздів партії

На сесії міської Ради

Шоста сесія міської Ради сімнадцятого скликання розглянула питання про організаторську роботу місцевих Рад по виконанню рішень XXVI з'їзду КПРС, положень і завдань, висунутих товаришем Л. І. Брежнєвим у Звітній доповіді ЦК КПРС, та рішень XXVI з'їзду Компартії України. З доповіддю виступив голова виконкому міської Ради народних депутатів В. М. Саєнко.

Доповідач зробив аналіз діяльності виконкому міської Ради, його відділів, керівників підприємств, організацій та установ по виконанню накреслень десятої п'ятирічки, звернув особливу увагу на причини промахів та недоліків, які гальмували роботу. Спираючись на важливі накреслення партійних форумів, доповідач говорив про організаторську роботу Ради, виконкому, відділів, усіх депутатів у боротьбі за виконання завдань одинадцятої п'ятирічки виробничими колективами міста та селищ Димитрово, Пантаївка.

Уже в першому кварталі нинішнього року зробили певний крок на шляху до подолання відставання колективи вугільних підприємств, будівельні управління тресту «Олександріяважбуд». Набирає широкого розмаху рух за ефективне використання резервів кожного робочого місця, за підвищення продуктивності праці. Трудівничі колективи Олександрії вирішили працювати без відстаючих, ефективно і якісно. За перетворення такого гасла в життя нині борються депутатські групи, всі обранці народу, активісти Рад.

Доповідач і промовці загострювали увагу на перетворенні в життя розроблених конкретних організаційно - господарських заходів по здійсненню рішень XXVI з'їзду КПРС. Важливі думки, пропозиції та зауваження висловили учасники сесії.

Делегат XXVI з'їзду КПРС машиніст екскаватора розрізу «Бандурівський» П. Й. Олефіров говорив про ефективне використання потужних машин на вугільних підприємствах, про створення нормальних виробничих умов для екскаваторників та автомобілістів.

Про ефективне використання нових виробничих потужностей підприємства говорив директор електромеханічного заводу В. Ф. Жуганов. Він також наголошував, що необхідно значно поліпшити будівництво житла, дошкільних та інших закладів, створювати найкращі соціально - культурні умови для всіх працюючих.

Про поліпшення обслуговування мешканців міста підприємствами побуту і торгівлі говорила продавець Жовтневого універмагу Н. В. Пазинич.

В обговоренні доповіді взяли участь також голова виконкому Пантаївської селищної Ради В. В. Липка, директор міськпобуткомбінату Є. В. Цехоцький, начальник будівельного управління № 3 тресту «Олександріяважбуд» О. П. Кузьменко, робітниця фабрики діаграмних паперів Т. П. Стріблянська, другий секретар міського комітету Компартії України С. А. Балаянц.

В обговореному питанні сесія міської Ради народних депутатів прийняла відповідне рішення і затвердила організаційно-господарські заходи по здійсненню накреслень партійних форумів.

В другому питанні з доповіддю «Про постанову ЦК КПРС «Про заходи по дальшому поліпшенню роботи з листами і пропозиціями трудящих в світлі рішень XXVI з'їзду КПРС», завдання, що випливають з постанови Президії Верховної Ради УРСР від 6 квітня 1981 року по Кіровоградській області та хід виконання рішення обласної Ради народних депутатів від 18 вересня 1980 року по дальшому вдосконаленню роботи з листами трудящих» виступив перший заступник голови виконкому міської Ради П. І. Скляр. В обговоренні доповіді взяли участь голова міського комітету народного контролю І. Ф. Шкарбань, працівник редакції газети «Ленінський прапор» В. І. Дерусов, начальник житлово - експлуатаційної контори № 2 міськвиконкому В. В. Кравченко.

У прийнятому рішенні міська Рада зобов'язала виконком, його відділи й служби, керівників підприємств та організацій звернути виключну увагу на поліпшення роботи з листами і пропозиціями трудящих, повести рішучу боротьбу з недоліками, які породжують скарги і зауваження громадян.

На сесії були розглянуті організаційні питання.

В зв'язку з скасуванням відділу охорони здоров'я міськвиконкому та реорганізацією першої міської лікарні в центральну міську лікарню з покладенням на неї функцій міського відділу охорони здоров'я, на підставі подання обласного відділу охорони здоров'я міська Рада народних депутатів затвердила головним лікарем центральної міської лікарні О. С. Водолазкіна.

Головою планової комісії міськвиконкому затверджено С. О. Чорненького.

До чергового політдня

28 квітня 1981 року відбудеться черговий політдень на тему: «XXVI з'їзд КПРС про міжнародну політику партії і Радянської держави».

Завдання доповідачів, пропагандистів, лекторів, політінформаторів та агітаторів полягає в тому, щоб допомогти кожному трудівникові глибоко усвідомити виняткову важливість і значимість зовнішньополітичної діяльності КПРС і Радянського уряду для забезпечення сприятливих умов побудови комунізму в нашій країні, для справи миру і прогресу всього людства.

Проведення єдиного політдня повинно сприяти формуванню у кожного члена трудового колективу активної життєвої позиції, підвищенню його політичної активності в боротьбі за мир, в зміцненні обороноздатності Батьківщини.

В усних виступах повинні знайти відображення основні положення, висновки, думки, сформульовані в першому розділі Звітної доповіді ЦК КПРС XXVI з'їздові Комуністичної партії Радянського Союзу «Про міжнародну політику КПРС».

При підготовці до виступу слід грунтовно опрацювати Звітну доповідь ЦК з'їздові партії, використати виступи делегатів та гостей Всесоюзного форуму, статистичні дані розвитку країни, республіки, області, міста, трудового колективу, проаналізувати хід виконання плану і соціалістичних зобов'язань першого року одинадцятої п'ятирічки, назвати передовиків, викрити недоліки, вказати на шляхи їх подолання.

Г. МОГИЛЕЙ,
лектор міськкому партії.

Зустріч з делегатами

Для делегата XXVI з'їзду КПРС, бригадира екскаваторників розрізу «Бандурівський» П. Й. Олефірова та делегата XXVI з'їзду Компартії України, бригадира малярів будівельного управління № 3 Г. Г. Бєляєвої ця зустріч не перша. Вони вже виступали перед колегами по роботі, учнями шкіл і училищ, перед робітниками на підприємствах.

На цей раз Павла Йосиповича і Ганну Григорівну гостинно запросили до Будинку культури шахти «Світлопільська».

Делегати поділилися незабутніми враженнями про роботу з'їздів, прагнули донести до свідомості кожного силу і велич планів, накреслених партією на одинадцяту п'ятирічку.

На добру згадку про зустріч Павлу Йосиповичу і Ганні Григорівні вручено сувеніри і квіти. Аматори Будинку культури влаштували цікавий концерт.

Л. СУНЬКО,
інструктор Будинку культури шахти «Світлопільська».

Скрізь потрібні руки трудівничі

У рішеннях XXVI з'їзду КПРС, завданнях на 11 п'ятирічку передбачається на основі раціонального використання матеріальних і трудових ресурсів досягти дальшого підвищення ефективності і якості роботи.

Умілі, трудівничі руки потрібні сьогодні всюди: на підприємствах і на будовах міста, в колгоспах і радгоспах, в різних галузях народного господарства. Олександрійське міське відділення обласного бюро по працевлаштуванню населення в першому кварталі цього року направило на підприємства, в будівельні управління та інші організації близько 700 робітників та службовців. Робітничі сім'ї товаришів Лебедєва, Семенова, Дмитровського, Гробового та інших з міста переселилися в колгоспи і радгоспи, де працюватимуть на полях і фермах. Всі переселені сім'ї одержали нові будинки і квартири, користуються рядом пільг.

Нині наше відділення продовжує роботу по перерозподілу трудових ресурсів. Всі, хто тимчасово не працює, можуть за короткий час одержати направлення на роботу на завод, фабрику, розріз чи на будову або в іншу організацію міста. Ми також направляємо одинаків чи сімейних громадян на лісозаготівлю в Комі АРСР, Архангельську область, у міста Ялту, Феодосію. На роботу в Донецьку область направляємо бажаючих працювати у вугільній промисловості.

В. СМОЛЯР,
завідуючий міським відділенням облбюро по працевлаштуванню населення.

Депутати підвищують знання

Протягом березня у виконкомі міської Ради тривало навчання народних депутатів. Щодня в кабінеті радянського будівництва проходили заняття з групами слухачів по 8—12 чоловік. Депутати глибоко вивчали Закони Української РСР про міську Раду народних депутатів, про депутатський Статус, знайомилися з кращим досвідом роботи народних обранців на виборчих округах. Великий інтерес у слухачів викликали бесіди про право депутатського запиту, роботу в постійних комісіях і депутатських групах.

На прохання депутатів з лекціями та консультаціями виступили завідуючі відділами міськвиконкому Т. І. Антоненко, М. М. Водько, І. О. Мамаєва, Я. Г. Бондаренко, начальник юридичної групи при міськвиконкомі О. І. Черниш. Підсумовуючи вивчене, секретар міськвиконкому П. Є. Болілий радив депутатам широко впроваджувати набуті знання в практичній роботі.

* * *

Відбувся день депутата у Пантаївській селищній Раді. Перед народними обранцями виступив делегат XXVI з'їзду КПРС, старший машиніст екскаватора розрізу «Бандурівський» П. Й. Олефіров, який поділився враженням про роботу Всесоюзного форуму комуністів, зупинився на завданнях, що стоять перед депутатами у п'ятирічці.

З деякими питаннями житлового законодавства Української РСР присутніх познайомила завідуюча відділом міськвиконкому по обліку і розподілу житлової площі Т. І. Антоненко. Лекція головного лікаря центральної міської лікарні О. С. Водолазкіна була присвячена деяким питанням народонаселення та проблемам, зв'язаних з ним.

А. СЛАДКОВА,
старший інструктор міськвиконкому.



Слідами неопублікованих листів

В листі до редакції газети «Ленінський прапор» учасник Великої Вітчизняної війни В. Ф. Сінокін сповіщав про те, що по вулицях Нахімова, Рильського, Волховській погано діє зовнішнє нічне освітлення, ліхтарі горять де-не-де і то не завжди.

Заходів по цьому сигналу вживав директор підприємства «Міськсвітло» О. М. Тимченко. Він повідомив, що нині по названих вище вулицях освітлення відремонтовано, ліхтарі замінено і вулиці в нічний час освітлюються задовільно.

Володимир Михайлович Мажаєв двадцять один рік працює токарем в Олександрійській автобазі № 23. Він висококваліфікований робітник. Завдання виконує на 125 процентів. Свій досвід високопродуктивного використання робочого місця передовий виробничник передає молоді.

Володимир Михайлович активний раціоналізатор, наставник молоді. За успіхи у праці його нагороджено нагрудним знаком «Переможець соціалістичного змагання».

На знімку: ударник комуністичної праці В. М. МАЖАЄВ.

Фото М. ПАЛЬЧИКА.

Суботня СТОРІНКА

Зліт молодих

Відбувся X зліт молодих вчителів Кіровоградщини. Він проходив в обстановці всенародного піднесення, викликаного історичними рішеннями XXVI з'їзду КПРС та XXVI з'їзду Компартії України.

Молоді вчителі зустрілися з делегатами XXVI з'їзду КПРС, працівниками партійних і радянських органів, ветеранами педагогічної праці, передовиками виробництва, спеціалістами народного господарства, а також познайомилися з досвідом роботи шкіл міста Кіровограда.

Закінчився зліт вчителів екскурсійною поїздкою за маршрутом Кіровоград — Ленінград — Кіровоград. Назавжди залишається в пам'яті спогади про місто-герой на Неві. Ленінград — це місто трьох революцій, колиска Великого Жовтня. Його вулиці і площі — живий літопис подій.

Під час подорожі проводилися огляди-конкурси художньої самодіяльності, вікторини, вечори відпочинку та ін.

Т. ПРИЩЕПОВА,
методист районного відділу народної освіти.



В майстерні райсільгосптехніки часті гості учні Користівської середньої школи.

На знімку: В. А. КОНОВЧЕНКО (праворуч) знайомить восьмикласників з прийомами роботи на токарному верстаті.

Фото М. САПІГИ.

Вячеслав КОЛЕСНИКОВ

Весна на струнах серця грає

Чи то торкнусь на вербі котиків,
Чи перший пролісок зірву—
Я відчуваю від тих дотиків,
Здається, юність наяву.
Душа розчулилась від запахів
Бруньок розпущених і трав.
І рветься вітер з поля наспіхом,
На струнах серця мого гра.
Чи в поле вийду, чи до лісу я—
Усе навкруг дзвенить, співа.
Легенькі хмари заколисує,
Як мати, неба синява.
Стоїть берізка закосичена
Край поля, доповня красу
Земле моя, трудом звеличена,
Любов до тебе я несу.

* * *

Ех, весела пісне, залунай!
Бий у бубон, серце невгомонне,
Ех, весела пісне, не змовкай
Ти ніколи у моєму домі.
Юна пісня, ти злітай, мов птах,
Легко-легко підіймайсь у простір,
Бо так тісно почуттям в грудях.
Юрмляться вони, як добрі гості.
Линуть думи у далечину,
Ясні думи, наче ранні квіти.
Аж за обрій, зустрічать весну,
Швидко - швидко хочуть полетіти.
А вона назустріч мені йде.
Така дивна. Квіти розсипає.
Аж сія убрання золоте,
Ніжністю всю землю обіймає.

* * *

Із-за лісу сонечко,
Мов колобок,
Викотилось весело
На горбок.
Озирнулось радісне
На висоті,
Промені розсипало
Золоті.
Враз усе засяяло
Навкруги.
Стали неба ширшими
Береги.
Здивувалось сонечко:
От новина!
Йому посміхнулася
Цвіт - весна.

На варті миру

Наче недавно в оселі Майбенків були урочисті проводи сина в армію, а вже пролетіло немало часу, і Олександр став відмінним воїном. Про свої успіхи він писав батькам, повідомляв, що пам'ятає наказ рідних і друзів. Служба нелегка, але почуття обов'язку і старання допомагають долати труднощі.



А недавно від командування частини надійшов лист, в якому висловлюється щира подяка Григорію Миколайовичу і Раїсі Павлівні за уміле виховання сина. Командири повідомляють, що Олександр за період служби показав себе дисциплінованим воїном, заслужив ряд подяк. В'н постійно підвищує бойову майстерність і політичні знання.

В хорошій сім'ї виріс Олександр, а прикладом йому були батьки. Григорій Миколайович працює слюсарем у філіалі Кіровоградського ремонтно-монтажного комбінату, добре лагодить холодильну апаратуру, мати Раїса Павлівна —обліковий працівник харчокомбінату райспоживспілки. Теж користується заслуженим авторитетом.

Кожний член сім'ї вносить свою частку в ім'я процвітання любимої Вітчизни.

В. НЕВГОДЕНКО.

На знімку: О. МАЙБЕНКО.

На честь ювіляра

В той день у восьмирічній школі № 8 відчувалось пожвавлення та святковість. І не випадково — виповнилось 60 років з дня народження вчителя російської мови і літератури Миколи Петровича Лазаренка, який 40 років віддав педагогічній діяльності.

Всі учні, працівники школи, ветерани зібралися в спортивному залі. Звучить мелодія «Шкільного вальсу». Ведуча А. Ревебцова щиро вітає ювіляра, розповідає про його почесну працю...

Після закінчення педагогічного училища Микола Петрович викладав російську мову й літературу в Королівській школі. Потім армія, війна, навчання в Кіровоградському педінституті. Мова і література — його улюблений предмет ще з дитинства. Тож і передає Микола Петрович любов до нього своїм учням...

З щирими словами привітання і подяки до ювіляра звертається директор школи Н. С. Колісник, голова місцевкому профспілки І. І. Франко.

За дорученням ради дружини учениця 5 класу В. Біловербенко пов'язує М. П. Лазаренку червоний галстук.

Вокальна група виконує для ювіляра його улюблену пісню «Березовий сік».

Микола Петрович подякував колегам, учням за теплі і щирі слова.

В. ВОЛОШИНА.

СПОРТ ★ СПОРТ ★ СПОРТ

Легкоатлетичний крос

В День космонавтики на площі Леніна відбувся легкоатлетичний крос на честь Героя Радянського Союзу, льотчика - космонавта СРСР Л. І. Попова. Перше місце виборола команда «Кристал» (ЖЕК № 1), друге — «Алмаз» (ЖЕК № 2 сел. Пантаївка), третє — «Сокіл» (ЖЕК № 3 сел. Димитрово). Змагання проходили в залік міської спартакіади «Юність».

Команді «Кристал» кубок Л. І. Попова вручив заступник голови виконкому міської Ради народних депутатів В. К. Глущенко, другий секретар міськкому комсомолу В. А. Бесараб вручив призерам змагань грамоти і призи.

* * *

КУЛЬОВА СТРІЛЬБА

Відбулися змагання з цього виду спорту в залік спартакіади міста серед команд колективів фізкультури виробничих підприємств.

Найсильнішою виявилася команда стрільців електромеханічного заводу, на другому місці — представники медичних працівників міста, на третьому — спортсмени фабрики діаграмних паперів.

В особистому заліку найкращих результатів досягли серед жінок — Є. Н. Робакідзе, серед чоловіків — М. І. Грищенко.

Л. КАРАБОВСЬКА.

На кубок району

Розпочався сезон на футбольних полях району. Минулої неділі відбулося шість поєдинків, які закінчилися так:

радгосп ім. Гагаріна — колгосп «Червоний прапор» — 2:0
колгосп ім. Леніна — колгосп ім. Калініна — 8:0
радгосп «Олександрійський» — колгосп імені Свердлова — 12:0
райсільгосптехніка — спецавтобаза — 4:3
цукрозавод — колгосп ім. Фрунзе — 2:0
колгосп ім. В. Ульянова — колгосп «Ленінським шляхом» — 2:1

Команди - переможці продовжать змагання на кубок району.

В. ВОВК.

На голубих доріжках

В місті-герої Керчі проходили змагання юних плавців на першість центральної ради ДСТ «Авангард». Команда Олександрійської ДЮСШ зайняла четверте місце.

Призерами першості стали олександрійці Оленка Дробязко, Юра Цимбалюк, Володя Гетьман, Іра Шалісна.

В Ялті відбулися республіканські змагання юних плавців за програмою третіх всесоюзних молодіжних ігор. І тут наші земляки добилися значного успіху. Учень СШ № 2 Сергій Ненько був другим на дистанціях 100 і 200 метрів вільним стилем. А Юрій Гавриленко з СШ № 5 був третім на дистанціях 100 метрів вільним стилем і 400 метрів в комплексному плаванні. Обидва ці спортсмени стали кандидатами в збірну команду центральної ради ДСТ «Авангард» і зараз готуються до всесоюзних молодіжних ігор.

В. ЛИСЕНКО,
директор ДЮСШ.

Обслуговують культурно

Багато мешканців нашого міста знають і добрим словом відгукуються про лікарів стоматологічної поліклініки В. Ф. Гетьманова, С. І. Зільбермана, В. І. Назаренка, К. І. Михайлову, П. М. Пихальонка, З. С. Петриченко, Є. М. Гітлана та інших. Надійними помічниками лікарів стали медсестри Л. Ю. Авраменко, Д. Ф. Жукова та інші.

В приміщенні клініки завжди чисто, затишно.

А скільки теплих слів можна почути від хворих на адресу таких лікарів як М. І. Ліберзон, О. П. Сотник, про медпрацівників дитячого відділення.

Відповідальну роботу виконують і зубні техніки. Мені приємно було слухати розповідь нашого випускника Ігоря Макаренка, який там працює. Юнак не помилився у виборі професії.

О. КРАСЮК,
вчителька школи № 15.

Корисні поради

Звичай щось дарувати, либонь, найпоширеніший серед усіх звичаїв на землі. Подарунок — насамперед ознака дружби, симпатії чи любові. Давно відомо, що цінність подарунка не в тому, скільки на нього витрачено грошей. Скромний букет квітів може дати більшу радість, аніж розкішний перстень. До того ж дорогий подарунок поставить у незручне становище і того, хто його дарує, і того, кому його призначено. Тим самим людину нібито зобов'язує повернути їй рівноцінну річ.

ДО «ШАБАШНОГО» СЕЗОНУ



Мій сусід Микола М'яло
Любить чарку, любить сало.
Вміє гарно веселитись,
Не бажає лиш трудитись,
Намічає н-ську зону —
Жде «шабашного» сезону.
Там шукає простаків:
Не скупих керівників.
Десь приб'є штахет чи лату,
А гребе тройну зарплату!
Голова ж не власні платить,
А колгоспні гроші тратить.
Там шабашник промишляє,
Де байдужість процвітає.

С. ПЕТРОВ.
Мал. В. ЛЕВОНЮКА.

Редактор
Х. СОКОЛОВСЬКИЙ.

«ЛЕНИНСКОЕ ЗНАМЯ» — орган Александрийских городского и районного комитетов Компартии Украины, городского и районного Советов народных депутатов Кировоградской области (выходит на украинском языке).

АДРЕСА РЕДАКЦІЇ: Індекс 317900, м. Олександрія, вул. Шевченка, 74.

ТЕЛЕФОНИ: редактора — 2-23-45, відділів: партійного життя — 2-24-33, промисловості — 2-36-63, сільського господарства —2-27-93, відповідального секретаря — 2-35-63, відділу листів — 2-01-43, приймальні — 2-22-32, бухгалтера — 2-27-93.

Олександрійська міська друкарня Кіровоградського облуправління у справах видавництв, поліграфії і книжкової торгівлі. м. Олександрія, вул. Шевченка, 81.
Індекс 62065. Спосіб друку високий. Телефони: 2-31-35, 2-34-70. Тираж 27850. Обсяг 1 друк. арк. Зам. № 8031.

ПРОЛЕТАРІ ВСІХ КРАЇН, ЄДНАЙТЕСЯ!

ГАЗЕТА НАГОРОДЖЕНА ПОЧЕСНОЮ ГРАМОТОЮ ПРЕЗИДІЇ ВЕРХОВНОЇ РАДИ УРСР

Ленінський ПРАПОР

ОРГАН ОЛЕКСАНДРІЙСЬКИХ МІСЬКОГО ТА РАЙОННОГО КОМІТЕТІВ КОМПАРТІЇ УКРАЇНИ, МІСЬКОЇ ТА РАЙОННОЇ РАД НАРОДНИХ ДЕПУТАТІВ КІРОВОГРАДСЬКОЇ ОБЛАСТІ

Квітень
21
Вівторок
1981
№ 64 (9088)
Ціна 2 коп.
Газета виходить у вівторок, середу, п'ятницю, суботу.

ГАЗЕТА ВИДАЄТЬСЯ З 26 БЕРЕЗНЯ 1919 РОКУ

Ударна вахта мільйонів

Комуністичні суботники, історичне значення яких на світанку нової єри історії людства підкреслював В. І. Ленін, рік у рік залучають до своєї орбіти мільйони радянських людей. Але суботник, присвячений 111-й річниці з дня народження засновника Комуністичної партії і Радянської держави, був особливим. Натхненні історичними рішеннями XXVI з'їзду КПРС, сповнені рішимості втілити в життя його величні накреслення, трудівники країни вийшли на ударну вахту 18 квітня.

Ініціаторами Ленінського комуністичного суботника знову стали передові колективи Москви. Як і раніше, в одному строю з потужними локомотивами депо Москва-Сортувальна — легендарний паровоз з бортовим номером ОВ-7024. Рано-вранці він за традицією залишив вічну стоянку в музеї Великого почину, щоб урочистим гудком сповістити про початок Ленінського комуністичного суботника. З піднесенням попрацював 18 квітня колектив депо. Відремонтовано 9 локомотивів, два залізничних крани, більше тисячі електроприладів.

Мільйони москвичів брали участь у суботнику. Вони працювали на робочих місцях, прикрашали вулиці і проспекти столиці.

Творче єднання праці і науки на передньому краї науково-технічного прогресу — визначальна риса сучасної економіки. Вона стала характерною прикметою програми комуністичного суботника ленінградців. На стапель Балтійського суднобудівного заводу, де стикуються перші секції атомного криголама «Россия», прийшли конструктори поляр них велетнів. У цехах об'єднання «Электросила» вчені науково-дослідного інституту електрофізичної апаратури імені Єфремова спостерігали за наладженням модулів нової термоядерної установки «Ангара-5». У складі творчих бригад разом з робітниками працювали вчені біля випробних стендів об'єднання «Ленинградский металлический завод», що почало виготовлення турбіни-мільйонника для нового покоління атомних електростанцій.

Музеєм під відкритим небом стане незабаром один з кварталів вулиці Леніна в Ульяновську. Тут відповідно до виявлених в архівах планів забудови відтворюється характерна обстановка 70-х років минулого століття. В день комуністичного суботника будівельники міста завершили реставрацію ще одного старовинного будинку на вулиці, де сім'я Ульянових прожила більш як десять років.

Будови столиці Байкало-Амурської магістралі стали робочим місцем тисяч жителів Тинди під час суботника. Штаб свята праці повідомив: темп у змаганні задала бригада мулярів Г. Вороніна — найкраща в тресті «Центробамбуд». Передовики відмінно підготувалися до роботи. В результаті, значно перекривши виробничі завдання, колектив достроково завершив кладку будинку найбільшого міського кінотеатру.

Самовідданою працею комуністичний суботник ознаменували всі трудівники Півночі. Вони першими вийшли на ударну вахту. Далеко вони від Москви. Але разом з ними була вся країна, адже програма комплексного освоєння Сибіру і Далекого Сходу — магістральний напрям економічної стратегії КПРС, наміченої форумом радянських комуністів.

«Донбас — підкорювачам тюменських надр» — право поставити такий напис на продукції, випущеній під час суботника, було надано кращим трудівникам Харцизького трубного заводу в Донбасі. Відмінних труб, виготовлених у ході ударної вахти, вистачить для прокладання 600 кілометрів магістральних газопроводів.

Вперше на тролейбусах вирушили на комуністичний суботник тисячі жителів міста Бреста. Будівельники на два місяці випередили планові строки. Комфортабельні і швидкохідні машини з'єднали центр з промисловим вузлом і житловими мікрорайонами.

Чудово попрацював на суботнику колектив заводу «Ташсільмаш». Наприкінці дня тут з'явилась «Блискавка» з підсумками: відвантажено 38 бавовнозбиральних машин — на одну більше завдання.

Свято праці в багатьох землеробських районах Казахстану збіглося з початком весняних польових робіт. Провести їх у стислі строки і з високою якістю — на це спрямовані зусилля всіх ланок посівного конвейєра республіки. Зернові було посіяно за квітневий день на 25 тисячах гектарів, у півтора раза більше норми.

Відповідаючи на заклик партії збільшувати випуск товарів для народу, з високим настроєм працювали 18 квітня колективи підприємств Литви. На Каунаському шовкоткацькому комбінаті імені Зібертаса випускали цього дня тканини тільки із зекономленої сировини, заощадженої з початку року. Промислові підприємства республіки виробили продукції більш як на дев'ять мільйонів карбованців. Майже половина всіх виробів — товари масового попиту.

Як огляд нових резервів відзначили день комуністичного суботника трудівники всіх союзних республік. Вони продемонстрували готовність з честю взяти високі рубежі п'ятирічки.

(ТАРС).

Прапори—переможцям

Підбито підсумки роботи виробничих колективів підприємств, організацій та установ міста за І квартал 1981 року.

Постановою бюро міського комітету Компартії України та виконкому міської Ради народних депутатів за успішне виконання планів і соціалістичних зобов'язань нагороджено перехідними Червоними прапорами такі колективи:

Розріз «Морозівський» (директор **Д. М. Лопатньов**, секретар парткому **В. П. Бойко**, голова місцевкому профспілки **А. Н. Назаренко**, секретар комітету комсомолу **В. М. Тяглий**).

Колектив розрізу виконав план 3-х місяців по видобуванню вугілля на 102 проценти, додатково видобув 8,8 тисячі тонн вугілля. Завдання по продуктивності праці виконано на 105,9 процента.

Фабрика діаграмних паперів (директор **О. А. Банах**, секретар парторганізації **С. К. Хода**, голова фабкому профспілки **Ю. Й. Іванченко**, секретар комсомольської організації **О. С. Єрмаков**).

План по реалізації продукції за перший квартал колектив друкарів виконав на 105,1 процента, по випуску виробів — на 100,7 процента. Продуктивність праці порівняно з відповідним періодом минулого року зросла на 9 процентів, а випуск товарів для населення — на 20,9 процента.

Завод продтоварів (директор **В. Є. Прядко**, секретар парторганізації **В. П. Стець**, голова місцевкому профспілки **Л. П. Аксенчик**, секретар комсомольської організації **Р. К. Фоменко**).

Колектив харчовиків виконав план по реалізації продукції за перший квартал на 102,1 процента. Продуктивність праці порівняно з відповідним періодом 1980 року виросла на 4 проценти.

Монтажне управління тресту «Олександріяважбуд» (начальник **Б. І. Коваленко**, секретар парторганізації **Ю. С. Герасюта**, голова місцевкому профспілки **І. К. Катюженко**, секретар комсомольської організації **Н. С. Михайлюкова**).

За перший квартал колектив управління виконав план будівельно-монтажних робіт по генпідряду на 175,4 процента, власними силами — на 125,8 процента, завдання по продуктивності праці — на 106,1 процента.

Автотранспортне підприємство № 10062 (начальник **М. А. Ширманов**, секретар парторганізації **М. С. Токарев**, голова місцевкому профспілки **І. І. Мороз**, секретар комсомольської організації **Н. А. Гродська**).

Колектив автомобілістів за перший квартал перевіз додатково до плану 18 тисяч тонн вантажів, заощадив 26,5 тисячі літрів пального. Завдання по продуктивності праці виконано на 103,2 процента.

Фабрика «Індпошиття» (директор **М. О. Чуприна**, секретар парторганізації **Г. І. Хрустальова**, голова місцевкому профспілки **В. І. Глинченко**, секретар комсомольської організації **В. А. Онсович**).

За перший квартал обсяг реалізації послуг населенню виконано на 101,2 процента. Норми виробітку швейники виконують в середньому на 119,8 процента.

Середня школа № 1 (директор **В. П. Петленко**, секретар парторганізації **І. С. Бойко**, голова місцевкому профспілки **Л. П. Бенько**, секретар комсомольської організації **О. О. Кранг**).

Педагогічний колектив добився високих показників у навчально-виховній роботі. На належному рівні ведеться позакласна робота, добре працюють клуб вихідного дня, предметні та технічні гуртки.

Відмічено успішну роботу колективів заводів: електромеханічного, механічного, ремонтно - механічного (комбінату «Кіровоградважбуд») та мебельної фабрики.

Внесок олександрійців

Високопродуктивною працею ознаменували трудящі Олександрії Всесоюзний комуністичний суботник, присвячений 111-й річниці з дня народження В. І. Леніна. В ньому взяло участь понад 63300 чоловік.

Вироблено промислової продукції за цей день на 347,3 тисячі карбованців, виконано будівельно-монтажних робіт на 62 тисячі карбованців. На зекономлених матеріалах працювало 1076 робітників.

Перераховано у фонд п'ятирічки 44,1 тисячі карбованців заробітної плати.

Великий обсяг робіт виконано по благоустрою міста і промислових підприємств. Тут працювало 48 тисяч чоловік, в тому числі 3400 пенсіонерів, 13500 учнів. Вони приводили в порядок вулиці і парки, заводські території. Висаджено 5 тисяч дерев і понад 8 тисяч кущів, зібрано 388 тонн металолому.

Свято праці пройшло на високому політичному та організаційному рівні. Учасники його показали справжні зразки комуністичного ставлення до виконання трудових обов'язків, монолітну згуртованість навколо рідної партії.

Організовано, високопродуктивно

В суботу, 18 квітня, на свято комуністичної праці вийшло понад 34 тисячі трудівників села, робітників промислових підприємств, будівельників, працівників установ, організацій та закладів, школярів, учнів технікуму і профтехучилищ району. В комуністичному суботнику взяли участь також ветерани праці, які нині на заслуженому відпочинку.

За день суботника промислові підприємства виробили продукції на 18,8 тисячі карбованців.

Високопродуктивно попрацювали робітники райсільгосптехніки та Червонокам'янського і Новопразького відділень сільгосптехніки. За день вироблено валової продукції на 5,2 тисячі карбованців. Відремонтовано два трактори і один бурякозбиральний комбайн, проведено техобслуговування 17 автомобілів, надано автопослуг на 2,7 тисячі карбованців.

Працівники консервного заводу виготовили для потреб трудящих 2 тонни олії, 400 декалітрів безалкогольних напоїв, кілька тисяч умовних банок консервів.

Добре потрудились на ремонті заводу цукровики, колективи будівельних та шляхових організацій.

Денний заробіток в сумі 53 тисячі карбованців трудящі району перерахували у фонд п'ятирічки.

Л. ХАРИТОНЕНКО.

Добре потрудились

На комуністичний суботник вийшли всі працівники елеватора. Взяли в ньому участь і ветерани підприємства Т. В. Тацько, Л. П. Іваничева, Г. Я. Гудін, які нині на заслуженому відпочинку.

Благоустроєно територію елеватора. За день розвантажено 62 тонни крупи, відвантажено вагон висівок. Чимало перевезено зерна до млина.

Всі трудились високопродуктивно.

М. МУСУЛЕГА,
ветеран праці.

Партійне життя: досвід

ГОЛОВНЕ — ЕФЕКТИВНІСТЬ РОБОТИ

Першого і третього понеділка кожного місяця у призначений час в кабінеті політичної освіти колгоспу «Прогрес» збираються на чергові заняття слухачі теоретичного семінару, в якому вивчається проблема «Питання ідеологічної боротьби на світовій арені». Слухачі — спеціалісти сільського господарства середньої ланки, працівники апарату управління колгоспу під керівництвом пропагандиста В. С. Сєверновської старанно вчаться, збагачують свої знання основами марксистсько-ленінського вчення, набувають досвіду практичного проведення ідеологічної і політико-виховної роботи в трудових колективах.



Саме цю мету — озброєння слухачів теорією марксизму-ленінізму, прищеплення навичок роботи з людьми і ставить перед собою пропагандист, готуючись до кожного заняття.

Валентина Сергіївна — ветеран освітянської ниви, кавалер ордена Трудового Червоного Прапора, має велику педагогічну практику і більше як тридцятирічний досвід пропагандистської роботи. Двадцять років вона працює пропагандистом семінару при партійній організації колгоспу «Прогрес».

Десятки її колишніх слухачів стали передовиками виробництва, багатьом вона прищепила бажання і навички агітаційної роботи.

Забезпечувати успішне виконання народногосподарських планів і взятих соціалістичних зобов'язань — головне завдання працівників ідеологічного фронту. Досягається воно нелегко. В. І. Ленін вчить, що нам потрібне не книжкове знання комунізму з брошур чи статей, а насамперед тісне поєднання наукового комунізму з боротьбою, з практичною діяльністю людей над втіленням в життя рішень партії і уряду.

Ці повчальні слова великого вождя — в дії. В. С. Сєверновська, як пропагандист, у популярній, дохідливій формі доносить ідеї партії до розуму людей, переконливо роз'яснює значимість завдань, що стоять перед колективом колгоспу, уміло поширює досвід передових виробничників. І на цій основі запалює слухачів на нові трудові звершення.

Пропагандист приділяє виключну увагу плануванню роботи.

— Важливу роль відіграє особистий творчий план, — говорить В. С. Сєверновська. — Він постійно нагадує і регламентує практичну діяльність у підвищенні власного ідейно - теоретичного рівня, ефективності навчального процесу, активізації слухачів та інше.

За особистим творчим планом вона вивчила ряд творів В. І. Леніна, зокрема, «Чергові завдання Радянської влади», «Дитяча хвороба «лівизни» в комунізмі», «Марксизм і ревізіонізм», а також «Другий Всесоюзний з'їзд Рад робітничих і солдатських депутатів». Глибоко опанувала матері а л и XXVI з'їзду КПРС та XXVI з'їзду Компартії України.

Планом передбачено вивчення досвіду роботи кращих пропагандистів району, області, республіки, організація виступів передовиків виробництва на заняттях семінару. Згідно плану даються практичні завдання слухачам та здійснюється контроль за їх самостійною роботою над книгою, написанням рефератів та інше.

Підготовка до занять займає багато часу. Починається вона задовго до написання розгорнутого конспекту — з добору і вивчення літератури, рекомендованої програмою, та періодичних видань партійної преси. Потім — відбір матеріалів і фактів, пов'язаних з життям і виробничою діяльністю колективів, в яких трудяться слухачі, в цілому по колгоспу. Вивчаються необхідні постанови партії і уряду, добираються наочні посібники, а при потребі — технічні засоби навчання.

Кабінет політосвіти має достатню кількість наочності, добре укомплектовані картотеки, довідковий матеріал, діафільми, кіно та звукову апаратуру, телевізор. Все це в розпорядженні пропагандиста і слухачів.

До того ж, пропагандист разом з завідуючою кабінетом політосвіти на громадських засадах В. М. Боровик виготовляє значну частину посібників. Зокрема, привертає увагу альбом «Ленін і Жовтень», таблиці по економічному, соціальному та культурному зростанню колективу колгоспу, по матеріалах XXVI з'їзду КПРС.

Використовувалися ці посібники під час вивчення тем: «Ленінська Комуністична партія — розум, честь і совість нашої епохи», «КПРС — керівна і спрямовуюча сила радянського суспільства», «Викриття буржуазної та ревізіоністської фальсифікації про роль і місце Комуністичної партії в політичній системі». І особливо під час вивчення матеріалів XXVI з'їзду КПРС.

Пропагандист багато працює над активізацією слухачів, застосовуючи різні форми роботи. Нерідко після лекції проводить бесіди з метою вияснення вузлових питань теми, закріплення матеріалу, влаштовує дискусії з окремих проблем, щоб уяснити точку зору і ставлення слухачів до тієї чи іншої проблеми, визначити ступінь засвоєння матеріалу.

У практику міцно ввійшла така індивідуальна форма роботи, як написання рефератів. Їх пишуть всі без виключення слухачі. Добираються теми по можливості наближені до їх трудової діяльності.

Коли почали вивчати матеріали XXVI з'їзду КПРС і мова йшла про підсумки економічного і соціального розвитку країни, республіки, області, району в десятій п'ятирічці, пропагандист підготувала оглядову лекцію, а слухачі за попереднім завданням написали реферати, як здійснено завдання п'ятирічки по колгоспу «Прогрес». Це були цікаві роботи. Всі їх прочитали і обговорили на заняттях.

Кожний слухач написав реферат «по своєму трудовому профілю»: агроном В. І. Ковтун — про підсумки роботи працівників рільництва, зоотехнік Н. М. Мовляв — про те, як працювали тваринники, будівельник В. Д. Васильєв — про стан будівництва в колгоспі. Про зростання матеріально-технічної бази колгоспу розповів у рефераті завідуючий майстернею І. С. Лила. Вони не просто констатували факти, а й вносили пропозиції щодо підвищення ефективності і якості роботи, відзначали позитивне, вказували на промахи та шляхи їх виправлення.

Пропагандист підбила підсумки важливої розмови і дала завдання слухачам виступити з цими рефератами у колективах.

Приємно говорити про здобутки колективу і соціально - культурне зростання колгоспників за сімдесяті роки. За рахунок колгоспу побудовано школу і прекрасний Будинок культури, центральну механічну майстерню і тваринницький комплекс, прокладено дороги з твердим покриттям до тракторних бригад.

Радують і трудові успіхи. Колгосп іде в числі передових господарств району, завдання майже по всіх основних показниках за п'ятирічку успішно виконано. Підвищилася урожайність полів, продуктивність ферм, на вищий рівень поставлено культуру землеробства. В цьому значна заслуга і слухачів семінару. Адже всі вони — організатори виробництва.

Скажімо, тракторна бригада, яку очолює слухач семінару В. П. Донець, — передова в колгоспі. Непогано трудяться і тваринники ферми, де зоотехніком Н. М. Мовляв. Серед нинішніх та колишніх слухачів семінару чимало новаторів виробництва, відзначених високими урядовими нагородами. Орденом Леніна нагороджений механізатор М. І. Бугайов, кавалерами ордена Трудового Червоного Прапора стали бригадири тракторних бригад В. П. Донець і П. Ф. Глущенко та головний диспетчер колгоспу Т. И. Богданова. Слухачі семінару представлені і на колгоспній Дошці пошани.

Нині польові роботи в розпалі. Більшість слухачів очолює виробничі підрозділи чи служби. Та всі вони знаходять час підготуватися до наступних занять.



В. С. Сєверновська зуміла прищепити слухачам навички проведення агітаційно - масової роботи. На високому рівні проводять політінформації інженер по техніці безпеки Л. Н. Капуста, агроном Л. К. Балаєскул, заступник голови колгоспу В. І. Ковтун. Ведуть агітмасову роботу в колективах агроном В. О. Балаєскул, завідуюча дитячим садком Л. П. Клименко. Уміло пропагує передовий досвід зоотехнік Н. М. Мовляв та інші.

Валентина Сергіївна не обмежується лише рамками програми. Вона влаштовує разом з завідуючою бібліотекою М. С. Дорошенко цікаві читацькі конференції, громадські читання, залучає до цієї роботи слухачів семінару.

Цікаво пройшли Ленінські читання. Із змістовними рефератами виступили Л. П. Клименко, Т. Й. Богданова та І. С. Гармаш. Іван Семенович здійснив туристичну поїздку у братню Польщу, відвідав ленінські місця і про все бачене розповів присутнім на вечорі.

В. П. Донець виступив у своєму колективі з бесідами на теми: «Механізатор — центральна фігура на селі», «П'ятирічка Вітчизни — твоя п'ятирічка», «Виробляти продукції більше, дешевшої і кращої — головне у соціалістичному змаганні». Підготувати ці бесіди допомагав пропагандист.

Нині слухачі семінару вивчають матеріали XXVI з'їзду КПРС. Розділ за розділом опановують вони Звітну доповідь ЦК, з якою виступив Генеральний секретар ЦК КПРС товариш Л. І. Брежнєв, та Основні напрями економічного і соціального розвитку країни, визначені Всесоюзним форумом комуністів на одинадцяту п'ятирічку. І кожний прагне внести свій особистий вклад у справу здійснення накреслень партії.

Трудівники колгоспу взяли високі зобов'язання на перший рік одинадцятої п'ятирічки. На виконання їх і націлює своїх слухачів пропагандист.

Колгосп «Прогрес» успішно справився з завданнями першого кварталу: план продажу м'яса виконано на 156 процентів, молока — на 111, яєць — на 111 процентів. Ідейний наставник В. С. Сєверновська може гордитися своїми вихованцями: вони уміло поєднують теорію з практичною діяльністю.

За активну пропагандистську роботу В. С. Сєверновська нагороджена багатьма грамотами, в тому числі Грамотою обкому Компартії України.

В. ГРАЧОВ,
С. ЩЕРБИНЕНКО.

На знімках: **В. С. Сєверновська** готується до чергового заняття; слухачі в бібліотеці добирають літературу для написання рефератів.

Фото **М. Пальчика.**

Виконання рішень — під контроль депутатів

Відбулася чергова сесія районної Ради народних депутатів, на якій депутати, завідуючі відділами райвиконкому, голови виконкомів сільських і селищних Рад, керівники підприємств, організацій і установ заслухали і обговорили доповідь голови виконкому районної Ради О. М. Сергатого «Про організаторську роботу місцевих Рад народних депутатів району по виконанню рішень XXVI з'їзду КПРС, положень і завдань, висунутих товаришем Л. І. Брежнєвим у Звітній доповіді Центрального Комітету КПРС, та рішень XXVI з'їзду Компартії України».

В обговоренні доповіді взяли участь депутати делегат XXVI з'їзду КПРС, Герой Соціалістичної Праці, керуючий виробничою дільницею колгоспу імені Леніна В. П. Шеремет, заступник голови колгоспу «Заповіт Леніна» В. Г. Щербина, голова виконкому Андріївської сільської Ради, депутат обласної Ради народних депутатів В. В. Бондарчук, голова колгоспу «Прапор комунізму» М. М. Касяненко, тракторист колгоспу «Ленінським шляхом» П. Г. Андрущенко, голова виконкому Звенигородської сільської Ради народних депутатів М. І. Начос, токар райсільгосптехніки Б. І. Зеленський.

В другому питанні порядку денного — про постанову ЦК КПРС «Про заходи по дальшому поліпшенню роботи з листами і пропозиціями трудящих у світлі рішень XXVI з'їзду КПРС», завдань, що випливають з постанови, виступила заступник голови виконкому районної Ради народних депутатів О. І. Молчанова.

Вона зробила глибокий аналіз роботи виконкомів сільських і селищних Рад, правлінь колгоспів, керівників підприємств з листами і скаргами трудящих, зосередила увагу на недоліках, які ще мають місце.

В дебатах на доповідь взяли участь голова виконкому Добронадіївської сільської Ради народних депутатів В. К. Донченко, завідуючий відділом народної освіти В. Є. Яницький, продавець універмагу Новопразького сільського споживчого товариства Г. С. Філкова.

Сесія заслухала повідомлення депутата З. М. Павленко, вихователь ки дитячого садка колгоспу «Заповіт Леніна», про її депутатську діяльність на виборчому окрузі.

В роботі сесії взяв участь завідуючий відділом облвиконкому А. М. Кусков.

В обговорених питаннях прийняті відповідні рішення.

Резерви робочого місця — в дію

Приклад бригадира

Днями в пресі було опубліковано Указ Президії Верховної Ради СРСР про нагородження передовиків виробництва орденами і медалями. В числі їх ордена «Знак Пошани» удостоєний машиніст сушильних установок брикетної фабрики «Байдаківська» В. П. Самохвал. Про нього наша розповідь.

У виробничому процесі сушильникам на фабриці відведена ведуча роль. Від того, як вони працюватимуть, значною мірою залежить ритм дії підприємства. Тож перед початком зміни В. П. Самохвал, як бригадир, обов'язково поцікавиться, як надходить сировина, в якому стані механізми. А потім знайомить з обставинами свою бригаду, націлює колектив на виконання поставлених завдань.

У роботі Валентин Павлович відзначається завзяттям, кмітливістю, акуратністю. Не випадково на нього рівняються інші. Наведу такий приклад. Якось два члени бригади (а тут всього п'ять чоловік) з поважних причин не вийшли на роботу. Сушильникам пообіцяли, що пришлють на допомогу людей з інших дільниць.

— Не треба, — сказав Валентин Павлович. — Ми впораємося самі. І перевіримо себе, як використовуємо резерви робочих місць.

Бригадир узявся обслуговувати два додаткові сушильні барабани. Його приклад наслідували інші робітники. Зона обслуговування механізмів у кожного збільшилася в півтора рази. Змінне завданя було виконано успішно. Тоді В. П. Самохвал сказав товаришам:

— Ми переконалися, що кожен може працювати з більшою віддачею.

Відтоді бригада Валентина Павловича обходиться без сторонньої допомоги, коли хтось не вийде на зміну. Люди навчилися раціонально використовувати глибинні резерви. Як і належить, приклад у цьому подає бригадир.

Валентин Самохвал прийшов на фабрику дев'ять років тому після служби в армії. Спершу працював вантажником. Швидко зарекомендував себе в колективі як сумлінний робітник, доброзичливий і уважний до товаришів. Відчувалося, що це людина серйозна, розсудлива.

Одного разу юнак зайшов у сушильне відділення, з цікавістю спостерігав, як діють механізми.

— Подобається? — запитав його Микола Буртовий.

— Так, — усміхнувся Валентин. — Я б не проти навчитися працювати біля барабанів.

— Ми покличемо тебе при нагоді.

Така нагода скоро трапилася. Бригадир М. Буртовий згадав про допитливого юнака, коли в сушильному відділенні виникла гостра потреба в кадрах. З радістю прийшов працювати сюди В. Самохвал. За кілька тижнів уже самостійно обслуговував механізми. Хоч нова професія далася йому легко, проте не соромився розпитувати у старших про «секрети» праці.

Коли М. Буртовий ішов на пенсію, порекомендував на своє місце Валентина Самохвала. Бригада підтримала його. Відтоді й керує колективом Валентин Павлович. Це одна з кращих бригад в цеху. Не зразу, звичайно, вона стала передовою. Очолив її новий бригадир саме в той період, коли йшла реконструкція. Труднощі виникали на кожному кроці. Сушильники, за прикладом свого ватажка, молодого комуніста, брали участь у монтажі нового устаткування, а потім освоювали потужні механізми.

Крім основної роботи, у В. П. Самохвала ще багато турбот на підприємстві. Адже він член партбюро сушильно - пресового цеху, член редколегії стінгазети «Пресувальник», член фабкому профспілки. Словом, звик комуніст знаходитися в гущі виробничого життя, ніколи не забуває про авангардну роль комуніста.

З великою радістю дізналися товариші, що В. П. Самохвала нагороджено орденом. Це цілком заслужена нагорода.

Л. МУРАШОВА,
робітниця, позаштатний кореспондент «Ленінського прапора».



Зінаїда Михайлівна Плотнікова на фабриці діаграмних паперів працює друкарем. Добре освоїла професію. Зараз вона виконує складні операції по виготовленню діаграмних стрічок.

На знімку: З. М. ПЛОТНІКОВА.

Фото Р. ГРАНОВСЬКОГО.

ВЧАСНО ПОНОВЛЮВАТИ ВИВІСКИ

Пройдіть нашим містом і уважно погляньте на вивіски на магазинах, їдальнях, кафе тощо. Непривабливий вигляд мають вони. Багато з них давно пора обновити, та торговельники на це чомусь не звертають уваги. А між тим ці, здавалось би, дрібниці псують загальний вигляд міста.

А. КИКТЕНКО.

Цього листа редакція направила завідуючій відділом торгівлі міськвиконкому М. М. Водько. Вона повідомила, що зауваження А. Киктенка справедливі. В першому півріччі цього року буде виготовлено нові вивіски для 16 торговельних підприємств міськзмісторгу. Аналогічна робота проводиться відділом робітничого постачання об'єднання «Олександріявугілля».

ЕКОНОМІЦІ БУТИ ЕКОНОМНОЮ

Берегти кожен кілограм

Вже 21 рік я працюю на ремонтно - механічній дільниці рудоремонтного заводу. Багато що змінилося на краще за цей час. Стали до ладу нові верстати, з кожним роком виробнича програма стає більш складною і напруженою.

І люди працюють з більшою віддачею. Доводиться освоювати нову техніку. У вугільній промисловості велику увагу приділяють прискоренню науково - технічного прогресу. Тому і нам, робітникам, доводиться шукати шляхи найбільш ефективної праці.

Зараз я обслуговую два фрезерувальні верстати. Змінні завдання виконую на 120—125 процентів. За високі результати, досягнуті в минулій п'ятирічці, одержав медаль «За трудову відзнаку». І все ж вважаю, що можна працювати краще і головне — економно.

Я цілком підтримую почин сталевара ждановського заводу «Азовсталь», двічі Героя Соціалістичної Праці Г. Я. Горбаня, який закликає всіх металістів країни посилити режим економії металу. Це дозволить не тільки зменшити втрати сировини, але й скоротити виробничий процес.

На ремонтно - механічній дільниці виготовляються різноманітні деталі шахтного устаткування. Це — шестерні і шліцеві вали, кулачкові муфти. Значну частку роботи виконуємо ми, фрезерувальники.

Часто для того, щоб виготовити невелику деталь, використовуємо заготовку набагато більшу необхідного розміру. Губиться час, метал. Нерідко для тієї чи іншої роботи використовується некондиційний метал.

Раніше постачальники нашого заводу звертали увагу на сортамент сировини, відбирали тільки необхідне. Зараз все залежить від об'єднання «Олександріявугілля», до складу якого входить рудоремонтний завод. А постачальники об'єднання діють за принципом: на тобі, небоже, що нам не гоже.

Не можна сказати, що ми не ведемо боротьбу за економію металу. Переробляємо зношені вали на менші розміри, щоб знову використати їх. Та все ж питання буде вирішено лише тоді, коли всі названі вище причини втрат буде ліквідовано.

А. ІВАНОВ,
фрезерувальник.

Книги Політвидаву в 1982 році

Політвидав — найбільший видавець політичної літератури в країні. Тут видаються твори основоположників марксизму-ленінізму, матеріали з'їздів Комуністичної партії, пленумів її Центрального Комітету, праці керівних діячів КПРС і Радянської держави, література для системи партійного навчання та ін.

Найвідповідальнішим завданням видавництва у зв'язку з XXVI з'їздом КПРС є випуск матеріалів і документів з'їзду, а також літератури, присвяченої пропаганді його головних ідей і положень.

В грудні 1982 року виповнюється 60 років з часу утворення Союзу РСР. До цього ювілею вийде в 1981 році збірник «В. І. Ленін, КПРС про Радянську багатонаціональну державу» та ряд інших видань. Випуск ювілейних робіт продовжиться і в 1982 році. Художньо - публіцистична книга «Назавжди», написана письменниками, істориками, журналістами — представниками різних радянських республік, стане своєрідним літописом дружби і братерства народів СРСР. До 60-річчя СРСР вийдуть також нове видання ілюстрованого довідника «Радянський Союз» і довідник «Союз нерушний».

Значну частину літератури, що планується до випуску, складуть праці основоположників марксизму - ленінізму. Близько 50 праць К. Маркса, Ф. Енгельса і В. І. Леніна будуть видані в 1982 році окремими книгами і брошурами.

Великий контингент читачів політичної літератури — це пропагандисти і слухачі системи партійної освіти і економічного навчання. Для них в 1982 році будуть видані підручники, які виходять щорічно: «Історія Комуністичної партії Радянського Союзу», «Науковий комунізм», «Основи марксистсько - ленінської філософії», а також книги: «Основи радянського законодавства», «Партійне будівництво», «Економічна політика КПРС» та ін.

В окремий розділ плану виділені видання, підготовлені Інститутом марксизму - ленінізму при ЦК КПРС. Планується видати дослідницьку роботу по одній з найбільш життєво важливих проблем сучасності — «Боротьба КПРС за розрядку проти антирозрядки».

Розділ історико - партійної літератури відкривається книгами про В. І. Леніна. Серед них науково-популярний нарис доктора історичних наук В. І. Старцева «Період називали «мирним» — про те, як В. І. Ленін вивчав і використовував в революційній боротьбі праці основоположників марксизму. Другим виданням вийде робота відомих вчених істориків Г. Д. Обичкіна та М. Я. Панкратової «Листи Володимира Ілліча Леніна».

Книга істориків і журналістів П. В. Московського та В. Г. Семенова «Ленін у Франції, Бельгії і Данії» продовжить серію художньо - документальних путівників по ленінських місцях за рубежем.

Серед видань, призначених для вивчення історії партії, слід назвати роботи серії «Консультації по історії КПРС»: «XXVI з'їзд КПРС», «Обласні бюро ЦК РКП(б)—ВКП(б)», «Великий Жовтень і національна політика КПРС».

Партійним працівникам і всім комуністам адресована література по партійному будівництву. Питання історії, теорії і практики партійного будівництва розкриваються у виданнях: «Партійне керівництво комсомолом в розвинутому соціалістичному суспільстві», «Що означає бути ведучим» — про обов'язок і покликання комуніста: «Тюменський меридіан» — розповідь про освоєння багатств області, про партійну роботу.

Кілька праць вийдуть в серії «Ідеологічна робота: досвід, проблеми». Буде продовжено видання довідників «Книжка партійного активіста», «Довідник партійного працівника», «Супутник партгрупорга». Вперше видається «Словник-довідник по партійному будівництву».

Великою різноманітністю видів, жанрів і тем характеризується література по марксистсько-ленінській філософії. Вона включає підручники, довідники, науково - популярні та дослідницькі роботи по різних проблемах діалектичного та історичного матеріалізму, етики, естетики, соціальної психології, по критиці буржуазної ідеології. З окремих філософських праць слід відзначити книгу відомого радянського філософа академіка Б. М. Кедрова «Ленін, наука, соціальний прогрес».

В розділі літератури з історії радянського суспільства з'явиться кілька нових книг про найважливіші події в житті нашого народу. Серед них — науково - популярний нарис «Нова економічна політика: сутність, етапи значення», книга доктора історичних наук П. А. Голуба «Революція захищається (1917—1920 рр.)», колективна праця «Радянська демократія. Нарис становлення і розвитку».

Буде продовжено випуск художньо - документальних біографічних нарисів у серії «Герої Радянської Батьківщини». Подвигові радянського народу присвячені книги «Велика Вітчизняна в листах» (видання друге, доповнене), «Говорять загиблі герої» (видання сьоме, доповнене) та ін.

Література з міжнародних питань покликана допомогти читачам ширше і глибше ознайомитися з актуальними проблемами зовнішньополітичної діяльності КПРС і Радянської держави, комуністичним і національно-визвольним рухом, сучасним міжнародним становищем.

Довідковий розділ представлений уже відомим «Літописом зовнішньої політики СРСР» (1917—1982 рр.) і новим довідником «Комуністичні і робітничі партії країн Західної Європи, США, Японії і Австралії».

В серії художньо-документальних повістей «Подумяні революціонери» планується випустити нові книги про видатних революціонерів Росії, діячів КПРС, борців міжнародного революційного руху — М. Чернишевського, Г. Плеханова, В. Шелгунова, І. Пущина, А. Джапаридзе, Р. Люксембург, Ш. Петефі, С. Альєнде.

Література з наукового атеїзму представлена серійними і окремими виданнями, а також довідниками, серед них слід відзначити «Атеїстичний словник» (53 аркуші) — найповніший з тих, які коли-небудь раніше видавалися. Плануються до випуску «Азбука атеїзму», яка дасть відповіді на численні запитання, пов'язані з релігією, і довідник «Атеїстичне виховання».

Вийдуть щорічні довідники «Країни світу», «Довідник пропагандиста міжнародника», «Довідник пропагандиста», «Світ соціалізму в цифрах і фактах».

Політична література знайомить широкі верстви народу з найновішими досягненнями громадсько-політичної думки і практикою комуністичного будівництва, пропагує політику нашої партії, допомагає розібратися в складних явищах сучасного світового соціального процесу, служить засобом формування у радянських людей комуністичного світогляду, високих моральних якостей, активної життєвої позиції стійких борців за комунізм.

Книги Політвидаву — в кожну сім'ю!

ЛЕНІНСЬКИЙ ПРАПОР
3 стор. 21 квітня 1981 р.

Бесіда на міжнародні теми

Франція обирає президента

10 квітня у Франції почалась офіційна кампанія у зв'язку з наступними президентськими виборами, що мають величезне значення для країни. Пояснюється це в першу чергу тим, що глава держави тут відіграє провідну роль у системі влади. Строк його повноважень — 7 років. Президент увільняє і призначає міністрів і вищих державних чиновників, головує в раді міністрів, є верховним головнокомандуючим збройними силами, має право розпускати парламент, представляє Францію у відносинах з зарубіжними країнами.

Вибори глави держави — і це також підкреслює їх значення — проводяться шляхом прямого загального голосування. Главою держави стає кандидат у президенти, який зібрав у першому турі абсолютну більшість голосів, тобто більш як 50 процентів. Коли ж жодному з претендентів це не вдається, а за 23 роки існування у Франції п'ятої республіки такого випадку не було,—то через два тижні проводиться другий тур голосування. У ньому беруть участь лише два кандидати, які дістали в першому турі найбільшу кількість голосів. У цьому році перший тур президентських виборів відбудеться 26 квітня, другий — 10 травня.

Формально кандидатом у президенти у Франції може стати будь-який громадянин, який досяг 23-річного віку. Але в умовах буржуазної «демократії» рівності можливостей для всіх бути не може. Адже для того, щоб виставити свою кандидатуру, необхідно дістати підтримку не менш як 500 осіб, які займають певні виборні пости (мерів, депутатів парламенту і т. д.) і які представляють щонайменше 30 департаментів країни, а також внести виборчу заставу в сумі 10 тисяч франків. До того ж вважається, що загальні витрати, зв'язані з боротьбою за місце в Єлісейському палаці, перевищують 13 мільйонів франків. Природно, що в таких умовах у значно сприятливішому становищі виявляються представники буржуазних партій, які користуються підтримкою великого капіталу і держави.

У списках для голосування, які одержать 26 квітня французькі виборці, буде 10 кандидатів. Однак за оцінками політичних спостерігачів, лише четверо з них, які представляють найважливіші політичні сили сучасної Франції, можуть реально боротися за владу.

Основним претендентом на пост глави держави вважається нинішній президент В. Жіскар д'Естен. Його найсерйознішим противником у таборі представників буржуазії є мер Парижа, колишній прем'єр-міністр Ж. Ширак, лідер об'єднання на підтримку республіки — однієї з партій, що входять в урядову коаліцію.

Два інших кандидати представляють опозиційні ліві партії: Французьку Комуністичну партію— Ж. Марше, її Генеральний секретар, і Французьку соціалістичну партію — Ф. Міттеран, який, згідно з опитами громадськості — займає на сьогодні приблизно рівне за популярністю місце, що й нинішній президент. Слід сказати, що на минулих президентських виборах ліві партії виступали спільно. Завдяки цьому їх єдиний кандидат лідирував у першому турі, а в другому програв кандидатові буржуазних партій трохи більше як один процент голосів. Тепер, однак, через розкольницьку політику і непослідовність соціалістів союз лівих сил розпався.

Передвиборна боротьба у Франції розгортається в умовах соціально-економічної кризи. Вона проявляється в скороченні виробництва, зростанні безробіття, невтримної інфляції. У країні за офіційними даними налічується близько 1,7 мільйона «зайвих людей». Трудящі терплять від зростання дорожнечі. Передбачається, що цього року роздрібні ціни зростуть мінімум на 12 процентів.

Конкретну і чітку програму на захист інтересів трудящих висуває кандидат на пост президента від ФКП Ж. Марше. Він пропонує цілий ряд заходів по боротьбі з економічною кризою, безробіттям, інфляцією, вимагає запровадити прогресивний податок на доходи великих монополій і негайно підвищити мінімальну заробітну плату.

Щодо зовнішньополітичної галузі, то французькі комуністи виступають за зміцнення миру і розрядки, за розширення співробітництва з СРСР та іншими соціалістичними країнами.

Франція стоїть у ці дні перед важливим вибором — від того, яким він буде, великою мірою залежить курс країни у внутрішній і зовнішній політиці на наступні сім років.

Т. КУДРЯВЦЕВА.
(ТАРС).

ОЛЕКСАНДРІЙСЬКОМУ ЦУКРОВОМУ ЗАВОДУ ПОТРІБНІ НА ПОСТІЙНУ РОБОТУ:

ЕЛЕКТРОЗВАРЮВАЛЬНИКИ 4—5 розрядів. Заробітна плата 180—200 крб.

СЛЮСАРІ-РЕМОНТНИКИ 2—4 розрядів. Заробітна плата 130—170 крб.,

ГАЗОРІЗАЛЬНИК 4—5 розряду. Заробітна плата 140—160 крб.,

СЛЮСАРІ ПО РЕМОНТУ ТОКАРНИХ ВЕРСТАТІВ 5 розряду Заробітна плата 150 крб.,

СЛЮСАРІ-МОНТАЖНИКИ 3—4 розрядів. Заробітна плата 160—180 крб.,

СЛЮСАРІ КОНТРОЛЬНО - ВИМІРЮВАЛЬНИХ ПРИЛАДІВ І АВТОМАТИКИ. Заробітна плата 150—170 крб.,

ТЕСЛЯРІ 3—5 розрядів. Заробітна плата 140—160 крб.,

СТОЛЯРИ 4—5 розрядів. Заробітна плата 130—150 крб.,

ШТУКАТУРИ - МАЛЯРИ 2 розряду. Заробітна плата 120—140 крб.

ЕЛЕКТРОМОНТЕРИ 3—5 розрядів. Заробітна плата 160—200 крб.,

СЛЮСАРІ ПО РЕМОНТУ КОТЕЛЬНОГО ОБЛАДНАННЯ 3—4 розрядів. Заробітна плата 140—160 крб.,

ШОФЕРИ. Заробітна плата 140—160 крб.,

ТРАКТОРИСТИ. Заробітна плата 150—200 крб.,

ВАНТАЖНИКИ. Заробітна плата 180—200 крб.,

СКЛАДАЧІ ПОЇЗДІВ. Заробітна плата 140—150 крб.,

МАШИНІСТИ ТЕПЛОВОЗІВ. Заробітна плата 180—200 крб.,

МАЙСТРИ ПО РЕМОНТУ ЗАЛІЗНИЧНИХ КОЛІЙ. Заробітна плата 160—170 крб.,

ДИСПЕТЧЕР. Заробітна плата 150 крб.,

РІЗНОРОБОЧІ.

При цукрозаводі є дитячий садок і ясла. Працює їдальня, харчування по знижених цінах. Проїзд на роботу за рахунок підприємства.

За довідками звертатися у відділ кадрів цукрозаводу.

АДМІНІСТРАЦІЯ.

ДО ВІДОМА КЕРІВНИКІВ ПІДПРИЄМСТВ, УСТАНОВ, КОЛГОСПІВ І РАДГОСПІВ

Електролабораторія Олександрійського підприємства мереж зовнішнього освітлення виконує такі послуги:

замір електроопору ізоляції силових трансформаторів, електромашин, обладнання трансформаторних підстанцій і кабелів;

визначення траси прокладки силових кабелів і місць їх пошкодження;

випробування підвищеною напругою ізоляції кабелів і іншого електрообладнання;

замір опору розтікання електричного струму контурів заземлення;

випробування діелектричних рукавиць, ботів, килимків, доріжок;

випробування захисних поясів;

випробування ізоляції електроінструменту.

АДМІНІСТРАЦІЯ.

Адміністрація, партійний і шахтний комітети розрізу «Морозівський» висловлюють глибоке співчуття Чижман Ніні Іванівні з приводу смерті її матері

КОСЕНКО МОТРОНИ ЯКІВНИ.

Адміністрація, партійна і профспілкова організації брикетної фабрики «Байдаківська» глибоко сумують з приводу передчасної смерті головного енергетика

УСЛИСТОГО ФЕДОРА ОЛЕКСАНДРОВИЧА

і висловлюють співчуття сім'ї та рідним покійного.

Колектив Олександрійського міського фінансового відділу висловлює глибоке співчуття старшому економістові Услистій Ганні Свиридівні з приводу передчасної смерті її чоловіка

ФЕДОРА ОЛЕКСАНДРОВИЧА.

Колектив Олександрійської геологорозвідувальної експедиції висловлює глибоке співчуття головному інженеру Люценку Костянтину Івановичу з приводу смерті його батька

ІВАНА КОНОНОВИЧА.

Адміністрація, партійний і місцевий комітети Олександрійського вантажно-транспортного управління глибоко сумують з приводу передчасної смерті сигналіста станції Морозівка

ВОВЧЕНКО КЛАВДІЇ АНДРІЇВНИ

і висловлюють співчуття рідним і близьким покійної.

На голубому екрані

ВІВТОРОК, 21 КВІТНЯ

9.35 Художній телефільм «Мужність» 1 серія.
10.50 Концерт Державного духового оркестру РРФСР. По закінченні — Новини.
14.30 Новини.
14.50 До 35-річчя створення Соціалістичної єдиної партії Німеччини. Кінопрограма «По НДР».
15.55 Творчість юних.
16.25 Російська мова.
16.55 Рішення XXVI з'їзду КПРС — у життя. КамАЗ.
17.10 Концерт Державної заслуженої капели бандуристів УРСР.
17.40 Документальний телефільм «Петроград. Жовтень сімнадцятого...». Фільм 2 — «Ми новий світ збудуєм».
18.45 Сьогодні у світі.
19.00 Життя науки.
19.30 «Ромео і Джульєтта». Фільм-балет на музику П. Чайковського.
19.50 Прем'єра художнього телефільму «Мужність». 2 серія.
21.00 Програма «Час».
21.35 Концерт народного артиста СРСР Б. Штоколова і Російського народного оркестру ім. В. Андрєєва Ленінградського телебачення і радіо.

СЕРЕДА, 22 КВІТНЯ
ДЕНЬ ПАМ'ЯТІ В. І. ЛЕНІНА

9.05 Науково - популярні фільми «Революція триває», «Ленін, діти і час».
9.45 Художній телефільм «Мужність». 2 серія.
14.30 Новини.
14.50 Документальний фільм «Товариш плакат».
15.00 Художній фільм «Сім'я Ульянових».
16.20 Г. Свиридов. «Патетична ораторія» на вірші В. Маяковського для солістів, хору і оркестру.
16.55 УРОЧИСТЕ ЗАСІДАННЯ, ПРИСВЯЧЕНЕ 111-й РІЧНИЦІ З ДНЯ НАРОДЖЕННЯ В. І. ЛЕНІНА. КОНЦЕРТ. Трансляція з Кремлівського Палацу з'їздів.
21.00 Програма «Час».
21.45 Пісні революції і громадянської війни у виконанні Московського камерного хору.
22.00 Кубок володарів кубків з футболу: «Фейєноорд» (Голландія) — «Динамо» (Тбілісі). В перерві і по закінченні — репортаж із чемпіонату світу і Європи з хокею. Матч учасників фінальної групи.

ЧЕТВЕР, 23 КВІТНЯ

9.35 У світі тварин.
10.35 Пісня далека й близька.
14.50 «Твій труд — твоя висота». Кінопрограма.
15.30 Роби з нами, роби, як ми, роби краще нас.
16.30 Шахова школа.
17.00 Відгукніться, сурмачі!
17.30 До тижня солідарності з Афганістаном. Концерт афганських артистів.
18.00 Ленінський університет мільйонів.
18.30 Веселі нотки.
18.45 Сьогодні у світі.
19.00 Подвиг.
19.45 Концерт.
19.55 Прем'єра художнього телефільму «Мужність». 3 серія.
21.00 Програма «Час».
21.35 По сторінках опер композитора С. Прокоф'єва. В перерві — Сьогодні у світі.

П'ЯТНИЦЯ, 24 КВІТНЯ
МІЖНАРОДНИЙ ДЕНЬ СОЛІДАРНОСТІ МОЛОДІ

9.35 Художній телефільм «Мужність». 3 серія.
10.50 Музичний телефільм «Світ, схожий на казку».
14.30 Новини.
14.50 До національного свята Португальської Республіки Дня свободи. Кінопрограма «По Португалії».
15.20 Знай і умій.
16.05 Грає Ю. Вострелов (баян).
16.30 Москва і москвичі.
17.30 Адреси молодих.
18.45 Сьогодні у світі.
19.05 Пісня-81.
19.55 Прем'єра художнього телефільму «Мужність». 4 серія.
21.00 Програма «Час».
22.00 Чемпіонат світу і Європи з хокею. Матч учасників фінальної групи.

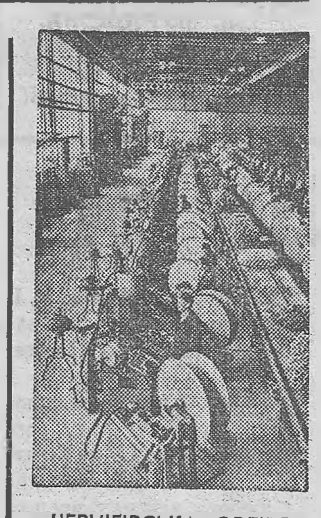

ЧЕРНІГІВСЬКА ОБЛАСТЬ. За успішне виконання завдань десятого п'ятирічного плану і великий вклад у розвиток виробництва машин та устаткування для тваринництва і кормовиробництва виробниче об'єднання «Ніжинптахомаш» нагороджено орденом «Знак Пошани».

У нинішньому році тут буде виготовлено продукції на суму 66 мільйонів карбованців, що на 7 мільйонів карбованців більше, ніж у минулому. Цей приріст стане можливим завдяки введенню у виробництво нових потужностей та підвищенню продуктивності праці.

На знімку: в новому цеху пластмас, де виготовляють деталі для пташників.

Редактор
Х. СОКОЛОВСЬКИЙ

«ЛЕНИНСКОЕ ЗНАМЯ» — орган Александрийских городского и районного комитетов Компартии Украины, городского и районного Советов народных депутатов Кировоградской области (выходит на украинском языке).

АДРЕСА РЕДАКЦІЇ: Індекс 317900, м. Олександрія, вул. Шевченка, 74.

ТЕЛЕФОНИ: редактора — 2-23-45, відділів: партійного життя — 2-24-33, промисловості — 2-36-63, сільського господарства —2-27-93, відповідального секретаря — 2-35-63, відділу листів — 2-01-43, приймальні — 2-22-32, бухгалтера — 2-27-93.

Олександрійська міська друкарня Кіровоградського облуправління у справах видавництв, поліграфії і книжкової торгівлі. м. Олександрія, вул. Шевченка, 81.
Індекс 62065. Спосіб друку високий. Телефони: 2-31-35, 2-34-70. Тираж 27850. Обсяг 1 друк. арк. Зам. № 3043.

ПРОЛЕТАРІ ВСІХ КРАЇН, ЄДНАЙТЕСЯ!

Ленінський прапор

ГАЗЕТА НАГОРОДЖЕНА ПОЧЕСНОЮ ГРАМОТОЮ ПРЕЗИДІЇ ВЕРХОВНОЇ РАДИ УРСР

ОРГАН ОЛЕКСАНДРІЙСЬКИХ МІСЬКОГО ТА РАЙОННОГО КОМІТЕТІВ КОМПАРТІЇ УКРАЇНИ, МІСЬКОЇ ТА РАЙОННОЇ РАД НАРОДНИХ ДЕПУТАТІВ КІРОВОГРАДСЬКОЇ ОБЛАСТІ

Квітень
22
Середа
1981
№ 65 (9089)
Ціна 2 коп.
Газета виходить у вівторок, середу, п'ятницю, суботу.

ГАЗЕТА ВИДАЄТЬСЯ З 26 БЕРЕЗНЯ 1919 РОКУ

Світло ленінських ідей

СЬОГОДНІ радянський народ і все прогресивне людство світу відзначають 111-у річницю від дня народження Володимира Ілліча Леніна. День пам'яті великого вождя і геніального теоретика пролетарської революції, творця і мудрого керівника Комуністичної партії, засновника і організатора першої в світі соціалістичної держави кличе нас до нових звершень у комуністичному будівництві.

На земній кулі тепер немає жодної свідомої людини, яка б не знала про Леніна. Вірний і непохитний послідовник Маркса і Енгельса Володимир Ілліч всебічно розвинув марксизм і створив вчення про диктатуру пролетаріату, про зв'язок національного і соціального визволення, а також принципи мирного співіснування держав з різним суспільним ладом. Вождь показав нам вірну дорогу будівництва соціалізму і комунізму.

КПРС і радянський народ, перетворюючи в життя заповіти вождя, добиваються нових грандіозних успіхів у комуністичному будівництві. Про це свідчать здобутки десятої п'ятирічки. Безсмертні ленінські ідеї освітлюють нам дорогу і кличуть до перетворення в життя накреслень XXVI з'їзду партії. Ленінізм, як вірний і надійний компас, взяли на озброєння братні країни соціалізму і успішно будують нове прекрасне життя.

Світло ленінізму відкриває трудящим усіх країн шлях до нових історичних перетворень, до повної ліквідації експлуатації та гноблення. З кожним роком ідеї великого Леніна знаходять все нових і нових прихильників в усьому світі.

Твори В. І. Леніна по числу перекладів займають перше місце в світі. Його праці видані в 63 країнах 134 мовами різних народів.

У нашій країні книги вождя видавалися понад 14 тисяч разів 118 мовами. Їх загальний тираж сягнув за 500 мільйонів примірників. Лише на Україні понад 1300 разів видавалися ленінські праці тиражем майже 35 мільйонів примірників.

До послуг читачів у кожній бібліотеці міста і району є повні зібрання творів В. І. Леніна. Багато трудівників Олександрійщини придбали книги Ілліча і постійно звертаються до них, як до джерел мудрості, геніальності, по них звіряють свої кроки в житті.

Грандіозні передбачення про будівництво нового життя, про роль комуністичних суботників висловив В. І. Ленін у праці «Великий почин» понад 60 років тому. Великий вождь закликав: «ЯКНАЙМЕНШЕ ПОЛІТИЧНОЇ ТРІСКОТНІ, ЯКНАЙБІЛЬШЕ УВАГИ НАЙПРОСТІШИМ, АЛЕ ЖИВИМ, З ЖИТТЯ УЗЯТИМ, ЖИТТЯМ ПЕРЕВІРЕНИМ ФАКТАМ КОМУНІСТИЧНОГО БУДІВНИЦТВА — ЦЕЙ ЛОЗУНГ ТРЕБА БЕЗУПИННО ПОВТОРЮВАТИ ВСІМ НАМ, НАШИМ ПИСЬМЕННИКАМ, АГІТАТОРАМ, ПРОПАГАНДИСТАМ, ОРГАНІЗАТОРАМ, І ТАК ДАЛІ»...

З якою геніальною прозорливістю звертався до нас, до прийдешніх поколінь і закликав жити і працювати по-комуністичному, вчив дбайливо доглядати за паростками комунізму В. І. Ленін: «ЗРАЗКОВЕ ВИРОБНИЦТВО, ЗРАЗКОВІ КОМУНІСТИЧНІ СУБОТНИКИ, ЗРАЗКОВА ДБАЙЛИВІСТЬ І СУМЛІННІСТЬ ПРИ ДОБУВАННІ ТА РОЗПОДІЛІ КОЖНОГО ПУДА ХЛІБА, ЗРАЗКОВІ ЇДАЛЬНІ, ЗРАЗКОВА ЧИСТОТА ТАКОГО-ТО РОБІТНИЧОГО БУДИНКУ, ТАКОГО-ТО КВАРТАЛУ—УСЕ ЦЕ ПОВИННО СТАТИ ВДЕСЯТЕРО БІЛЬШЕ, НІЖ ТЕПЕР, ПРЕДМЕТОМ УВАГИ Й ПІКЛУВАННЯ ЯК НАШОЇ ПРЕСИ, ТАК І КОЖНОЇ РОБІТНИЧОЇ І СЕЛЯНСЬКОЇ ОРГАНІЗАЦІЇ. УСЕ ЦЕ—ПАРОСТКИ КОМУНІЗМУ, І ДОГЛЯД ЗА ЦИМИ ПАРОСТКАМИ НАШ СПІЛЬНИЙ І НАЙПЕРШИЙ ОБОВ'ЯЗОК...»

Під прапором Леніна, під керівництвом Комуністичної партії — вперед, до перемоги комунізму!

22 квітня—111 років з дня народження В. І. Леніна

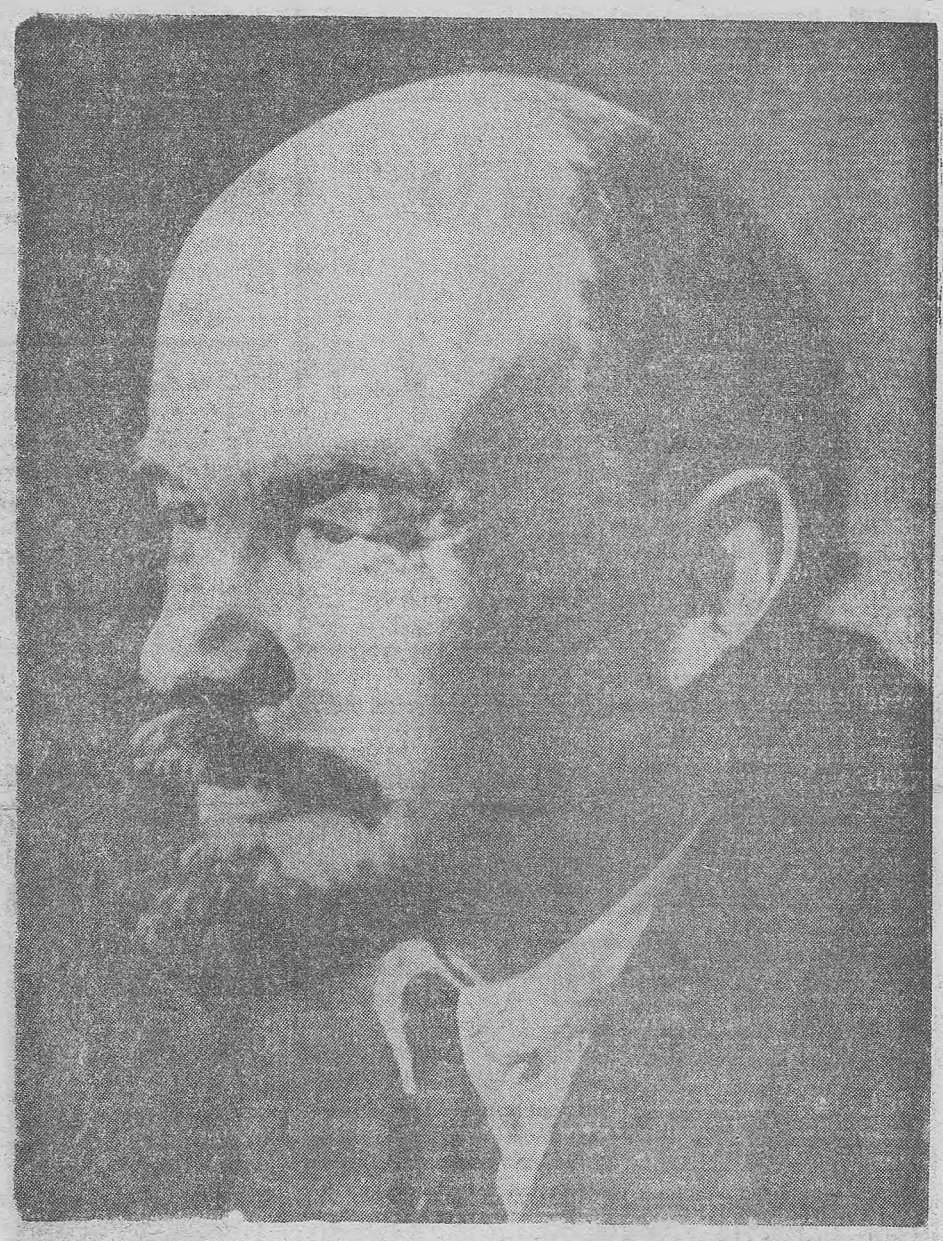

Володимир Ілліч ЛЕНІН.

(Фотохроніка РАТАУ).

Рапорт гірників

Гідний трудовий дарунок піднесли 111-й річниці від дня народження В. І. Леніна гірники другої розкривної дільниці розрізу «Верболозівський», де начальником О. Г. Молін. Вони відсипали у відвали з початку року майже на 300 тисяч кубометрів породи більше, ніж передбачалося.

На розкриванні вугілля відзначилися екскаваторні бригади Б. П. Четвертака і П. А. Кравченка, які мають на своєму надплановому рахунку відповідно 68 і 65 тисяч кубометрів породи.

Серед вуглевидобувних бригад змагання очолює екіпаж під керівництвом П. П. Бузинника, який видобув додатково до плану першого кварталу 4,8 тисячі тонн вугілля.

Г. СТУДЕНЕЦЬКА.

По рідній країні

Щовихідного вирушають в цікаві екскурсії по рідному краю десятки мешканців нашого міста і району.

Днями робітники м'ясокомбінату побували в столиці Батьківщини місті-герої Москві. Трудівники електромеханічного заводу і колгоспу «Прогрес» відвідали Молдавію. Незабутні враження залишилися у брикетників фабрики «Байдаківська» після екскурсій в міста-герої Волгоград і Новоросійськ.

Працівники міського бюро подорожей і екскурсій готують нові мандрівки. Так, на початку травня відбудеться туристична поїздка в Севастополь.

Н. ПІТОНЯ,
працівник бюро подорожей та екскурсій.

Трудове напруження

На полях колгоспу імені Димитрова панує трудове напруження. 111-у річницю з дня народження В. І. Леніна хлібороби зустріли вагомими здобутками. Всі польові роботи проводяться в комплексі. Техніка використовується ефективно.

Цукрові буряки на площі 300 гектарів посіяно. Старанно попрацював на сівбі ланковий по вирощуванню цукрових буряків О. Г. Власов. Олександр Григорович разом з сівачами комбайнером В. Г. Власовим та плановиком І. Ф. Баранником щодня засівали по 20—21 гектару цукристих при нормі 14,5.

Непоганих успіхів добивався і екіпаж, очолюваний М. Ю. Олянченком. Механізатор разом з сівачем М. Є. Маковецьким норми виробітку на сівбі буряків виконував на 115—120 процентів.

Нині на полях колгоспу проводиться сівба соняшнику. Механізатори Ф. І. Ткаченко та М. І. Мирко щодня засівають по 35—40 гектарів при нормі 17.

На підготовці грунту під засів відзначаються Н. Ф. Смоляр, М. О. Шевченко, І. І. Попов та інші.

Г. ПАУК,
обліковець тракторної бригади № 2.

Вітаємо з нагородами

За успіхи, досягнуті у виконанні завдань десятої п'ятирічки і соціалістичних зобов'язань, Президія Верховної Ради СРСР нагородила:

ОРДЕНОМ «ЗНАК ПОШАНИ»

Возного Володимира Федоровича — лицювальника-плитковика будівельного управління № 5 тресту «Олександріяважбуд».

ОРДЕНОМ ТРУДОВОЇ СЛАВИ III СТУПЕНЯ

Литвина Миколу Івановича — водія автомобіля автобази № 23 Криворізького виробничого автотресту.

Маценка Івана Федоровича — машиніста копра управління механізації тресту «Олександріяважбуд».

Яценка Миколу Андрійовича—муляра будівельного управління № 3 тресту «Олександріяважбуд».

Посильний внесок

Колгосп «Прогрес» за перший квартал виробив 923 центнери яловичини та свинини і справився з завданням по реалізації м'яса на 150 процентів.

Свинарки С. В. Вовк та Г. П. Шевченко дорощують та відгодовують на м'ясо по 350 свиней. За минулі три місяці кожна тварина прибавила у вазі в середньому по 369 грамів за добу. Це дало змогу господарству реалізувати 344 центнери свинини.

О. ЛІБ.

ХАЙ ЖИВЕ У ВІКАХ ІМ'Я І СПРАВА

Механізатор на селі

По-ударному

На зорі Радянської влади Володимир Ілліч Ленін мріяв про сто тисяч тракторів для селян. Тепер у нашій країні сільськогосподарське виробництво немисливе без потужної техніки. Механізатор на селі став центральною фігурою не тільки в рільництві, а також і в тваринництві.

Дружний, працьовитий колектив у нашій бригаді. Готуючи гідну трудову зустріч 111-й річниці від дня народження В. І. Леніна, кожний показує зразки комуністичного ставлення до праці.

Приклад у трудовому суперництві подають комуністи В. А. Неживенко, Г. О. Матюшенко, В. П. Козинець. Не відстають від них і безпартійні механізатори.

На сівбі цукрових буряків по-ударному попрацювали механізатори І. Т. Буличевський та В. А. Рябощапка, В. М. Агеєв та О. С. Козинець. Сотогектарну площу вони засіяли за два робочі дні. Одночасно з сівбою в рядки внесено мінеральні добрива.

Механізатори Ф. С. Козинець та М. В. Колісниченко щозміни засівали по 20—23 гектари соняшнику при нормі 14.

Уже зараз ми турбуємось про підготовку до роботи збиральної техніки. Два зернозбиральні комбайни вже стоять на лінійці готовності, решту, чотири, ремонтуємо.

Розгорнувши боротьбу за успішне виконання завдань першого року одинадцятої п'ятирічки, механізатори роблять все для того, щоб одержати з кожного гектара посіву в середньому по 33,5 центнера зернових культур. Колектив механізованої ланки, яку очолює М. І. Бережний, зобов'язався виростити на кожному з 200 гектарів по 40 центнерів зерна кукурудзи.

Забезпеченню одержання високого врожаю зараз підпорядковані всі зусилля механізаторів.

П. СМОЛІН,
бригадир тракторної бригади № 3 колгоспу «Червоний прапор».

Пам'ять, увічнена в граніті

Пам'ятник Леніну... До нього ми приходимо з квітами, з думками високими і чистими, вглядуємось у фігуру вождя, відлиту з бронзи чи викарбувану з граніту, і подумки звіряємо свій крок, свої вчинки.

Приходять поклонитися пам'яті великого вождя ветерани, комсомольці і піонери дають клятву на вірність ідеалам і справі Комуністичної партії...

Нині на Олександрійщині в місті і в селах встановлено 17 пам'ятників і бюстів Ілліча. Кожний має свою історію, неповторну, а часом і легендарну.

Назавжди в пам'яті олександрійців збережеться подвиг трьох сміливців — робітників заводу підйомно-транспортного устаткування Г. Д. Мірошниченка, І. І. Захарченка і Й. С. Кудрі, які в роки німецько-фашистської окупації, ризикуючи життям, зберегли бюст В. І. Леніна. Після Великої Вітчизняної війни він знову був встановлений на території заводу.

Аналогічний патріотичний вчинок здійснили і колгоспники колгоспу імені Володимира Ульянова.

Коли гітлерівські війська тимчасово окупували наш край, у тривожну ніч сміливці села сховали фігуру В. І. Леніна, а самі пішли захищати Вітчизну і загинули на фронті.

Після війни жителі сіл Володимиро-Ульяновка і Недогарки об'єдналися в один колгосп імені Володимира Ульянова.

Господарство було зруйноване. Доводилося все, як кажуть, починати спочатку. І в той важкий час жителі села настійно шукали схований пам'ятник. Велику ініціативу проявив колишній голова колгоспу, нині пенсіонер, ветеран праці В. С. Ткаченко. Завдяки йому та старожилам пам'ятник знайшли. Нині він стоїть на центральній площі в Недогарках.

І. КОТЕНКО — відповідальний секретар міської організації товариства охорони пам'ятників історії і культури, П. ЯКУНІН — вчитель Користівської середньої школи.

ПРАЦЮВАТИ БЕЗ ВІДСТАЮЧИХ

Запорука успіху

Дружний, працьовитий колектив тваринників трудиться на першій молочноплемінній фермі кінзаводу, де завідуючим комуніст Г. Г. Виходець. За підсумками соціалістичного змагання першого кварталу ми вибороли перше місце серед ферм і удостоєні перехідного Червоного прапора господарства.

Вагомими здобутками зустріли наші доярки 111-у річницю з дня народження В. І. Леніна. З початку року по фермі одержано більше як по 740 кілограмів молока від корови.

Застрільниками трудового суперництва в нашому колективі виступають Раїса Павлівна Дудіна, Галина Василівна Грицюк, Олена Сергіївна Олещенко, які вже записали на свій рахунок майже по 1000 кілограмів молока від корови.

Наш колектив змагається з другою фермою, яку очолює член ВЛКСМ С. І. Заставний. Суперники також мають високі показники.

Велику увагу партбюро, профспілкова організація радгоспу і партгрупа нашої ферми приділяють гласності суперництва. Щодекадно підбиваємо підсумки змагання. Переможцям вручаємо вимпели. Щомісяця правофлангові відзначаються грошовими преміями. Моральні та матеріальні стимули сприяють підвищенню трудової активності.

А. РЕЗНІК,
доярка, партгрупорг ферми, кавалер ордена Леніна.

К. Б. Ливарюк, Г. П. Білецька, Г. Г. Колесникова, Н. В. Соколець та В. Д. Назаренко — доярки третьої молочнотоварної ферми колгоспу «Заповіт Леніна». Цей колектив йде в авангарді соціалістичного змагання серед тваринників колгоспу. Від кожної корови тут одержано по 770 кілограмів молока.



Репортаж

Відповідає колектив

В складальному цеху авторемонтного заводу чути стукіт молотків, шурхіт наждаків, сухо потріскує електрозварка.

На конвейєр складання автомашин одна за одною надходять щойно відремонтовані рами. «Лікує» їх колектив комуністичної праці, який очолює О. І. Микизіль. Трудиться тут 11 слюсарів. Всі добре знають свою справу, сумлінно виконують обов'язки. Бригада завершила десяту п'ятирічку напередодні 110-ї річниці від дня народження В. І. Леніна.

На заводі досі пам'ятають ті урочисті збори, коли передовикам вручали почесні Ленінські грамоти. Їх одержали О. І. Микизіль, М. К. Бузинник, П. І. Сорока, Д. Я. Кальмаз, В. О. Гаврилов. Від імені колективу Олександр Іванович сказав:

—Ми поставили за мету здавати відмінну продукцію, щозміни чітко виконувати графік постачання рам на конвейєр. Слюсарі дотримують слова.

Біля очищених від іржі і бруду рам порються по 2—3 чоловіки. З півслова розуміють вони один одного. Хто зачищає місця з'єднань деталей, хто пригвинчує кронштейни. Все продумано і розраховано до найменших дрібниць.

Колектив працює високопродуктивно, бореться за найвищі кінцеві результати, несе відповідальність за якість продукції. Це згуртовує людей.

Чергову раму подано на конвейєр. Вона виблискує, мов нова. Це вже шоста рама за зміну. А до кінця робочого дня слюсарі прагнуть відремонтувати ще дві рами.

—Все йде, як передбачено графіком, — задоволено відмічає бригадир.

Колектив турбується також про забезпечення нормальних умов роботи наступної зміни. Ось чому бригада працює ритмічно.

В. БУЛЬБА,
начальник виробництва.

Інтерв'ю

Турбота про онуків Ілліча

Нещодавно вийшла постанова «Про заходи щодо посилення державної допомоги сім'ям, які мають дітей». Наш позаштатний кореспондент З. Т. Оздоба попросила кількох матерів, діти яких виховуються в яслах - садках №№ 22 та 7, відповісти на запитання: як вони сприйняли цю постанову, що дає вона їх сім'ям? Ось що відповіли матері.

Т. М. Шумило, робітниця цеху безалкогольних напоїв заводу продтоварів.

—Цю постанову трудящі нашої країни зустріли з великою радістю. Адже це новий вияв турботи партії і уряду про підростаюче покоління, про те, щоб наші сини й дочки були здоровими і щасливими. У мене двоє малих дітей. Згідно з новою постановою я матиму додаткову триденну оплачувану відпустку. Радує й те, що маю право на одержання відпустки влітку, або коли зручно для нашої сім'ї. А хто краще догляне хвору дитину, ніж мати? Тож і в тому, що тривалість оплачуваного періоду для догляду за хворою дитиною тепер збільшено до 14 днів, я вбачаю ленінську турботу нашої партії і держави про здоров'я підростаючого покоління.

Л. І. Ткаченко, бібліотекар Будинку культури райенергоуправління.

—Я кілька разів перечитала постанову. Найбільше мене радує те, що тепер я матиму право сама доглядати за своєю дитиною до півтора, а можливо й до двох років. До того ж одержуватиму щомісяця по 35 карбованців із збереженням трудового стажу і стажу роботи за спеціальністю. У нас росте одна дитина. Тепер можна подумати і про збільшення своєї сім'ї.

А. Г. Полчанінова, електрослюсар ТЕЦ № 1—2.

—У нашому колективі працює багато жінок. Всі вони гаряче схвалюють цей новий документ партії. Постанова передбачає багато пільг трудівницям. При народженні другої дитини держава виплачує одноразову допомогу в розмірі 100 карбованців, сім'ї, де є кілька дітей, користуються пільгами на одержання державної житлової площі. Планується дальше розширення сітки дитячих закладів, піонерських таборів шкіл та груп з подовженим днем, поліпшується харчування дітей. Всі ці заходи спрямовані на створення сприятливих умов для зростання населення в нашій країні, зміцнення здоров'я юних громадян Країни Рад.

Орден бригадиру

За бригадою водіїв, яку очолює Микола Іванович Литвин, в автобазі № 23 давно закріпилася добра слава. Завзяті і працелюбиві підібралися тут люди, уміють наперекір труднощам протиставити свою організованість, зібраність. Як і годиться, приклад у роботі подає бригадир комуніст М. І. Литвин.

Коли б не глянув на потужний самоскид, за кермом якого Микола Іванович, машина завжди охайна, у відмінному технічному стані. Берегти техніку і по-господарськи використовувати її вчить керівник усіх своїх побратимів.

Звідси і результати високі. Так, коефіцієнт технічної готовності машин вищий нормативу. План вантажоперевезень за перший квартал виконано на 111 процентів.

З радістю днями дізналися друзі, що Миколу Івановича Литвина за успіхи в десятій п'ятирічці нагороджено орденом Трудової Слави III ступеня.

—Цю нагороду я розцінюю як нашу спільну, колективну, — сказав бригадир.

В. ОЛЕЩЕНКО,
робкор.

ЛЕНІНСЬКИЙ ПРАПОР
2 стор. 22 квітня 1981 р.

ВОЛОДИМИРА ІЛЛІЧА ЛЕНІНА!



Про людей хороших

Нагорода за працю

Коли в 1966 році Павло Чорний закінчив міське професійно - технічне училище № 3 і почав працювати на рудоремонтному заводі в інструментальному цеху, помітили робітничу хватку у кмітливого чорнявого юнака. Поступово довіряли йому все більш складні роботи.

Зростала майстерність, збагачувався досвід. Доводилося юнакові освоювати різні види інструментальної продукції. Виготовляв або ремонтував штампи, оснастку для ливарного цеху, різноманітні шаблони тощо.

Так вийшло, що не тільки праця пов'язала П. Г. Чорного з рудоремонтним заводом. Тут він познайомився з Людмилою, а в 1969 році вони одружилися.

Назавжди запам'ятався Павлу Григоровичу 1971 рік, коли його прийняли до лав Комуністичної партії. Молодий комуніст на ділі доказав, що гідний цього високого звання. В 1975 році П. Г. Чорному було вручено почесний знак «Переможець соціалістичного змагання». Неодноразово йому оголошували подяки. В 1980 році його відмітили знаком «Ударник 10-ї п'ятирічки».

За звитяжну працю, за високі виробничі показники у десятій п'ятирічці Павла Григоровича Чорного цими днями нагороджено орденом «Знак Пошани».

Павло Григорович постійно займається спортом. У нього перший розряд по футболу. Він неодноразово обирався головою комітету фізкультури заводу. Молоді рудоремонтного заводу є з кого брати приклад.

В. ДЕРУСОВ,
спецкор газети «Ленінський прапор».

Сумлінно виконує партійне доручення пропагандиста гірничий майстер розрізу «Верболозівський» Іван Сергійович Мартинюк. Нині він очолює школу комуністичної праці, слухачі якої вивчають курс «Розвиток соціалістичного змагання, виховання комуністичного ставлення до праці».

І. С. Мартинюк добре знає своїх слухачів. Це дозволяє пропагандисту ефективно проводити заняття, сприяти розширенню кругозору слухачів, підвищенню їх творчої активності.

Фото Ю. ЛІВАШНИКОВА.

Трудовий дарунок

Колектив бригади монтажників будівельного управління № 3 тресту «Олександріяважбуд», де бригадиром М. Ю. Георгієв, гідно зустрів 111-у річницю з дня народження В. І. Леніна. Він значно перевиконав соціалістичні зобов'язання 1 кварталу 1981 року. Здійснено будівельно - монтажних робіт на суму 182 тисячі карбованців при плані 145,7.

Вагомий внесок у трудовий здобуток колективу молодого комуніста О. М. Нещадіна. На будови він прийшов працювати після закінчення міського профтехучилища № 7 у 1975 році. Потім служив у Радянській Армії, увільнившись в запас, знову повернувся в свій колектив. Молодий робітник завзято працює і бере активну участь в громадському житті.

Олександр Миколайович — член добровільної народної дружини, агітатор.

Приклад у праці і в житті молодий робітник бере з свого бригадира М. Ю. Георгієва. Михайло Юхимович уміло передає досвід молодим. Він член партбюро управління, заступник пропагандиста школи комуністичної праці, член комітету профспілки управління, дружинник.

За виконання соціалістичних зобов'язань, впровадження бригадного підряду М. Ю. Георгієва нагороджено грамотою. Комуніст, керівник колективу будівельників-монтажників, став взірцем для товаришів. Він без відриву від виробництва закінчив технікум.

Взявши вдалий старт у нову п'ятирічку, будівельники швидкими темпами споруджують 179- квартирний будинок для трудящих заводу підйомно-транспортного устаткування.

Про передового робітника О. М. Нещадіна, бригадира М. Ю. Георгієва теплі слова сказав ветеран війни і праці, секретар партійного бюро управління П. Ф. Марков: «Люди старшого покоління виховують прекрасну трудівничу зміну».

В. КРУПНИК.

Здійснюють заповіти вождя

Мабуть, немає в колгоспі імені Леніна такого виробничого підрозділу, де б не трудились люди, які відзначені високими урядовими нагородами. Шістдесят сім колгоспників удостоєні орденів і медалей за звитяжну працю. Дев'ять з них — кавалери ордена Леніна.

Колектив механізаторів першої тракторної очолює кавалер орденів Леніна, Жовтневої Революції та Трудового Червоного Прапора П. М. Залевський. Це дружний, трудолюбивий колектив. Механізатори задають тон у боротьбі за виконання завдань п'ятирічки. Цієї весни перша тракторна бригада в стислі строки посіяла ранні зернові культури та цукрові буряки, успішно проводить інші роботи.

Комуніст Павло Микитович Залевський вимогливий до себе і до підлеглих. Він добрий порадник і наставник. На бригадира рівняють крок механізатори. Комуністи В. М. Сергієнко та П. П. Решетняк щодня виконують змінні завдання на 140 — 150 процентів, добиваються високої якості роботи.

У третій тракторній бригаді кавалер ордена Леніна комуніст Володимир Іванович Мартиненко очолює механізовану ланку по вирощуванню цукрових буряків. Він уважний наставник. Велику школу хліборобства пройшли під його рукою молоді трактористи Сергій Гусєв, Леонід Мороз, а нині служать прикладом для інших.

Більше двох десятків років працює дояркою член партії Ф. А. Небелиця. Вона удостоєна орденів Леніна та Трудового Червоного Прапора. Щороку одержує від кожної корови по 3500 і більше кілограмів молока. Поударному Феодосія Антонівна розпочала перший рік одинадцятої п'ятирічки. До 111-ї річниці з дня народження Володимира Ілліча Леніна вона надоїла від кожної корови майже по 1300 кілограмів молока.

Пишаються трудівники колгоспу імені Леніна делегатом XXVI з'їзду КПРС, Героєм Соціалістичної Праці В. П. Шереметом. Він очолює відділок, завжди і в усьому подає приклад комуністичного ставлення до праці.

В. І. Ленін вказував, що ми прийдем до перемоги комуністичної праці. Кавалери ордена Леніна на практиці перетворюють в життя мрію вождя.

Г. АДАМОВ,
спецкор газети «Ленінський прапор».

Гарячі будні

Коли Г. В. Кузьменку запропонували очолити відстаючу дільницю, в парткомі шахти «Верболозівська» сказали:

— Розуміємо, Григорію Васильовичу, що не квіточки посилаємо рвати. Але впевнені, що ви мобілізуєте колектив і виведете дільницю з прориву.

Часто спускався в лаву Г. Кузьменко, оцінював обстановку, обдумував усе до дрібниць, приймав потрібні рішення. Гарячим був той перший місяць у молодого начальника дільниці. Однак згодом лава підкорилася гірникам. Колектив подолав відставання, а незабаром вийшов у число передових.

Дільниця першою на шахті справилася з планом десятої п'ятирічки. Було це напередодні 110-ї річниці з дня народження В. І. Леніна. Передовиків вітали тоді урочисто, з квітами і музикою.

Коли Григорій Васильович приймав поздоровлення з трудовою перемогою колективу, який очолює, перед очима постали перші трудові будні.

У неповні 18 літ став Григорій шахтарем. Спершу був бурильником, потім кріпильником, наваловідбійником. За успіхи нагородили його Почесною Грамотою Президії Верховної Ради Української РСР. Працював він на одній із шахт Донбасу.

На шахті «Верболозівська» він продовжив свою трудову біографію робітником очисного вибою. Згодом працював машиністом вугільного комбайна. А пізніше — гірничим майстром, заступником начальника дільниці.

Пам'ятним для Г. Кузьменка був 1971 рік. Того року відбулися в його житті знаменні події: став комуністом, закінчив індустріальний технікум, одержав орден Трудового Червоного Прапора.

Ставши на ударну вахту на честь XXVI з'їзду КПРС, колектив дільниці № 2 досяг високих темпів вуглевидобутку. В нарядній на зборах Григорій Васильович висловив думку, що треба закріпити ці темпи і зробити їх нормою в роботі.

За високі виробничі показники Григорія Кузьменка недавно нагороджено орденом Леніна.

Пригадалися Григорію Васильовичу важкі зміни, безсонні ночі. Серце огорнула велика радість і гордість за роботу побратимів. Вони в усьому підтримували свого керівника.

Сьогодні колектив дільниці впевнено йде в авангарді змагання. З початку року додатково до плану видобуто майже 2 тисячі тонн вугілля. Це особистий дарунок шахтарів 111-й річниці від дня народження В. І. Леніна.

Р. МЕЩЕРСЬКИЙ.



В теплицях колгоспу «Ленінським шляхом» справжнє літо. Рясно вродили огірки. Гаряча пора в тепличниць П. Р. Долинчук, Г. І. Немазаної, О. Д. Федько та Р. М. Фіртич. Вони збирають врожай. До столу трудящих шахтарської Олександрії уже надійшло 9000 кілограмів огірків.

На знімку: П. Р. ДОЛИНЧУК та Г. І. НЕМАЗАНА за збиранням огірків.

Фото М. ПАЛЬЧИКА.

На вахті Пам'яті

Високої ефективності в соціалістичному змаганні на честь 111-ї річниці від дня народження В. І. Леніна добиваються ремонтники Новопразького відділення сільгосптехніки. Бригада токарів, яку очолює комуніст В. О. Рогулець, наприклад, змінні завдання виконує на 125—130 процентів. Відзначається в роботі і колектив новоствореної бригади складальників, яку очолює В. П. Громовий.

Ставши на вахту Пам'яті, колектив відділення дав слово квітневий план ремонту бурякозбиральних комбайнів реалізувати на три дні раніше строку

В. ВАСИЛЬКОВА,
працівник відділення.



В центрі — Володимир Юхимович Васильєв — учасник Великої Жовтневої соціалістичної революції, людина, що мала 4 зустрічі з Володимиром Іллічем Леніним.

Фото С. ЗВЯГІНЦЕВА.

Наші славні земляки

ЖИТТЯ, ЯК ЛЕГЕНДА

В дні роботи XXVI з'їзду КПРС Центральне телебачення показало фільм - виставу «Шторм». Понад 50 років ця п'єса не сходить зі сцени провідних театрів країни. Автор п'єси — наш земляк драматург В. Н. Біль-Білоцерківський.

Володимир Наумович народився 9 січня 1885 року в Олександрії в бідній багатодітній сім'ї. Батькам рідко коли вдавалося нагодувати дев'ятьох дітей. В автобіографії письменник згадував: «Коли у нас нічого було їсти, діти дружно сідали за стіл і починали стукати ложками по пустих тарілках, щоб сусіди думали, як ситно ми харчуємося»...

Нічого світлого тоді не принесла хлопчикові школа, в ній головним знаряддям педагогіки був довгий шкіряний пояс. Якось у спогадах В. Н. Біль-Білоцерківський своє дитинство назвав напівзадушеним. Єдиною втіхою Володі були книжки. Він з великим захопленням читав пригодницькі повісті Ф. Купера, Майна Ріда, Жюля Верна.

Чи думав тоді хлопець, що його власне життя буде сповнене пригодами та неймовірними випробуваннями? Коли Володі пішов 16-й рік, він залишив домівку і помандрував з Олександрії до Херсона. Там влаштувався юнгою на парусну шхуну і майже 4 роки плавав на Чорному і Азовському морях.

Якось в Одесі познайомився з англійськими матросами. Прохав у них допомоги. Дуже хотів поїхати в Європу. І йому допомогли. Сховали Володимира у вугіллі і привезли в Англію.

Деякий час поневірявся в англійській столиці та інших містах, довго не міг знайти роботу. Змушений був знову йти в порт. Влаштувався на пароплав кочегаром, матросом. Згодом деякий час жив у Австралії.

В січні 1911 року приїхав до Сполучених Штатів Америки. Працював землекопом, прибиральником готелю, кочегаром. Та частіше був безробітним. У США відвідував робітничі збори, брав участь у страйках.

Коли почув звістку про Лютневу революцію 1917 року в Росії, вирішив негайно повернутися на Батьківщину. У вересні 1917 року В. Біль-Білоцерківський вступає до більшовицької партії.

Під час жовтневих подій 1917 року у Москві молодого більшовика-червоногвардійця обирають делегатом III Всеросійського з'їзду Рад. В. Н. Біль-Білоцерківський слухав промови В. І. Леніна.

Брав участь в боях з білогвардійцями в період громадянської війни. В 1919 році В. Н. Біль-Білоцерківського обирають секретарем міськкому партії Симбірська. Саме тут, у Симбірську, Володимир Наумович написав першу п'єсу «Біфштекс з м'ясом». Активно виступав зі статтями в центральній пресі. Його охоче друкували «Правда», «Известия».

Великий вплив на молодого автора мав О. С. Серафимович, який порадив серйозно віддатися літературній роботі.

У 1926 році в Москві було вперше поставлено п'єсу В. Н. Біль-Білоцерківського «Шторм». Це була велика подія в мистецькому житті країни. Вперше на радянській сцені було показано героїку революційного подвигу, керівну роль партії більшовиків в революційних та соціальних перетвореннях країни.

П'єсу ставили в багатьох театрах країни та за кордоном.

В. Н. Біль-Білоцерківський написав багато п'єс. Серед них: «Голос надр», «Життя кличе», «Прикордонники», «Місяць зліва» та ін.

Наш земляк-драматург написав також кілька книжок оповідань, в яких яскраво змальовано життя за кордоном. В 1935 році автору було присвоєно звання Заслуженого діяча мистецтв.

Не забував письменник і своїх земляків-олександрійців, надіслав в дарунок міському краєзнавчому музею двотомник своїх творів.

1 березня 1970 року В. Н. Біль-Білоцерківський помер. Та залишилися нам у спадок його п'єси, книги, які хвилюють глядачів і читачів, викликають роздуми.

Мені здається, що було б доцільно пам'ять про письменника-комуніста нашого земляка увіковічити в назві однієї з вулиць міста.

А. КОХАН.

Користуються великим попитом

У широко відомій статті «Партійна організація і партійна література» В. І. Ленін писав: «Літературна справа повинна стати частиною загальнопролетарської справи».

Користуючись ленінським вченням, радянські люди створили нову, соціалістичну культуру, в розвитку якої книга відіграє величезну роль.

Розповсюдження і пропаганда книги — частина неосяжної роботи по ідеологічному, культурному і моральному вихованню радянських людей. Особливу увагу працівники нашого книжкового магазину-клубу «Світоч» приділяють пропаганді праць творця нашої партії і держави В. І. Леніна. Ленінська книга розповідає і вчить, надихає і спрямовує думки та помисли мільйонів людей всієї планети.

Великою популярністю у наших покупців користується постійно діюча виставка: «Ленін і тепер живіший з всіх живих».

Працівники книжкового магазину проводять місячники, декади, тижні книг на ленінську тематику. Зараз в центрі уваги працівників магазину розповсюдження творів В. І. Леніна, творів про вождя. З 1 квітня оголошено місячник під девізом «Твори Леніна, твори про Леніна — кожному робітнику, в кожну сім'ю».

Днями проведено вечір на тему: «Коли титанічні плани народ перетворює в дійсність». Під час вечора працював кіоск, в якому можна було купити видання творів В. І. Леніна, а також книги про життя і діяльність творця Комуністичної партії і Радянської держави.

При нашому магазині організовано одинадцять шкільних кооперативів «Юні друзі книги». Ними розповсюджено багато літератури на ленінську тематику. Найкраще цю справу організовано в середній школі № 17.

Книжкові кіоски підприємств та учбових закладів міста, які очолюють комсомольці, розповсюдили літератури на 2600 карбованців, в т. ч. майже половину — на ленінську тематику. Кращими розповсюджувачами зарекомендували себе комсомольці заводу підйомно-транспортного устаткування, електромеханічного заводу та педагогічного училища.

В 1982 році Політвидав випустить в світ ряд праць про В. І. Леніна. Серед них нариси В. І. Старцева «Період називали мирним» та Л. А. Левіна «Радячись з Леніним». Другим, додатковим виданням вийде книга Г. Д. Обичкіна та М. Я. Панкратової «Листи Володимира Ілліча».

Одна з прогресивних форм обслуговування покупців — приймання попередніх замовлень за тематичними планами видавництв — практикується і в нашому магазині.

Н. МУКОМОЛОВА,
завідуюча магазином-клубом «Світоч».

Пятигорск

Шумят ветра над Пятигорском,
Ночами бродят холода.
По склонам гор, крутым и жестким,
Журчит целебная вода.

Встает рассвет волной живою
Сквозь позолоту пышных крон,
На землю льется синевою
Необозримый небосклон.

И просыпаются долины,
И ловит горца чуткий слух
Высоко в небе зов орлиный,
Как будто кличет чей то дух.

Витает лермонтовский «Демон»
Незримо где-то между скал.
Кипит источник серой пеной
И полон шорохов Провал.

Сверкают яхонтами росы...
Кто в них бродил хотя бы раз,
Тот не забудет Пятигорска
И дивный облик твой, Кавказ.

Владимир ГРИЗАН.

Країною Жовтня

Учні 1-В класу СШ № 1 беруть участь у Всесоюзній жовтенятській грі «Жовтенята — по країні Жовтня». В ході подорожі вони зд йснили ряд зупинок. Серед них — «Трудова», «Чебурашка», «Щасливе дитинство», «Живи, книго», «Передз'їздівська» та ряд інших.



Під час зупинки «Тиждень сім'ї Вовненків» діти дізналися про роботу батьків свого однокласника Вадима Вовненка. Особливо раділи вони, коли дізналися, що мати Вадима — Світлана Іванівна працює в будівельному управлінні № 3 поруч з делегатом XXVI з'їзду Компартії України Г. Г. Беляєвою.

Світлана Іванівна, яка заміняла свого бригадира, коли та була на з'їзді, розповіла, що Ганна Григорівна чуйна, вимоглива і доброзичлива жінка.

Першокласники, як і дорослі, слідкували за роботою з'їзду. А коли Г. Г. Беляєва повернулася додому, запросили її в школу. Ганна Григорівна розповіла про роботу з'їзду, про велику турботу партії й уряду за щастя дітей.

Від імені жовтенят дякувала Ганні Григорівні за цікаву розповідь Наташа Коваль і прикріпила їй жовтенятську зірочку.

Л. БЕНЬКО,
вчителька СШ № 1.

Заступник редактора
С. ЩЕРБИНЕНКО.

Спорт

У робітничих гуртожитках

Цікаво проходили змагання з шашок та шахів серед мешканців робітничих гуртожитків міста. Переможцем в змаганні шашкістів вийшла команда гуртожитку «Юність» виробничого об'єднання «Олександріявугілля», на другій сходинці — команда гуртожитку фабрики діаграмних паперів, на третій — гуртожитку № 1 тресту «Олександріяважбуд». Найбільше очок своїм командам принесли О. І. Гірняк — інженер міської друкарні та А. І. Ільченко — працівник ТЕЦ № 1—2.

Перемога в змаганні шахістів дісталася команді гуртожитку № 1 тресту «Олександріяважбуд», на другому місці—гуртожиток «Юність», на третьому — команда «Дружба» гуртожитку фабрики діаграмних паперів.

Хто влучно стріляє

В тирі міського комітету ДТСААФ проходили змагання з кульової стрільби серед учнів середніх спеціальних закладів та профтехучилищ в залік спартакіади міста.

Набільш влучно стріляла команда медучилища. Вона й зайняла перше місце. На другому — представники педучилища, на третьому — міського професійно - технічного училища № 1.

В особистому заліку переможцями стали Ганна Кондратьєва з медичного, Поліна Ткаченко з педагогічного та Наталя Лось з медичного училищ.

Л. КАРАБОВСЬКА,
інструктор міського комітету по фізкультурі і спорту.

ПОЗДОРОВЛЕННЯ

робітниці Олександрійського хлібозаводу РИСКАЛЬ О. П.

ШАНОВНА ОЛЕКСАНДРА ПОРФИРІВНА!

Сердечно вітаємо Вас з 55-річчям з дня народження. Бажаємо міцного здоров'я, щастя, довголіття.

Виконком міської Ради народних депутатів.

«ЛЕНИНСКОЕ ЗНАМЯ» — орган Александрийских городского и районного комитетов Компартии Украины, городского и районного Советов народных депутатов Кировоградской области. (выходит на украинском языке).

АДРЕСА РЕДАКЦІЇ: Індекс 317900, м. Олександрія, вул. Шевченка, 74.

ТЕЛЕФОНИ: редактора — 2-23-45 відділів: партійного життя — 2-24-33, промисловості — 2-36-63, сільського господарства —2-27-93, відповідального секретаря — 2-35-63, відділу листів — 2-01-43, приймальні — 2-22-32, бухгалтера — 2-27-93

Олександрійська міська друкарня Кіровоградського облуправління у справах видавництв, поліграфії і книжкової торгівлі. м. Олександрія, вул. Шевченка, 81.
Індекс 62065. Спосіб друку високий. Телефони: 2-31-35, 2-34-70. Тираж 27850. Обсяг 1 друк. арк. Зам. № 3089.

ПРОЛЕТАРІ ВСІХ КРАЇН, ЄДНАЙТЕСЯ!

Ленінський ПРАПОР

ГАЗЕТА НАГОРОДЖЕНА ПОЧЕСНОЮ ГРАМОТОЮ ПРЕЗИДІЇ ВЕРХОВНОЇ РАДИ УРСР

ОРГАН ОЛЕКСАНДРІЙСЬКИХ МІСЬКОГО ТА РАЙОННОГО КОМІТЕТІВ КОМПАРТІЇ УКРАЇНИ, МІСЬКОЇ ТА РАЙОННОЇ РАД НАРОДНИХ ДЕПУТАТІВ КІРОВОГРАДСЬКОЇ ОБЛАСТІ

Квітень
23
Четвер
1981
№ 66 (9090)
Ціна 2 коп.
Газета виходить у вівторок, середу, п'ятницю, суботу.

ГАЗЕТА ВИДАЄТЬСЯ З 26 БЕРЕЗНЯ 1919 РОКУ

Кадри для виробничих колективів

ЗРОСТАЄ роль робітничого класу в нашій країні як прапороносця нашої епохи. Разом з колгоспним селянством та народною інтелігенцією він упевнено будує комуністичне суспільство.

Партія і Радянська держава постійно піклуються про формування і гартування гідної трудівничої зміни. В підготовці кваліфікованих кадрів для виробничих колективів зростає роль системи профтехосвіти.

Понад 40 різних професій пропонують юнакам і дівчатам професійно-технічні училища Олександрійщини. Кожному є можливість стати кваліфікованим машиністом електровоза чи автоскрепера, шофером чи токарем, газоелектрозварювальником, монтажником, меліоратором, механізатором, продавцем, кухарем та ін.

За роки десятої п'ятирічки міські і сільські професійно - технічні училища підготовили понад 10 тисяч молодих трудівників для виробничих колективів області. Вони поповнили ряди робітників об'єднання «Олександріявугілля», трестів «Олександріявуглебуд», «Олександріяважбуд» і «Кіровоградводбуд», колективів механізаторів колгоспів та радгоспів.

На більшості підприємств по-батьківськи зустрічають молоду зміну, оточують турботою, подають підтримку, створюють нормальні виробничі і побутові умови. Так, в будівельному управлінні № 3 за юнаками і дівчатами, які приходять з міського училища № 7, закріплено наставників Г. В. Русакова, Г. Г. Бєляєву, В. П. Найка. Досвідчені будівельники допомагають молодим на практиці оволодіти професією.

З радістю приймають у свою сім'ю випускників сільського училища № 3 механізатори колгоспів «Прапор комунізму», «Перемога», імені Калініна, імені Кірова. Для них виділяють відповідні машини, створюють потрібні побутові та виробничі умови.

Але, на жаль, є факти, коли на підприємствах, у колгоспах зустрічають молодих трудівників з недовірою, байдуже ставляться до їх запитів, не подають необхідної допомоги в оволодінні практичними навичками. Зокрема, на розрізі «Верболозівський» учням міського училища № 5, які проходять тут практику, не надають роботу по спеціальності. Майбутніх машиністів електровозів, наприклад, використовують на підсобних роботах. Подібні промахи іноді допускають керівники електромеханічного заводу та деяких інших підприємств.

Основними напрямами економічного і соціального розвитку країни передбачено за 1981—1985 роки довести випуск молодих кадрів із училищ до 13 мільйонів чоловік, збільшити підготовку з середньою освітою в 1,6 раза. Поряд з цим необхідно значно підвищити рівень навчання і виховання в професійно-технічних училищах. Адже робітнича молодь повинна входити в самостійне життя ідейно загартована, з глибокими професійними знаннями і навичками.

У більшості училищ міста створено хорошу навчально-матеріальну базу. Учбові класи, лабораторії, майстерні обладнані відповідним устаткуванням, є сучасні спортивні споруди, культурно - побутові служби тощо.

У сільському училищі № 3 незабаром стане до ладу гуртожиток на 450 місць, в перспективі — будівництво учбово-виробничих майстерень площею 2 тисячі квадратних метрів. ССПТУ № 1 планує спорудити побутовий комплекс з клубом та спортзалом, гуртожиток на 360 чоловік.

Розпочато будівництво училища електромеханічного заводу, яке готуватиме кадри для цього підприємства.

Але поки що в складних умовах доводиться навчатися молоді в МНТУ № 5. Навчальних і побутових приміщень тут не вистачає.

Зараз в училищах напружена пора. Незабаром випуск молодих трудівників, яких чекають на заводах, фабриках, шахтах, у колгоспах, радгоспах. 1700 юнаків і дівчат — випускників Олександрійських училищ в нинішньому році поповнять виробничі колективи. Їх трудова біографія співпала з початком нової п'ятирічки.

Назустріч Першотравню

Трудящі Радянського Союзу! Вище прапор соціалістичного змагання за успішне виконання і перевиконання завдань п'ятирічки!

Працювати ефективно і якісно!

(Із Закликів ЦК КПРС)

Механізатор Олександр Платонович Тарасенко чотирнадцять років працює в колгоспі «Прапор комунізму». Нині він очолює ланку по вирощуванню цукрових буряків. Його колектив зобов'язався зібрати по 250 центнерів солодких коренів на кожному з 170 гектарів.

О. П. Тарасенко — член бригадної ради, наставник молоді.

На знімку: О. П. ТАРАСЕНКО.

Фото М. ПАЛЬЧИКА.



Трудовий дарунок

Вагомі трудові дарунки готують Першотравню трудівники будівельного управління № 5. В соціалістичному змаганні відзначилася дільниця № 1, яку очолює В. К. Губенко.

Будівельники проводять монтажні й опоряджувальні роботи на електромеханічному заводі. В першому кварталі 1981 року виробниче завдання по генпідряду виконано на 145,7 процента, власними силами — на 144 проценти.

По-ударному працює бригада слюсарів, бригадир І. С. Заремба, бригада теслярів, бригадир Г. Н. Проквас, бригада облицювальників під керівництвом І. Ф. Возного.

З кожним днем колективи підвищують темпи роботи. На це їх надихають рішення XXVI з'їзду КПРС.

В. ДЕГТЯРЬОВА.

За словом — діло

В найближчі дні завершити сівбу соняшнику на площі 450 гектарів — таке зобов'язання механізаторів колгоспу імені Свердлова на честь Першотравня. Слово механізатори підкріплюють ділом. В господарстві вже посіяно понад 220 гектарів соняшнику.

У роботі приклад подають О. Г. Білінський та В. Є. Кобель. Вони щодня засівають соняшником по 23—25 гектарів грунту при нормі 17.

Ф. МАРТИНЕЦЬ,
голова правління колгоспу.

Надпланове вугілля

Високих результатів добився на трудовій вахті на честь Першотравня колектив видобувної дільниці розрізу «Бандурівський», який очолює В. І. Бондаренко. З початку року додатково до плану видобуто більше 40 тисяч тонн вугілля.

У ці дні екскаваторники виконують змінні норми на 115—120 процентів. Гірники прагнуть закріпити успіх, зробити кожну зміну ударною.

О. КОСТІКОВ.

Відзначення 111-ї річниці з дня народження В. І. Леніна

21 квітня в Будинку культури шахти «Світлопільська» відбулися урочисті збори представників партійних, радянських, профспілкових, комсомольських організацій міста і району, присвячені 111-й річниці від дня народження В. І. Леніна.

З доповіддю виступила другий секретар міськкому Компартії України С. А. Балаянц.

Голова виконкому обласної Ради народних депутатів В. І. Желіба за дорученням Президії Верховної Ради СРСР вручив урядові нагороди передовикам промислового та сільськогосподарського виробництва.

* * *

Вчора в місті відбулося урочисте покладення квітів до підніжжя пам'ятника В. І. Леніну на центральній площі міста, в якому взяли участь члени бюро міськкому Компартії України, члени виконкому міської Ради, представники партійних, радянських, комсомольських організацій, передовики виробництва, учнівська молодь.

Біля пам'ятника В. І. Леніну піонери несли почесну варту.

Новини, події, факти

Премія — телевізор

Надія Федорівна Скрипник не перший рік в колгоспі імені Леніна доглядає корів і завжди добивається високих показників. За досягнуті успіхи у республіканському соціалістичному змаганні працівників сільського господарства за збільшення виробництва і підвищення якості продуктів тваринництва в 1980 році Міністерство сільського господарства УРСР і Український республіканський комітет профспілки працівників сільського господарства нагородили передову доярку Почесною грамотою та телевізором «Весна-308».

М. МІШУРОВСЬКИЙ.

Міжрайонний пункт

Бригади А. Д. Гейка та Б. Г. Іванова з дільниці, яку очолює Б. І. Погорілий, з міжгосподарської будівельної організації ударно трудяться на завершенні будівництва виробничого корпусу міжрайонного пункту очистки насіння багаторічних трав. Колективи цих бригад розгорнули змагання, щоб пункт ввести в експлуатацію в другому кварталі 1981 року.

Монтаж очисних машин та іншого обладнання проводить колектив пересувної механізованої колони № 2.

Уже в цьому році на пункті провадитиметься очистка насіння багаторічних трав для господарств нашого, Знам'янського, Петрівського, Онуфріївського та інших районів.

О. ПАЛЬОНИЙ.

Для трудівників села

Група підготовки виробництва ремонтно-механічного заводу «Укрремтресту» почала освоєння стрічкових транспортерів для сипучих матеріалів та машин по обробленню головок часнику.

Незабаром трудівники сільського господарства отримають це устаткування.

В. МОРОЗ,
інженер.

Батальйонний комісар

Простора сільська хата не могла вмістити всіх бажаючих послухати виступи комуністів і активістів Протопопівки К. К. Бугайченка, І. Д. Танковського, Я. В. Вакулова, Д. І. Устенка та інших про рішення партії більшовиків в аграрних питаннях, про будівництво соціалізму на селі. А розмова була серйозна. Щойно відбувся XV з'їзд ВКП(б), який взяв курс на колективізацію країни.

Активісти розгорнули роботу по залученню бідноти до колективного господарювання. Невдовзі були створені перші товариства спільного обробітку землі. А в 1930 році організувалися дві артілі. Одна з них мала назву «Серп і молот». Очолив її ентузіаст колгоспного руху комуніст з 1925 року Я. В. Вакулов. Багато сил і енергії віддавав Яким Вікентійович становленню соціалізму на селі. Були труднощі, але спільними силами селяни долали їх.

Згодом, як здібного організатора, райком партії направляє Я. В. Вакулова на посаду голови райкому профспілки вугільників. Робота нова, незнайома. Треба починати все спочатку. Та не звикати комуністові. Він береться за організацію змагання серед вугільників, за збільшення видобутку палива, за ефективне використання техніки, якої було обмаль. Все ширшого розмаху набирав стахановський рух, могутнішою ставала Країна Рад.

Та поступальний ритм мирної праці порушила війна, і Я. В. Вакулов у перший же день іде до військкомату. А дома на нього чекали рідні.

— Завтра в діючу армію, — сказав дружині Дарії Якилівні, стримуючи хвилювання. — Бережи дітей. Рости доньок гідними людьми.

...На колгоспних полях дозрівав дорідний урожай. Трудівники села збирали його зрання до пізньої ночі. А він, батальйонний комісар, вступив у смертельний бій з ненависним ворогом...

Було то під Харковом. Кінна валка витягнулася вздовж шляху. А повз неї на великій швидкості мчав «газик». Дарія підвела голову і пізнала чоловіка. Але пилюка пеленою окутала віз. Жінка крикнула вслід машині:

— Якиме, зупинися...

Та він не помітив і не почув голосу дружини. Так і не судилося більше побачитися.

Вакулови евакуювалися в Саратовську область, працювали в колгоспі «Ударник», як могли, допомагали фронту. Йшли листи від Якима. Писав, що б'є проклятих фашистів, був поранений і знову на фронті. Як завжди закінчував лист грізним: «Смерть німецьким окупантам!».

Відповідь складали гуртом. Повідомляли, що Зіна працює обліковцем, а Марія закінчила курси трактористок, уміло водить машину. Зіна дописала: «Мама доглядає коней. Добивай, татку, фашистів і скоріше приїжджай до нас».

Останнього листа сім'я одержала з Північного Кавказу. Писав, що затримався з відповіддю, бо вдруге був поранений. Тепер на передовій.

А через місяць-півтора прийшов лист, написаний незнайомим почерком. Медична сестра Марія Вервейко повідомляла з госпіталю: «Ваш батько і чоловік в боях за соціалістичну Батьківщину був тяжко поранений і помер. Похований зі всіма військовими почестями в селі Нова Саніба біля Орджонікідзе 3 листопада 1942 року».

...Дружина виконала наказ чоловіка. Вона виростила дітей і дала путівку в життя. Зінаїда—лікар, Марія—обліковий працівник. Мають сім'ї, живуть в достатку. Не раз Вакулови були на могилі, де покоїться прах батька, який віддав життя за наше щасливе сьогодення.

А. ПОНОМАРЕНКО.

Вісті з колгоспів

Ведуть перед

У боротьбі за високий урожай у колгоспі імені Калініна перед веде колектив другої тракторної бригади, яку очолює В. Г. Сарана. Механізатори в кращі строки посіяли ранні ярі зернові і цукрові буряки. Зараз вони завершують сівбу соняшнику.

Зразки комуністичного ставлення до праці показують І. Г. Шевченко, П. І. Долинський, В. М. Безкровний та інші.

Л. КОВАЛЬ,
голова правління колгоспу.

Трудова перемога

Серед операторів по відгодівлі великої рогатої худоби в колгоспі «Заповіт Леніна» першість у змаганні виборола Валентина Яківна Руденко. З початку року вона одержала від кожної з 340 тварин в середньому по 998 грамів приросту живої ваги на добу. Тільки в березні невтомна жінка забезпечила 110 центнерів валового приросту ваги тварин.

О. ГОРИСЛАВЕЦЬ,
головний економіст колгоспу.

Промисловість району в першому кварталі

Підбито підсумки роботи промислових підприємств району за перший квартал 1981 року. З планом по обсягу реалізації продукції колективи справились так (у процентах):

Користівське хлібоприймальне підприємство	140,8
Крупоцех міжколгоспкомунгоспу	106,4
Промисловість райспоживспілки	104,4
в т. ч. харчокомбінат	100,6
Консервний завод	103,3
Новопразьке відділення сільгосптехніки	102,2
Елеватор	101,8
Червонокам'янське відділення сільгосптехніки	100,1
Райсільгосптехніка	100
Цукрозавод	100
Комбікормовий завод	73,3
По району	**97,1**

За перший квартал понад план вироблено 40 тонн борошна, 9 тисяч умовних банок консервів, 2 тонни різних круп, 57 тонн хлібобулочних виробів та 57 центнерів копченої риби.

Але трудящі недоодержали 130 тонн олії та 18,8 центнера ковбасних виробів. Колгоспи та радгоспи недоодержали для громадської худоби 2247 тонн комбікорму.

По району квартальний план валового виробництва продукції виконано на 93,7 процента. У великому боргу залишились комбікормовий завод та Новопразьке відділення сільгосптехніки. Вони здійснили план відповідно на 62,9 та 93 проценти, недодали продукції на 130,8 тисячі карбованців.

План по продуктивності праці колективи промислових підприємств виконали на 93,3 процента.

ТОРГІВЛЯ. По району план роздрібного товарообороту здійснено на 95,4 процента. Підприємства громадського харчування виконали план на 92,4 процента. Населенню району недодано товарів на 330,6 тисячі карбованців.

ПОБУТ. Райпобуткомбінат за перший квартал повинен надати послуг населенню на 172,8 тисячі карбованців і рембуддільниця облпобутуправління — на 42 тисячі карбованців. Ці організації з планом впорались відповідно на 95,1 та 83,5 процента.

Не виконали завдання рембуддільниця облрембудтресту та управління міжрайпаливо.

По району план надання послуг здійснено на 93,5 процента. Населення недоодержало різних послуг на 17,4 тисячі карбованців.

КОМУНАЛЬНІ ПОСЛУГИ. Їх надають населенню міжколгоспний комунгосп та комбінат комунальних підприємств. Вони виконали план на 100 процентів.

БУДІВЕЛЬНІ ОРГАНІЗАЦІЇ. Протягом першого кварталу виконано будівельно-монтажних робіт на 885 тисяч карбованців при плані 882 тисячі. Будівельні організації впорались з квартальним планом так (у процентах):

Райшляхрембуддільниця	140,6
Міжколгоспшляхбуд	111,4
ПМК № 2	106,7
Міжгоспбуд	104
Рембуддільниця облрембудтресту	85,6
Рембуддільниця облпобутуправління	83,5
ПМК № 279	72,3
По району	**100,3**

План по продуктивності праці в першому кварталі виконали тільки міжколгоспшляхбуд, ПМК № 2 та райшляхрембуддільниця. По району цей показник становить 94,8 процента.

З семи будівельних організацій план по прибутках виконали п'ять. Не впорався з цим колектив рембуддільниці облпобутуправління. А в пересувній мехколоні № 279 збитки становлять 64 тисячі карбованців.

О. ФУРЛЕТ,
економіст районної планової комісії.

ПО КІЛОГРАМУ ЩОДНЯ

Г. Ф. Голобородько доглядає в колгоспі «Ленінським шляхом» 50 телят віком до шести місяців. Вона зобов'язалась одержувати щодоби в середньому по 700 грамів приросту живої ваги кожного теляти. Підбито підсумки роботи за перший квартал. З початку року кожна тварина, яких доглядає Ганна Федорівна, щодоби прибавила у вазі в середньому на 1071 грам. Телятниця за перший квартал одержала 53,5 центнера валового приросту ваги при зобов'язанні 31,5.

Добре трудиться і її подруга по роботі В. С. Краснянська. Кожне з 49 телят її групи прибавило у вазі за добу в середньому на 960 грамів.

П. СЕМЧУК.

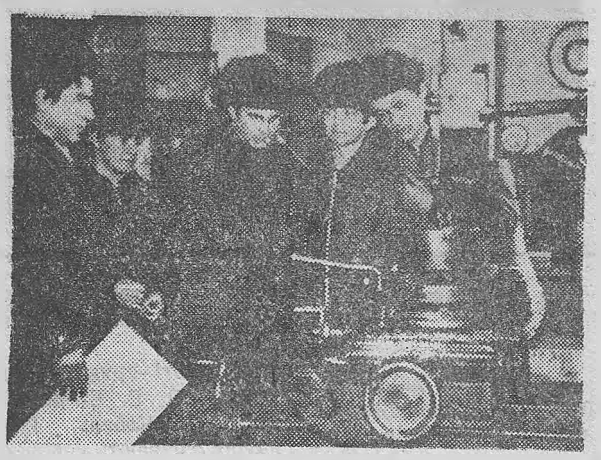

Зустрічі учнів восьмого класу Користівської середньої школи з своїми шефами — працівниками механічної майстерні райсільгосптехніки завжди стають приємною подією для обох колективів. Школярі прагнуть оволодіти професією ремонтника, а працівники райсільгосптехніки охоче допомагають їм в цьому. На знімку: майстер В. Г. БРАТЧЕНКО (ліворуч) розповідає учням про принцип дії верстата.

Фото М. САПІГИ.

Слідами наших виступів

«ДОРОЖИТИ ВЕСНЯНОЮ ГОДИНОЮ»

Про те, що в колгоспі «Ленінським шляхом» зволікали весняну оранку, сівбу ранніх зернових культур, йшла мова в передовій статті, що опублікована під таким заголовком у газеті 4 квітня ц. р.

Заступник голови колгоспу В. Гайдук повідомив редакції, що виступ газети обговорено на зборах механізаторів та на засіданні правління з участю спеціалістів і керівників виробничих підрозділів. Критику визнано справедливою.

Вжито заходів до виправлення недоліків. Сівбу ранніх зернових культур завершено. Одночасно в рядки внесено необхідну норму мінеральних добрив. Роботу тракторів на оранці грунту організовано в дві зміни. Для цього залучено всіх колгоспників, які мають посвідчення механізатора, але з певних причин працюють на інших ділянках виробництва.

ЛЕНІНСЬКИЙ ПРАПОР
2 стор. 23 квітня 1981 р.

Запитуйте — відповідаємо

Пільги військовослужбовцям

Враховуючи особливий характер військової служби, Радянська держава надає військовим службовцям і їх сім'ям ряд пільг. Батьківська турбота народу про військовослужбовців підносить їх морально-бойовий дух, надихає на відмінне виконання свого обов'язку.

ПІЛЬГИ В ГАЛУЗІ ПРАЦІ

Призовники у рік призову на дійсну військову службу не можуть бути звільнені з роботи за ініціативою адміністрації, крім осіб, які систематично порушують трудову дисципліну. При звільненні з роботи у зв'язку з призовом на дійсну службу робітникам, службовцям, колгоспникам, студентам вищих і середніх спеціальних учбових закладів і училищ, які одержують стипендію, видається вихідна допомога: робітникам і службовцям в розмірі заробітку за два тижні, студентам, учням і молодим спеціалістам, які не встигли у зв'язку з призовом стати до роботи, — в розмірі половини місячної стипендії, якщо вони її одержували, колгоспникам — половину нарахованого середньомісячного заробітку.

Крім вихідної допомоги і зарплати за час, що працював призовник, в день звільнення видається компенсація за невикористану відпустку. Закон передбачає зарахування в трудовий стаж часу проходження служби у Збройних Силах при умові, якщо, повернувшись з служби, солдат приступить до роботи протягом трьох місяців, не рахуючи часу на проїзд до постійного мешкання.

Особам, які звільнені з військової служби по інвалідності, час служби зараховується в безперервний стаж при умові, якщо інвалід поступив на роботу робітником чи службовцем в період інвалідності або зразу після її закінчення.

Викладені вище правила розповсюджуються на осіб, які працювали і які не працювали робітниками і службовцями до призову на військову службу. Час перебування у Збройних Силах зараховується у профспілковий стаж робітникам і службовцям, які до призову були членами профспілки.

ПІЛЬГИ ПО ТРУДОВЛАШТУВАННЮ

Радянська держава зобов'язує виконкоми місцевих Рад народних депутатів, керівників підприємств, організацій, колгоспів і учбових закладів надавати звільненим у запас із строкової служби роботу не пізніше місячного строку з дня звернення, з урахуванням їх спеціальності (в тому числі набутої в період проходження служби) і досвіду роботи.

За особами, які працювали до служби в армії, зберігається право поступати на попереднє місце роботи. При цьому врахо-

Ефективність плюс якість

На головному напрямку

Одним із важливих завдань в одинадцятій п'ятирічці, висунутих XXVI з'їздом КПРС, є дальше підвищення ефективності роботи і якості продукції на основі підвищення продуктивності праці, раціонального використання матеріально-технічних ресурсів. Питання стоїть так — збільшувати випуск продукції при тій же кількості трудівників.

Здійснюючи це завдання, колектив заводу підйомно-транспортного устаткування у соціалістичних зобов'язаннях на 1981 рік намітив збільшити випуск нормативної чистої продукції на 12,6 процента проти 1980 року, а обсяг реалізації — на 9,7 процента за рахунок підвищення продуктивності праці. При цьому передбачено зменшити нераціональні витрати до мінімуму, значно поліпшити якість продукції. Для цього необхідно піднести на вищий ступінь організацію всього виробництва.

Нині на заводі ведеться значна робота по освоєнню нових моделей підйомних кранів. Так, уже виготовили дослідні зразки електромостового крана середнього і важкого режимів дії вантажопідйомністю 16 тонн. Міжвідомча комісія дала йому високу оцінку, рекомендувала до серійного випуску. У другому півріччі передбачаємо налагодити виробництво цих механізмів і добитися присвоєння їм Знака якості. Щоб знати, як зарекомендували себе олександрійські крани в роботі, на ряді підприємств країни створено спеціальні опорні пункти по збиранню інформації про технічно - експлуатаційні якості кранів. Ми узагальнюємо цю інформацію і робимо відповідні висновки.

Здійснюємо заходи по підготовці виробництва до випуску нової високоефективної підйомної техніки козлових контейнерних кранів з автоматичним зачепом вантажу. Розпочато виготовлення першої партії таких кранів вантажопідйомністю 5, 8, 12 32 тонни. Дослідні зразки їх успішно пройшли промислові випробування і незабаром будуть поставлені на конвейєр. В майбутньому передбачено ще збільшити потужність підйомних механізмів.

Зрозуміло, що для успішного випуску нової техніки потрібна міцна виробнича база. В цьому напрямку на підприємстві розроблені заходи, які поступово здійснюються. Незабаром стане до дії високопродуктивне обладнання і оснастка, освоїмо прогресивні технологічні процеси. Будуть створені комплексні бригади, що працюватимуть за щокінським методом, тобто боротимуться за найвищий кінцевий результат.

Нині на нових площах організовано дільниці по виготовленню металоконструкцій козлових і контейнерних кранів. Робочі місця тут оснащені сучасними потоково-механізованими лініями, спеціалізованим складально - зварювальним обладнанням, що дозволяє прискорити процес складання кранів з меншими трудозатратами.

На заводі створені творчі бригади раціоналізаторів, які ведуть безперервні пошуки, як удосконалити технологію, зменшити металоємкість кранів, прискорити операції. Словом, все робиться для того, щоб краще використати глибинні резерви. Ось кілька прикладів. Бригада новаторів у складі модельника М. П. Григор'єва, інженера - конструктора А. П. Варламова, начальника ливарного цеху В. А. Колесника удосконалила технологію формування стаканів для кранів. Економічний ефект впровадження цієї пропозиції складає близько 5 тисяч карбованців. Інженер - технолог механічного цеху В. І. Сіренко удосконалив конструкцію і технологічний процес виготовлення кранових кришок і зубчатих кілець. Це дозволило значно знизити трудомісткість робіт, поліпшити якість деталей. Економічний ефект становить 1500 карбованців.

В. ГУЦОЛ,
головний інженер заводу підйомно-транспортного устаткування.

В інтересах народу

Державний бюджет нашої країни відповідає корінним інтересам трудящих, служить народу.

Прибутки, я. надходять в бюджет у вигляді податкових платежів, витрачаються на будівництво шкіл, лікарень, дитячих дошкільних закладів, на виплату допомоги, пенсій, стипендій студентам.

В бюджеті нашого міста на 1981 рік передбачено витрати на соціально-культурні заходи в сумі 9 мільйонів 408,5 тисячі карбованців, що набагато перевищує суму податків з населення.

Своєчасне надходження податкових платежів у бюджет залежить, в основному, від рівня організації і проведення масово-роз'яснювальної роботи.

Більшість платників податків вчасно і навіть достроково вносять платежі у бюджет (строки сплати місцевих податків 20 березня, 20 квітня та 20 травня). Але є ще й такі власники будівель і земельних ділянок, які ухиляються від вчасної сплати податків. Це мешканці міста М. Х. Медведєв, В. Я. Гетьманець, М. К. Норенко, М. І. Меташок, В. Г. Савчишин та інші.

Г. ЩЕРБИНА,
старший економіст відділу державних прибутків міськфін-відділу.

Доходити до кожного підлітка

Відбулося засідання ради громадськості при інспекції в справах неповнолітніх міського відділу внутрішніх справ. Про роботу загонів юних дзержинців доповідали командири Сергій Стежко з СШ № 12 і Віктор Трохимов з СШ № 14. С. Стежко розповів про те, що юні охоронці порядку чергують в позаурочний час, уміло працюють з підлітками, схильними до правопорушень.

Віктор розповів про профілактичну роботу серед учнів, які затівають бійки, некультурно поводяться на вечорах відпочинку, під час занять гуртків та інше.

Обидва загони діють на території селища Димитрово. Командири доповіли, як виконуються плани роботи, графіки чергувань і рейди по селищу.

Оперативні загони здійснюють пропагандистську, культурно - масову, шефську і спортивну роботу. Редколегія загону СШ № 12 випускає стінгазету «Голос юного дзержинця». Штаб загону СШ № 14 результати рейдів і чергування висвітлює в «Комсомольському прожекторі». Нині кількість школярів, схильних до правопорушень, значно зменшилась.

Завдяки роботі юних дзержинців жоден учень цих шкіл не був на обліку інспекції в справах неповнолітніх.

Попереду важлива робота під час літніх канікул. Тому партійні, комсомольські і піонерські організації разом з батьківськими комітетами повинні розвивати активність учнів - старшокласників у цій важливій справі. Необхідно створити найкращі умови для діяльності юних дзержинців.

Рада громадськості при інспекції в справах неповнолітніх роботу загонів визнала задовільною. Але варто закинути докір керівникам і педколективам обох шкіл. Вони недостатньо приділяють уваги, юридичній освіті юних дзержинців, рідко проводять практичні заняття, зустрічі з працівниками відділу внутрішніх справ, прокуратури, юридичної консультації та народного суду.

Е. ЯКОВЕНКО,
начальник інспекції в справах неповнолітніх міського відділу внутрішніх справ.



Лідія Григорівна Волкова працює в побуткомбінаті брикетної фабрики «Байдаківська». Для робітників фабрики лагодить спецодяг, іноді ремонтує взуття. На всі руки майстер — так говорять про жінку на фабриці. Лідія Григорівна учасниця художньої самодіяльності...

Робітники підприємства щиро вдячні невтомній трудівниці за її уважність, постійну турботу про створення нормальних виробничо-побутових умов.

На знімку: Л. Г. ВОЛКОВА.

Фото Р. ГРАНОВСЬКОГО.

ВІДЗНАКА ШАХТАРІВ

На шахті «Верболозівська» відбувся урочистий мітинг з нагоди вручення колективу гірників Свідоцтва про занесення підприємства на республіканську Дошку пошани. Цієї відзнаки шахтарі удостоєні за досягнення високої ефективності і якості роботи та успішне виконання соціалістичних зобов'язань за 1980 рік і на честь XXVI з'їзду КПРС.

Л. БОРИСКІНА.

Рівняння на комуністів

В загоні імені Зіни Портнової середньої школи № 10 відбувся урочистий збір «На комуністів рівняємо крок».

Ланкові здали рапорти. На екрані — фрагменти фільму «Повість про комуніста». Звучать слова про великі досягнення нашої країни, про керівну роль Комуністичної партії, про комуністів — людей залізної волі, гарячого серця, світлих думок і благородних устремлінь.

Перед піонерами виступив член КПРС, ветеран праці А. Т. Натальченко. Своїми думками про роботу форуму комуністів поділилася делегат XXVI з'їзду Компартії України, бригадир малярів будівельного управління № 3 Г. Г. Бєляєва.

Піонери рапортували делегату з'їзду про своє навчання, громадсько корисну роботу.

На згадку про зустріч Ганна Григорівна вручила дітям сувеніри, а діти подарували гостям квіти.

О. ДУДНИК.

вується їх спеціальність і досвід.

Особливу турботу проявляють партія і держава про звільнених у запас, які виявили бажання в порядку організованого набору працювати на Крайній Півночі, Уралі, Сибіру тощо. Для таких осіб встановлено надбавки до зарплати, додаткові відпустки тощо.

ПІЛЬГИ СІМ'ЯМ ВІЙСЬКОВОСЛУЖБОВЦІВ

Закон про загальний військовий обов'язок покладає на виконкоми місцевих Рад обов'язок не пізніше місячного строку з часу звернення трудовлаштувати дітей їх в ясла і дитячі садки, незалежно від відомчої підлеглості цих закладів.

Дружинам солдатів, сержантів і старшин виплачується допомога на дітей по місцю проживання сім'ї військовослужбовця на підставі довідок командирів частин.

ЖИТЛОВІ ПІЛЬГИ

За військовослужбовцями, які проходять дійсну військову службу, зберігається житло. Вони не виключаються із списків черговості на одержання житла.

Житлова площа, в якій проживав призовник, може передаватися іншим особам, які при виході господаря в запас зобов'язані негайно її звільнити. Цей порядок стосується і військовослужбовців - одинаків.

ПІЛЬГИ В ГАЛУЗІ ОСВІТИ

Для солдатів, сержантів, старшин, які мають вищу освіту, встановлено строк дійсної служби 1,5 року. Особи, які призвані в армію з учбових закладів, при звільненні в запас мають право на продовження навчання в тому учбовому закладі, де вони вчилися.

Колишні військовослужбовці, при успішній здачі екзаменів, зараховуються на навчання в першу чергу. Найбільш достойних воїнів, при звільненні в запас командування може направити на підготовчі курси. Особи, які здадуть випускні екзамени, зараховуються слухачами вищого учбового закладу без вступних екзаменів.

ІНШІ ПІЛЬГИ

Військовослужбовці і військовозобов'язані, призвані на збори, звільняються повністю або частково від сплати сільськогосподарського податку та податку з одинаків і малосімейних громадян. Житлові будинки, інші будівлі з присадибними ділянками, які належать солдатам, старшинам та членам їх сімей, звільняються від податку з будівель і земельної ренти при умові, якщо не здають у найм приміщень. Тут не береться до уваги те, хто знаходиться на утриманні.

В період проходження служби в рядах Збройних Сил воїни одержують грошові та інші види забезпечення по нормах, встановлених Радою Міністрів СРСР. Всі військовослужбовці забезпечуються безплатно медикаментами. Солдати, сержанти дійсної служби, курсанти, які потребують в корекції зору, одержують безплатно корегуючі окуляри. Вони забезпечуються безплатним зубопротезуванням, хворі — путівками в санаторії і будинки відпочинку Міністерства Оборони СРСР.

В порядку відзнаки військовослужбовцям дійсної служби можуть надаватися відпустки.

Е. СЕРКОВ,
підполковник юстиції.

Забута вулиця

Цей відрізок шляху починається біля перехрестя вулиці Чапаєва з вулицею Нова і йде в напряму заводу підйомно-транспортного устаткування. Колись тут існувала досить непогана дорога.

Але все змінилося, тільки-но почалася реконструкція старої і будівництво нової котельні підприємства. Важкі самоскиди зруйнували грунтове покриття, вибили глибокі колії, підгорнули землю під будинки.

Ділянка вулиці Чапаєва між будинками № 3 і № 59 перетворилася в болото.

На вулиці мешкають пенсіонери. Окремі з них часто хворіють. Але карета швидкої допомоги на виклик не може під'їхати.

А як добиратися в дитсадок з малечею? Нещодавно будівельні роботи закінчилися. Мешканці вулиці сподівалися, що нарешті дорогу буде відремонтовано. Звернулися у відділ капітального будівництва заводу підйомно - транспортного устаткування з проханням відновити шлях, зробити тротуарні доріжки. Та заводчани не поворухнули й пальцем. Сподіваємося, що цей лист примусить керівників заводу відновити зруйновану вулицю.

Г. РУБАН.

ЛЕНІНСЬКИЙ ПРАПОР
3 стор. 23 квітня 1981 р.

До 60-річчя школи

В травні 1982 року виповнюється 60 років першій середній школі імені Т. Г. Шевченка, яка в минулому була єдина трудова зразкова СШ, центром методичної роботи освітян Олександрійщини.

З 1922 року вона була семирічкою, а в 1935 році в школі відбувся перший випуск 10 класу.

Директором середньої школи був Н. І. Жарій. Він віддав багато сили, щоб учбовий заклад став зразковим. Першими вчителями були О. Х. Бадюк, нині заслужений вчитель УРСР, А. П. Димов, Г. І. Недужа та інші.

З цієї школи вийшло багато молодих людей, які згодом стали висококваліфіковані спеціалісти. Серед них І. П. Середа — кандидат хімічних наук, доцент Київського державного університету, І. С. Чаус — старший науковий співробітник інституту загальної та неорганічної хімії АН УРСР, Ю. Ф. Савченко — відомий фізик, О. Г. Чернов — головний інженер будівельного тресту міста Чернігова, Г. П. Тищенко — директор шахти «Світлопільська» та інші.

Для організації відзначення 60-річчя школи обрано оргкомітет, який звертається до всіх випускників школи з проханням взяти активну участь у підготовці і проведенні свята, допомогти зібрати цікаві факти про випускників школи. Оргкомітет має намір увіковічити пам'ять тих, хто віддав своє життя за Вітчизну у роки Великої Вітчизняної війни. Тому просимо родичів принести до школи документи. Історія рідної школи — частина історії нашого міста, Батьківщини.

В. СКАЛОЗУБ
—голова оргкомітету,
А. КРИУЛЕНКО—
секретар.



Чернігівська область. За видатні виробничі досягнення у виконанні завдань десятої п'ятирічки і соціалістичних зобов'язань, проявлену трудову доблесть електрозварниці Ніжинського заводу сільськогосподарського машинобудування імені 60-річчя Великої Жовтневої соціалістичної революції виробничого об'єднання «Ніжинптахомаш» Валентині Василівні Шурубурі Указом Президії Верховної Ради СРСР присвоєно звання Героя Соціалістичної Праці.

Передова виробничниця активно займається громадською роботою. Вона — депутат Верховної Ради УРСР.

На знімку: Герой Соціалістичної Праці, електрозварниця В. В. Шурубура.

Фото Ю. ОЛІЙНИКА.

(Фотохроніка РАТАУ)

«Дефіцитна глина»

До Першого травня хочеться побілити свою хату. Але, де купити білої глини? Це питання тривожить моїх односельчан. Можливо, правління райспоживспілки подбає про те, щоб у селах району продавали цей «дефіцитний» товар.

Л. БІЛИК,
мешканка с. Попельнастого.

Де відпочити?

Настала весна. Дорослі і діти прагнуть тепер більше часу бувати на повітрі у скверах, парках та лісах. І можливості для цього є. Нині робочий день закінчується в сонячну пору.

Та де відпочивати? Адже ніхто у місті по-справжньому не турбується про створення зелених зон відпочинку.

Єдине місце, де підтримується порядок, це центральна площа. Але й тут не все гаразд. Лавок дуже мало. Освітлення погане. Фонтан другий рік не діє. Чому ж мириться з таким станом завідуючий відділом комунального господарства Я. Г. Бондаренко?

Інші парки занедбані. Про благоустрій лугопарку біля Інгульця ніхто й гадки не має. Там кожного літа випасають корів. Мало що зроблено по наведенню порядку і в парку шахтарів.

В непривабливому стані парк електромеханічного заводу. А це єдиний зелений оазис, де мають можливість відпочивати трудящі південного мікрорайону.

Пройдіться алеями цього парку і вас огорне смуток. На кожному кроці помітні сліди безтурботності і безгосподарності. Доріжки майже всюди розмиті дощовими водами. Невідомо з яких міркувань сюди нагребли купи сміття і минулорічного листя.

В парку гинуть окремі насадження. Їх зрізають, а пеньків не корчують і натомість нових дерев не саджають. В кількох місцях розламано огорожу. Дитячий майданчик зовсім вийшов з ладу. Алеї не освітлено. Лише десяток ліхтарів блимає.

Немає спортивного майданчика. Ніде навіть посидіти. Спромоглися поставити лише кілька перекособочених лавок...

А ми добре пам'ятаємо цей парк. Років 15 тому тут були атракціони та інші споруди культурно-освітнього призначення. Привертали до себе увагу фонтани.

Тепер же один фонтан зовсім зруйнували, а другий не діє. Немає ніяких розваг для дітей. Відсутні торгові точки.

Нам відомо, що цей парк електроприладобудівники назвали «Молодіжним». Але чому ж комсомольці та молодь підприємства не дбають про наведення порядку в цьому зеленому куточку? Чому заводський комітет профспілки опустив руки?

Наше місто змагається за високі показники у праці та піднесення культури з Белгород-Дністровським Одеської області. Які ж наслідки змагання? У місті біля лиману шість прекрасних упорядкованих парків. Всюди квіти. Діють різні атракціони. Ваблять зір фонтани. А молодіжний парк там один із кращих. І все зробили своїми руками юнаки та дівчата.

Отже, є над чим замислитись олександрійцям.

В. МАКАРЕНКО,
О. КРАВЦОВ,
Г. ДУДНИК, С. КУЧЕРЕНКО.

Від редакції.

Справедливий докір висловлюють автори листа. Комунальники міста погано дбають про створення чарівних зелених куточків.

У минулому році в червні наша газета опублікувала фейлетон «Що таке парк». Через місяць з електромеханічного заводу редакція отримала повідомлення за № 28. У ньому говорилося, що критику визнано «совершенно справедливой и своевременной». Керівники підприємства обіцяли вжити рішучих заходів. Намічався комсомольський суботник по впорядкуванню парку на 26 липня. До речі, на який ніхто не вийшов. Було замовлено на інших заводах: «Изготовление колеса «круговой обзор», аттракциона, «Автомобили сталкиваются», карусель «Грибок» две качели и т. д. всего на сумму более 40 тыс. рублей».

Все замовлене завезено на територію заводу. Лежить, іржавіє. А про монтаж його в парку лише ведуть розмови.

НА голубому екрані

СУБОТА. 25 КВІТНЯ

9.05 Пісні наших батьків.
9.35 Художній телефільм «Мужність» 4 серія.
10.40 АБВГДейка.
11.10 Для вас, батьки.
11.40 Більше хороших товарів.
12.10 «Переможці». Клуб фронтових друзів.
13.35 17-й тираж «Спортлото».
13.45 Коло читання.
14.30 Новини.
14.45 Вперше на екрані ЦТ художній фільм «Щоденник Карлоса Есгіноли».
16.00 Очевидне — неймовірне.
17.00 Концерт оркестру симфонічної і естрадної музики Центрального телебачення і Всесоюзного радіо.
17.25 Бесіда політичного оглядача Ю. Летунова.
17.55 Мультфільм «Стьопа-моряк».
18.20 9-а студія.
19.20 Виступ Державного хореографічного ансамблю «Берізка».
19.55 Прем'єра художнього телефільму «Скандальна історія в Брікміллі». 1 і 2 серії. (21.00 Програма «Час»).
22.40 Вечірні мелодії.

НЕДІЛЯ, 26 КВІТНЯ

9.30 Будильник.
10.00 Служу Радянському Союзу.
11.00 Пошта програми «Здоров'я».
11.45 Музична програма «Ранкова пошта».
12.15 Наука і техніка.
12.30 Сільська година.
13.30 Музичний кіоск.
14.00 Сьогодні — Всесвітній день поріднених міст.
14.10 Екран збирає друзів. Концерт до Всесвітнього дня поріднених міст.
15.00 Чемпіонат світу і Європи з хокею. Матч учасників фінальної групи.
17.15 Клуб кіноподорожей.
18.15 Міжнародна панорама.
19.00 Чемпіонат світу і Європи з хокею. Матч учасників фінальної групи.
21.15 Програма «Час».
21.45 «Це було недавно...».
23.15 Футбольний огляд

Редактор
Х. СОКОЛОВСЬКИЙ

25 КВІТНЯ 1981 РОКУ НА КОЛГОСПНИХ РИНКАХ м. ОЛЕКСАНДРІЇ І сел. ДИМИТРОВЕ ВІДБУДЕТЬСЯ ПЕРЕДСВЯТКОВИЙ ЯРМАРОК.

Запрошуємо колгоспи, радгоспи і населення Олександрійського і Петрівського районів взяти активну участь у ярмарку.

Торгуючі будуть забезпечені місцем для торгівлі, вагами, санодягом, інвентарем.

Торгуючими організаціями міста буде організована зустрічна торгівля промисловими, продовольчими товарами, товарами широкого споживання.

ДИРЕКЦІЯ РИНКУ.

ОЛЕКСАНДРІЙСЬКІЙ АВТОБАЗІ ВИРОБНИЧОГО ОБ'ЄДНАННЯ «ОЛЕКСАНДРІЯВУГІЛЛЯ»
ТЕРМІНОВО ПОТРІБНІ НА ПОСТІЙНУ РОБОТУ
МАЙСТРИ АВТОРЕМОНТНИХ МАЙСТЕРЕНЬ,
МАЙСТЕР НА БУДІВЕЛЬНУ ДІЛЬНИЦЮ,
ВОДІЇ АВТОМОБІЛІВ 1—3 класів,
СЛЮСАРІ ПО РЕМОНТУ АВТОМОБІЛІВ 2—5 розрядів,
СЛЮСАРІ - ЕЛЕКТРИКИ-ВИСОКОВОЛЬТНИКИ,
ПІДСОБНІ РОБІТНИКИ,
МАШИНІСТИ ЕКСКАВАТОРІВ,
КУРСАНТИ на курси водіїв-професіоналів.

Робітники забезпечуються паливом по пільгових цінах. Одинокі забезпечуються гуртожитком, сімейні беруться на чергу для одержання квартир. Проїзд на роботу і в зворотному напрямку за рахунок підприємства.

За довідками звертатися в бюро по працевлаштуванню на адресу: 317900, м. Олександрія, вул. Першотравнева, 11 та у відділ кадрів автобази на адресу: 317900, м. Олександрія, вул. Шевченка, 69. Телефон 2-01-27.

АДМІНІСТРАЦІЯ.

ОЛЕКСАНДРІЙСЬКА ШКОЛА БУХГАЛТЕРІВ
оголошує набір на денне і вечірнє навчання.

Школа готує бухгалтерів для промислових підприємств.

Навчання платне.

ДИРЕКЦІЯ.

ОЛЕКСАНДРІЙСЬКОМУ СПЕЦІАЛІЗОВАНОМУ ГОСПРОЗРАХУНКОВОМУ МОНТАЖНО - ПУСКОНАЛАГОДЖУВАЛЬНОМУ УПРАВЛІННЮ
ПОТРІБНІ НА ПОСТІЙНУ РОБОТУ:
СЛЮСАРІ - МОНТАЖНИКИ, СЛЮСАРІ - НАЛАДЧИКИ, СЛЮСАРІ ВЕНТИЛЯЦІЙН И К И, ЕЛЕКТРОГАЗОЗВАРЮВАЛЬНИКИ, ЕЛЕКТРОСЛЮСАРІ всіх розрядів.

Оплата до 200 крб. в залежності від розрядів. Роботи ведуться на виїзді (50 процентів), при цьому виплачуються командировочні, вартість житла і проїзд в обидва кінці.

ІНЖЕНЕРИ - ЕЛЕКТРИКИ, ІНЖЕНЕРИ-МЕХАНІКИ. Оклад 130—150 крб.,
ТЕХНІКИ-ЕЛЕКТРИКИ,
ТЕХНІКИ-МЕХАНІКИ,
ТЕХНІКИ - ТЕПЛОТЕХНІКИ. Оклад 100—120 крб.

Інженери і техніки, крім окладу, одержують щомісячну премію до 40 процентів.

За довідками звертатися в бюро по працевлаштуванню на адресу: 317900, м. Олександрія, вул. Першотравнева, 11 або у відділ кадрів управління на адресу: м. Олександрія, вул. Нагорна, 111. Їхати автобусами «А» і «Б» до зупинки «Профтехучилище № 7».

АДМІНІСТРАЦІЯ.

ТРЕСТ «ОЛЕКСАНДРІЯВУГЛЕБУД»
ПРОВОДИТЬ НАБІР НА КУРСИ робітників по професіях:
МУЛЯРИ, МОНТАЖНИКИ КОНСТРУКЦІЙ, ТЕСЛЯРІ, ШТУКАТУРИ - МАЛЯРИ, СЛЮСАРІ-ТРУБОВКЛАДАЛЬНИКИ, ЕЛЕКТРОМОНТАЖНИКИ.

Строк навчання 3 місяці. Виплачується стипендія 75 карбованців.

Середній заробіток після навчання 150—210 крб. Початок занять по мірі комплектування груп.

За довідками звертатися у відділ кадрів тресту «Олександріявуглебуд» на адресу: 317927, м. Олександрія, Перемозький мікрорайон.

АДМІНІСТРАЦІЯ.

Колектив працівників дошкільних закладів об'єднання «Олександріявугілля» глибоко сумує з приводу смерті завідуючої дитячим садком № 7
КУЗЬМЕНКО МАРІЇ ГРИГОРІВНИ
і висловлює співчуття сім'ї і рідним покійної.

Адміністрація партійна і профспілкова організації Олександрійського м'ясокомбінату глибоко сумують з приводу смерті інженера
ЧЕРЕДНІЧЕНКА ОЛЕКСІЯ ЙОСИПОВИЧА
і висловлюють співчуття сім'ї та рідним покійного.

«ЛЕНИНСКОЕ ЗНАМЯ» — орган Александрийских городского и районного комитетов Компартии Украины, городского и районного Советов народных депутатов Кировоградской области (выходит на украинском языке).

АДРЕСА РЕДАКЦІЇ: Індекс 317900, м. Олександрія, вул. Шевченка, 74.

ТЕЛЕФОНИ: редактора — 2-23-45, відділів: партійного життя — 2-24-33, промисловості — 2-36-63, сільського господарства —2-27-93, відповідального секретаря — 2-35-63, відділу листів — 2-01-43, приймальні — 2-22-32, бухгалтера — 2-27-93

Олександрійська міська друкарня Кіровоградського облуправління у справах видавництв, поліграфії і книжкової торгівлі. м. Олександрія вул. Шевченка 81.
Індекс 62065. Спосіб друку високий. Телефони: 2-31-35, 2-34-70. Тираж 27850. Обсяг 1 друк. арк. Зам. № 3159.

ПРОЛЕТАРІ ВСІХ КРАЇН, ЄДНАЙТЕСЯ!

ГАЗЕТА НАГОРОДЖЕНА ПОЧЕСНОЮ ГРАМОТОЮ ПРЕЗИДІЇ ВЕРХОВНОЇ РАДИ УРСР

ЛЕНІНСЬКИЙ ПРАПОР

ОРГАН ОЛЕКСАНДРІЙСЬКИХ МІСЬКОГО ТА РАЙОННОГО КОМІТЕТІВ КОМПАРТІЇ УКРАЇНИ, МІСЬКОЇ ТА РАЙОННОЇ РАД НАРОДНИХ ДЕПУТАТІВ КІРОВОГРАДСЬКОЇ ОБЛАСТІ

Квітень
24
П'ятниця
1981
№ 67 (9094)
Ціна 2 коп.
Газета виходить у вівторок, середу, п'ятницю, суботу.

ГАЗЕТА ВИДАЄТЬСЯ З 26 БЕРЕЗНЯ 1919 РОКУ

Кормове поле району

«Невідкладним завданням є докорінне поліпшення кормовиробництва і задоволення потреб у кормах громадського тваринництва, а також худоби і птиці, які знаходяться в особистій власності громадян».

(Основні напрями економічного і соціального розвитку СРСР на 1981—1985 роки і на період до 1990 року).

КОРМОВЕ поле району цього року дещо розширено і розкинулось воно більше як на 31 тисячі гектарів, що становить 24 проценти сільськогосподарських угідь.

Досвід ряду господарств нашого району переконує, де по-господарськи ставляться до землі, там вона добре родить. Минулого року, наприклад, у радгоспі імені Гагаріна вирощували кукурудзу на силос на поливній ділянці. Грунт добре заправили мінеральними туками. Як наслідок, кожний з 40 гектарів видав у середньому по 1000 центнерів зеленої маси. По суті кожний гектар видав у Бандурівці такий урожай, як колгосп імені Кірова зібрав з 7—8 гектарів.

Постійно проявляють турботу про зміцнення кормової бази в колгоспі «Ленінським шляхом». Тут чимало люцерни розміщено на поливних землях і кожний гектар видає по 700—800 центнерів зеленої маси. Торік войнівці вирощували на поливі кормові буряки і одержали по 888 центнерів з гектара.

Але в багатьох господарствах поки що кормовиробництво на другому плані. Особливо в загоні воно в колгоспах імені Шевченка, імені Карла Маркса, імені Калініна та ряді інших.

XXVI з'їзд КПРС поставив завдання надати кормовиробництву в колгоспах і радгоспах спеціалізованого галузевого характеру. Поряд з підвищенням врожайності потрібно зосередити увагу на розв'язанні проблеми кормового білка, насамперед за рахунок розширення посівів і значного збільшення виробництва гороху, люцерни, сої, рапсу та інших високобілкових культур.

На жаль, в цій справі в районі далеко не все гаразд. Багаторічні трави займають тільки 35 процентів кормового поля. А потрібно їх мати не менше 50 процентів. Тільки колгосп «Червоний прапор», цукрокомбінат та радгосп «Шарівський» виконали план підкривного посіву люцерни. Тим часом у колгоспах імені Кірова, імені Калініна, імені Володимира Ульянова завдання не виконали.

Не в усіх господарствах сіють для худоби кормові буряки. В попередні роки в радгоспі-технікумі та колгоспі «Заповіт Леніна» вирощували на корм худобі озимий рапс. А нині цим не займаються.

Головну увагу зараз слід звернути на підвищення родючості грунтів кормового поля. Сіяти більш урожайні, багаті на білок корми. Доцільно в кожному господарстві мати по 50—100 гектарів поливної люцерни, вирощувати на зрошуваних ділянках кормові коренеплоди.

Дбаючи про зміцнення кормової бази, необхідно розгортати підготовку збиральної і переробної техніки, будувати сховища для кормів.

Урочисте засідання в Кремлі

22 квітня в Москві, у Кремлівському Палаці з'їздів, відбулось урочисте засідання, присвячене 111-й річниці з дня народження В. І. Леніна.

З доповіддю «Звіряючись з Леніним, діючи по-ленінському» виступив член Політбюро ЦК КПРС, секретар ЦК КПРС К. У. Черненко.

(ТАРС).

Урочисті збори в Києві

22 квітня у Києві, в палаці культури «Україна», відбулись урочисті збори, присвячені 111-й річниці з дня народження В. І. Леніна.

З доповіддю про 111-у річницю з дня народження В. І. Леніна виступив член Політбюро, секретар ЦК Компартії України О. А. Титаренко.

(РАТАУ).

ВАГОМІ ЗДОБУТКИ

З вагомими здобутками в праці йдуть назустріч Першотравню птахівниці гусиної ферми колгоспу імені Димитрова сестри Г. Ф. Терещенко і Є. Ф. Попова. Галина Федорівна і Євдокія Федорівна старанно доглядають 2300 гусей.

План першого кварталу по одержанню яєць для інкубації птахівниці виконали на 250 процентів.

А. КОРЖ,
головний зоотехнік.



Ілля Миколайович Макаревич — робітник очисного вибою шахти «Світлопільська» За трудові досягнення в десятій п'ятирічці його нагороджено орденом «Знак Пошани».

На знімку: ударник комуністичної праці І. М. МАКАРЕВИЧ.

ЗА ПРОГРЕСИВНИМ МЕТОДОМ

Комплексна бригада під керівництвом К. О. Мороза із шахтобудівельного управління тресту «Олександріявуглебуд» однією з перших застосувала на спорудженні об'єктів шахти «Ведмежеярська» прогресивну систему організації праці — бригадний підряд. Цей колектив план будівельно - монтажних робіт на спорудженні вентиляційної калориферної за перший квартал завершив достроково.

Н. ФЕДЮК,
інженер.

Надої зростають

У змаганні на честь 1 Травня доярки колгоспу «Прапор комунізму» добиваються збільшення виробництва молока. Нині по колгоспу денний удій його від кожної корови становить 5,6 кілограма.

Перед у змаганні веде колектив другої ферми, яку очолює І. М. Зеленський. З початку року тут одержано від кожної корови по 520 кілограмів молока. Доярки цієї ферми З. М. Лях, М. К. Порпура та Ф. Д. Яценко, наприклад, вже записали на свій трудовий рахунок по 650—670 кілограмів молока від кожної корови.

В останні дні зросла продуктивність корів на четвертій фермі, де завідуючим С. Ф. Гапеєв. Тут зараз надоюють по 6,4 кілограма молока від корови.

І. КРИШНІЙ,
секретар парторганізації.

Репортаж

Подарунок школярів

В міській середній школі № 2 імені Горького урочиста подія. На спортивному майданчику стоїть, виблискуючи свіжістю фарби, новий потужний трактор Т-150К. На ньому червоне полотнище з написом «Колгоспу імені Шевченка від учнів 8-А класу СШ № 2 імені Горького».

Восьмикласники відчувають себе іменинниками. З інтересом оглядають свого трактора-красеня.

Про історію піонерського трактора розповідає нам староста Олена Відюкова:

— Ще в четвертому класі наш піонерський загін завоював право носити ім'я сина полку Анатолія Комара, який в роки Великої Вітчизняної війни на кіровоградській землі повторив подвиг Олександра Матросова. Під керівництвом класного керівника Тетяни Іванівни Маркової ми вивчили життя і подвиг юного героя, дали клятву бути в усьому схожими на нього.

У сьомому класі, готуючись до вступу в комсомол, школярі на своїй раді вирішили увіковічити ім'я піонера Анатолія Комара. Минулого року учні зібрали і відвантажили Харківському тракторному заводу 8 тонн металолому. Тракторобудівники на замовлення піонерів виготовили трактор Т-150К імені юного героя Анатолія Комара.



Недавно прийшов він на адресу школи.

Багато корисних справ на рахунку учнів міської середньої школи № 2 імені О. М. Горького. Свою п'яту чверть старшокласники завжди проводять у таборі праці й відпочинку, що діє в колгоспі імені Шевченка. Вони активно допомагають трудівникам в догляді за просапними культурами, на збиранні врожаю зернових, заготівлі кормів для громадської худоби. Між хліборобами і школярами зав'язалась міцна дружба. Не випадково на своїх комсомольських зборах восьмикласники вирішили передати піонерський трактор колгоспу імені Шевченка.

З цієї нагоди в школі відбувся багатолюдний мітинг.

Під бурхливі оплески присутніх школярі передають трактор імені Анатолія Комара бригадиру першої тракторної бригади, кавалеру двох орденів Трудового Червоного Прапора Борису Григоровичу Задорожному.

Від імені трудівників села Б. Г. Задорожний та секретар парткому колгоспу О. П. Спересенко щиро подякували школярам за подарунок і запевнили, що колгоспні механізатори високопродуктивно використовуватимуть трактор імені героя.

Тут же, на мітингу, Б. Г. Задорожного прийняли в почесні піонери. Механізатор запускає мотор. Потужний Т-150К виїздить із воріт школи.

М. ТРУХАНОВ.

На знімку: Б. Г. ЗАДОРОЖНОМУ піонери школи пов'язують червоний галстук.

Фото В. БОРИСЕВИЧА.

Хто як виробляє молоко

Дані про надій молока в господарствах району в кілограмах від кожної корови за день 21 квітня 1981 року (перша графа — в цьому році, друга — було в цей день минулого року):

«Заповіт Леніна»	9,2	7	ім. Димитрова	3,6	5,5
«Прогрес»	6,5	6,5	ім. Калініна	3,4	5
«Прапор комунізму»	5,5	5,3	ім. Фрунзе	3,2	4,6
«Ленінським шляхом»	5,5	5,3	«Перемога»	3,1	3,6
ім. В. Ульянова	5,5	5,6	ім. Свердлова	3	3
«Україна»	5,3	6,6	ім. Кірова	1,5	4,4
ім. Леніна	5,2	6,6	**По колгоспах**	**4,2**	**5,3**
«Червоний прапор»	5	5,5	**РАДГОСПИ**		
ім. Петровського	4,8	6,1	Цукрокомбінат	9,1	8,9
«Росія»	4,3	6,5	Кінзавод	7,8	8,4
ім. Енгельса	4,1	3,8	«Шарівський»	6,8	5,8
ім. Шевченка	3,8	5,7	Радгосп-технікум	5,1	5
ім. Карла Маркса	3,6	4,6	ім. Гагаріна	4,6	5,4
			«Більшовик»	4,2	5,3
			По району	**4,6**	**6,6**

Радянський спосіб життя

З сім'ї степовиків

Про Михайла Ходу сьогодні односельчани і поратими-степовики кажуть: хоч і молодий, а справжній хлібороб! Таку оцінку нелегко заслужити від людей, які все життя трудяться біля землі, вирощують хліб і до хліба. А він, Михайло, одержав визнання творців достатку.

По закінченні Олександрійського сільського профтехучилища повернувся юнак у рідне село Лозуватку і почав працювати трактористом. А восени всім селом урочисто проводжали хлопця на службу в Радянську Армію. Багато порад і настанов дали друзі і товариші на прощання. А головне побажання було—гідно виконати священний обов'язок перед Вітчизною і знову повернутися в рідне село, в сім'ю механізаторів.

І Михайло дотримав слова. Тепло зустріли його в колективі, дали нового трактора. І ось уже п'ять років водить він свого Т-74 полями колгоспу імені Леніна.

На яку б роботу бригадир Семен Степанович Губа не призначив молодого механізатора, яке б завдання не дав — знає, що Михайло зробить все відмінно, вчасно.

Ось і зараз весняні роботи в розпалі. Михайлові разом з досвідченим механізатором Леонідом Борщем доручили піднімати весноораннку. Щодня вони виорюють по 7—8 гектарів ґрунту при завданні 4,8 гектара. Стараються трактористи не гільки високоякісно виконати роботу, а й зекономити пальне.

Комсомольці Михайло Хода. Іван Дзундза та молодий комуніст Микола Довгий виступили з ініціативою: в день комуністичного суботника працювати на зекономленому пальному і виконати зм'ічні завдання на 120 процентів. Механізатори дотримали слова.

Поважають молоду сім'ю Ходів у Лозуватці. Вирішив Михайло будинок звести — керівники відділка і колгоспу ділянку під садибу виділили, матеріалами допомогли. Закінчиться посівна кампанія, спаде напруга на полях, і закипить робота на новому подвір'ї. Та так, щоб восени з дружиною Галиною і маленьким синочком новосілля справити. Безумовно, товариші допомагатимуть будувати.

Під стать Михайлові завзято трудяться молоді механізатори у нашій бригаді, стараються запозичити досвід старших. Щодня у полі серед рільників керуючий відділком, Герой Соціалістичної Праці, делегат XXVI з'їзду КПРС Василь Петрович Шеремет. Його поради — справжня школа для молодих механізаторів. І в ветеранів є що запозичити. Опановують ту науку молоді. Адже в їх руки старше покоління передасть трудову естафету, їм примножувати славу хліборобську.

З. КОВАЛЕНКО,
обліковець тракторної бригади.

До всього є діло

Робота у народному контролі — почесний громадський обов'язок. Дозорці допомагають партійним і радянським органам мобілізувати трудящих на виконання поставлених завдань, викорінюють недоліки, приводять в дію внутрішні резерви.

Активно працює група народного контролю Червонокам'янської спеціальної школи-інтернату. До складу групи входить 9 чоловік. Очолює їх вчитель, член КПРС П. Д. Харченко.

Працюють народні дозорці за чітким планом, який спільно з парторганізацією складається на кожний квартал. Всі перевірки члени групи оформляють актами, доповідними, протоколами. Суворо ведуть облік заяв, скарг, сигналів. Як правило, наслідки перевірок обговорюються на зборах групи та на зборах працівників школи.

В центрі уваги контролери тримають виховну роботу в колективі, фінансово - господарську діяльність, економію і бережливість, збереження соціалістичної власності, ефективне використання землі та інші важливі питання.

Народним контролерам до всього є діло. Так, наприклад, в минулому році на землі підсобного господарства одержано мізерний урожай зернових культур. Активісти уважно розібрались і дійшли до висновку, що низька врожайність сталась через порушення правил агротехніки, зрідженість посівів, забур'яненість полів та відсутність чіткого обліку вирощеного врожаю. Про наслідки перевірки було поставлено до відома дирекцію школи.

Дозорці звернули увагу господарників школи і на те, що наявна в школі сільськогосподарська техніка зберігалася з порушенням правил зимового збереження. Запропонували прискорити підготовку її до польових робіт.

Активну участь в роботі групи народного контролю беруть Л. В. Попова, Є. Г. Радченко, І. Н. Литвинов та інші. Всі вони ведуть боротьбу проти безгосподарності і марнотратства.

Г. САВЧЕНКО,
позаштатний інспектор районного комітету народного контролю.



Комсомолець Віктор Берестенко до армії працював водієм в колгоспі імені Кірова. А коли повернувся з служби, юнак знову прийшов у рідний колгосп і сів за кермо автомобіля. Техніку утримує в відмінному стані, дбає про економію пального.

Всі завдання виконує старанно і своєчасно.

Молодий хлібороб користується заслуженим авторитетом в односельчан.

На знімку: В. І. БЕРЕСТЕНКО.

Фото М. ПАЛЬЧИКА.

По-комуністичному

Механізатори першої тракторної бригади колгоспу «Червоний прапор», яка носить звання комуністичної, за три дні завершили сівбу цукрових буряків на 160 гектарах.

З високою продуктивністю попрацювали екіпажі члена КПРС В. Ф. Іванова, де сівачем комсомолець М. Компанієць, та В. Д. Скорохода, де сівачем Б. С. Гелеверя. Старанно обслуговували агрегати члени ланки, яку очолює депутат Новопразької селищної Ради З. С. Сидоренко.

За три з половиною дні рільники закінчили сівбу соняшнику на 191 гектарі. На цій роботі відзначились екіпажі агрегатів партгрупорга К. І. Компанієць та Д. Ф. Ковтуна.

М. РАДЧЕНКО,
керуючий першим відділком.

Офіційний відділ

Краще постачати нову техніку

Виконком районної Ради народних депутатів заслухав і обговорив доповідь керуючого районним об'єднанням по виробничо - технічному забезпеченню сільського господарства М. М. Біленка про стан постачання колгоспам і радгоспам повнокомплектної зібраної і обкатаної сільськогосподарської техніки та комплектного завезення запчастин. З співдоповіддю в цьому питанні виступив начальник районної інспекції держсільтехнагляду А. С. Крівець.

Відзначено, що керуючий М. М. Біленко, його заступник В. В. Воробйов, спеціалісти райсільгосптехніки мало приділяють уваги питанню завезення колгоспам і радгоспам зібраної техніки та комплектного постачання запасних частин.

У договорах з господарствами не обумовлено марок машин, що повинні постачатись зібраними. Не вкомплектовано бригаду по складанню сільгоспмашин, відсутні спеціальні засоби для транспортування зібраних машин. Торік при плані 500 зібраних машин колгоспам і радгоспам було поставлено тільки 56.

Часто в господарства завозять неукомплектовані машини. Тільки в цьому році в колгоспи імені Петровського, імені Калініна, імені Кірова, імені Володимира Ульянова та інші доставлено 30 неукомплектованих машин.

Через такі недоробки в колгоспі імені Володимира Ульянова не використовується зчепка СГ-21, в колгоспі «Перемога» — лущильник, у колгоспі імені Шевченка — плуг.

Відсутність спецтранспорту призводить до виведення окремих машин з ладу. Так, у колгосп імені Калініна був доставлений виведений з ладу пристрій ППК-4, в колгосп імені Кірова — буряконавантажувач з деформованим транспортером.

У райсільгосптехніці не вистачає механізаторів для перегону в колгоспи і радгоспи самохідних машин. Часто це виконують господарства своїми силами. Тим часом райсільгосптехніка бере оплату нібито за доставлення техніки.

Незадовільно організовано зберігання машин та запчастин. Погано зпроваджується комплексне постачання запасних частин. Допускаються грубі порушення положень про усунення виявлених дефектів у нових машинах в період гарантійної експлуатації. Так, з колгоспів імені Кірова, «Перемога» та інших були взяті гроші за усунення в машинах дефектів, що допущені на заводах.

За серйозні недоліки в організації постачання колгоспам і радгоспам техніки та запчастин на керуючого райоб'єднанням сільгосптехніки накладено стягнення і зобов'язано виправити становище.

Виконком запропонував погоджувати з управлінням сільського господарства перелік машин, які постачатимуться в колгоспи і радгоспи в зібраному стані і передбачити це в договорах.

Керуючого райоб'єднанням та спеціалістів зобов'язано усунути недоліки в зберіганні техніки та запчастин, забезпечити постачання тільки повнокомплектної техніки і вводити її в експлуатацію.

Запропоновано взяти під особливий контроль питання відновлення машин, які виходять з ладу в період гарантійного строку, не допускаючи порушень порядку відшкодування затрат по ремонту.

Керівників колгоспів та радгоспів зобов'язано затвердити відповідальних осіб за приймання нової техніки, яку завозить райсільгосптехніка. Юридичну групу управління сільського господарства, інспекцію держсільтехнагляду зобов'язано посилити контроль за виконанням договорів на постачання нової техніки в комплекті.

СЛІДАМИ НАШИХ ВИСТУПІВ

«Партійна група»

Під таким заголовком в «Ленінському прапорі» 16 січня ц. р. була вміщена передова стаття. В ній, зокрема, говорилося, що партійне бюро колгоспу імені Димитрова послабило керівництво партгрупами.

Як повідомив редакції секретар партбюро І. Ткаченко, факти мали місце. Критику визнано правильною. Пожвавлено роботу партгрупи тракторної бригади, яку очолює Г. Кондейкін. Комуністи брали активну участь в ремонті техніки та перевірці готовності її до весни. Наслідки перевірки обговорили на зборах.

Партійна група повела більш предметну роботу по зміцненню трудової дисципліни, підвищенню відповідальності кожного механізатора за доручену справу, поширює досвід передових виробничників.

ЛЕНІНСЬКИЙ ПРАПОР

2 стор. 24 квітня 1981 р.

Обережно! Отрутохімікати

В сільському господарстві, як у рільництві, так і в тваринництві, широко застосовуються отрутохімікати. Але неправильне їх зберігання, транспортування і використання часто призводить до небажаних наслідків. Це, зокрема, отруєння бджіл, риби в ставках, домашніх тварин і навіть людей.

Керівники і спеціалісти господарств, призначені відповідальні особи покликані завжди стежити за суворим дотриманням правил безпеки при застосуванні отрутохімікатів.

На жаль, в деяких господарствах нехтують цим. Так, у колгоспах імені Кірова, імені Шевченка, імені Фрунзе, імені Енгельса не мають спеціально виділеного транспорту для перевезення отрутохімікатів та протруєного посівного матеріалу. В цих господарствах не обладнано майданчиків для знезараження спецодягу, тари, техніки і транспорту. Тут також відсутні майданчики для протруювання насіння, застосовується перелопачування та поливання посівного матеріалу отрутохімікатами вручну, що категорично забороняється правилами безпеки. До речі, керівники згаданих господарств не турбуються про обладнання наявних складів для зберігання отрутохімікатів, про вчасне проведення профілактичних оглядів людей, які працюють біля отруйних речовин.

Не в усіх господарствах придбано необхідну кількість аптечок першої допомоги на випадок отруєння. Відсутні вони в колгоспах імені Димитрова, «Україна», імені Леніна, в Шарівському бурякорадгоспі, цукрокомбінаті та інших.

Усунення згаданих недоліків, суворе дотримання правил безпеки роботи при використанні отрутохімікатів буде запорукою того, щоб запобігти нещасним випадкам.

І. ГОРБАЧЕНКО,
лікар райсанепідемстанції.

КАНАЛИ ПОСЛУЖАТЬ ДОВШЕ

Єлгава (Латвійська РСР). Надійний захист меліоративних каналів від ерозії запропонували вчені республіки. Грунт на крутих схилах, який змивався дощами і розпилювався вітрами, тепер закріплюється водонепроникною плівкою. Для цього одночасно з висівом насіння багаторічних трав схили обприскують спеціальним розчином, який складається з полімерів і чабору поживних речовин. Новий метод дає можливість майже вдвоє скоротити витрати на експлуатацію меліоративних каналів.

ДОШКА ПОШАНИ

За успішне виконання виробничих планів і соціалістичних зобов'язань на честь 111-ї річниці від дня народження В. І. Леніна та Міжнародного свята солідарності трудящих 1 Травня рішенням бюро міськкому Компартії України і виконкому міської Ради народних депутатів на міську Дошку пошани заносяться:

Видобувна дільниця розрізу «Бандурівський» (начальник **В. І. Бондаренко**, партгрупорг **І. П. Білоцерківський**). За перший квартал колектив дільниці видобув додатково до плану 42,2 тисячі тонн вугілля. Завдання по продуктивності праці виконано на 156,3 процента.

Гірничопрохідни ц ь к а бригада шахти «Верболозівська» (бригадир **І. Т. Артеменко**, партгрупорг **С. І. Двірний**, профгрупорг **Л. І. Гнененко**). План першого кварталу по проходженню гірничих виробок виконано на 110,5 процента, середньомісячні темпи проходки становлять 154,6 процента.

Бригада слюсарів-складальників механічного заводу (бригадир **В. М. Волошин**). Колектив бригади виконав план першого кварталу на 101,7 процента.

Бригада слюсарів-складальників електричних машин і апаратів електромеханічного заводу імені XXV з'їзду КПРС (бригадир **В. І. Трощій**). План першого кварталу по випуску продукції виконано на 124 проценти, виконання норм виробітку становить 132 проценти. З першого пред'явлення здано 98,9 процента виробів.

Бригада теслярів будівельного управління № 3 тресту «Олександріяважбуд» (бригадир **С. І. Мамай**). План будівельно-монтажних робіт за перший квартал виконано на 120,2 процента, завдання по продуктивності праці — на 116 процентів.

Комплексна бригада дільниці № 2 шахтобудівельного управління тресту «Олександріявуглебуд» (бригадир **К. О. Мороз**). Колектив бригади достроково завершив план першого кварталу і додатково виконав робіт на 4 тисячі карбованців. Норми виробітку кожен член бригади виконує на 115 процентів.

Бригада водіїв автобази № 23 (бригадир **М. І. Литвин**). План вантажоперевезень за перший квартал виконано на 111 процентів, завдання по вантажообороту — на 104 проценти. Коефіцієнт готовності автотранспорту, який обслуговують водії бригади, становить 102,5 процента.

Магазин № 20 міськзмішторгу (завідуюча **О. Г. Петренко**). Колектив магазину виконав план товарообороту за перший квартал на 105,6 процента, додатково продано товарів населенню на 24,2 тисячі карбованців.

Цех вуглелужних реагентів Семенівського заводу гірського воску (начальник **В. П. Пащенко**, секретар парторганізації **С. А. Одинцов**, голова цехкому профспілки **В. Г. Нечипоренко**). Колектив цеху виконав план першого кварталу по реалізації продукції на 102,3 процента, завдання по продуктивності праці — на 103,2 процента. Додатково випущено продукції 510 тонн.

Колектив духового оркестру культурно - освітнього училища (керівник **В. М. Шевченко**). Оркестр бере активну участь у проведенні масово - політичних заходів у місті, веде значну роботу по пропаганді радянської музики.

Попов Леонід Іванович — льотчик - космонавт СРСР. Герой Радянського Союзу.

Алексеницер Владислав Аронович — радіомеханік радіотелеательє.

Вівич Дмитро Костянтинович — тесляр будівельного управління № 5 тресту «Олександріяважбуд».

Григор'єв Микола Павлович — модельник ливарного цеху заводу підйомно - транспортного устаткування імені 60-річчя Великої Жовтневої соціалістичної революції.

Георгієв Микола Юхимович — бригадир теслярів будівельного управління № 3 тресту «Олександріяважбуд».

Дубець Григорій Петрович — машиніст бульдозера розрізу «Верболозівський».

Дудник Надія Степанівна — завідуюча магазином № 54 відділу робітничого постачання.

Духнай Олександра Іванівна — лікар дитячої лікарні.

Кирпита Петро Родіонович — токар авторемонтного заводу.

Лобода Михайло Мефодійович — пропагандист електромеханічного заводу імені XXV з'їзду КПРС.

Левченко Марія Юхимівна — голова фабкому профспілки швейної фабрики.

Мозолевський Валерій Іванович — бригадир слюсарів спеціалізованого монтажно - налагоджувального управління.

Орловський Володимир Іванович — бригадир гірничих робітників очисного вибою видобувної дільниці № 1 шахти «Верболозівська».

Панкратьєва Раїса Миколаївна — бригадир слюсарів - складальників електропанелей учбово - виробничого підприємства УТОС.

Прохоренко Віктор Архипович — бригадир гірничопрохідницької бригади шахти «Світлопільська».

Ремез Василь Сидорович — машиніст сушильних установок брикетної фабрики «Байдаківська».

Тюх Ольга Іванівна — оббивальниця меблів мебельної фабрики.

Терещенко Віктор Дмитрович — наладчик складального цеху електромеханічного заводу імені XXV з'їзду КПРС.

Хохлова Тетяна Юхимівна — пекар хлібозаводу.

Шевченко Анатолій Федорович — механік розкривної дільниці № 2 розрізу «Морозівський».



Водій першого класу, комуніст Павло Кирилович Семенюк працює в четвертій автоколоні автобази об'єднання «Олександріявугілля» чотирнадцять років. Денні завдання на транспортуванні породи на розрізі «Бандурівський» завжди перевиконує.

Павло Кирилович — бригадир водіїв. Його ім'я занесене на Дошку пошани автобази.

На знімку: П. К. СЕМЕНЮК.

Фото М. ПАЛЬЧИКА.

Скарбниця слави бойової

В нашій школі проводиться велика робота по військово - патріотичному вихованню учнів.

Під час місячника оборонно-масової роботи у всіх класах прочитано лекції, проведено бесіди на теми: «Герої громадянської війни», «Їх імена безсмертні», «Славен шлях твій, 8 МОК», «Висотки, яких ніколи не можна забувати» та ін. Щодня проводяться екскурсії для учнів у музей бойової слави. Його відвідали також ветерани війни і праці селища Димитрово, учні міської середньої школи № 17.

У книзі відгуків відвідувачі записали чимало подяк. Адресовані вони раді музею, червоним слідопитам школи, юним екскурсоводам, членам лекторської групи. Цікаво ведуть екскурсії С. Шовгеля, С. Біжко, Т. Бондар, Л. Гординець, С. Чамара, І. Литвин, І. Адельшина.

Відбулася зустріч учнів з дружиною і дочкою Героя Радянського Союзу О. Ю. Жежері. На ній був присутній і бойовий друг героя Ф. Я. Кирпита. З великим інтересом учні слухали розповіді Марії Платонівни та Федора Яковича про життя і подвиг Олександра Юхимовича. А Лідія Олександрівна розповіла про поїздку в Польщу на могилу батька.

У всіх класах з цікавими бесідами виступили колишній політпрацівник 8 механізованого корпусу С. Ю. Квітко і учасник партизанського руху А. П. Вовк.

Загін червоних слідопитів здійснив піший перехід по маршруту Димитрово — Нова Прага. Учасники його поклали квіти на могили загиблих воїнів.

Як загальношкільне свято пройшов конкурс строю і пісні. На ньому були присутні ветерани Великої Вітчизняної війни та батьки учнів.

В. СУЛИМА,
голова ради музею міської середньої школи № 12.

Ефективність плюс якість

Слово за будівельниками

Щоб підприємство успішно виконувало поставлені завдання, йому потрібна добре розвинена виробнича база. Наш кореспондент зустрівся з головним інженером будівельного управління № 557 А. І. Свириденком і попрохав його розповісти, в якому стані знаходиться їхня виробнича база. Що робиться для її розвитку.

Будівельне управління № 557 виконує роботи по монтажу сантехнічного та вентиляційного устаткування на об'єктах побутового призначення, в житлових будинках. Обсяг робіт великий. Колектив в основному справляється з поставленими завданнями. Але план за три місяці 1981 року ми виконали лише на 95 процентів.

Негативно позначилася на виконанні плану слабка виробнича база. По суті, ми її не маємо. Та невелика площа, на якій розташована контора управління, і мале складське приміщення не відповідають вимогам.

Трубні заготовки з Кременчука надходять неритмічно. Такі доставки дорого коштують.

В березні 1980 року трест «Олександріяважбуд» розпочав в Перемозькому мікрорайоні будівництво нової виробничої бази. Але при плані будівельно - монтажних робіт на суму 268 тисяч карбованців за рік освоїв лише 206 тисяч. В 1981 році роботи прискорилися. Та все ж ми не впевнені, що буде побудовано базу до кінця третього кварталу цього року. А база нам вкрай потрібна. Вона дозволить ліквідувати багато проблем, які стоять перед колективом.

Отже, слово за будівельниками тресту «Олександріяважбуд».

На міжнародні теми

Відсіч колоніалізмові і расизмові

В алжірській столиці завершилася спеціальна сесія координаційного бюро позаблокових країн по Намібії. Представники більш як сімдесяти держав Африки, Азії і Латинської Америки, всебічно обговоривши становище на півдні Африки, виступили з гострим осудом дій південно - африканських расистів, які незаконно окупують цю країну, та їх західних покровителів.

Одержавши від Ліги націй мандат на тимчасове управління Південно Західною Африкою (як тоді називалась Намібія) в тим, щоб привести цю країну до незалежності, ПАР фактично перетворила її у свою колонію і встановила там найжорстокіший режим апартеїду. Преторія не тільки зухвало ігнорує численні резолюції ООН у намібійському питанні, але й веде справжню винищувальну війну проти народу цієї країни. Більше того, територія Намібії використовується для бандитських нальотів на сусідні африканські країни, і насамперед — на Анголу.

Що ж дозволяє південно - африканським расистам по суті безкарно нехтувати і міжнародне право, і ясно висловлену волю світового співтовариства? Не що інше, як пряма підтримка з боку ряду західних країн, і насамперед — США. Адже це їх монополії беруть участь у грабежі незліченних природних багатств Намібії і не бажають випускати їх з рук. «Біда» Намібії в тому, говорив колишній комісар ООН по Намібії лауреат міжнародної Ленінської премії «За зміцнення миру між народами» і Нобелівської премії миру Шон Макбрайд, що вона надто багата на мінеральні ресурси: алмази, мідь, залізо та олово.

Свого часу, нібито в наміру прискорити розв'язання намібійської проблеми, США, Англія, Франція, ФРН і Канада утворили так звану «контактну групу» для переговорів з Преторією. Чи варто дивуватися, що єдиним результатом «контактів» «п'ятірки» з расистами ПАР була поява проти західного маріонеткового «уряду» в Намібії і прискорене формування озброєних банд найманців для боротьби як проти самого намібійського народу, так і проти національно - визвольного руху на півдні континенту.

Однак ні розгнузданий терор, ні політичні махінації не спроможні нав'язати намібійському народові режим колоніального рабства. Під керівництвом патріотичної організації СВАПО, яку все міжнародне співтовариство визнало єдиним законним представником народу Намібії, цей народ продовжує мужню боротьбу в ім'я визволення своєї батьківщини від окупантів. І в цій боротьбі він не самотній. Це ще раз підтвердила сесія координаційного бюро позаблокових країн в Алжірі, яка прийняла конкретну програму дій для подання матеріальної, політичної і дипломатичної підтримки СВАПО. Особливо високу оцінку президента цієї організації С. Нуйоми дістала допомога, яку їй подають Радянський Союз та інші соціалістичні країни.

Підсумки форуму позаблокових країн, який завершився в Алжірі, переконливо показують, що справедлива справа намібійського народу, який спирається на братерську солідарність і рішучу підтримку всіх волелюбних сил, неодмінно восторжествує, незважаючи ні на які підступи імперіалістів.

Б. ШАБАЄВ,
оглядач ТАРС.

ЛЕНІНСЬКИЙ ПРАПОР
3 стор. 24 квітня 1981 р.



Помічникові майстра ткацького цеху Черкаського шовкового комбінату імені 60-річчя Великої Жовтневої соціалістичної революції Володимиру Костянтиновичу Іванову за видатні виробничі досягнення, дострокове виконання завдань десятої п'ятирічки, соціалістичних зобов'язань і проявлену трудову доблесть присвоєно звання Героя Соціалістичної Праці.

Володимир Костянтинович очолює комсомольсько-молодіжну бригаду ткаль. Керований ним колектив виконав виробничу програму десятої п'ятирічки за два з половиною роки. З великим піднесенням працює він і цього року. Достроково виконано план першого кварталу, вироблено понад завдання 32 тисячі метрів шовкових тканин.

На знімку: В. К. Іванов з членами своєї бригади.
Фото І. ВОЛЧКОВА. (Фотохроніка РАТАУ).

СПОРТ

За шаховими дошками

В Олександрійському радгоспі - технікумі проходили районні особисто-командні змагання з шахів і шашок. В результаті наполегливої боротьби командні місця серед шашкістів розподілилися так: перше — у спортсменів колгоспу імені Фрунзе, друге — Червонокам'янського Будинку піонерів, третє — колгоспу імені Леніна.

Серед шахістів найсильнішою виявилася команда радгоспу - технікуму, на другому місці — спортсмени колгоспу імені Фрунзе, на третьому — колгоспу «Ленінським шляхом».

Наполеглива боротьба точилася і в особистих змаганнях. Перше й друге місця розділили шашкісти, вихованці Червонокам'янського Будинку піонерів десятикласник школи - інтернату І. Кобизєв та восьмикласник цієї ж школи Г. Фіцнер. Третю сходинку зайняв також учень цієї школи десятикласник В. Шацький.

В особистому заліку серед дівчат найбільше очок набрала С. Капшуровська з Червонокам'янської школи - інтернату. Друге місце зайняла учениця радгоспу - технікуму Л. Самойло, третє — наймолодша учасниця змагань, п'ятикласниця Червонокам'янської школи-інтернату Н. Балагура.

Змагання шахістів проводилися в двох підгрупах. В першій найсильнішим виявився О. Караповський з колгоспу імені Фрунзе на другому місці — П. О. Архапов з колгоспу «Перемога», на третьому — А. О. Бабійчук з радгоспу - технікуму.

У другій підгрупі призові місця відповідно вибороли Н. Бугар — лікар районної лікарні, В. Савенко — викладач радгоспу - технікуму, Ю. Ширяй — з колгоспу «Ленінським шляхом».

С. СИРОТА,
головний секретар змагань.

Хто наведе порядок?

У людей, які побували в селищі Димитрово 10 — 15 років тому, напевно, збереглися в пам'яті приємні враження. В теплу пору року селище потопало в зелені садів і парків. Акуратні будиночки, старанно підметені вулиці, доріжки в парках і сквєрах. В нічний час вулиці освітлені ліхтарями.

На жаль, зараз цього про наше селище не скажеш. Після того, як будівельники розпочали прокладати другу нитку водопроводу і зруйнували тротуари, вулиці в антисанітарному стані. Власники будинків висипають попіл і сміття під дерева або й прямо на проїжджу частину. Частково освітлюються лише вулиці Димитрова та імені Леніна. Все це бачать і члени виконкому Димитровської селищної Ради, і керівники будинкоуправління № 4 УЖКГ, але заходів не вживають.

Більше року минуло відтоді, як будівельники проклали труби по вулиці Димитрова до зупинки «Клубна». Значить, можна відновити рух автобусів по цьому маршруту, адже тут є добротні автобусні зупинки, заасфальтовані посадкові майданчики. Та автобуси чомусь, як і раніше, курсують в об'їзд.

Димитровці вже не раз зверталися в селищну Раду, в міськвиконком, до керівників виробничого об'єднання «Олександріявугілля» з проханням якомога скоріше завершити прокладання водопроводу, упорядкувати вулиці і відновити колишній маршрут автобуса. Та далі обіцянок справа не просувається.

Н. ЗАЙЦЕВ.

ПОВІДОМЛЕННЯ

У неділю, 26 квітня, о 10 годині відбудеться заняття літературної групи при редакції газети «Ленінський прапор». Запрошуються автори-початківці.

Відповідальність за самогоноваріння

Фактором, який сприяє пияцтву і алкоголізму, є самогоноваріння та зв'язані з ним зловживання самогоном і іншими міцними напоями домашнього виготовлення.

Вживання самогону може призвести до травм, розладу нервової системи, а часом і до смерті. Трапляється, любителі «малої хімії», щоб краще діяла сивуха, домішують у неї тютюн, палену гуму та інші речовини, що створюють ще більшу небезпеку для здоров'я.

Так, громадянин Д., батько двох дітей, працівник міжгосподарської будівельної організації помер внаслідок гострого отруєння самогоном.

Другий випадок. Громадянин Л... помер через дві години після вживання самогону.

Не може не насторожити й таке: батько привіз сина в лікарню в дуже тяжкому стані і повідомив лікарям, що два дні в домі пили з приводу сімейного свята. А потім у юнака почалися галюцинації. В лікарні вживали всіх необхідних заходів, але врятувати невдалося.

Радянська держава з перших днів свого існування веде непримиренну боротьбу з самогоноварінням. Від цього у значній мірі залежить успіх боротьби з пияцтвом і алкоголізмом, порушеннями трудової дисципліни.

В даний час правовою основою боротьби з самогоноварінням в нашій республіці є Указ Президії Верховної Ради УРСР від 22 червня 1972 року «Про заходи по посиленню боротьби проти пияцтва і алкоголізму», а також ряд постанов Президії Верховної Ради УРСР про адміністративну відповідальність за виготовлення самогону та зберігання апаратів для його виробництва.

Так, за виготовлення або зберігання самогону без мети збуту, а рівноцінно і апаратів, винні притягаються до адміністративної відповідальності у вигляді штрафу від 10 до 50 карбованців, який накладається народним суддею.

Особи, які придбали самогон або інші міцні напої домашнього виготовлення без мети збуту, підлягають також штрафу від 10 до 50 карбованців або матеріали на них передаються на розгляд громадських організацій, колективів підприємств, товариських судів за місцем роботи, навчання чи проживання. Штраф накладається сільськими і селищними Радами народних депутатів, їх виконавчими комітетами чи адміністративними комісіями при виконавчих комітетах місцевих Рад.

Особи, які на протязі року притягалися до адміністративної відповідальності за вищевказані дії, але продовжували варити самогон і зберігати апаратуру без мети збуту, караються позбавленням волі на строк до двох років або виправно-трудовими роботами до одного року або штрафом до 300 карбованців.

Виготовлення або зберігання самогону з метою збуту, а також інших міцних спиртних напоїв домашнього виготовлення або виготовлення самогонних апаратів з метою збуту, карається позбавленням волі від одного до трьох років з конфіскацією майна або без такого. Якщо ці дії вчинено повторно, то винні караються позбавленням волі від трьох до п'яти років з конфіскацією майна або без такого.

Самогон та інші міцні спиртні напої домашнього виготовлення у всіх випадках підлягають вилученню.

Положення про кримінальну відповідальність за самогоноваріння викладені в статті 149 Кримінального кодексу УРСР

О. БАРАНІК,
начальник кабінету профілактики медвитверезника міського відділу внутрішніх справ, старший лейтенант міліції

Редактор
Х. СОКОЛОВСЬКИЙ.

26 квітня 1981 року о 10 годині Олександрійський індустріальний технікум

ПРОВОДИТЬ ДЕНЬ ВІДКРИТИХ ДВЕРЕЙ.

Гості оглянуть лабораторні, навчальні кабінети, бібліотеку, майстерні, кімнату-музей В. І. Леніна, галерею бойової слави, зустрінуться з представниками адміністрації, викладачами, учнями технікуму.

Адреса технікуму: 317900, м. Олександрія, проспект Леніна, 62.

ДИРЕКЦІЯ.

ОЛЕКСАНДРІЙСЬКОМУ МІСЬКЗМІШТОРГУ ПОТРІБНІ НА РОБОТУ:

ЕКСПЕДИТОРИ,
ВАНТАЖНИКИ.

Звертатися у відділ кадрів на адресу: 317900, м. Олександрія, проспект Леніна, 68 (третій поверх).

АДМІНІСТРАЦІЯ.

ОЛЕКСАНДРІЙСЬКА АВТОБАЗА ВИРОБНИЧОГО ОБ'ЄДНАННЯ «ОЛЕКСАНДРІЯВУГІЛЛЯ» ПРОВОДИТЬ НАБІР

на курси по підготовці ВОДІЇВ-ПРОФЕСІОНАЛІВ.

Виплачується стипендія 42 крб.

Строк навчання 5 місяців.

Початок занять з 4 травня 1981 року.

За довідками звертатися у відділ кадрів на адресу: 317900, м. Олександрія, вул. Шевченка, 69. Телефон 2-01-27

АДМІНІСТРАЦІЯ.

ОЛЕКСАНДРІЙСЬКІЙ МЕБЕЛЬНІЙ ФАБРИЦІ ПОТРІБНІ НА ПОСТІЙНУ РОБОТУ:

ВАНТАЖНИКИ. Заробіток 160—170 крб.,
ВЕРСТАТНИКИ. Заробіток 160—170 крб.,
ФАНЕРУВАЛЬНИКИ. Заробіток 170—180 крб.,
СЛЮСАР-САНТЕХНІК. Заробіток 150 крб.,
СТОЛЯРІ-СКЛАДАЧІ. Заробіток 150—160 крб.,
ПІДСОБНИЙ РОБІТНИК. Заробіток 100 крб.

Підвезення на роботу і в зворотному напрямку орендованим автобусом і маршрутними №№ 6, 50.

За довідками звертатися в бюро по працевлаштуванню на адресу: 317900, м. Олександрія, вул. Першотравнева, 11 та у відділ кадрів мебельної фабрики.

АДМІНІСТРАЦІЯ.

ОЛЕКСАНДРІЙСЬКОМУ МІСЬКОМУ КОМБІНАТУ КОМУНАЛЬНИХ ПІДПРИЄМСТВ

терміново потрібні на постійну роботу:

ТОКАР,
ГАЗОЕЛЕКТРОЗВАРЮВАЛЬНИК,
МОТОРИСТ,
АВТОСЛЮСАР,
ПРИБИРАЛЬНИЦЯ СЛУЖБОВИХ ПРИМІЩЕНЬ,
МЕХАНІК ПО АВТОМАШИНАХ.

За довідками звертатися на адресу: 317900, м. Олександрія, Дніпропетровське шосе, 3 (в районі АТП № 10062).

АДМІНІСТРАЦІЯ.

ОЛЕКСАНДРІЙСЬКОМУ СПЕЦУПРАВЛІННЮ № 557 ТРЕСТУ «ЗАПОРІЖСАНТЕХМОНТАЖ»

потрібні на постійну роботу:

НАЧАЛЬНИК ВИРОБНИЧО-ТЕХНІЧНОГО ВІДДІЛУ. Оклад 180 крб.
МАЙСТЕР. Оклад 150 крб.
СЛЮСАРІ-САНТЕХНІКИ.
СТАРШИЙ БУХГАЛТЕР МАТЕРІАЛЬНОГО ВІДДІЛУ. Оклад 110 крб.
СЛЮСАРІ-ВЕНТИЛЯЦІЙНИКИ.
СЛЮСАРІ-ЖЕРСТЯНИКИ.
РОБІТНИКИ без спеціальності, які можуть набути її в управлінні. Оплата 105 крб.
ГАЗОЕЛЕКТРОЗВАРЮВАЛЬНИКИ.

Оплата праці робітників відрядно-преміальна. Одинокі забезпечуються гуртожитком, сімейні — квартирами в порядку черги. Робітники забезпечуються паливом на пільгових умовах.

За довідками звертатися в бюро по працевлаштуванню на адресу: 317900, м. Олександрія, вул. Першотравнева, 11 та у відділ кадрів: вул. Тельмана, 10, телефон 3-28-24.

АДМІНІСТРАЦІЯ.

Колектив Олександрійського міськпобуткомбінату глибоко сумує з приводу смерті пенсіонерки, ветерана праці

АВРАМЕНКО ЛЮБОВІ САВЕЛІВНИ

і висловлює співчуття рідним і близьким покійної.

«ЛЕНИНСКОЕ ЗНАМЯ» — орган Александрийских городского и районного комитетов Компартии Украины, городского и районного Советов народных депутатов Кировоградской области (выходит на украинском языке).

АДРЕСА РЕДАКЦІЇ: Індекс 317900, м. Олександрія, вул. Шевченка, 74.

ТЕЛЕФОНИ: редактора — 2-23 45, відділів: партійного життя — 2-24-33, промисловості — 2-36-63, сільського господарства —2-27 93, відповідального секретаря — 2-35-63, відділу листів — 2-01-43, приймальні — 2-22-32, бухгалтера — 2-27-93

Олександрійська міська друкарня Кіровоградського облуправління у справах видавництв, поліграфії і книжкової торгівлі. м. Олександрія, вул. Шевченка 81.
Індекс 62065. Спосіб друку високий. Телефони: 2-31-35, 2-34-70, Тираж 27850. Обсяг 1 друк. арк. Зам. № 3169.

ПРОЛЕТАРІ ВСІХ КРАЇН, ЄДНАЙТЕСЯ!

Ленінський ПРАПОР

ГАЗЕТА НАГОРОДЖЕНА ПОЧЕСНОЮ ГРАМОТОЮ ПРЕЗИДІЇ ВЕРХОВНОЇ РАДИ УРСР

ОРГАН ОЛЕКСАНДРІЙСЬКИХ МІСЬКОГО ТА РАЙОННОГО КОМІТЕТІВ КОМПАРТІЇ УКРАЇНИ, МІСЬКОЇ ТА РАЙОННОЇ РАД НАРОДНИХ ДЕПУТАТІВ КІРОВОГРАДСЬКОЇ ОБЛАСТІ

Квітень
25
Субота
1981
№ 68 (9092)
Ціна 2 коп.
Газета виходить у вівторок, середу, п'ятницю, суботу.

ГАЗЕТА ВИДАЄТЬСЯ З 26 БЕРЕЗНЯ 1919 РОКУ

За тісний зв'язок пропаганди з життям

КОМУНІСТИЧНА партія приділяє виключну увагу підвищенню якості і ефективності ідеологічної роботи в масах. Це з новою силою підкреслено в матеріалах XXVI з'їзду КПРС і особливо в Звітній доповіді ЦК, з якою виступив Генеральний секретар ЦК КПРС товариш Л. І. Брежнєв. А днями в ЦК КПРС відбувся семінар-нарада ідеологічних працівників, учасники якого обговорили хід вивчення і пропаганди матеріалів Всесоюзного форуму комуністів.

Головне, на що незмінно звертає увагу партія, — це послідовне зміцнення зв'язку пропаганди з життям, підвищення її дієвості, актуальності, підкреслювалося на нараді. Розкриваючи зміст цієї вимоги, Л. І. Брежнєв говорив на з'їзді: «Мова йде про те, щоб добитися на ділі єдності ідейно-теоретичної, політико-виховної, організаторської і господарської роботи партії». У цій єдності, у злитті слова і діла полягає основа успіху діяльності працівників ідеологічного фронту всієї партійної роботи.

Добре поставлена ідеологічна робота в партійній організації швейної фабрики. Злагоджено діють всі її ланки. Навчання в системі політичної і економічної освіти кадрів, діяльність лекторів, політінформаторів і агітаторів, проведення єдиних політднів — все підпорядковано одній меті: вихованню у трудівників комуністичного ставлення до праці, підвищення її продуктивності.

Як наслідок, швейники достроково виконали десяту п'ятирічку, взяли успішний старт в одинадцяту. В першому кварталі нинішнього року вони відправили споживачам покад план на 175 тисяч карбованців добротних швейних виробів.

Належна увага проведенню масово-політичної і виховної роботи приділяється в партійній організації райсільгосптехніки, на заводі гірського воску, в колгоспі «Ленінським шляхом» та інших.

Але не скрізь так. В колгоспах імені Шевченка, імені Фрунзе, на цегельному заводі створені групи політінформаторів, агітколективи. Вони проводять певну роз'яснювальну роботу в колективах. Але ефективність цих бесід низька, немає необхідної мобілізуючої сили. Є випадки, коли перед трудівниками виступають керівники, обіцяють забезпечити виконання соціалістичних зобов'язань. Але слова їх розходяться з ділом, обіцянки залишаються не здійсненими. І тоді це лише шкодить загальній справі: державні плани залишаються невиконаними.

Значне місце в ідеологічній роботі займає партійне навчання та економічна освіта. Вони повинні озброювати комуністів і безпартійних знанням законів суспільного розвитку, виховувати прагнення і вміння будувати комунізм. Саме так працюють пропагандисти семінарів і шкіл політосвіти колгоспу «Прогрес», кінзаводу, фабрики діаграмних паперів, райенергоуправління та інших. Вони уміло роз'яснюють економічну і соціальну політику партії, практичні завдання, які стоять перед колективом, мобілізовують трудівників на їх виконання. Як результат — переважна більшість слухачів — передовики виробництва, агітатори, самовідданою працею і палким словом агітують за здійснення соціалістичних зобов'язань.

А про яку ефективність політнавчання можна говорити, коли окремі пропагандисти слабо готуються до занять, допускають перекоси їх, формалізм, а замість живого і глибокого аналізу фактів інколи обмежуються повторенням відомих істин, не пов'язують теорію з практичними завданнями колективу. Це стосується парторганізацій колгоспів «Червоний прапор», міжгосподарської будівельної організації, ряду будівельних організацій міста.

Обов'язок партійних організацій, ідеологічного активу уміло відбирати все нове, прогресивне, пропагувати досвід новаторів і добиватися впровадження його у практику. Треба настійно утверджувати норми і принципи соціалістичного способу життя. На це націлює постанова ЦК КПРС «Про дальше поліпшення ідеологічної, політико-виховної роботи».

Назустріч Першотравню

Трудящі Радянського Союзу! Підвищуйте продуктивність, ефективність і якість праці на кожному робочому місці!

Зміцнюйте свідому комуністичну дисципліну, виявляйте творчу ініціативу!

(Із Закликів ЦК КПРС).

Вахта енергетиків

Ударною працею відзначають кожну зміну напередодні свята Першого травня робітники райенергоуправління. Добре трудиться колектив служби водопостачання, яким керує В. Є. Чернецький. Змінні завдання виконуються на 105—110 процентів.

Тон у соціалістичному змаганні задають моторист ветеран праці М. М. Бєлий та електромонтер М. С. Заспицький. Старанно трудяться працівники служби ремонту гідроспоруд і промислових приміщень, яку очолює Г. К. Пагловець. Тут ведуть перед у соціалістичному змаганні З. О. Журило, М. І. Озерна, Є. В. Пєтухова.

І. ЧАПЛЮК,
секретар парткому.

В. М. Коцюба—гірничий майстер, Ю. К. Біленко—машиніст бульдозера, О. К. Подгорний — машиніст екскаватора, М. А. Іванченко — машиніст бульдозера, М. Ф. Баленко та В. К. Замковий — машиністи екскаватора. Всі вони працюють на вугільному розрізі «Бандурівський». За трудові успіхи в десятій п'ятирічці їх відзначено урядовими нагородами.

Фото М. ПАЛЬЧИКА.



Визнані кращими

На авторемонтному заводі підбито підсумки соціалістичного змагання за звання «Кращий молодий виробничник за професією» і «Кращий комсомольсько - молодіжний колектив заводу» за перший квартал нинішнього року.

Почесне звання кращого виробничника удостоєні слюсар - авторемонтник моторного цеху В. В. Литвинов, токар механічної дільниці Л. І. Гажва, газоелектрозварювальник складального цеху В. В. Плюкало, жерстяник складального цеху Ю. М. Кар'єв, слюсар-інструментальник інструментальної дільниці В. С. Безкровний. Переможцям вручені нагородні листи комітету комсомолу заводу та грошові премії.

Кращим комсомольсько-молодіжним колективом визнаний колектив кабінної дільниці складального цеху (бригадир Г. Я. Мартиненко, групкомсорг Ю. М. Кар'єв), який виконав квартальне завдання на 107 процентів і здав 96,9 процента продукції з першого пред'явлення.

М. КОСЯН,
секретар комітету комсомолу.

Ударна праця

Самовідданою працею зустрічають День Міжнародної солідарності трудящих трудівники колгоспу імені Димитрова.

Доярки М. Т. Гилюк, К. М. Паук, С. Г. Олянченко в середньому надоюють на кожну корову по 7 кілограмів молока.

Добре працюють на польових роботах і механізатори колгоспу. Комуніст М. А. Гончаров обробляє гербіцидами плантації цукрових буряків, щоденно завдання виконує на 140 процентів. О. Г. Власов виконує завдання на 138 процентів.

Переможцями в змаганні серед водіїв господарства стали Ф. І. Терещенко і комуніст П. М. Паук.

Про досвід їх роботи розповіли стінна газета колгоспу, «блискавки», польові листки «Хто сьогодні попереду».

І. БАРАННИК.

Будівельники—святу

Напередодні свята Першого травня добре трудиться третя дільниця будівельного управління № 5 тресту «Олександріяважбуд». За перший квартал 1981 року цей колектив зайняв перше місце в соціалістичному змаганні і виборов перехідний Червоний прапор. Виробниче завдання по генпідряду дільниця виконала на 144,4 процента, власними силами — на 119,1 процента.

По-ударному трудяться комплексні бригади Д. К. Вівича та В. А. Полончана. На них рівняються інші колективи. У соціалістичному змаганні перед ведуть тесляри-бетонники С. І. Лебединський, Б. С. Борщов, електрозварювальник С. В. Сичов, ізолювальниця Є. М. Карлюк.

В. ЛЕБЕДЕНКО.

Переможці змагання

На заводі підйомно-транспортного устаткування підбили підсумки соціалістичного змагання на честь свята 1 Травня. Перші місця присуджено одинадцяти колективам. Серед них ливарному цеху, інструментальній дільниці, комсомольсько-молодіжному колективу кранового цеху, де майстром В. Г. Тесленко, групкомсоргом В. Г. Нор, Звання «Кращий робітник за професією» присуджено 16 передовикам виробництва. Серед них бригадир слюсарів-складальників С. А. Когутенко, електрозварювальник Ю. Г. Алексєєв, розмітник А. В. Лупута, токар, групкомсорг зміни М. А. Терещенко, фрезерувальник М. М. Водов. Звання «Кращий молодий робітник» удостоєні токар А. А. Авраменко, слюсар - електромонтажник В. Н. Кучеренко та ін.

Серед бригад і змін переможцями стали бригада малярів кранового цеху, де бригадиром А. А. Шитко, яка виконала завдання на 105 процентів, зміна механоскладального цеху, де майстром В. Г. Котяк, яка виконала завдання на 104 проценти.

Звання «Кращий майстер заводу» вибороли старший майстер кранового цеху І. А. Мрихін, майстер ливарного цеху Ю. В. Шаблов, майстер механоскладального цеху В. Г. Котяк.

За успішне виконання взятих соціалістичних зобов'язань на честь Дня Міжнародної солідарності трудящих переможці змагання нагороджені перехідними Червоними прапорами, грамотами, грошовими преміями.

В. ЛОЗОВСЬКИЙ,
секретар комітету комсомолу заводу.

Виховуємо зміну хліборобську

Багато турбот у сільського вчителя. Треба дати дітям грунтовні знання з основ наук, виховати їх освіченими і культурними. І поряд з цим не менш важливе завдання — прищепити їм любов до землі, до хліборобської праці, до тих професій, які найбільш необхідні на сучасному етапі розвитку сільськогосподарського виробництва.

Генеральний секретар ЦК КПРС Л. І. Брежнєв вказував «...сільському господарству потрібні не просто робочі руки, а спеціалісти високої кваліфікації, які володіють сучасною технікою, справжні майстри своєї справи». Ця настанова для нас — дороговказ.

Учителі Пахарівської восьмирічної школи прагнуть прищепити дітям трудові навички. Вони систематично бувають на фермах, де діти беруть шефство над тваринами, вчаться доглядати їх. Переважна більшість піонерів допомагає старшим і на виробництві, і в домашньому господарстві.

Учні часті гості у механізаторів і рільників. Таке спілкування приносить користь. Діти пізнають хліборобську працю, ціну хліба. Вчителі В. К. Булаєнко, К. О. Полтавець уміло проводять профорієнтаційну роботу. З цікавими бесідами виступають перед юним поколінням і спеціалісти колгоспу «Росія».

Немало наших випускників по закінченні технікумів та відповідних курсів повертаються працювати в колгосп. Нині трудяться в господарстві П. П. Солод. С. Г. Польща, В. І. Мартиненко, Г. П. Головань, М. Н. Яковець, О. М. Шпак, О. М. Пасічний та інші.

Дає позитивні наслідки і наставницька робота ветеранів колгоспного виробництва — Героя Соціалістичної Праці П. П. Антоненко, А. Ф. Конограєнка, Г. Г. Кармазиної, В. І. Проня, П. П. Солода. Комуністи, передовики виробництва звитяжною працею, палким словом вчать молодих механізаторів, доярок, свинарок трудитися по-комуністичному, берегти честь колективу.

Добре працювали молоді механізатори на жнивах та збиранні пізніх культур, зокрема О. М. Шпак, М. В. Єрнік, О. М. Пасічний. І зараз, виконуючи завдання першого року п'ятирічки, вони йдуть в числі правофлангових.

Комплексний підхід до виховання і, насамперед, до трудового виховання приносить свої плоди.

Сьогодні важливо закріпити кадри в селі. Правління колгоспу і партійна організація дещо роблять у цьому напрямку. Останнім часом у Пахарівці збудовано два будинки для молодожонів. Треба будувати більше, створювати добрі побутові умови для молоді, дбати про культурний відпочинок, розвивати спорт. Тут велике поле діяльності і для комсомольської організації. Турбота про молоді кадри — турбота наша спільна.

В. ПИЛЯВСЬКИЙ,
пропагандист колгоспу «Росія».



Микола Макарович Курінний тридцять чотири роки працює ковалем в колгоспі імені Кірова. Відмінно освоїв свою спеціальність, крім основної, володіє суміжними: мідника, жерстяника, слюсаря. Всі роботи виконує якісно.

Микола Макарович уже на заслуженому відпочинку, але продовжує трудитися. Ім'я передового коваля не раз було занесено на Дошку пошани колгоспу. Він з честю носить звання ударника комуністичної праці.

На знімку: М. М. КУРІННИЙ.

Фото М. ПАЛЬЧИКА.

На книжкову полицю

На службу врожаєві

XXVI з'їзд КПРС перед працівниками сільського господарства поставив завдання підвищити роль агрономічної служби, забезпечити повне і ефективне використання ресурсів органічних добрив, довести до 1985 року обсяг використання органічних добрив до 1—1,2 мільярда тонн.

У виконанні цих завдань працівникам сільського господарства допоможуть книги.

Видавництво «Колос» випустило «Довідкову книгу по хімізації сільського господарства». Автор її В. М. Борисов дає короткі відомості про використання мінеральних добрив під різні сільськогосподарські культури. Описані хімічні засоби захисту рослин від шкідників і хвороб сільськогосподарських рослин.

В «Довіднику агрохіміка» подано відомості про умови живлення рослин, дана характеристика грунтів, розповідається про добрива окремих культур, луків і пасовищ, наводиться методика визначення потреб сільськогосподарських культур в добривах.

Ф. А. Янишевський в книзі «Агрохімія рідких комплексних добрив» описує агрохімічні властивості нового виду добрив — рідких комплексних. Основна увага приділяється питанням перетворення цих добрив у різних грунтах і науковому обгрунтуванню ефективності рідких комплексних добрив на ведучих сільськогосподарських культурах.

Книга розрахована на спеціалістів сільського господарства.

В книзі «Машини і обладнання для використання рідкого аміаку» описані машини і устаткування для прийому і зберігання, транспортування та внесення аміаку в грунт. Висвітлено досвід застосування аміаку, як хімічного реагенту при обробці сільськогосподарських матеріалів.

Книга розрахована на спеціалістів та механізаторів колгоспів, радгоспів, об'єднань «Сільгоспхімія».

В «Довіднику по машинах для боротьби з шкідниками і хворобами сільськогосподарських культур» дано практичні відомості про підготовку до роботи, налагодження на задану норму витрат отрутохімікатів і експлуатацію машин, що використовуються для боротьби з шкідниками і хворобами сільськогосподарських культур.

Книга розрахована на механізаторів.

Всі ці книги надійшли у фонд центральної районної бібліотеки.

Т. МАРТИНЕЦЬ,
старший бібліотекар ЦРБ.

У районному комітеті народного контролю

По заслузі

На засіданні районного комітету народного контролю розглянуто наслідки перевірки зберігання на току насіння соняшнику і зерновідходів у колгоспі імені Шевченка.

Під час перевірки встановлено, що на току господарства допущено псування 38 центнерів насіння соняшнику і 115 центнерів відходів озимої пшениці.

Голова правління колгоспу М. Г. Сулименко, головний агроном О. О. Тищенко, керуючі відділками І. А. Пурис та І. П. Озірний не вжили заходів, щоб прибрати з току зерновідходи та насіння соняшнику. Внаслідок цього зерновідходи і насіння прийшли в непридатність.

Матеріально - відповідальною особою за цю продукцію був завідуючий током В. Д. Індюхов. Правління колгоспу, порушуючи Статут, затвердило В. Д. Індюхова на нову посаду, а лишків насіння і зерновідходів нікому не передало.

З метою відшкодування збитків районний комітет народного контролю своєю постановою провів грошові нарахування на голову правління М. Г. Сулименка в сумі 243 карбованців, головного агронома О. О. Тищенка — 197 карбованців, керуючих відділками І. А. Пуриса — 167 карбованців, І. П. Озірного — 158 карбованців.

Її покликання

XXVI з'їзд КПРС накреслив грандіозні плани на одинадцяту п'ятирічку. Вивчаючи ці перспективи, Євдокія Іванівна Мірошниченко згадала ті часи, коли Комуністична партія ставила перед трудящими молодої Країни Рад важливе завдання — ліквідувати неграмотність.

...Серед учнів Червонокам'янської середньої школи Дуся виділялась допитливістю, постійним потягом до знань. Закінчивши в 1934 році сім класів, а потім двомісячні педкурси, вона одержала призначення в початкову школу.

Директор прискіпливо подивився на молоденьку вчительку і вголос подумав: «Самій би ще вчитися та вчитися...».

А все ж прийняв на роботу. Довірив учити грамоти 27 дорослих вечірньої групи.

Так п'ятнадцятирічна дівчина з простої селянської сім'ї знайшла свій шлях у житті. Пізніше, у 1939 році, закінчила Олександрійське педагогічне училище і повністю віддалася улюбленій роботі. Не шкодувала для дітей ні сил, ні часу.

Разом з чоловіком Андрієм Степановичем, теж учителем, виховали сина й дочку. Алла успадкувала батьківську професію. Закінчила Харківський університет. Нині вчителює в Дніпропетровську.

Син Володимир після закінчення Одеського політехнічного інституту працює начальником відділу технічного контролю на заводі у Світловодську, член КПРС, секретар цехової парторганізації.

З спокійним серцем пішла жінка на заслужений відпочинок. Але коли виникла потреба в вихователях у школі-інтернаті, Євдокія Іванівна однією з перших подала заяву на роботу. Вже два роки працює вихователем. За 1980 рік стала переможцем соціалістичного змагання.

Ветеран праці доклала чимало зусиль, щоб раніше відстаючий клас вивести в передові. Сьогодні — це один з кращих класів у школі. Вихованці Євдокії Іванівни постійні переможці шкільних конкурсів, олімпіад, вони ввічливі, доброзичливі.

Для Євдокії Іванівни Мірошниченко виховання будівників майбутнього — справа життя.

Незважаючи на свій вік, Євдокія Іванівна сповнена сил і енергії. Вона бере участь в житті школи і села, активний учасник художньої самодіяльності.

П. ОЛІЙНИК,
учитель.

Запорука безпеки руху

Пригадується минулорічний технічний огляд автомашин у колгоспі «Україна». Стоять в ряд автомобілі. Серед них і ГАЗ-51. Машина не нова. Двадцять чотири роки працював на ній Г. Д. Міщенко, не проводячи капітального ремонту. Проїхав понад мільйон кілометрів. І все ж цій старенькій машині члени комісії поставили найвищу оцінку за технічний стан.

Нині Григорій Дмитрович працює на новій автомашині марки ГАЗ-53. Дав слово і її експлуатувати ефективно, без капітальних ремонтів.

Розповідають в колгоспному гаражі, що, одержавши нового автомобіля, Г. Д. Міщенко не зразу вивів його на лінію. Ретельно оглянув, підтягнув кожну гайку, кожний гвинтик. У цього шофера стало правилом щодня оглядати машину, завжди утримувати її у зразковому технічному стані.

Досвід роботи Григорія Дмитровича красномовно стверджує, що технічний стан автомашини, її високоефективне використання залежить від водія, від його ставлення до дорученої техніки.

Є дбайливі шофери в кожному господарстві. На жаль, керівники автогаражів, інженери не дбають про те, щоб їх досвід експлуатації машин став надбанням всіх водіїв.

В колгоспі імені Карла Маркса в попередні роки транспорт був у незадовільному технічному стані. Тепер керівники та спеціалісти почали більше контролювати за тим, як налагоджено догляд за машинами, як їх експлуатують. І справи пішли на лад.

А в колгоспах імені Кірова, імені Енгельса та імені Леніна послабили виховну роботу серед водіїв, не поширюють досвіду передовиків, які вміло експлуатують транспортні засоби. Як наслідок, автомашини тут в незадовільному стані. Так, в колгоспі імені Леніна понад 40 автомашин, та майже 30 з них не придатні до експлуатації. Серед шоферів низька трудова дисципліна, панує байдужість.

Проведений цього року технічний огляд показав, що мало приділяють уваги належному утриманню автотранспортних засобів в організаціях та на ряді підприємств.

В районній кіномережі п'ять автомашин і всі несправні. У міжрайонному добровільному протипожежному товаристві три автомашини, дві з них, як кажуть, стоять на приколі. У занедбаному стані автомашина в добровільному спортивному товаристві «Колос».

Слід пам'ятати, що безпека руху залежить не лише від того, як водій дотримується правил, а й від технічного стану автомобіля. Отже, підготовці всіх транспортних засобів до експлуатації потрібно постійно приділяти максимум уваги.

І. ПІПІЧ,
старший державтоінспектор району.

ЛЕНІНСЬКИЙ ПРАПОР
2 стор. 25 квітня 1981 р.

Партійне життя

Ідеологічній роботі— неослабну увагу

Завдання, викладені в постанові ЦК КПРС «Про дальше поліпшення ідеологічної, політико-виховної роботи», для партійної організації брикетної фабрики «Димитровська» є програмним документом. Матеріали XXVI з'їзду КПРС, політику партії і радянського уряду на підприємстві роз'яснюють лектори і пропагандисти, політінформатори і агітатори.

Для поточної інформації трудящі передплачують понад три тисячі газет і журналів, у кожній сім'ї є радіо, телевізор. Комуністи поповнюють свої знання в системі політичної освіти.

На фабриці діє вісім шкіл основ марксизму-ленінізму, теоретичний семінар та гурток комсомольського політнавчання. В нинішньому році проведено дві теоретичні конференції. На них слухачі обговорили саме ті актуальні виробничі проблеми, які їм доводиться вирішувати самостійно.

Для удосконалення пропагандистської майстерності партком направляє комуністів на навчання в університет марксизму-ленінізму. Нині на підприємстві із 16 пропагандистів 6 має вищу політичну освіту. Кращими пропагандистами зарекомендували себе М. М. Кабризон, П. З. Ігнатенко, Г. М. Попруга.

На фабриці постійно проводяться політдні, на яких перед колективами підрозділів виступають директор фабрики А. С. Курасов, головний інженер М. А. Павлов, секретар парткому О. Г. Бондаренко, голова комітету профспілки В. П. Гончаренко, керівники цехів і змін.

Часто на єдиний політдень запрошуються керівники виробничого об'єднання «Олександріявугілля». Нещодавно перед робітниками виступили технічний директор об'єднання Е. М. Кривашов та директор по економіці П. І. Мойсеєнко.

Відбувся також вечір політичного інформування трудящих, в якому взяли участь другий секретар міськкому Компартії України С. А. Балаянц, перший заступник голови виконкому міської Ради народних депутатів П. І. Скляр, завідуючий відділом пропаганди і агітації міськкому партії М. М. Поставенський, заступник голови міськвиконкому В. К. Глущенко.

На підприємстві стало доброю традицією влаштовувати урочисті проводи юнаків до лав Збройних Сил СРСР.

З теплотою і щирими побажаннями проводжають брикетники ветеранів праці на заслужений відпочинок. Такі урочисті години завжди свято для колективу.

Оперативно працює редколегія стінної газети. Випускаються також листівки, «блискавки», в яких сповіщається про трудові здобутки окремих колективів, змін, бригад, передовиків виробництва. Великого значення надаємо поширенню досвіду роботи новаторів, які прагнуть, щоб всі, хто працює поруч, успішно виконували завдання. Недоліки висвітлюються в сатиричній газеті «Перчанський телевізор».

Нині зусилля ідеологічних бійців спрямовані на роз'яснення матеріалів XXVI з'їзду КПРС, мобілізацію трудящих на виконання завдань першого року 11-ї п'ятирічки.

М. МАКАРЕНКО,
заступник секретаря парткому фабрики.

Рішення XXVI з'їзду КПРС—у життя

ПРИСЛУХАТИСЬ ДО ЗАПИТІВ

В рішеннях XXVI з'їзду КПРС передбачено: «Здійснити систему заходів по послідовному підвищенню добробуту народу. Першорядну увагу приділити поліпшенню постачання населенню товарів народного споживання»...

Як це питання сьогодні розв'язують на підприємствах нашого міста і в торговельних організаціях? Відповідь дають:

М. М. Антонов — заступник директора універмагу «Жовтневий»:

— Кілька років тому магазин міг запропонувати покупцям стабілізатори до телевізорів, електропаяльники, електродуховки, кришки для консервування овочів і фруктів та закручувальні ключі, умивальники та інші необхідні в домашньому господарстві речі. Виготовляли ці товари на місцевих заводах: електромеханічному, авторемонтному, підйомно - транспортного устаткування.

Останнім часом ми, торговельники, не одержуємо названих вище товарів для реалізації населенню тому, що вони зняті з виробництва. А запити споживачів на них зросли.

Не завжди можуть люди купити в магазинах міста, і в нашому теж, дерев'яні прищіпки, топорища, держаки для лопат, кухонні дошки та інше. Весь цей дріб'язок ми змушені завозити з інших областей і республік. А хіба наша мебельна фабрика не змогла б налагодити випуск таких товарів? Там є відходи, які при господарському використанні можна перетворити на необхідні для дому речі.

Нещодавно на конференції покупців була висловлена думка, що в нашому місті назріла необхідність відкрити спеціалізований магазин, де б продавалися не тільки різні господарські товари, а й відходи виробництва (набір електродроту, обрізки кольорових металів, дерев'яні бруски і кубики, метизи тощо) для домашнього майстрування.

Словом, тут є над чим подумати і господарникам, і нам, торговельникам.

Г. М. Коган — начальник конструкторсько - технологічного бюро електромеханічного заводу:

— Наше підприємство дійсно випускало побутові електропаяльники, але в обмеженій кількості. Вони були не рентабельними, до того ж, не відзначалися якістю. Тож довелося зняти ці товари з виробництва. Натомість у нинішньому році намічаємо освоїти випуск прищіпок із пластмаси, доміно, сувеніру «Космічний» — це набір деталей для юних техніків чи радіолюбителів.

Нині на заводі питання розширення випуску товарів для населення поки що знаходиться в стадії вивчення. Ми оголосили конкурс на кращу раціоналізаторську пропозицію по освоєнню випуску виробів, які були б красивими, відповідали вимогам споживачів мали попит, а головне—обходилися дешево. В цьому напрямку вже дещо зроблено. Так, надійшло майже два десятки пропозицій, які зараз розглядаються.

А. Ф. Чайко — начальник цеху по випуску товарів широкого вжитку:

—На мою думку, ми маємо достатньо виробничих потужностей, щоб значно збільшити випуск виробів для масового споживання. Наявні механізми діють не на повну потужність. Тут треба питання вирішувати комплексно. По-перше, налагодити матеріально - технічне постачання, по-друге, розробити і запровадити систему заохочення робітників у збільшенні випуску товарів, по-третє, краще організувати і спланувати працю колективу цеху.

Поки що, треба відверто признатися, це питання лишається у нас на другому плані.

Висновок кореспондента: Із сказаного вище видно, що на електромеханічному заводі, та й на інших підприємствах міста, недостатньо приділяють уваги розширенню асортименту товарів для населення, збільшенню їх випуску. Господарники вишукують різні «об'єктивні» причини у той час, як на місцях наявні резерви використовуються несповна. Значна кількість ділових відходів втрачається марно. А їх треба перетворити на вироби. Необхідні тільки ініціатива, пошук, старання.



На цьому знімку пакувальниця готової продукції В. Г. Кумейко, яка працює на фабриці діаграмних паперів. Вона майстерно і швидко пакує продукцію, не допускає браку в роботі.

На знімку: В. Г. КУМЕЙКО.

Фото Р. ГРАНОВСЬКОГО.

СЛІДАМИ НАШИХ ВИСТУПІВ

«ДИСЦИПЛІНА ВИРОБНИЧОГО КОЛЕКТИВУ»

У передовій статті під таким заголовком, вміщеній у «Ленінському прапорі» 9 січня, піддавався критиці ряд підприємств, де недостатньо ведуть боротьбу за зміцнення дисципліни. В числі інших називався і авторемонтний завод.

Секретар парткому авторемзаводу С. П. Плоскоюс повідомив редакції, що критику визнано справедливою. Питання про використання робочого часу і стан трудової дисципліни обговорено в колективі авторемонтників. Розроблено і затверджено заходи, спрямовані на активізацію боротьби з порушниками дисципліни. Зокрема, в цехах посилено контроль за дотриманням розпорядку робочого дня. Кожне порушення стає предметом принципової розмови в змінах і бригадах, висвітлюється в сатиричних листках.

Зміцненню трудової дисципліни сприяє також широке впровадження бригадної форми організації праці.

Не горить шапка на злодієві

Місто живе своїм трудовим ритмом. Звичайний вересневий день. Біля магазинів завжди метушня. Ніхто не звертає уваги на прибулого.

Молодий, худорлявий чоловік середнього зросту, у гарному чорному плащі неквапливо пройшовся біля гастроному № 1 міськзмісторгу. На якусь мить зупинився. Поглянув на сигналізацію, на вікна, двері. Зайшов у приміщення. Ніби щось збирався купити. Але очима зиркав на двері в службові кімнати.

Такою була розвідка бувалого злодія, яку він зробив 15 вересня 1980 року, коли прибув до Олександрії. Він безпомилково визначив, що магазин відключено від системи сигналізації. Помітив також, що кватирка в одному вікні не прикривається щільно. Вікно це у надзвичайно зручному місці. Біля нього стоять автомати з газводою.

Настала ніч. Стихає міський шум. Люди відпочивають. Сплять спокійно і працівники гастроному. Хоч директору добре відомо, що в сейфі залишила велику суму грошей. Допустила грубе порушення, не здала своєчасно в банк виручку.

Спокійно спить і директор міськзмісторгу О. М Пентешин, який розпорядився відключити систему сигналізації. З якою метою? Намагався зекономити якусь десятку карбованців. А що ж вийшло? Злодій викрав з сейфа гастроному 5740 карбованців. Плачевно закінчилась непродумана економія.

Вдарили на сполох працівники відділу внутрішніх справ. Але не знайшли слідів злочинця.

Минуло кілька днів. Знову неприємність. В ніч на 21 вересня 1980 року злодій забрався в гастроном № 2 міськзмісторгу і з сейфа викрав 2180 карбованців. Почерк той же. А слідів і на цей раз не виявили працівники міліції.

Можна висловити ще раз докір на адресу керівників торгу та гастроному за безтурботність. Чому не зробили потрібних висновків після першої крадіжки? Чому не закрили всі щілини можливого проникнення злодія в приміщення магазину? Чому не здали виручених грошей у банк?

А злодія немов вітром здуло. Він спокійно порахував гроші у під'їзді багатоквартирного будинку і пішов на автовокзал. Там запросив таксомотора. Поїхав у Знам'янку. А звідти—відкриті всі дороги.

Мандрував грабіжник, як йому забажалося. Адже мав у кишені чималу суму награбованих грошей.

Згодом розтринькав їх і знову повернувся до Олександрії. Варто замислитись керівникам торгу, чому саме полюбилися злочинцю наші міські магазини? Певно, тому, що у нас кріть пальці дивляться на забезпечення охорони громадського добра.

Прибув у місто 27 жовтня 1980 року. Оглянув гастроном № 1 і посміхнувся. Адже ніяких заходів не вжили торговельники. Кватирка не прикривається, як і раніше. Сигналізація не діє. Справді райські умови для злочинця. Він обмірковував план пограбування. У магазині «Три тисячі дрібниць» купив розводний ключ. Придбав чорні рукавиці для брудного діла.

Після цього пішов на автовокзал. Примітив хлопчину. А потім запросив його до ресторану «Шахтар». Пригостив. Тут же відбулася «дружня» розмова. Домовились вночі обікрасти ще раз перший гастроном. Коли малолітній хлопчина завагався, тоді злочинець показав свій характер. Пригрозив Сергію розправою. І той злякався. Став виконувати все, що наказував рецидивіст.

Настав тривожний вечір. Злочинець спостерігає за магазином, а С. Лисиціна послав розвідати, чи скоро закриють гастроном. У юнака прокинулась совість, коли побачив працівників міліції. Він повідомив їм про грабіжника і його ганебний намір.

Тут же було затримано злочинця. Хто ж він? 29-літній Олексій Варяниця. За крадіжки державного майна та пограбування громадян вже тричі був засуджений. Почав ганебний шлях злодій більше десяти років тому.

Після відбуття чергового покарання 4 вересня 1980 року прибув додому. Та не взявся за розум. Через тиждень поїхав шукати небезпечних пригод. Опинився в нашому місті.

Не буду описувати, як негідник проникав у гастроном, як відкривав сейфи. Скажу лише, що працівники торгівлі через свою безтурботність залишали великі можливості пограбування сейфів. Треба, щоб керівники торгів зробили для себе серйозний висновок.

Небезпечного рецидивіста покарано. О Варяниця засуджений на 8 років позбавлення волі. Але торгу ще не повернуто завданих збитків на суму понад п'ять тисяч карбованців. Є над чим замислитись керівникам гастрономів.

Я. ШВАРЦ,
старший слідчий прокуратури міста, радник юстиції.

ЛЕНІНСЬКИЙ ПРАПОР
3 стор. 25 квітня 1981 р.

На поклон до рідної природи

ЗЕЛЕНІЄ ЗАВОДСЬКЕ ПОДВІР'Я

Як приємно після трудового дня або в обідню перерву відпочити в затінку дерев, подихати прохолодним повітрям, помилуватися квітами, що ростуть перед вікнами заводського цеху.

На території електромеханічного заводу ще тривають будівельні роботи. А паралельно здійснюється озеленення заводської території. Дільницю озеленення очолює старший майстер Г. С. Дудник. Під його керівництвом висаджено багато дерев, квітучих чагарників, у тому числі 2560 троянд. За ними забезпечено належний догляд. Тож і квітнуть вони з середини літа й до глибокої осені.

Для озеленення заводської території трудівники дільниці використовують саджанці, вирощені в своєму невеличкому декоративному розсаднику. Вирощують тут ялинку, дуб пірамідальний, дуб червоний, берізку, каштани, бузок махровий та ін. Минулого року було прищеплено понад 2000 кущів різних троянд.

В одинадцятій п'ятирічці дільниця, яку очолює Г. С. Дудник, планує повністю закінчити озеленення території заводу. На кінець п'ятирічки на заводському подвір'ї квітнутиме близько 10 тисяч кущів троянд.

Та не можна сказати, що в «зеленому» цеху заводу уже всі проблеми розв'язано. Ще в 1977 році тут було закладено фундамент під теплицю, в якій планувалося вирощувати квіти для цехів та ранні овочі для заводських їдалень. Але поки що ця будова заморожена. Є на заводі й своє парникове господарство. Та парники працюють на дорогому біопаливі, тоді як завод, безумовно, має всі можливості перевести їх на електрообігрів.

А. МИКОЛАЄНКО.

Захистимо сади від шкідників

Боротьба з шкідниками і хворобами плодоягідних культур провадиться, в основному, з допомогою отрутохімікатів. Та ними не слід надто захоплюватися. Адже отрутохімікати завдають певної шкоди здоров'ю людини, знищують не лише шкідників, а й корисних комах, мурашок тощо. Крім того, шкідники виробляють певний імунітет до отрутохімікатів.

Ось чому багато садівників-любителів застосовують «домашні» методи боротьби з шкідниками. Для цього використовують настої та відвари з різних рослин.

Проти гусениць плодожерки застосовують гіркий полин. Для цього 700—800 грамів сушеного полину настоюють у воді протягом 24 годин, а потім кип'ятять 30 хвилин. Перед обприскуванням розбавляють водою 1:1.

Проти тлі, мідяниці, личинок яблуневої молі, дрібних листогризучих гусениць можна застосовувати відвар тютюну. Для цього 400 грамів тютюну протягом доби настоюють у 10 літрах води. Потім кип'ятять 2 години. Перед обприскуванням у проціджений відвар добавляють води — 1:1 і 40 грамів мила.

Хороший ефект у боротьбі з павутинними кліщами, тлею, трачем дає настій часнику. 0,5 кілограма часнику розтирають і розмішують з 5 літрами води. Настоюють протягом доби і проціджують. Перед обприскуванням настій розбавляють водою (1:1). Триразове обприскування з проміжками 3—5 днів знищує багатьох шкідників.

Для захисту яблунь і груш від парші, тлі та ін. 5—6 чайних ложок порошку гірчиці заварюють в окремому посуді, потім розбавляють водою до 10 літрів.

Настій з бадилля картоплі використовують у боротьбі з тлею та павутинним кліщем. Для цього свіже бадилля подрібнюють, 1 кілограм цієї маси заливають 10 літрами води, настоюють 2—3 години, проціджують і обприскують рослини.

Не слід також забувати, що птахи — вірні друзі і надійні помічники садівників. Вони знищують гусінь, метеликів, жучків, личинок. Особливо корисні синиці. Одна синиця протягом літа знищує в середньому 100 тисяч різних комах. Сім'я синиць, що поселилася у вашому саду, може захистити від небезпечних шкідників 40 дерев. Тому в кожному саду повинні бути будиночки для птахів, а взимку наших пернатих друзів треба підгодовувати.

П. ЗИМЯХІН,
агроном.

Не паліть траву

Кожної весни я бачу, як по узбіччях залізниці горить суха трава. Трапляється це від недбало кинутої цигарки чи запаленого сірника. А буває, що траву підпалюють навмисне. Чомусь багато хто вважає, що спалюючи суху траву, робить добре діло. Насправді ж цим причиняють значної шкоди живій природі. В огні гинуть лікарські рослини, польові квіти. Від спалювання сухої трави збіднюється грунт.

Наприкінці минулої зими на стадіоні селища Пантаївка група дітей підпалювала суху траву. А дорослі на це не звертали уваги. Мало того, що діти завдали певної шкоди природі, вони могли й самі обпектися, покалічитися.

С. ЯРЕМЕНКО.

Вирощуймо цілющі рослини

Як відомо, багато ліків фармацевтична промисловість виготовляє з рослин. Пам'ятаю, раніше по перелісках, балках росло багато горицвіту, валеріани, дивясила, материнки, звіробою та ін. Тепер же ці рослини зустрічаються значно рідше.

Ботаніки забили тривогу. В нашій країні випущено «Червону книгу», до якої ввійшли рослини, що зараз на грані зникнення. В минулому році Сибірське відділення Академії наук випустило книгу «Рідкісні і ті, що зникають, рослини Сибіру». Кримське видавництво «Таврія» надрукувало книгу під заголовком «Заповідні рослини Криму.» В 1978 році вийшла книга В. Чопика «Рідкісні і ті, що зникають, рослини України». Автори книг висловлюють тривогу з приводу того, що окремі цілющі дикі рослини зовсім зникають. Там, де цих рослин дуже мало, їх не можна збирати до тих пір, доки вони розмножаться.

Гарно цвітуть горицвіт, арніка, наперстянка, конвалія. Деякі люди зривають їх заради квіток і навіть продають на ринку. А між тим саме з цих рослин виготовляють ліки для хворого серця.

Зникають і такі цілющі рослини, як астрагаль, вовчі ягоди, сон-трава, родиола рожева та інші. Рідко зустрічається зараз і калина. А яка це корисна рослина. В ній все цілюще: і плоди, і квіти, і кора, і навіть пагіння. Чому б не посадити калину в городі, в міських парках, біля водойм?

Щоб краще постачати фармацевтичну промисловість лікарською сировиною, під Москвою створено Всесоюзний інститут лікарських і ароматичних рослин (ВІЛАР). Є спеціальні радгоспи, опорні пункти, де вирощують цілющі трави, чагарники, дерева. Та цього замало, нерідко в аптеці не купиш потрібної лікарської рослини.

Окремі люди вирощують ці рослини в себе на присадибних ділянках. Я знаю чимало таких ентузіастів. Це А. Саєнко з Новоукраїнського району, В. Дяченко та М. Євтушенко з Олександрії, В. Нечипоренко з Недогарок, Г. Дементьєв, С. Чайка з Звенигородки та інші. Я листуюся з багатьма мешканцями міст і сіл Білорусії, які також займаються цією справою. Завдяки їхній допомозі я також вирощую цінні лікарські рослини: золотий корінь, девясил, моралів корінь, синюху голубу, валеріану, калину, горобину.

Насінням девясилу та деяких інших трав я можу поділитися з тими, хто бажає їх вирощувати.

Охорона природи, вирощування цілющих трав — це корисна і захоплююча справа. Тим, хто бажає цим займатися, рекомендую передплатити журнал «Сельское хозяйство Белоруссии» на російській мові. Тут регулярно друкуються поради, як вирощувати потрібну рослину, де дістати насіння.

В. НЕВГОДЕНКО.
с. Звенигородка.



На озері Свитязь.
Мал. Л. НЕЙМАРКА. (Фотохроніка РАТАУ).

Рейд

Браконьєрів — до відповідальності

На узбережжі Войнівського водоймища на площі 23 гектари Олександрійським лісництвом посаджено сосновий гай. Перші роки за ним доглядали працівники лісництва, а потім цей зелений оазис передано міськкомунгоспу.

Та, по суті, цей чудовий лісний масив останні роки залишився без господаря. На всій площі його браконьєри знищують сосновий ліс, який так потрібний всім, хто лікується в санаторіях «Гірник» та «Дружба».

Великої шкоди урочищу завдано на ділянці між санаторієм «Дружба» та будівельним майданчиком електромеханічного заводу. Тут знищено майже 30 процентів насаджень. Тільки взимку цього року зрубано 486 сосон середнім діаметром 13 сантиметрів.

Що найбільше вражає — знищені найкращі дерева, вершини яких були добре розвинуті і придатні для новорічних ялинок.

Як заявив лісник-охоронник В. Є. Моторін, за вказівкою начальника контори зеленого господарства Т. Д. Жидкової у грудні 1980 року в цьому урочищі протягом 5 днів було зрубано 360 дерев. Браконьєрами, крім того, знищено 126 дерев.

На нашу думку, щоб зберегти лісопарк, його необхідно передати на баланс санаторіїв «Гірник» та «Дружба», які, в свою чергу, повинні забезпечити за соснами належний догляд, охороняти їх від браконьєрів. Міському відділу комунального господарства варто перекрити всі дороги, які ведуть в глибину лісового масиву, заборонити заїжджати сюди будь-якому автотранспорту.

Більше активності в боротьбі з браконьєрами мають проявляти працівники міського відділу внутрішніх справ. Згідно статті 15 лісного законодавства згадане урочище відноситься до першої групи і будь-яка заготівля деревини тут заборонена. Отже, винні за знищення дерев мають понести сувору відповідальність, адже вони своїми діями завдали чималих збитків народному господарству. Згідно наказу міністра житлово - комунального господарства від 17 грудня 1977 року вартість зрубаного браконьєрами дерева, діаметр якого становить 13 сантиметрів, — 96 карбованців. Отже, тільки за знищені в цьому урочищі сосни, браконьєри повинні відшкодувати державі більше як 46 тисяч карбованців.

Урочище на березі Войнівського водосховища — чудова зона відпочинку для олександрійців. Треба зробити все для того, щоб зберегти його для майбутніх поколінь.

М. АНДРІЙЧЕНКО, В. ПШЕНИЧНИЙ — члени міського товариства охорони природи, Г. ПІВНЯК — позаштатний кореспондент газети «Ленінський прапор».

Заступник редактора С. ЩЕРБИНЕНКО.

ДО ВІДОМА НАСЕЛЕННЯ!

Всі промислові магазини міськзмішторгу в неділю, 26 квітня, працюватимуть по графіку з 9 до 18 години.

Запрошуємо відвідати наші магазини.

АДМІНІСТРАЦІЯ МІСЬКЗМІШТОРГУ.

ДО ВІДОМА ПОКУПЦІВ!

Універмаги «Ювілейний», «Жовтневий» і магазин № 20 «Галантерея» проводять розширений продаж сувенірів і подарунків до 1 та 9 травня.

Приймаються попередні замовлення на оформлення подарунків.

ДИРЕКЦІЯ.

«ЛЕНИНСКОЕ ЗНАМЯ» — орган Александрийских городского и районного комитетов Компартии Украины, городского и районного Советов народных депутатов Кировоградской области (выходит на украинском языке).

АДРЕСА РЕДАКЦІЇ: Індекс 317900, м. Олександрія, вул. Шевченка, 74.

ТЕЛЕФОНИ: редактора — 2-23-45, відділів: партійного життя — 2-24-33, промисловості — 2-36-63, сільського господарства —2-27-93, відповідального секретаря — 2-35-63, відділу листів — 2-01-43, приймальні — 2-22-32, бухгалтера — 2-27-93.

Олександрійська міська друкарня Кіровоградського облуправління у справах видавництв, поліграфії і книжкової торгівлі. м. Олександрія, вул. Шевченка, 81.
Індекс 62065. Спосіб друку високий. Телефони: 2-31-35, 2-34-70. Тираж 27850. Обсяг 1 друк. арк. Зам. № 3200.

ПРОЛЕТАРІ ВСІХ КРАЇН, ЄДНАЙТЕСЯ!

ГАЗЕТА НАГОРОДЖЕНА ПОЧЕСНОЮ ГРАМОТОЮ ПРЕЗИДІЇ ВЕРХОВНОЇ РАДИ УРСР

Ленінський ПРАПОР

ОРГАН ОЛЕКСАНДРІЙСЬКИХ МІСЬКОГО ТА РАЙОННОГО КОМІТЕТІВ КОМПАРТІЇ УКРАЇНИ, МІСЬКОЇ ТА РАЙОННОЇ РАД НАРОДНИХ ДЕПУТАТІВ КІРОВОГРАДСЬКОЇ ОБЛАСТІ

Квітень
28
Вівторок
1981
№ 69 (9093)
Ціна 2 коп.
Газета виходить у вівторок, середу, п'ятницю, суботу.

ГАЗЕТА ВИДАЄТЬСЯ З 26 БЕРЕЗНЯ 1919 РОКУ

Інженер у колективі

СУЧАСНИЙ рівень розвитку нашої економіки, масштаби робіт, визначені рішеннями XXVI з'їзду КПРС, вимагають від інженера високих ділових і політичних якостей. Інженерно-технічні працівники — це керівники виробничих колективів, командири підрозділів. Людина, що очолює колектив, повинна мати, за визначенням В. І. Леніна, тверезий розум, практичну кмітливість і поєднувати відданість соціалізмові з умінням без галасу налагоджувати міцну і дружну спільну роботу.

Саме такими якостями володіє змінний інженер Семенівського заводу гірського воску, комуніст О. Г. Мелехов. Це вимогливий і дисциплінований спеціаліст. У розв'язанні завдань Олексій Гнатович проявляє діловитість, ініціативу, розрахунок. Особистим прикладом запалює робітників на виконання поставлених завдань. Зміна О. Г. Мелехова, як правило, іде в авангарді змагання на заводі. А нещодавно її визнано призером трудового суперництва в міністерстві.

Авторитетом і повагою користується в колективі рудоремонтного заводу інженер - конструктор, член КПРС, учасник Великої Вітчизняної війни І. Ф. Мірошниченко. Він очолює бюро по проектуванню металоконструкцій.

Нині колектив під керівництвом Івана Федоровича розробляє креслення металоконструкцій для об'єктів споруджуваної шахти «Ведмежеярська». Всі знання і енергію, всю душу вкладає у доручену важливу справу.

Всі зміни на брикетній фабриці «Димитровська» працюють порівняно в однакових умовах. І все ж колектив, яким керує інженер М. А. Кравцов, частіше добивається кращих результатів, діє більш злагоджено. Микола Андрійович проявляє максимум старань для організації чіткого ритму роботи. Він уміє настроїти людей по-бойовому, пильно стежить за ефективним використанням обладнання.

Успіх будівництва вирішується перш за все на дільницях, в бригадах, на робочих місцях. Саме тут знаходяться інженери - будівельники, майстри, виконроби. Вони покликані впливати на хід трудового процесу.

Завжди дбає про високі темпи будівництва старший виконроб 1-ї дільниці В. К. Губенко з будівельного управління №5 тресту «Олександріяважбуд». Щодня виникає чимало складних питань, та він не обходить їх, а постійно втручається у розв'язання проблем, створює робітникам належні умови праці.

В кожному будуправлінні є інженерно-технічні працівники, схожі на В. К. Губенка. Та, на жаль, є чимало спеціалістів, які працюють аби день до вечора. Вони обмежуються переписуванням різних паперів, не наважуються прийняти своє рішення, не виявляють активності у розв'язанні складних питань. Від таких спеціалістів, звичайно, користі мало.

Керівники розрізу «Верболозівський» допускають дріб'язкову опіку, підміну. Ось тому тут інженери часто-густо не проявляють ініціативи і винахідливості. Слабка інженерно-технічна служба на цегельному заводі, розрізі «Бандурівський» та інших.

Високий обов'язок інженера — віддавати всі свої сили, знання і досвід справі, яку йому доручили на виробництві.

Молодий механізатор Віктор Миколайович Хлистун після служби в армії повернувся в рідний колгосп імені Фрунзе і сів за кермо трактора. Доручену йому машину утримує в належному стані, денні завдання виконує на 130 процентів.

Кращий наставник юнака — бригадир першої тракторної бригади комуніст Володимир Іванович Діхтяренко. Він завжди дає добрі поради молодому механізатору.

На знімку: В. І. ДІХТЯРЕНКО (праворуч) з молодим механізатором В. М. ХЛИСТУНОМ.

Фото М. ПАЛЬЧИКА.

Пленум міського комітету Компартії України

Відбувся пленум міського комітету Компартії України. Учасники його заслухали і обговорили доповідь другого секретаря міськкому партії С. А. Балаянц «Про організаційно - політичні заходи міськкому Компартії України по здійсненню рішень XXVI з'їзду КПРС і XXVI з'їзду Компартії України».

В обговоренні доповіді взяли участь секретар парткому електромеханічного заводу П. М. Олійник, секретар парткому автотранспортного підприємства № 10011 В. Г. Совенко, старший машиніст екскаватора розрізу «Бандурівський», делегат XXVI з'їзду КПРС П. Й. Олефіров, директор механічного заводу М. Г. Захарченко, продавець відділу робітничого постачання виробничого об'єднання «Олександріявугілля» С. А. Невмивана, організатор позакласної роботи середньої школи № 6 Т. М. Аноко, перший заступник голови виконкому міської Ради народних депутатів П. І. Скляр, бригадир штукатурів-мулярів шахтобудівельного управління № 2 тресту «Олександріявуглебуд» В. Г. Кругленко, голова міського комітету народного контролю І. Ф. Шкарбань.

Пленум схвалив організаційно - політичні заходи міськкому Компартії України по здійсненню рішень XXVI з'їзду КПРС і XXVI з'їзду Компартії України.

Вітаємо з нагородами

За успіхи, досягнуті у виконанні завдань десятої п'ятирічки і взятих соціалістичних зобов'язань, Президія Верховної Ради СРСР нагородила:

ОРДЕНОМ ТРУДОВОГО ЧЕРВОНОГО ПРАПОРА

Загорулька Віктора Петровича — тракториста-машиніста Шарівського бурякорадгоспу Олександрійського району.

Федан Галину Прокопівну — робітницю Олександрійського цукрового заводу.

ОРДЕНОМ «ЗНАК ПОШАНИ»

Муленка Володимира Петровича — головного інженера Олександрійського цукрового заводу.

Храновську Ніну Кирилівну — купажистку Олександрійського заводу продовольчих товарів.

ОРДЕНОМ ТРУДОВОЇ СЛАВИ III СТУПЕНЯ

Яготіна Бориса Павловича — водія автомобіля бурякорадгоспу Олександрійського цукрового комбінату.

МЕДАЛЛЮ «ЗА ТРУДОВУ ДОБЛЕСТЬ»

Тесленка Володимира Миколайовича — електрозварювальника Олександрійського цукрового заводу.

МЕДАЛЛЮ «ЗА ТРУДОВУ ВІДЗНАКУ»

Калюту Миколу Панасовича — газорізальника Олександрійського цукрового заводу.

Козак Євдокію Зінов'ївну — машиніста розливно - закупорювальних машин Олександрійського пивоварного заводу Кіровоградського виробничого об'єднання пиво-безалкогольної промисловості.

* * *

ОРДЕНОМ «ЗНАК ПОШАНИ»

Валентовича Петра Івановича — токаря Олександрійського заводу підйомно - транспортного устаткування імені 60-річчя Великої Жовтневої соціалістичної революції.

ОРДЕНОМ ТРУДОВОЇ СЛАВИ III СТУПЕНЯ

Терещенка Миколу Андрійовича — токаря Олександрійського заводу підйомно - транспортного устаткування імені 60-річчя Великої Жовтневої соціалістичної революції.

МЕДАЛЛЮ «ЗА ТРУДОВУ ДОБЛЕСТЬ»

Єгорова Олександра Єгоровича — електрозварника ручного зварювання Олександрійського заводу підйомно - транспортного устаткування імені 60-річчя Великої Жовтневої соціалістичної революції.

МЕДАЛЛЮ «ЗА ТРУДОВУ ВІДЗНАКУ»

Максименко Лідію Леонтіївну — кранівницю Олександрійського заводу підйомно - транспортного устаткування імені 60-річчя Великої Жовтневої соціалістичної революції.



Новини, події, факти

ПОЧЕСНІ ЗВАННЯ

На заводі підйомно-транспортного устаткування відбувся зліт передовиків виробництва. На ньому в урочистій обстановці були вручені свідоцтва про присвоєння почесних звань колективів і ударників комуністичної праці бригадам і переможцям соціалістичного змагання.

Цього почесного звання удостоєні бригада слюсарів В. М. Петренка та бригада, яку очолює В. В. Колесник. Звання ударників комуністичної праці присвоєно фрезерувальнику М. М. Водову, токарю В. І. Футьку, слюсарю - ремонтнику М. С. Орловському, газорізальнику М. Д. Теличку, техніку-конструктору Л. В. Васильєвій та іншим.

П. КОВАЛЬЧУК, голова завкому профспілки.

ДЛЯ НОВОСЕЛІВ

Нещодавно велика група робітників та службовців електромеханічного заводу одержала ключі від квартир 143-квартирного будинку, який виріс в житловому масиві «Південний».

В районі середньої школи № 17 новоселів чекає ще один 144-квартирний красень. Незабаром його заселять робітники об'єднання «Олександріявугілля». Такий подарунок напередодні свята Першого травня зробили будівельники тресту «Олександріяважбуд».

Т. ВОЛОНТИР, економіст.

ВІДВІДАЛИ ФЕРМУ

Наша Червонокам'янська спецшкола - інтернат підтримує шефські зв'язки з колективом молочнотоварної ферми № 2 колгоспу імені Фрунзе. Нещодавно наш піонерський загін імені Івана Земнухова побував на фермі.

Ми допомагали доярам роздавати корми тваринам, доїти корів. Всі працювали добре.

Потім передова доярка Лідія Михайлівна Пиндик розповіла нам про значення тваринництва в народному господарстві, про свої плани на одинадцяту п'ятирічку.

Учні 5-Б класу.

Про людей хороших

Чверть віку на тракторі

ЩЕ хлопчиком Ванюша Жир майже щодня крутився там, де трактористи ремонтували свої «виморені» за літо машини. Дуже йому хотілось самому сісти за кермо сталевого коня і повести його безмежними колгоспними ланами, прокласти борозну.

Після школи не довго роздумував над вибором стежини в самостійне трудове життя. Закінчив курси трактористів при Новопразькій машинно-тракторній станції і ось вже чверть віку день у день, з місяця в місяць не розлучається зі своїм сталевим конем, працює в колгоспі «Прогрес» на гусеничному тракторі.

Керівники колгоспу не раз пропонували Івану Трохимовичу перейти, як людині в літах, на колісний, легший в управлінні трактор. Але механізатор відмовився.

За двадцять п'ять років роботи доводилось землю орати і поля засівати, доглядати за посівами і врожай збирати. А в останні роки здебільшого зайнятий в тваринництві та на важких земляних роботах, там, де не обійтись без бульдозера чи механічної лопати, які змонтовані на тракторі.

Особливо завантажений роботою Іван Трохимович в осінньо-зимовий період, коли в господарстві вивозять місцеві добрива від ферм на поля. А при необхідності і в полі працює. То органічні добрива на ниві рівномірно розгортає, то зяб піднімає. І завжди механізатор першого класу Іван Трохимович Жир виконує доручені йому роботи з високою оцінкою.

Нелегка професія сільського механізатора. Вона щодня сповнена тривог за долю врожаю. Та І. Т. Жир не скаржиться на те, що обрав саме цю професію. Він гордиться, що своєю повсякденною працею вносить посильну лепту в боротьбу за виконання накреслень партії і уряду, за піднесення добробуту радянських людей.

Г. ФІЛАТОВ,
колгоспник.

Рішення XXVI з'їзду КПРС — в життя

Вживаються комплексні заходи

У 1977 році ЦК КПРС і Рада Міністрів СРСР прийняли постанову «Про заходи по дальшому поліпшенню охорони народного здоров'я». І, як сказав Генеральний секретар ЦК КПРС Л. І. Брежнєв у Звітній доповіді XXVI з'їзду КПРС, її здійснення дає свої результати. Значного розвитку набули спеціалізована медична допомога, кардіологічна служба. Ефективнішою стала профілактика захворювань.

В Олександрійському районі в десятій п'ятирічці було здійснено певну роботу по поліпшенню медичного обслуговування населення. Введено в експлуатацію нову поліклініку на 500 відвідувань за день, побудовано три фельдшерсько - акушерських пункти, збільшився обсяг спеціалізованої допомоги, зміцнено матеріальну базу закладів охорони здоров'я. Впроваджуються нові методи діагностики і лікування.

В одинадцятій п'ятирічці передбачається розширити ліжковий фонд центральної районної лікарні, відкрити лікувальну амбулаторію в Головківці, побудувати кілька нових фельдшерсько - акушерських пунктів.

Ще один документ, який свідчить про повсякденну турботу партії і уряду про здоров'я народу, це щойно опублікована постанова «Про заходи щодо посилення державної допомоги сім'ям, які мають дітей». В ній передбачається створення ще більш сприятливих умов для виховання підростаючого покоління.

Величезне значення для здоров'я людини має охорона навколишнього середовища, зниження професійних і інфекційних захворювань, підвищення рівня гігієнічної культури населення. Ці кардинальні завдання вирішуються в нашій країні шляхом здійснення комплексних оздоровчих заходів.

Певна оздоровча робота серед населення проводиться Олександрійською райсанепідемстанцією. Бактеріологічна та хімічна лабораторії проводять щороку понад 50000 лабораторних аналізів по обстеженню населення, харчових продуктів, питної води та води відкритих водоймищ. За останні роки різко знизились інфекційні захворювання серед населення району. Щороку проводиться близько 30000 щеплень з метою запобігання небезпечних захворювань.

В одинадцятій п'ятирічці планується провести ряд заходів по охороні водоймищ району, грунту, повітряного басейну від забруднення. Передбачається реконструювати очисні споруди райсільгосптехніки, міжгоспбуду, закінчити будівництво системи замкнутого оборотного водопостачання на цукрозаводі, що дасть можливість запобігти забрудненню водоймищ промисловими відходами.

Партія і уряд по-справжньому дбають про здоров'я людини. Але й кожен громадянин зокрема повинен турбуватися про стан свого здоров'я та здоров'я його сім'ї, членів колективу, у якому працює. Викорінення з побуту шкідливих звичок, дотримання особистої гігієни сприятимуть тому, що стан здоров'я радянських людей зміцнюватиметься з кожним роком.

А. КУЗОВКОВ,
головний державний санітарний лікар району.

Виправдання не може бути

Минулого року працівники держпожнагляду міста та району спільно з працівниками міжрайради добровільного протипожежного товариства провели перевірку, як в установах, на підприємствах, фермах, складах, в гаражах дотримуються протипожежної безпеки. Проведена немала робота. Це дало змогу добитись скорочення випадків виникнення пожеж.

А недавно проведена перевірка показала, що не всюди протипожежний захист відповідає вимогам.

На ремонтно-механічному заводі «Укрремтресту» є чимало легкозаймистих матеріалів: бензин, різні фарби, мастила. Та на місцях їх зберігання немає справних засобів гасіння вогню. Наявні вогнегасники вже по два роки неперезаряджені. А перезаряджати їх варто через кожні шість місяців.

В жодному магазині Червонокам'янського сільського споживчого товариства немає ємкостей з водою. Відсутній пісок. Вогнегасники неперезаряджені ще з 1973 року. Та це не турбує голову правління сільського споживчого товариства І. Й. Черкаса.

Хіба керівники згаданих господарств не розуміють, що безконтрольність за станом протипожежної безпеки призводить до небажаних наслідків. Слід пам'ятати, що всі первинні засоби гасіння вогню завжди повинні бути в справному стані і розміщуватися на видних легкодоступних місцях.

Виправдання таким безтурботним керівникам не може бути.

В. МАРКОВ,
голова міжрайонного добровільного протипожежного товариства.

ЛЕНІНСЬКИЙ ПРАПОР
2 стор. 28 квітня 1981 р.

Старанний хлібороб

Тракториста, кавалера двох орденів Леніна А. М. Андреєва знають в кінзаводі, як старанного хлібороба. Більше 30 років трудиться він на полях рідного господарства.

Анатолій Миколайович добре потрудився на сівбі ранніх зернових культур. Щоденні норми виробітку механізатор виконував на 150—160 процентів. Якість роботи — висока.

Ланка, яку очолює А. М. Андреєв, буде вирощувати кукурудзу за індустріальною технологією. Анатолій Миколайович разом з іншими механізаторами ретельно підготував грунт під засів.

М. МАЛЮК,
секретар парторганізації.



Юрій Латишев навчався і виховувався в Червонокам'янській школі-інтернаті. А по закінченні її лишився працювати в колгоспі імені Фрунзе. Він механізатор другого класу. В цьому році очолив ланку по вирощуванню кукурудзи. Його колектив зобов'язався виростити і зібрати по 50 центнерів зерна качанистої на кожному з 130 гектарів.

Механізатору присвоєно звання «Майстер золоті руки». Дружина Юрія Катерина працює листоношею. Колгосп виділив їм грошову допомогу для придбання житла.

На знімку: секретар парткому В. І. ПЕРЕПЕЛЯК вітає сім'ю механізатора з новосіллям.

Фото М. ПАЛЬЧЕНКА.

Заповідна зона колгоспу

Фрунзе. На фазанарій перетворено непридатні для рільництва угіддя колгоспу імені Мічуріна Чуйського району. В плані соціально - економічного розвитку господарства передбачено ефективні заходи охорони навколишнього середовища і за рахунок широкого впровадження біологічних препаратів тут відмовились від застосування отрутохімікатів на полях, намагаються зберегти недоторканними заплави річок і водойм.

Для підгодівлі птахів та іншої дичини любителі природи господарства щороку заготовляють близько трьохсот тон зернових відходів, коренеплодів, сіна.

(ТАРС).

Заходів вжито

І. Н. Крижко з Попельнастого в листі до редакції писав про те, що правління Червонокам'янського ССТ не турбується про вчасне завезення в сільські магазини товарів першої необхідності. По кілька місяців, розповідається в листі, попельнастівці не могли купити солі, мила, цукерок. За всім цим доводилося їхати до міста.

Цю скаргу редакція направляла для вжиття заходів заступнику голови правління райспоживспілки Ф. К. Максименку. Він повідомив, що лист І. Н. Крижка розглянуто на засіданні правління райспоживспілки. Наведені факти підтвердилися.

За допущені недоліки в обслуговуванні мешканців села Попельнастого на голову правління Червонокам'янського ССТ І. Й. Черкаса накладено стягнення.

Рейд

Умов не створено

Основними напрямами економічного і соціального розвитку СРСР на 1981—1985 роки передбачено поліпшувати побутове обслуговування населення, підвищувати якість виконання замовлень і культуру обслуговування. Наша рейдова бригада перевірила, які умови праці створено для працівників побуту на виробничих дільницях райпобуткомбінату, що знаходяться в Новій Празі.

Відверто кажучи, враження склалось неприємне. В швейній майстерні працюють жінки. Нормальних умов праці для них не створено. В цехах збирається багато пилу, а вентилятори тут відсутні.

В майстерні по ремонту взуття брудно. Плита для опалення приміщення розвалена. Паливо на зиму не завозили. Техпрацівнику доводилось носити його із швейної майстерні на чималу віддаль.

Спецодяг кравцям видали ще 4 роки тому. Нині він має непривабливий вигляд. Умивальник і рушники відсутні.

Не кращі справи і в цеху по виготовленню вінків та квітів. Спецінвентаря для фарбування паперу у квітникарів немає. Коридор в кількох місцях протікає, хоч в минулому році дах ремонтували.

В цеху вулканізації автокамер стеля обвалюється, на стінах павутина. І взовні приміщення має непривабливий вигляд.

Антисанітарний стан і в селищній лазні. Через різні неполадки вона часто не працює.

Добре обладнано приміщення перукарні. Тут чисто, затишно. Але інструменту для гоління не вистачає. Майстри відмовляються виконувати цю послугу.

Перевіркою встановлено, що в райпобуткомбінаті не все гаразд з використанням стимулів морального та матеріального заохочення працівників. Так, перукар Л. І. Смирнова розповіла, що в минулому році на зборах їй повідомили, що відзначена грошовою премією. Проте і по цей день винагороди не видали.

Незадовільні умови праці негативно впливають на якість роботи колективів. Отже, дирекції райпобуткомбінату треба потурбуватись, щоб створити сприятливі умови для новопразьких побутовиків.

Г. ДОВГИЙ, Г. ЛОТОВ, І. КОВАЛЕНКО — чергові громадської приймальні редакції газети «Ленінський прапор».

Радянське будівництво

Спільне засідання комісій

Однією з важливих і поширених форм роботи постійних комісій Рад народних депутатів є проведення спільних засідань. Таке засідання недавно відбулося, радилися комісії міської Ради по соціалістичній законності і охороні громадського порядку та житлово-комунальному господарству і благоустрою.

На порядку денному стояло два питання: про стан розгляду листів, заяв і скарг трудящих та організацію особистого прийому громадян у відділі комунального господарства міськвиконкому та про дотримання «Положення про порядок надання житлової площі в Українській РСР» на заводі підйомно - транспортного устаткування та розрізі «Морозівський».

Обговорюючи доповідь завідуючого відділом комунального господарства Я. Г. Бондаренка, члени комісії відзначили, що останнім часом робота з листами трудящих у відділі дещо поліпшилася. Однак під час перевірки було виявлено ряд серйозних недоліків.

Відділ комунального господарства, відмітила в своєму виступі депутат Т. Г. Грищенко, техніктехнолог електромеханічного заводу, у відповідях громадянам дає обіцянки виконати ті чи інші роботи, вказує конкретні строки, а потім ці строки порушує, що викликає обурення і нові скарги жителів міста.

Заступник голови постійної комісії по житлово - комунальному господарству В. І. Заболотний навів такий факт: майже рік тому Р. С. Московченко, яка мешкає по провулку Верхньому, звернулася з проханням розчистити водостічні канави та відвести дощові води від будинку. Незважаючи на те, що міськкомунгосп пообіцяв виконати ці роботи в другому кварталі минулого року, досі там нічого не зроблено. Не вирішено питання розчистки каналізаційної труби і на перехресті вулиць К. Лібкнехта та Луначарського за заявою Б. М. Пишкіна.

У виступах депутати відзначали, що відділ комунального господарства не здійснює належного контролю за роботою підприємств і організацій по виконанню заходів благоустрою міста і селищ, недостатньо реагує на усні заяви трудящих.

Постійні комісії рекомендували завідуючому відділом Я. Г. Бондаренку посилити особистий контроль за проходженням документів, щомісяця аналізувати роботу з листами і скаргами трудящих, дотримувати строків виконання робіт, зазначених у відповідях громадянам, звернути увагу на повноту і якість відповідей.

З доповідями в другому питанні виступили заступник директора розрізу «Морозівський» М. Д. Ракуленко та інспектор відділу кадрів заводу підйомно - транспортного устаткування, відповідальний за квартирний облік М. Т. Платмир. Вони відзначили, що квартирний облік на підприємствах ведеться згідно «Положення про порядок надання житлової площі в Українській РСР».

Голова постійної комісії по соціалістичній законності і охороні громадського порядку О. І. Чернищ, виступаючи в обговоренні доповідей, підкреслив, що на обох підприємствах трапляються випадки порушення Положення про надання житла.

Постійні комісії рекомендували керівникам підприємств ретельніше перевіряти документи при постановці робітників і службовців на квартирний облік, оперативніше вирішувати питання відселення з будинків, що підлягають знесенню, поліпшити пропаганду діючого законодавства.

Поради і рекомендації членів комісії відповідні керівники взяли до уваги.

А. СЛАДКОВА,
старший інструктор міськвиконкому.

РАДЯНСЬКІ ЕЛЕКТРОВОЗИ У ФІНЛЯНДІЇ

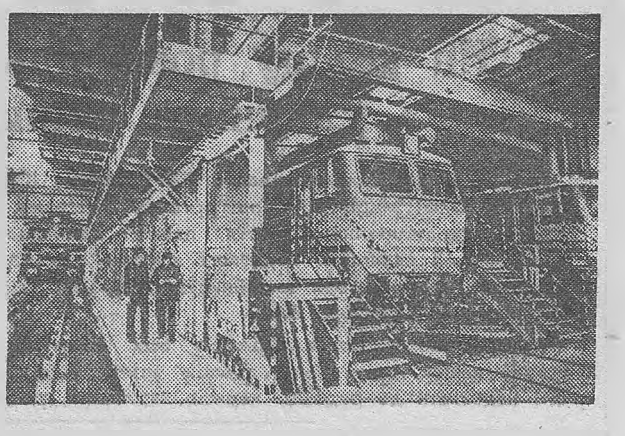

Електровози, зроблені на Новочеркаському вагонобудівному заводі, широко використовуються на залізницях Фінляндії. В локомотивному депо фінської столиці їх обслуговують фінські і радянські робітники.

На знімку: в локомотивному депо Хельсінкі.

(Фотохроніка ТАРС—РАТАУ)

Критику визнаємо, становище виправляємо

У звіті з пленуму міськкому комсомолу, надрукованому в «Ленінському прапорі» 17 лютого цього року, було піддано критиці комсомольську організацію міського професійно - технічного училища № 1 за послаблення роботи з учнівською молоддю.

Торік із 275 учнів підвищені розряди одержали 84. Сім випускників вступили до вузів. Комітет комсомолу систематично підбиває підсумки соціалістичного змагання між групами.

Однак в колективі було 5 учнів, які не встигали, багато учнів навчалося на «трійки». Є випадки пропусків уроків без поважних причин.

Нещодавно на партійних зборах обговорено питання роботи громадських організацій по поліпшенню виховання учнівської молоді. Розроблено і виконуються відповідні заходи.

Велику роботу по підвищенню професійної майстерності та загальноосвітнього рівня вихованців проводять майстри виробничого навчання Г. Г. Мазур, І. Ф. Гордієнко, Н. І. Кузнецова, Л. В. Аксьонова, старший майстер П. А. Півень, викладачі В. Я. Максімов, Т. А. Усенко, вихователь О. С. Шаховцов.

Постійно проводяться конкурси на звання «Кращий за професією», зустрічі з передовиками виробництва. В лютому відбувся міський конкурс, де змагалися в майстерності молоді електрозварювальники (до 20 років). В ньому взяли участь і учні нашого училища. Відмінно справилися з конкурсними завданнями учні майстра виробничого навчання С. В. Бадирка – І. Лаптєв, О. Рощин та В. Колесников і відповідно зайняли три перших місця.

На всіх підприємствах міста, де проходять практику наші учні, налагоджено виробниче навчання і практику.

У вихідні дні, у вечірній час проводяться заходи виховного характеру, працюють спортивні секції.

В. БАЙДИКОВА,
секретар партійного бюро училища.

Слідами листа

Допускають брак

В листі до редакції житель Перемозького мікрорайону С. І. Кирнос скаржився на незадовільну якість цегли, яку він одержав на цегельному заводі 24 лютого цього року.

Щоб розібратися по суті, на цегельний завод виїхав наш кореспондент. Виявилось, що цегельники часто допускають брак. Тільки в лютому заводською лабораторією якості було виявлено 72 тисячі штук цегли, яка не відповідає стандартам. А за минулий рік брак становив 658 тисяч цеглин.

В чому ж справа? Невже на підприємстві питанню якості не приділяють належної уваги?

Це не так. На підприємстві дбають про підвищення якості продукції. Група народного контролю не раз складала акти про порушення технологічного процесу при завантаженні цегли в печі, про незадовільний стан обладнання, про відсутність належних компонентів у сировині, з якої виготовляється цегла. Адміністрація відреагувала на ці зауваження. В літній період становище трохи поліпшилося. Але згодом знову пішов брак.

Дає себе знати відсутність кадрів. На заводі повинно працювати 320 робітників, але зараз трудиться всього 278 чоловік, багато з них до роботи ставиться незадовільно.

Такий стан з кадрами пояснюється тим, що на заводі майже 67 процентів ручної праці, чемає їдальні, медичного пункту тощо.

У виконуючої обов'язки головного інженера Л. С. Типиліної ми дізналися що часто виходить з ладу устаткування, яке обслуговують малокваліфіковані робітники. Звідси непередбачені затримки виробничого процесу, порушення технології.

Глина, яку завод видобуває на Верболозівському кар'єрі, низької якості. Не вирішено питання забезпечення тирсою, яка необхідна в процесі випалювання цегли.

Дивує позиція Кіровоградського обласного виробничого об'єднання будматеріалів, якому підпорядковано Олександрійський цегельний завод. Невже тут не зацікавлені в тому, щоб справи цього важливого для народного господарства підприємства нарешті стали кращі.

Варто також будівельникам тресту «Олександріяважбуд» більше уваги приділити реконструкції заводу, адже плани капітального будівництва в місті багато в чому залежать від ритмічної роботи і якості продукції цегельників.

Замість огляду низової преси

Недбалість — поганий порадник

XXVI з'їзд КПРС накреслив грандіозну програму піднесення матеріального і культурного рівня життя народу, в якій з особливою силою наголошується, що необхідно поліпшувати діяльність культурно - освітніх закладів, перетворити клуби та бібліотеки у справжні вогнища масово-політичної роботи.

Олександрійське культурно - освітнє училище готує кадри для закладів культури нашої області. У 12 групах учні вивчають бібліотечну справу, організацію клубної роботи музикознавство та ін. Навчальний заклад готує кадри завідуючих клубів, бібліотекарів, художніх керівників, керівників духових оркестрів.

Навчальним планом передбачено вивчення різних форм масово-політичної роботи, а також діяльності низової преси. Це цілком зрозуміло. Адже працівники закладів культури у селах, на підприємствах проводять роботу під керівництвом партійних організацій, подають необхідну допомогу редколегіям стінних газет, беруть участь у випуску стінновок.

Викладачі училища покликані навчити майбутніх працівників закладів культури складати макети стінгазет, добирати необхідні матеріали, дбайливо оформляти кожну замітку тощо.

Варто залучати всіх учнів до практичного випуску стінновок в училищі, а також під час проведення практики в закладах культури. Саме так і практикує свою роботу в цьому напрямку викладач П. П. Щербак. Учні його групи надавали допомогу активістам села під час практики, брали безпосередню участь у підготовці та випуску стінновок.

Та не можна сказати, що викладання газетної справи проходить на рівні сучасних вимог. Про це свідчать факти. В училищі безтурботно ставляться до випуску групових та інших стінгазет. Редколегії не дотримуються елементарних вимог оформлення часописів. І це чомусь не викликає занепокоєння у дирекції та партійної організації училища.

Стінновки вивішують у коридорі на спеціальному стенді. Коли читаєш їх, то мимоволі виникає тривожне запитання: чому викладачі Д. К. Богуцький, П. В. Задирака, Т. М. Безсмольна, Л. О. Гаврюхіна, Я. Б. Шнапер та інші, які читають газетну справу, не вимагають від членів редколегій елементарного дотримання правил оформлення стінгазет?

На більшості стінновок відсутні дати випуску, не проставляються номера. Окремі з них мають назви, які викликають подив. Яке має навантаження назва стінновки «Алегро» чи «Алегретто»? Певно, не задумувались над цим члени редколегій, керівники груп та викладачі.

Частина редколегій не дотримується графіків виходу газет, випускає листівки лише до святкових дат, не турбується про зміст кожної публікації. Більшість редколегій не планує свою роботу.

Байдужість, недбалість, формалізм помічається у діяльності багатьох редколегій.

В училищі назвали кращою стінновку «Пропагандист». Правда, окремі замітки в ній добре написані. Але впадає в очі недбалість. Відсутня дата випуску. Одні матеріали написані українською мовою, а інші — російською. Хто подав замітку — невідомо. Підписів не ставлять.

Стінгазета «Пульс» третього бібліотечного курсу не має ні номера, ні дати.

В окремих стінновках під назвою газети пишуть такі скорочення «1-го нар. духа курса», «2-й спец. реж танц.» та ін. Чому миряться з цим викладачі? Чому не добиваються акуратності і точності написання?

Деякі стінновки вміщують лише по дві публікації які нічого не розповідають про життя групи. Тут окремі цитати переписані з друкованих періодичних видань. В інших часописах нераціонально використовується газетна площа. Дві третини листа займають малюнки, крикливі заголовки.

Навіть загальна стінгазета «Культармієць» не виділяється акуратністю. Вона випущена без номера і дати. За змістом замітки цікаві, написані грамотно. У них розповідається про будні колективу учнів та викладачів.

Та знову викликає подив байдужість. Заголовок стінновки написаний українською мовою, а замітки — російською.

Отже, дирекції училища, партійній, профспілковій та комсомольській організаціям варто краще дбати про низову пресу і про викладання газетної справи. Треба, щоб випускники училища досконало знали елементарні правила випуску стінгазет.

ЛЕНІНСЬКИЙ ПРАПОР
3 стор. 28 квітня 1981 р.

КОНКУРСИ:

На кращу розповідь про нашого сучасника— ударника одинадцятої п'ятирічки

Грандіозні завдання накреслив XXVI з'їзд КПРС. Трудящі Олександрійщини розгортають змагання за успішне перетворення в життя планів одинадцятої п'ятирічки. В авангарді трудового суперництва йдуть новатори і організатори виробництва, невтомні творці матеріальних і духовних благ.

Запрошуємо робкорів, сількорів, всіх активістів і читачів нашої газети взяти активну участь у конкурсі і надсилати до редакції нариси, зарисовки, репортажі та інші матеріали про передовиків виробництва, наставників, ветеранів праці.

Для переможців конкурсу передбачені такі премії:
одна перша — 40 карбованців,
чотири других — по 30 карбованців,
чотири третіх — по 20 карбованців.
Чотири заохочувальні премії.
Матеріали надсилайте з надписом «На конкурс».
Конкурс триватиме до 15 грудня 1981 року.

На кращий фотознімок про нашого сучасника

Запрошуємо фотолюбителів, позаштатних фотокорреспондентів взяти участь у конкурсі на кращий фотознімок про передовиків одинадцятої п'ятирічки промисловості, сільського господарства, транспорту, будівництва та ін.

Надсилайте чіткі фотографії, фоторепортажі з місця роботи, а також конкретні дані про передовиків.

Для переможців конкурсу визначено такі премії:
перша — 30 карбованців,
друга — 20 карбованців,
третя — 15 карбованців.
Конкурс триватиме до 15 грудня 1981 року.

РЕДАКЦІЯ ГАЗЕТИ «ЛЕНІНСЬКИЙ ПРАПОР».

Бесіда на міжнародні теми

Афганістан: третя річниця революції

Трудящі Демократичної Республіки Афганістан у ці дні широко відзначають славну дату в своїй історії — третю річницю антифеодальної, антиімперіалістичної революції, здійсненої 27 квітня 1978 року під керівництвом Народно - демократичної партії Афганістану. Квітнева революція вивела країну на шлях демократичного незалежного розвитку, відкрила перспективи для здійснення прогресивних соціально-економічних перетворень. Саме тому, відзначаючи тепер річницю революції як справді загальнонародне свято, трудящі ДРА з твердою впевненістю дивляться в майбутнє.

Підстави для впевненості є. За короткий період досягнуто успіхів у найрізноманітніших галузях — як у сфері створення матеріальної основи для дальшого розвитку революції, так і в справі зміцнення її соціальної бази. З вступом у грудні 1979 року квітневої революції в новий етап зміцнилося довір'я народу до НДПА і уряду ДРА. Завдяки правильній політиці, яку проводить керівництво країни, дедалі більше афганців активно включаються у здійснення завдань, поставлених революцією. Неухильно зростає чисельність Народно-демократичної партії Афганістану, зміцнюється її організаційна та ідейна єдність. Створено місцеві органи революційної влади, які успішно діють. Послідовно втілюється в життя програма докорінних соціально-економічних перетворень.

Глибокі зрушення відбуваються у свідомості народних мас, змінюється їх ставлення до праці. Про це свідчить проведений недавно в країні суботник. Тисячі робітників і службовців Кабула, Мазарі-Шаріфа та інших міст вийшли 17 квітня на роботу, щоб ударною працею відзначити 111-у річницю з дня народження В. І. Леніна. Своєю працею, заявив монтажник Кабульського домобудівного комбінату Абдулла Разак, робітники відповідають на підступи ворогів революції.

Один з найважливіших підсумків минулих трьох післяреволюційних років — зміцніла готовність трудящих із зброєю в руках захищати здобутки квітневої революції. По всій країні діють і створюються нові добровільні народні загони самооборони. Об'єднаними зусиллями органів безпеки ДРА і місцевого населення роззброєно і знешкоджено великі банди контрреволюціонерів, які діяли в провінціях Герат, Джузджан та інших. Дедалі більше афганців, які раніше залишили країну, піддавшись ворожій пропаганді, тепер повертаються на батьківщину і стають захисниками революційного ладу. Завдяки цьому територія ДРА поступово очищається від бандитських формувань.

Велику роль у розв'язанні революційних завдань покликаний відіграти створюваний тепер у країні Національний вітчизняний фронт. Його головна мета — об'єднати всі справді патріотичні прогресивні сили на платформі національно-демократичних перетворень в ім'я національного і соціального прогресу Афганістану. Національний вітчизняний фронт, керований НДПА, стане опорою влади трудящих ДРА, їх знаряддям у боротьбі за повний і послідовний розвиток національно-демократичної революції.

Широку підтримку дістали опубліковані в пресі заклики ЦК НДПА до третьої річниці квітневої революції. Народні маси виявляють готовність докласти всіх сил для втілення в життя наміченої партією програми будівництва нового, прогресивного суспільства, вільного від експлуатації людини людиною, ще тісніше згуртуватись навколо НДПА і уряду ДРА з метою остаточної ліквідації контрреволюційних банд — найманців міжнародного імперіалізму. В закликах підкреслюється, що непохитна єдність народів і племен Афганістану є гарантією збереження територіальної цілісності, свободи і честі країни. ЦК НДПА закликав співвітчизників зміцнювати і розвивати братерську дружбу, революційну солідарність і всебічне співробітництво з Радянським Союзом — випробуваним другом ДРА.

Боротьба афганського народу за свою свободу і незалежність, проти імперіалістичного засилля користується незмінною підтримкою всіх демократичних і прогресивних сил. Ця підтримка знайшла прояв у Тижні міжнародної солідарності з Афганістаном, який відбувся з ініціативи Всесвітньої Ради Миру напередодні знаменної дати. Тверда рішимість трудящих ДРА відстояти здобутки квітневої революції, а також широка міжнародна солідарність з ними всіх чесних людей світу є запорукою перемоги афганського народу в його боротьбі за нове життя, світле майбутнє.

К. ДУДАРЄВ.
(ТАРС).



Чернігівська область. На станції юних техніків районного центру Городня в гуртках займається близько 300 школярів.

На знімку: члени авіамодельного гуртка на заняттях.
Фото Ю. ОЛІЙНИКА.
(Фотохроніка РАТАУ)

ГРОМАДСЬКА ПРИЙМАЛЬНА

В громадській приймальні редакції газети «Ленінський прапор» в травні відвідувачів прийматимуть:

4 —Гаркуша М. П.
5, 26—Головань Г. Ф.
6 —Дмитрієв П. І.
7 —Кулявін К. І.
8 —Ходосенко В. Я.
11 —Каргіна Л. К.
12, 27—Малоок А. А.
13 —Натальченко А.
14 —Півняк Г. Д.
15 —Пономаренко А.
18 —Семеха К. К.
19 —Самосій П. А.
20, 28—Тітенський Д. М.
21 —Шорін А. Я.
22, 29—Черниш О. Т.
25 —Оздоба З. Т.

Громадська приймальна працює з 9 до 13 години.

ВИПРАВЛЯЄМО ПОМИЛКУ

У повідомленні про занесення на міську Дошку пошани, вміщеному на третій сторінці нашої газети 24 квітня, з вини кореспондента редакції сталася помилка. У четвертій колонці шостий рядок зверху слід читати Логоша Михайло Мефодійович і далі за текстом.

НА голубому екрані

ВІВТОРОК, 28 КВІТНЯ

9.05 Мультфільм «Стьопа-моряк».
10.30 Л. Бетховен. Сонати для скрипки і фортепіано.
14.30 Новини.
14.50 Документальний телефільм «КамАЗ. Друге дихання».
15.20 Концерт Державного ансамблю народного танцю Азербайджанської РСР.
17.45 Арії з опер у виконанні народного артиста УРСР М. Огренича.
18.15 На полях країни.
18.30 У кожному малюнку —сонце.
18.45 Сьогодні у світі.
19.00 До Дня проголошення Демократичної Республіки Афганістан. Прем'єра документального фільму «Правда квітневої революції.
19.50 Прем'єра художнього телефільму «Мужність». 5 серія.
21.00 Програма «Час».
21.35 Молодіжний вечір у Концертній студії Останкіно. В перерві — Сьогодні у світі.

СЕРЕДА, 29 КВІТНЯ

9.05 Художній телефільм «Мужність». 5 серія.
10.10 Телефільм «У світі ляльок».
14.30 Новини.
14.50 «По Сибіру і Далекому Сходу». Кінопрограма.
16.00 Відгукніться, сурмачі!
16.30 Музичні вечори для юнацтва. С. Прокоф'єв. Концерт № 1 для скрипки з оркестром, Сьома симфонія.
18.10 Ми будуємо БАМ.
18.45 Сьогодні у світі.
19.00 Життя науки.
19.30 Концерт оркестру народних інструментів «Російські візерунки».
19.55 Прем'єра художнього телефільму «Мужність». 6 серія.
21.00 Програма «Час».
21.35 Кінопанорама. По закінченні — Сьогодні у світі.

Редактор
Х. СОКОЛОВСЬКИЙ.

ШАХТОБУДІВЕЛЬНОМУ УПРАВЛІННЮ № 2 ТРЕСТУ «ОЛЕКСАНДРІЯВУГЛЕБУД» ПОТРІБНІ НА ПОСТІЙНУ РОБОТУ

МУЛЯРИ.

Оплата праці відрядно - преміальна. Проїзд на роботу і в зворотному напрямку службовим транспортом.

Виплачується 15 процентів тарифної ставки за віддаленість від міста. Робітники забезпечуються безплатним вугіллям.

АДМІНІСТРАЦІЯ.

ОЛЕКСАНДРІЙСЬКІЙ РАЙОННІЙ ШЛЯХОВІЙ РЕМОНТНО - БУДІВЕЛЬНІЙ ДІЛЬНИЦІ ПОТРІБНІ НА ПОСТІЙНУ РОБОТУ:

МАШИНІСТ КОЛІСНОГО ТРАКТОРА,
ГАЗОЕЛЕКТРОЗВАРЮВАЛЬНИК,
ШЛЯХОВІ РОБІТНИКИ,
АВТОГРЕЙДЕРИСТ,
РОБІТНИКИ І СЛЮСАРІ на новий асфальтобетонний завод.

Оплата праці відрядно - преміальна і погодинно-преміальна.

Адреса: 317928, м. Олександрія, проспект Леніна, 200. Їхати автобусами №№ 52, 7, 24, 18 до зупинки «Садова».

АДМІНІСТРАЦІЯ.

ОЛЕКСАНДРІЙСЬКІЙ ФАБРИЦІ ДІАГРАМНИХ ПАПЕРІВ ПОТРІБНІ НА ПОСТІЙНУ РОБОТУ:

ТОКАРІ,
ФРЕЗЕРУВАЛЬНИКИ,
ПАКУВАЛЬНИКИ,
РОЗТОЧУВАЛЬНИКИ,
ПРИБИРАЛЬНИЦЯ ВИРОБНИЧОГО ПРИМІЩЕННЯ.

За довідками звертатися в бюро по працевлаштуванню на адресу: 317900, м. Олександрія, вул. Першотравнева, 11 та у відділ кадрів фабрики на адресу: 317900, м. Олександрія, пр. Будівельників, 40. Телефон 2-02-90.

АДМІНІСТРАЦІЯ.

ОЛЕКСАНДРІЙСЬКІЙ МІЖОБЛАСНІЙ КОНТОРІ «АВТОТЕХОБСЛУГОВУВАННЯ» (колишня центральна база)
терміново потрібні на постійну роботу:

ГОЛОВНИЙ БУХГАЛТЕР,
ЗАВІДУЮЧИЙ СКЛАДОМ,
ШОФЕР,
ВОДІЙ ЕЛЕКТРОКАРИ,
ТОВАРОЗНАВЕЦЬ ПО ЦІНАХ,
КОМІРНИКИ,
ВАНТАЖНИКИ - ВІДБИРАЛЬНИКИ.

За довідками звертатися у відділ кадрів на адресу: 317927, м. Олександрія, Перемозький мікрорайон. Їхати автобусами «А» і «Б» до зупинки «Центральна база».

АДМІНІСТРАЦІЯ.

«ЛЕНИНСКОЕ ЗНАМЯ» — орган Александрийских городского и районного комитетов Компартии Украины, городского и районного Советов народных депутатов Кировоградской области (выходит на украинском языке).

АДРЕСА РЕДАКЦІЇ: Індекс 317900, м. Олександрія, вул. Шевченка, 74.

ТЕЛЕФОНИ: редактора — 2-23-45, відділів: партійного життя — 2-24-33, промисловості — 2-36-63, сільського господарства —2-27-93, відповідального секретаря — 2-35-63, відділу листів — 2-01-43, приймальні — 2-22-32, бухгалтера — 2-27-93.

Олександрійська міська друкарня Кіровоградського облуправління у справах видавництв, поліграфії і книжкової торгівлі. м. Олександрія, вул. Шевченка, 81.
Індекс 62065. Спосіб друку високий. Телефони: 2-31-35, 2-34-70. Тираж 27850. Обсяг 1 друк. арк. Зам. № 3207.

29.4

ПРОЛЕТАРІ ВСІХ КРАЇН, ЄДНАЙТЕСЯ!

ГАЗЕТА НАГОРОДЖЕНА ПОЧЕСНОЮ ГРАМОТОЮ ПРЕЗИДІЇ ВЕРХОВНОЇ РАДИ УРСР

Ленінський ПРАПОР

ОРГАН ОЛЕКСАНДРІЙСЬКИХ МІСЬКОГО ТА РАЙОННОГО КОМІТЕТІВ КОМПАРТІЇ УКРАЇНИ, МІСЬКОЇ ТА РАЙОННОЇ РАД НАРОДНИХ ДЕПУТАТІВ КІРОВОГРАДСЬКОЇ ОБЛАСТІ

Квітень
29
Середа
1981
№ 70 (9094)
Ціна 2 коп.
Газета виходить у вівторок, середу, п'ятницю, суботу.

ГАЗЕТА ВИДАЄТЬСЯ З 26 БЕРЕЗНЯ 1919 РОКУ

Слава гвардійцям п'ятирічки!

У ПОСТАНОВІ ЦК КПРС, Ради Міністрів СРСР, ВЦРПС і ЦК ВЛКСМ «Про Всесоюзне соціалістичне змагання за успішне виконання і перевиконання завдань одинадцятої п'ятирічки» підкреслюється, що «необхідно примножувати славні традиції змагання, створювати в кожному трудовому колективі обстановку справжнього творчого пошуку, трудового суперництва й товариської взаємодопомоги, високої відповідальності за доручену справу, непримиренності до недоліків, порушень трудової дисципліни».

Партійні, профспілкові та комсомольські організації покликані очолювати цей грандіозний рух трудящих в боротьбі за підвищення продуктивності праці на кожному робочому місці, добиватися, щоб поруч з передовиками не було відстаючих.

Напередодні свята Першого травня у кожному виробничому колективі Олександрійщини підбито підсумки соціалістичного змагання. Визначено переможців трудового суперництва. Їх імена занесені на Дошки пошани. У багатьох колективах прославляють гвардійців одинадцятої п'ятирічки, які взяли добрий старт.

Кращі з кращих виробничі колективи та окремі невтомні трудівники занесені на міську та районну Дошки пошани. Заслужили широкого визнання і великої слави вугільники видобувної дільниці розрізу «Бандурівський», передові бригади слюсарів-складальників механічного, електромеханічного заводів, бригада теслярів третього будуправління тресту «Олександріяважбуд», молочнотоварна ферма радгоспу цукрокомбінату, свиноферма колгоспу «Прапор комунізму», птахоферма колгоспу імені Володимира Ульянова та ін.

Почесний обов'язок керівників і спеціалістів інших виробничих колективів, комуністів, комсомольців глибоко і всебічно вивчити досвід передовиків і зробити його надбанням своїх бригад, цехів, дільниць та інших підрозділів. Виховувати у кожного працюючого риси комуністичного ставлення до праці, прагнення працювати так, як гвардійці п'ятирічки, — невідкладне завдання партійних та профспілкових організацій.

Високопродуктивно і якісно працюють тесляр будуправління № 5 Д. К. Вівич, машиніст бульдозера розрізу «Верболозівський» Г. П. Дубець, токар авторемонтного заводу П. Р. Кирпита, доярка кінзаводу М. М. Бикова, птахівниця колгоспу імені Кірова Н. М. Щербина, тракторист колгоспу імені Калініна І. Г. Шевченко та інші товариші, імена яких занесені на Дошки пошани.

Поруч з передовиками у названих колективах працюють люди, які не виконали планів першого кварталу і взятих соціалістичних зобов'язань. Профспілкові організації повинні глибоко і всебічно розібратися в причинах таких недоліків, разом з керівниками виробничих колективів створити всі умови для високопродуктивної праці кожного, підтягувати відстаючих до рівня передовиків. Саме в цьому суть трудового суперництва.

«Зрозуміло всім, — говорив на XXVI з'їзді КПРС Л. І. Брежнєв, — що люди працюють краще, більш охоче там, де вони відчувають постійну турботу про поліпшення умов їх праці і побуту. Завод, ферма — та сама домівка, де людина проводить мінімум третину свого життя. Тут усе повинно бути зручним, сучасним — від робочих місць до побутовок та їдалень». Отже, треба постійно турбуватись про створення нормальних виробничо-побутових умов для всіх працюючих і на цій основі широко розгортати змагання за підвищення продуктивності праці.

Повідомлення

5 травня 1981 року о 15 годині в актовому залі виробничого об'єднання «Олександріявугілля» відбудуться збори, присвячені Дню преси.

Міський та районний комітети Компартії України запрошують взяти участь в їх роботі секретарів парторганізацій, громадських кореспондентів, редакторів стінгазет підприємств, колгоспів та організацій міста й району.

ТРУДОВА ВАХТА ПАМ'ЯТІ ТРИВАЄ

Слава великому радянському народові—будівникові комунізму, послідовному борцеві за мир.

Із Закликів ЦК КПРС.

Щодня—більше норми

Щодня виконувати змінні норми на 120—125 процентів. Так вирішили працювати водії бригади І. І. Савченка з третьої автоколони автобази виробничого об'єднання «Олександріявугілля» під час трудової вахти на честь свята Перемоги.

Цей дружний колектив з початку року перевіз понад завдання 24 тисячі тонн вантажів. Приклад у роботі, рівняючись на бригадира, подають водії А. Ф. Капуста, Ф. І. Нечитайло та інші.

В. МЕЛЬНИК,
інженер.

Утримують першість

У змаганні за гідну трудову зустріч свята Перемоги в колгоспі «Прогрес» перед веде колектив четвертої молочнотоварної ферми, яку очолює А. О. Теличко. Тут вже вироблено 2130 центнерів молока при плані чотирьох місяців 1682 центнери. Зараз надій від кожної корови становить 8,8 кілограма молока за день.

По 1000—1200 кілограмів молока від кожної корови одержали з початку року доярки Є. Н. Мартон, Г. С. Кузнецова та Л. Ф. Ткачук з цієї ферми.

В. ПІВНЯК,
головний зоотехнік.



Бригадир прохідницької бригади Дмитро Федорович КІРСАНОВ двадцять два роки працює у вугільній промисловості, з них 10 — на шахті «Світлопільська».

З року в рік його колектив добивається вагомих трудових показників. В громадській роботі Дмитро Федорович бере активну участь: член обкому Компартії України, голова дільничного комітету профспілки.

За успіхи в десятій п'ятирічці його нагороджено орденом «Знак Пошани».

З піднесенням

З великим ентузіазмом несуть вахту Пам'яті робітники заводу гірського воску. Виробниче завдання чотирьох місяців по випуску гірського воску виконано 19 квітня. Додатково до плану одержано 45 тонн продукції.

У праці відзначилися апаратники Г. А. Петленко, С. О. Черненко, машиніст конвейєра Р. І. Омельяненко.

О. ЛИЖЕНКО,
начальник планового відділу.

Урочиста лінійка

Урочисто відзначили 111-у річницю з дня народження Володимира Ілліча Леніна учні Пустельниківської восьмирічної школи.

По традиції в цей день жовтенят прийняли в піонери. Кращі учні школи пов'язали юним ленінцям червоні галстуки і побажали їм гідно нести звання піонера.

На закінчення прозвучали пісні і вірші про В. І. Леніна, партію, рідну Вітчизну.

С. СТАДНІЧЕНКО,
голова ради дружини.

Парткому, адміністрації, комітету комсомолу виробничого об'єднання „Олександріявугілля", теркому профспілки робітників вугільної промисловості, всім трудящим об'єднання

Дорогі товариші!

Олександрійський міськком Компартії України, виконком міської Ради народних депутатів гаряче і сердечно поздоровляють Вас з великою трудовою перемогою — завоюванням першого місця в соціалістичному змаганні серед об'єднань вугільної промисловості СРСР за підсумками роботи в першому кварталі 1981 року і присудженням перехідного Червоного прапора.

Висловлюємо впевненість, що взятий вами успішний старт в першому році одинадцятої п'ятирічки послужить основою для дальшого нарощування видобутку вугілля і виробництва брикету, всемірного підвищення ефективності і якості роботи, безумовного виконання завдань одинадцятої п'ятирічки в цілому.

МІСЬКИЙ КОМІТЕТ КОМПАРТІЇ УКРАЇНИ

ВИКОНКОМ МІСЬКОЇ РАДИ НАРОДНИХ ДЕПУТАТІВ

Забезпечують чіткий рух

Ставши на трудову вахту на честь свята Перемоги, залізничники вантажно - транспортного управління стараються щозміни забезпечувати чіткий рух поїздів, вчасно доставляти і вивозити вантажі. Приклад у роботі подає колектив служби експлуатації, який очолює А. І. Великий.

З початку року додатково до завдання перевезено 237 тисяч тонн народногосподарських вантажів. Значну лепту в загальний успіх внесли змінна поїзного диспетчера О. П. Юрченка, локомотивно - складальна бригада В. М. Ходарєва, які сьогодні очолюють соціалістичне змагання.

Т. БОНДАР,
начальник планового відділу.

Завдання перевиконано

Колектив водіїв автотранспортного підприємства Червонокам'янського відділення сільгосптехніки з честю несе трудову вахту Пам'яті за тих, хто поліг смертю хоробрих у боротьбі з фашистськими загарбниками в роки Великої Вітчизняної війни. План чотирьох місяців по наданню автопослуг здійснено на 103 проценти і по тонна-кілометражу — на 102 проценти.

Ще вищих показників добились водії М. П. Коник, Г. І. Гаврилов, О. І. Зозулінський, Г. Т. Чайка, В. П. Орлов. Всі вони вже давно працюють в рахунок травня.

Г. ЦАРЬОВ.

ДОШКА ПОШАНИ

За успішне виконання виробничих планів і соціалістичних зобов'язань на честь свята 1 Травня рішенням бюро райкому Компартії України та виконкому районної Ради народних депутатів на районну Дошку пошани заносяться:

Олександрійський кінзавод (директор **В. Г. Кіщук**, секретар парторганізації **М. М. Малюк**, голова комітету профспілки **М. П. Лахтарина**, секретар комсомольської організації **С. І. Заставний**). Господарство виконало план виробництва молока на 103 проценти і м'яса — на 119. Замовлення держави на молоко здійснено на 107 і м'яса — на 115 процентів.

Колгосп «Прогрес» (голова правління **І. О. Власенко**, секретар парторганізації **В. В. Макаренко**, голова комітету профспілки **М. К. Журавель**, секретар комсомольської організації **К. Г. П'ятикопова**). План виробництва молока реалізовано на 116 процентів, м'яса — на 150. План продажу державі молока здійснено на 111, м'яса — на 156 і яєць — на 111 процентів.

Пересувна мехколона № 2 (начальник **А. М. Соколов**, секретар парторганізації **І. А. Кривошея**, голова місцевого комітету профспілки **В. П. Харченко**). По обсягу будівельно - монтажних робіт за перший квартал план виконано на 106,7 процента, по продуктивності праці — на 119.1 процента. Додатково виконано робіт на 11 тисяч карбованців.

Райрембудшляхдільниця (начальник **Г. І. Калініченко**, секретар парторганізації **І. М. Бойко**, голова комітету профспілки **П. І. Грінченко**). План першого кварталу по всіх показниках виконано на 140,6 процента, по продуктивності праці — на 100,4 процента. Понад план виконано робіт на 29,7 тисячі карбованців.

Райінспекція Держстраху (начальник **Г. І. Ткаченко**, голова комітету профспілки **Н. В. Буйкова**). План всіх видів страхових платежів виконано на 117 процентів.

Войнівська сільська Рада народних депутатів (голова виконкому **М. І. Дубенко**, секретар **Л. Б. Ткаченко**). Квартальний план по прибутках виконано на 160,6 процента і по видатках — на 100 процентів. Завдання по закупівлі в підсобних господарствах населення яєць здійснено на 109 і м'яса — на 105 процентів.

Добронадіївська середня школа (директор **Н. І. Труш**, голова комітету профспілки **А. І. Логвинова**). Колектив вчителів добився стопроцентної успішності учнів, впроваджує сучасні методи і прийоми роботи, проводить велику роботу по ідейно - політичному і патріотичному вихованню підростаючого покоління.

Новопразький селищний Будинок культури (директор **Є. С. Логвин**). Будинок культури став методичним центром закладів культури Новопразької селищної Ради народних депутатів.

Колектив млина Олександрійського елеватора (старший майстер **Г. І. Галько**). План по обсягу реалізації продукції виконано на 101,8 процента і по продуктивності праці — на 101,8 процента. Додатково до плану реалізовано продукції на 12 тисяч карбованців.

Колектив молочнотоварної ферми радгоспу цукрокомбінату (завідуюча **Т. П. Носовська**), де одержано за перший квартал по 718 кілограмів молока від кожної корови.

Колектив молочнотоварної ферми Шарівського бурякорадгоспу (завідуюча **Н. Г. Бардас**), де за перший квартал одержано від кожної корови по 680 кілограмів молока.

Колектив свиноферми колгоспу «Прапор комунізму» (завідуюча **М. В. Зінішина**), де одержано по 12 поросят на основну свиноматку.

Колектив птахоферми колгоспу імені Володимира Ульянова (завідуючий **О. П. Єфремов**), де одержано за перший квартал по 43 яєць від кожної курки-несучки.

Колектив свиноферми колгоспу «Ленінським шляхом» (завідуюча **Т. М. Сумченко**). За перший квартал тут одержано на кожну основну свиноматку по 12 поросят.

Колектив першої тракторної бригади колгоспу імені Петровського (бригадир **І. І. Губа**). Тут своєчасно і якісно підготовили техніку до весни. Всі польові роботи колектив виконує в оптимальні агрономічні строки.

Губа Ганна Михайлівна — доярка колгоспу імені Леніна.

Бикова Марфа Марківна — доярка кінзаводу.

Іваниченко Марія Данилівна — доярка бурякорадгоспу Олександрійського цукрокомбінату.

Кицелюк Ольга Яківна — доярка колгоспу «Україна».

Васильковська Наталія Василівна — доярка колгоспу «Заповіт Леніна».

Пиндик Лідія Михайлівна — доярка колгоспу імені Фрунзе.

Ткаченко Ганна Свиридівна — доярка радгоспу-технікуму.

Гилюк Марія Тихонівна — доярка колгоспу імені Димитрова.

Метка Ніна Петрівна — доярка колгоспу «Ленінським шляхом».

Порошина Валентина Григорівна — доярка колгоспу «Перемога».

Шовгеля Галина Григорівна — доярка колгоспу імені Шевченка.

Губа Ніна Марківна — доярка радгоспу імені Гагаріна.

Котяж Олена Афанасіївна — доярка колгоспу «Прапор комунізму».

Капелюха Валентина Дмитрівна — доярка колгоспу імені Карла Маркса.

Єрін Іван Ілліч — скотар колгоспу імені Свердлова.

Ручка Христина Василівна — птахівниця колгоспу імені Володимира Ульянова.

Щербина Ніна Миколаївна — птахівниця колгоспу імені Кірова.

Савчук Катерина Ігорівна — чабан колгоспу імені Енгельса.

Олійниченко Анатолій Васильович — тракторист радгоспу-технікуму.

Шевченко Іван Григорович — тракторист колгоспу імені Калініна.

Корнєв Микола Васильович — тракторист радгоспу «Більшовик».

Лелека Кузьма Герасимович — тракторист колгоспу «Прапор комунізму».

Дунаєв Володимир Нефедович — котельник цукрозаводу.

Різниченко Володимир Всеволодович — фрезерувальник Новопразького відділення сільгосптехніки.

Багно Микола Олексійович — слюсар Олександрійської райсільгосптехніки.

Боєвець Іван Іванович — черговий по залізничній станції Користівка.

Скороход Людмила Петрівна — медстатистик центральної районної лікарні.

Тимкова Марія Кузьмівна — робітниця маслоцеху Новопразького консервного заводу.

Сотова Віра Федорівна — працівник складу № 3 Олександрійської спецбази виробничої комплектації матеріально - технічного постачання.

Петренко Вадим Миколайович — шофер комбікормового заводу.

Ковтун Анатолій Іванович — шофер Олександрійського міжколгоспшляхбуду.

Погорілий Віктор Михайлович — кіномеханік кіноустановки села Щасливе.

Чаус Володимир Семенович — тесляр пересувної мехколони № 279.

Тимченко Надія Федорівна — завідуюча комплексно - приймальним пунктом села Шарівка.

Стрельцова Алла Андріївна — завідуюча відділом «Культтовари» універмагу учбового комбінату райспоживспілки.

Мірошниченко Григорій Дмитрович — майстер виробничого навчання ОССПТУ № 1.

Шаповалов Сергій Григорович — майстер виробничого навчання ОССПТУ № 3.

Шаповал Лідія Филимонівна — вчителька хімії і біології Користівської середньої школи.

Півняк Галина Іванівна — завідуюча Олександрівською бібліотекою-філіалом.

Павленко Зоя Максимівна — вихователька дитсадка колгоспу «Заповіт Леніна».

Северновська Валентина Сергіївна — пропагандист колгоспу «Прогрес».

Погорілий Іван Петрович — лектор первинної організації товариства «Знання» колгоспу «Україна».



Василь Пантелійович Соломко в колгоспі імені Кірова добре володіє спеціальністю газозварника. В напружений весняний час прийшов працювати в центральну майстерню колгоспу. Зараз ремонтує техніку, обладнання для ферм. Бере активну участь в громадській роботі. Він голова товариського суду.

За трудові успіхи Василя Пантелійовича нагороджено медаллю «За трудову доблесть».

На знімку: В. П. СОЛОМКО.

Фото М. ПАЛЬЧИКА.

Ефективність плюс якість

Використовувати всі можливості

Якість молока чи м'яса — це головний показник ефективності виробництва, рентабельності тієї чи іншої галузі. Останнім часом у колгоспах імені Володимира Ульянова, імені Свердлова та імені Димитрова стали більше приділяти уваги підвищенню якості молока. І результати не забарились. Якщо торік за перший квартал ці господарства продали державі першим сортом 40—89 процентів молока, то нинішнього року — 100 процентів. В цих господарствах зменшились збитки від дійного стада.

Молоко високої жирності постачає державі кінзавод. Господарству за перший квартал додатково зараховано 182 центнери продукції.

Дещо підвищилась проти відповідного періоду минулого року жирність молока в радгоспі цукрокомбінату, в колгоспах «Червоний прапор», «Прапор комунізму» та імені Володимира Ульянова.

Проте в ряді колгоспів і радгоспів боротьба за підвищення якості продуктів тваринництва поки що залишається на другому плані. Особливо це стосується колгоспів імені Карла Маркса, імені Фрунзе, імені Шевченка. Тому й не дивно, що ці господарства понесли в першому кварталі по 9,3—14,2 тисячі карбованців збитку.

Торік колгосп імені Шевченка в першому кварталі постачав державі молоко жирністю 3,08 процента, а нині — 2,63. Через це господарству не зараховано 569 центнерів молока. На 0,21 процента знизилась жирність молока в колгоспі імені Фрунзе. А це 548 центнерів не зарахованої продукції. Згадані вище господарства значно менше, ніж торік, продали першосортного молока.

В кожному господарстві на фермах є лабораторії. Та їх працівники не завжди добросовісно виконують свої обов'язки. У колгоспі імені Шевченка лаборантом не перший рік працює М. А. Індюхова. В роботі вона проявляє байдужість. Часто, відправляючи продукцію на сепараторний пункт чи на молокозавод, не заповняє як слід документи. Молоко не зважує, а визначає його вагу по об'єму.

Одним з резервів підвищення ефективності молочного стада є реалізація охолодженого молока. За нього провадиться вища оплата. Однак холодильні установки в більшості господарств не діють.

Протягом першого кварталу по району продано на м'ясо 3178 голів великої рогатої худоби та 9317 свиней. Жива вага кожної тварини становила в середньому відповідно 308 і 84 кілограми.

Ряд же господарств реалізували на м'ясо тварин ще меншої ваги. Так, колгоспи імені Калініна, імені Кірова та імені Петровського продавали на м'ясо велику рогату худобу вагою по 125—186 кілограмів.

По району в першому кварталі продано на м'ясо 25 процентів великої рогатої худоби нижче середньої вгодованості і 9 процентів — худої. За цей час постачено на м'ясокомбінат 8 процентів від загальної кількості нестандартних свиней. Це завдало господарствам збитку більше як на 131 тисячу карбованців.

Зараз у кожному господарстві через затяжну весну дещо ускладнились справи з забезпеченістю худоби кормами. Щоб вийти з скрутного становища, слід всюди поліпшити підготовку кормів до згодовування, посилити контроль за їх використанням.

Л. ЖАБОТЕНКО,
інспектор по заготівлі і якості сільгосппродукції.

У РАЙОННОМУ КОМІТЕТІ НАРОДНОГО КОНТРОЛЮ

На самопливі

На засіданні районного комітету народного контролю розглянуто наслідки перевірки весняного засіву та догляду за посівами в колгоспі імені Свердлова.

В господарстві з перших днів весняних робіт допущено порушення агротехніки, затягнуто строки проведення підживлення озимих культур. Так, в полі № 6 першого відділку мали місце факти, коли сівба проводилась без внесення в грунт мінеральних добрив. Допускалось розтрушування посівного матеріалу.

На день перевірки в колгоспі із посіяних 1703 гектарів підживлено 1261. Забороновано лише 20 процентів від загальної площі озимих, не було завершено робіт по хімічній обробці ділянок, на яких посіви озимих пошкоджено жужелицею.

Група народного контролю колгоспу, головою якої В. І. Глущенко, слабо здійснює контроль за якістю та строками проведення весняного засіву.

За допущену безконтрольність у перші дні проведення весняного засіву районний комітет народного контролю оголосив головному агроному господарства К. І. Шарошкіну догану.

Звернуто увагу голови групи народного контролю В. І. Глущенка на те, що тимчасові контрольні пости не проявляють належної принциповості до осіб, які допускають брак на сівбі.

ЛЕНІНСЬКИЙ ПРАПОР
2 стор. 29 квітня 1981 р.

Після зустрічі за круглим столом

НЕОБХІДНА ПРИНЦИПОВІСТЬ

У березні цього року в редакції міськрайонної газети «Ленінський прапор» відбулася розмова за круглим столом, в якій взяли участь делегати XXVI з'їзду КПРС, XXVI з'їзду Комуністичної партії України.

Робітниця нашого управління, бригадир малярів, делегат XXVI з'їзду Компартії України Г. Г. Беляєва звернула увагу на причини, що гальмують виконання малярних робіт. Вона відзначила, що найбільше непорозумінь виникає під час передачі будівельних об'єктів від мулярів і монтажників штукатурам, сантехнікам, малярам.

Це дійсно так. Тривалий час маляри будівельного управління № 3, наприклад, не мали змоги приступити до роботи в багатоквартирному будинку № 30 «Б», бо штукатури з управління механізації не виконали вчасно своє завдання.

Чому ж так сталося? Керівники управління механізації на це запитання відповідають: не вистачає кадрів. Що ж, проблема кадрів річ серйозна. Але існує і таке поняття, як обов'язок. Якщо будівельна організація підрядилася виконати певний обсяг робіт, треба доводити справу до кінця.

Великої шкоди завдає будівництву незадовільне планування почерговості робіт. Варто на це звернути увагу керівникам тресту «Олександріяважбуд». Ось один факт. 108-квартирний будинок міськвиконкому намічено здати в четвертому кварталі 1981 року, а 175-квартирний будинок заводу підйомно - транспортного устаткування — пускова будова наступного року. На першому об'єкті завершили так званий нульовий цикл, а другий будинок зріс на п'ять поверхів. Ось і з'ясовуйте, котрий з них буде споруджено першим. Коли ж надійдуть пускові строки, почнеться штурмівщина.

Не все гаразд і з матеріальним стимулюванням робітників. Раніше за якісне і своєчасне спорудження об'єктів люди отримували премії, тринадцяту заробітну плату. Зараз картина інша. Якщо трест «Олександріяважбуд» не виконує виробничих планів, то наше управління хоч і перевиконує своє завдання, але не одержить винагороди.

У нас не вистачає будівельників. Та можна і цьому запобігти, якщо поліпшити житлові та побутові умови.

Останнім часом багато робиться для задоволення побутових потреб робітників. Прямо на будівельні майданчики підвозять товари, які користуються підвищеним попитом. Поліпшено постачання на об'єкти будівельних матеріалів.

Але цього замало. Ми вважаємо, що для якісної і ритмічної праці кожному керівнику відповідної служби, інженеру, майстру необхідно більш вимогливо ставитися до своїх обов'язків, запроваджувати прогресивні форми і методи праці.

П. МАРКОВ,
секретар партбюро.

ПРАЦЮВАТИ БЕЗ ВІДСТАЮЧИХ

Інтерв'ю

ТИЖДЕНЬ ПРОФТЕХОСВІТИ

В нашому місті завершився республіканський тиждень професійно - технічної освіти. Про підсумки його наш кореспондент попросив розповісти директора професійно - технічного училища № 7 Віктора Яковича Маленка.

Тиждень профтехосвіти в нашому місті пройшов успішно. Особливо пам'ятною для учнів, викладачів, майстрів виробничого навчання училищ була зустріч з членами бюро міського комітету партії, на якій зроблено глибокий аналіз діяльності професійно - технічних учбових закладів міста.

За ініціативою міськкому Компартії України та МК ЛКСМУ, відділу народної освіти в Будинку культури шахти «Світлопільська» відбулися збори випускників 8—10 класів шкіл міста, які вирішили продовжити навчання в професійно - технічних училищах міста. Після зборів самодіяльні творчі колективи училищ влаштували змістовний концерт. Ці колективи протягом тижня виступали також з концертами перед учнями багатьох шкіл міста.

Надовго запам'ятається всім урочистий похід учнів училищ та восьмих класів по місту, учасники якого поклали квіти до підніжжя пам'ятника В. І. Леніну.

Під час республіканського тижня професійно-технічної освіти учні 8—10 класів шкіл міста більше дізналися про систему професійно - технічної освіти, про професії, якими можна оволодіти в училищах. І я впевнений, що в найближчий час, вже в цьому учбовому році, багато з них прийдуть до нас в училище, щоб одержати робітничу професію і влитися в лави будівників комунізму.



Комуніст Єгор Андрійович Качанов двадцять вісім років працює на ТЕЦ № 3. Він заступник начальника електроцеху. Утримує в хорошому стані електрообладнання станції. Єгор Андрійович бере активну участь в громадській роботі, член партбюро ТЕЦ, голова заводського комітету профспілки.

За трудові успіхи в десятій п'ятирічці Є. А. Качанова нагороджено орденом Дружби народів.

На знімку: Є. А. КАЧАНОВ.

Фото М. ПАЛЬЧИКА.

Радяться народні дружинники

В Будинку культури електромеханічного заводу відбувся зліт активістів добровільних народних дружин міста. В ньому взяли участь партійні, радянські, профспілкові, комсомольські працівники, охоронці порядку.

З доповіддю «Про роботу народних добровільних дружин за 1980 рік і завдання у світлі постанов партії та уряду про дальше удосконалення роботи добровільних народних дружин по охороні громадського порядку» виступив перший заступник голови виконкому міської Ради П. І. Скляр. У місті і селищах діє 212 народних дружин, в яких налічується 7250 членів.

Кожного дня виходять на чергування по місту і селищах від 115 до 135 дружинників. Переважна більшість добросовісно виконує свої обов'язки, затримує порушників громадського порядку, виявляє і ставить на облік дармоїдів, сімейних бешкетників, п'яниць.

Доповідач говорив про допомогу, яку подають народні дружини у вихованні молоді, дотриманні правопорядку на вулицях, у парках та інших громадських місцях.

Завдяки зусиллям партійних, комсомольських, профспілкових організацій, народних дружин та працівників міліції було здійснено ряд заходів по профілактиці і попередженню правопорушень в місті і селищах Димитрово, Пантаївка.

Народні дружини разом з представниками громадських організацій на зборах заслуховують правопорушників, надсилають керівникам підприємств сигнали про порушення правопорядку їх працівниками.

Проте окремі народні дружини не виявляють активності: не в повному складі виходять на чергування. Чимало недоліків є в роботі народних дружин розрізу «Бандурівський», шляхобудівельного управління, заводу залізобетонних виробів, вуглебудівельного управління.

Незадовільно працюють ДНД на мебельній фабриці, ремзаводі «Укрремтресту», цегельному заводі та заводі підйомно-транспортного устаткування.

Голова народного суду міста С. Л. Зюзін у виступі розповів, що в колективах заводу гірського воску, АТП № 10011, механічного заводу та інших не було правопорушень.

Дружинник з рудоремонтного заводу О. Н. Діденко у своєму виступі говорив, що необхідно створити нетерпиму обстановку для прогульників, п'яниць і хуліганів.

В обговоренні доповіді також виступили секретар парторганізації АТП № 10011 В. Г. Совенко, дружинник з електромеханічного заводу В. Г. Заболотнюк, другий секретар міськкому ЛКСМУ В. Бесараб, прокурор міста А. П. Макій, заступник начальника міського відділу внутрішніх справ М. В. Волошин.

В роботі зльоту взяла участь і виступила з промовою другий секретар міськкому Компартії України С. А. Балаянц.

Учасники зльоту прийняли звернення до всіх членів добровільних народних дружин міста.

Почесними грамотами міськкому партії та міськвиконкому відзначені колективи дружин заводу гірського воску (командир В. І. Гаманілов), авторемонтного заводу (командир В. Ф. Калініченко), рудоремонтного заводу (командир М. О. Василенко).

Нагороди і цінні подарунки одержали понад 200 дружинників.

В. КРУПНИК.

Наш пресконтроль

«НАЛАГОДИТИ РОБОТУ АВТОТРАНСПОРТУ»

Десятки автобусів орендують підприємства нашого міста. І часто ці машини використовуються як таксі для підвезення 1—2 пасажирів або простоюють. У той час на маршрутах міського і приміського сполучення автобусів не вистачає. Пасажири подовгу простоюють на зупинках. А чому б водіям орендованих автобусів не видавати квитки і не залучати їх до перевезення «чужих» пасажирів?

Це питання порушувалося в кореспонденції під заголовком «Налагодити роботу автотранспорту» («Ленінський прапор» від 24 березня ц. р.).

Начальник відділу експлуатації автотранспортного підприємства № 10011 В. Г. Десненко повідомив редакції, що виступ газети обговорено в колективі водіїв. Нині усім шоферам, що працюють на службових автобусах, видано квитки для реалізації. При виконанні чергових рейсів шоферам рекомендовано брати пасажирів на зупинках і перевозити у відповідності даного маршруту.

«ДОПУСКАЮТЬ ФОРМАЛІЗМ»

У рейдовому матеріалі під таким заголовком («Ленінський прапор» від 27 березня) йшлося про упущення в організації соціалістичного змагання в автобазі виробничого об'єднання «Олександріявугілля». Зокрема вказувалось, що останнім часом тут трудове суперництво пущене на самоплив, комісія по організації його допускає формалізм.

Секретар парткому автобази О. Смиков повідомив редакції, що критику визнано правильною. Виступ газети обговорено на засіданні партійного комітету і на розширеній нараді інженерно - технічних працівників. Голові комісії по організації змагання і підбиттю підсумків головному інженеру Ф. Кривозубу вказано на недоліки в роботі і зобов'язано ліквідувати промахи.

Визначено відповідальних осіб за правильність підбиття підсумків змагання.

«ПРОПОЗИЦІЇ І СКАРГИ ПАСАЖИРІВ»

В огляді листів під таким заголовком («Ленінський прапор» від 6 березня ц. р.) були висловлені зауваження на адресу автомобілістів АТП № 10011. Зокрема, вказувалося на байдужість і грубість окремих водіїв автобусів, зриви графіків руху.

Начальник відділу експлуатації АТП № 10011 В. Г. Десненко повідомив редакції, що виступ газети став предметом серйозної розмови на профспілкових зборах водіїв і кондукторів. За неуважність до пасажирів водіям автобуса В. Дейнезі та В. Звягіну вказано. Розроблено заходи по поліпшенню культури обслуговування пасажирів.

Передбачено вивчити пасажиропотоки на маршрутах, посилити контроль за дотриманням графіків руху. На маршрут № 50 постійно виділяється, нині два автобуси.

З працівниками автостанції розглядається питання про продаж квитків на автобуси приміського сполучення з вказаними місцями в салоні.

«БУДУЮТЬ НЕЗАДОВІЛЬНО»

У матеріалі під таким заголовком, що надрукований в «Ленінському прапорі» 6 січня ц. р., йшла мова про зволікання будівництва окремих пускових об'єктів. У числі інших називався і 100-квартирний будинок житлово - будівельного кооперативу № 6, який споруджує будуправління № 4 тресту «Олександріяважбуд».

Керуючий трестом Г. В. Кондратенко повідомив редакції, що нині складено конкретний графік ведення будівельно - монтажних робіт на пускових об'єктах за підписом керівників усіх генпідрядних та субпідрядних організацій, яким передбачено строки виконання намічених обсягів праці. Згідно цього графіка на 100 квартирному будинку приступили до роботи штукатурні екіпажі, а в кінці квітня сюди буде направлено бригаду малярів.

«ДИСЦИПЛІНА ВИРОБНИЧОГО КОЛЕКТИВУ»

У передовій статті під таким заголовком, вміщеній у «Ленінському прапорі» 9 січня, піддавався критиці ряд підприємств, де недостатньо ведуть боротьбу за зміцнення дисципліни. В числі інших називався і авторемонтний завод.

Секретар парткому авторемзаводу С. П. Плосконос повідомив редакції, що критику визнано справедливою. Питання про використання робочого часу і стан трудової дисципліни обговорено в колективі авторемонтників. Розроблено і затверджено заходи, спрямовані на активізацію боротьби з порушниками дисципліни. Зокрема, в цехах посилено контроль за дотриманням розпорядку робочого дня. Кожне порушення стає предметом принципової розмови в змінах і бригадах, висвітлюється в сатиричних листках.

ЛЕНІНСЬКИЙ ПРАПОР
3 стор. 29 квітня 1981 р.

На міжнародні теми

В ім'я миру і розрядки

Програму дальшого посилення боротьби за мир в усьому світі, розрядку міжнародної напруженості, проти гонки озброєнь і загрози ядерної війни прийняла сесія Президії Всесвітньої Ради Миру, яка відбулася цими днями в Гавані. Вона є знаменною подією в міжнародному житті. У сесії взяли участь представники національних комітетів захисту миру 85 держав, ряду міжнародних організацій і національно-визвольних рухів.

Гаванська сесія зібралася у тривожний час, коли ескалація Сполученими Штатами і НАТО гонки озброєнь створює нову серйозну загрозу мирові та безпеці народів. Політика США, які намагаються добитися воєнної переваги, являє собою небезпеку для існування людства. Ультрареакційні сили в США взяли курс на те, щоб торпедувати і паралізувати розрядку. Вашінгтон і НАТО намагаються розмістити в Європі ракетно - ядерні засоби середньої дальності, нейтронну зброю. Нарощування воєнної могутності США в Перській затоці, поширення в світі американських військових баз, а також поставки зброї реакційним режимам створюють небезпечні вогнища напруженості. Сесія, яка приділила особливу увагу становищу в Латинській Америці, засудила прагнення США задушити в цьому районі виступи широких мас за політичну і економічну незалежність, за мир і соціальний прогрес.

Сесія в той же час підкреслила, що народи світу спроможні спинити сили війни. У боротьбу за мир включаються мільйони людей, які усвідомлюють необхідність рішучих дій в ім'я збереження миру. Президія ВРМ зробила принциповий висновок про те, що можна зберегти і зміцнити розрядку, добитися роззброєння і ліквідації ядерної загрози, відзначивши в цьому зв'язку, що нові мирні конструктивні ініціативи, висунуті на XXVI з'їзді КПРС, відкривають широкі перспективи в досягненні цієї мети.

Гаванська сесія намітила конкретні заходи по активізації всесвітнього руху прихильників миру. Вона підкреслила необхідність добиватися позитивної і конструктивної відповіді на радянські пропозиції і розширення кампанії на підтримку пропозиції СРСР про встановлення мораторію на розміщення в Європі нових ракетно - ядерних засобів середньої дальності. З 4 по 10 травня буде проведено Тиждень спільних дій за безпеку в Європі, приурочений до річниці перемоги над фашизмом у другій світовій війні.

Гаванська сесія показала, що народи світу усвідомлюють загрозу для справи миру, створювану небезпечними замірами імперіалізму, високо цінують благородну діяльність СРСР в ім'я миру, згуртовують свої ряди в боротьбі проти загрози ядерної війни.

І. АБЛАМОВ,
оглядач ТАРС.

Громадські приймальні

В громадській приймальні редакції газети «Ленінський прапор» в сел. Нова Прага в травні відвідувачів прийматимуть:

4 —Толмач К. П.
5 —Журавльов А. П.
6 —Кузьменко А. Г.
7 —Довгий Г. Е.
11 —Талишов М. І.
13 —Кошовий П. Т.
15 —Лотов В. Т.
18 —Крупський Л. Я.
20 —Люльков В. Т.
22 —Пинькало Є. М.
25 —Чернов В. К.
26 —Носик І. К.
27 —Оводенко П. І.
28 —Скорик І. А.
29 —Залевський І. Ф.

* * *

В громадській приймальні редакції газети «Ленінський прапор» в селищі Димитрово у травні відвідувачів прийматимуть:

4 —Горобець Г. В.
6 —Калашніков С. Д.
8 —Осипенко Г. Н.
11, 22—Пастухова М. Д.
13, 25—Фомічов П. П.
15, 27—Чубенко К. П.
18 —Шанюк М. О.
20, 29—Щербова Н. І.

Громадська приймальна працює з 10 до 13 години в приміщенні селищної Ради.

* * *

В громадській приймальні редакції газети «Ленінський прапор» в селі Червона Кам'янка в травні відвідувачів прийматимуть:

4 —Бугайченко В. І.
6 —Бугайченко М. М.
8 —Бондаренко Т. П.
11 —Савченко Г. А.
13 —Федченко А. К.
15 —Мірошниченко А.
18 —Корнієнко О. К.
20 —Шаповал О. І.
22 —Федченко А. К.
25 —Ругно Г. Я.
27 —Сухий О. І.
29 —Гаценко А. С.

На голубому екрані

ЧЕТВЕР, 30 КВІТНЯ

8.00 Програма «Час».
9.05 Художній телефільм «Мужність». 6 серія.
10.10 Відгукніться, сурмачі!
10.50 Концерт афганських артистів. По закінченні — Новини.
14.30 Новини.
14.50 До Дня перемоги Соціалістичної Республіки В'єтнам. Кінопрограма.
15.20 Шахова школа.
15.50 Й.-С. Бах. Концерт для двох фортепіано з оркестром до мажор.
16.10 Підмосковні зустрічі.
16.40 Веселі старти.
17.25 Пісні Аграфени Глінкіної.
18.05 Ленінський університет мільйонів. Естетичне виховання — виховання моральне.
18.35 Мультфільм «Стрибок».
18.45 Сьогодні у світі.
19.00 «Весна в місті». Кінозамальовка.
19.10 Концерт Державного ансамблю народного танцю Молдавської РСР «Жок».
19.55 Прем'єра художнього телефільму «Мужність». 7 серія.
21.00 Програма «Час».
21.35 Вечір політичної пісні. В перерві — Сьогодні у світі.

П'ЯТНИЦЯ, 1 ТРАВНЯ

8.00 Програма «Час».
8.40 «Москва». Кіноогляд.
9.05 Святкова композиція за творами радянських художників.
9.15 Пісні і танці народів СРСР.
9.45 МОСКВА. КРАСНА ПЛОЩА. ПЕРЕДАЧА, ПРИСВЯЧЕНА ДНЮ МІЖНАРОДНОЇ СОЛІДАРНОСТІ ТРУДЯЩИХ — 1 ТРАВНЯ. По закінченні — Святковий піонерський концерт.
12.00 Поезія боротьби й праці.
12.25 Концерт Воронезького російського народного хору.
13.10 Мультфільми «Хитра ворона», «Мореплавство Солнишкіна».
13.35 Прем'єра документального телефільму «Серед космічних доріг одна — моя...».
14.05 Прем'єра фільму-концерту «Танцює «Менго».
14.45 Прем'єра художнього телефільму «Школа». 1 серія.
15.50 Прем'єра фільму-концерту «Звичайні чудеса» за участю народного артиста Вірменської РСР А. Акопяна.
16.30 Показові виступи найсильніших фігуристів світу.
18.10 На екрані — кінокомедія «Цирк».
19.40 Святковий «Голубий вогник».
21.00 РЕПОРТАЖ ПРО СВЯТКУВАННЯ ДНЯ МІЖНАРОДНОЇ СОЛІДАРНОСТІ ТРУДЯЩИХ — 1 ТРАВНЯ.
22.00 Продовження «Голубого вогника».

СУБОТА, 2 ТРАВНЯ

9.15 Прем'єра музичного телефільму «Ой, ти, батечко тихий Дон».
10.15 Художній телефільм «Мужність». 7 серія.
11.20 18-й тираж «Спортлото».
11.30 Прем'єра документального телефільму «...В країну годинників».
12.50 У світі тварин.
13.50 Мультфільми «Найменший гном», «Кошеня на ймення Гав», «Петькові трюки».
14.30 Новини.
14.45 Прем'єра художнього телефільму «Школа». 2 серія.
15.50 Бесіда політичного оглядача В. Бекетова.
16.20 Романси у виконанні Т. Синявської.
17.00 Чемпіонат СРСР з футболу: «Спартак»—«Динамо» (Москва).
18.45 На арені цирку.
19.30 Прем'єра музичної телевистави «Еспаньйола».
21.00 Програма «Час».
21.35 Навколо сміху. Вечір гумору в Концертній студії Останкіно.
23.10 Танцювальний зал. По закінченні — Новини.

НЕДІЛЯ, 3 ТРАВНЯ

9.05 Концерт естрадно-симфонічного оркестру Центрального телебачення і Всесоюзного радіо.
10.00 Служу Радянському Союзу!
11.00 Програма «Здоров'я».
11.45 Музична програма «Ранкова пошта».
12.20 Наука і техніка.
12.30 Сільська година.
14.00 Клуб кіноподорожей.
15.00 Прем'єра художнього телефільму «Школа». 3 серія.
16.10 Зарубіжні гості Москви.
16.30 Чемпіонат Європи з спортивної гімнастики.
17.30 Творчість народів світу.
18.00 Міжнародна панорама.
18.45 Прем'єра телефільму «На льодовій арені».
19.15 Вперше на екрані ЦТ художній фільм «Неймовірні пригоди італійців у Росії».
21.00 Програма «Час».
21.35 Футбольний огляд.
22.05 Ширше коло. Естрадна програма.

Редактор
Х. СОКОЛОВСЬКИЙ

ДНІПРОПЕТРОВСЬКИЙ ОРДЕНА ТРУДОВОГО ЧЕРВОНОГО ПРАПОРА ГІРНИЧИЙ ІНСТИТУТ ІМЕНІ АРТЕМА

ОГОЛОШУЄ В 1981 РОЦІ ПРИЙОМ СТУДЕНТІВ на перший курс загальнотехнічного факультету в м. Олександрії по спеціальностях:

ТЕХНОЛОГІЯ І КОМПЛЕКСНА МЕХАНІЗАЦІЯ ВІДКРИТОЇ РОЗРОБКИ РОДОВИЩ КОРИСНИХ КОПАЛИН,
ГІРНИЧІ МАШИНИ І КОМПЛЕКСИ,
ТЕХНОЛОГІЯ МАШИНОБУДУВАННЯ, МЕТАЛОРІЖУЧІ ВЕРСТАТИ І ІНСТРУМЕНТИ,
АВТОМОБІЛІ І ТРАКТОРИ,
ЕЛЕКТРИЧНІ СИСТЕМИ І МЕРЕЖІ,
ЕЛЕКТРИЧНІ АПАРАТИ,
ІНФОРМАЦІЙНО-ВИМІРЮВАЛЬНА ТЕХНІКА.

Прийом заяв з 20 квітня по 31 липня включно. Вступні екзамени проводяться в два потоки: з 15 по 30 травня та з 10 по 22 серпня.

Вступники на всі спеціальності складають екзамени з таких предметів:

математика (письмово і усно),
фізика (усно),
українська чи російська мова і література (письмово).

Заяви подаються на ім'я ректора інституту. В заяві вказується факультет і обрана спеціальність.

ДО ЗАЯВИ ДОДАЮТЬСЯ:

документ про середню освіту (оригінал),
характеристика для вступу до вузу, засвідчена керівником підприємства чи установи.

Паспорт та військовий квиток (або приписне свідоцтво) пред'являються особисто.

Правила прийому в ДГІ — загальні для всіх вузів СРСР.

Особи, які закінчили три курси загальнотехнічного факультету, приймаються без екзаменів для дальшого навчання на заочних факультетах вузів відповідно до обраної спеціальності.

Документи до вступу на загальнотехнічний факультет подавати на адресу: 317928, м. Олександрія, пр. Леніна, 82, приймальна комісія.

РЕКТОРАТ.

ОЛЕКСАНДРІЙСЬКОМУ РАЙЕНЕРГОУПРАВЛІННЮ ТЕРМІНОВО ПОТРІБНІ НА РОБОТУ:

ІЗОЛЮВАЛЬНИКИ НА ТЕРМОІЗОЛЯЦІЇ (жінки). Середній заробіток 140—180 крб.,

ЛІНІЙНИКИ І ЕЛЕКТРОМОНТЕРИ ПО РЕМОНТУ РОЗПОДІЛЬЧИХ ПРИСТРОЇВ. Середній заробіток 120—150 крб.,

ЕЛЕКТРОСЛЮСАРІ КОНТРОЛЬНО - ВИМІРЮВАЛЬНИХ ПРИЛАДІВ. Заробіток 125—160 крб.,

ІНЖЕНЕРИ - ЕЛЕКТРИКИ НА ПОСАДУ ДИСПЕТЧЕРІВ,

ВИКОНАВЦІ РОБІТ ПО РЕМОНТУ КОТЕЛЬНОГО ОБЛАДНАННЯ І ТЕРМОІЗОЛЯЦІЇ,

ІНЖЕНЕРИ - КОНСТРУКТОРИ І ТЕХНОЛОГИ,

МАЙСТЕР ВИПРОБУВАЛЬНОЇ СТАНЦІЇ ЕЛЕКТРОРЕМОНТНОЇ ДІЛЬНИЦІ,

ІНЖЕНЕРИ І СЛУЖБОВЦІ. Заробіток згідно штатного розкладу,

ПРИБИРАЛЬНИЦІ В БУДИНОК КУЛЬТУРИ. Заробіток 70—80 крб.,

ВОДІЇ СПЕЦАВТОМОБІЛІВ. Заробіток 100 крб.

Молодим робітникам надається гуртожиток, сімейні — беруться на чергу на одержання квартир.

Доставка робітників на роботу — арендованими автобусами (в межах підприємства платно).

За довідками звертатися у відділ кадрів райенергоуправління. Телефон 5-63-13. Їхати автобусами «А» і «Б» до зупинки «Октябрський» і № 12.

АДМІНІСТРАЦІЯ.

ОЛЕКСАНДРІЙСЬКИЙ МІЖРАЙБАЗІ КІРОВОГРАДСЬКОЇ ОБЛСПОЖИВСПІЛКИ
потрібні на постійну роботу:

КОМІРНИКИ.
ЕКСПЕДИТОРИ.
КОМПЛЕКТУВАЛЬНИКИ.
ВАНТАЖНИКИ (жінки).
ВАНТАЖНИКИ (чоловіки).

За довідками звертатися у відділ кадрів міжрайбази на адресу: 317900, м. Олександрія, вул. Куколівське шосе, 20.

АДМІНІСТРАЦІЯ.

У товариство кролівників і звіроводів надійшли у продаж племінні кролі різних порід. Продаж проводиться щоденно з 9 до 18 години за адресою: вул. 6-го Грудня, 130. Телефон 3-21-68.

ПРАВЛІННЯ ТОВАРИСТВА.

«ЛЕНИНСКОЕ ЗНАМЯ» — орган Александрийских городского и районного комитетов Компартии Украины, городского и районного Советов народных депутатов Кировоградской области (выходит на украинском языке).

АДРЕСА РЕДАКЦІЇ: Індекс 317900, м. Олександрія, вул. Шевченка, 74.

ТЕЛЕФОНИ: редактора — 2-23-45, відділів: партійного життя — 2-24-33, промисловості — 2-36-63, сільського господарства —2-27-93, відповідального секретаря — 2-35-63, відділу листів — 2-01-43, приймальні — 2-22-32, бухгалтера — 2-27-93.

Олександрійська міська друкарня Кіровоградського облуправління у справах видавництв, поліграфії і книжкової торгівлі. м. Олександрія, вул. Шевченка, 81.
Індекс 62065. Спосіб друку високий. Телефони: 2-31-35, 2-34-70. Тираж 27850. Обсяг 1 друк. арк. Зам. № 3243.

ПРОЛЕТАРІ ВСІХ КРАЇН, ЄДНАЙТЕСЯ!

ГАЗЕТА НАГОРОДЖЕНА ПОЧЕСНОЮ ГРАМОТОЮ ПРЕЗИДІЇ ВЕРХОВНОЇ РАДИ УРСР

Ленінський ПРАПОР

ОРГАН ОЛЕКСАНДРІЙСЬКИХ МІСЬКОГО ТА РАЙОННОГО КОМІТЕТІВ КОМПАРТІЇ УКРАЇНИ, МІСЬКОЇ ТА РАЙОННОЇ РАД НАРОДНИХ ДЕПУТАТІВ КІРОВОГРАДСЬКОЇ ОБЛАСТІ

Травень
1
П'ятниця
1981
№ 71 (9095)
Ціна 2 коп.
Газета виходить у вівторок, середу, п'ятницю, суботу.

ГАЗЕТА ВИДАЄТЬСЯ З 26 БЕРЕЗНЯ 1919 РОКУ

ХАЙ ЖИВЕ ПЕРШЕ ТРАВНЯ!

З ВЕЛИЧЕЗНИМ трудовим і політичним піднесенням зустріли братні народи нашої неосяжної Батьківщини День Міжнародної солідарності трудящих у боротьбі проти імперіалізму, за мир, демократію і соціалізм.

Нинішній Першотравень особливий. Адже 80 років тому пролетаріат Росії провів першу революційну маївку під гаслом: «Пролетарі всіх країн, єднайтеся!». Відзначаємо ми це велике міжнародне свято в рік XXVI з'їзду КПРС, який накреслив грандіозну програму соціально - економічного розвитку СРСР.

Радісно і щасливо святкують Першотравень трудящі братніх соціалістичних країн. По традиції у цей день ми підбиваємо підсумки колективної праці, наших здобутків у комуністичному будівництві.

В усіх країнах світу люди доброї волі виступають сьогодні із закликами зберегти і зміцнити мир.

Широку міжнародну підтримку одержує миролюбна політика КПРС і Радянської держави.

Трудящі капіталістичних країн зустрічають Першотравень забастовками, мітингами і демонстраціями проти безробіття, інфляції, росту цін, проти агресивної політики імперіалізму.

Море кумачу, квітів, транспарантів на вулицях нашого міста, яке в цьому році відзначає своє 230-ліття. Олександрія з маленького козацького хутора Усиківки виросла до великого індустріального центру орденоносної Кіровоградщини майже з 100-тисячним населенням.

У святкових колонах демонструють свої виробничі здобутки гірники, брикетники, електроприладобудівники, кранівники, трудівники багатьох інших підприємств та будівельних організацій.

Під Червоними стягами, які одержали за успіхи в соціалістичному змаганні від міського комітету партії та міськвиконкому, крокують вугільники розрізу «Морозівський», монтажники тресту «Олександріяважбуд», колективи фабрики діаграмних паперів, фабрики «Індпошиття», автотранспортного підприємства № 10062 та ін.

Значно перевиконали виробничі плани першого кварталу і соціалістичні зобов'язання трудівничі колективи кінзаводу, колгоспу «Прогрес», другої пересувної механізованої колони, районної ремонтно-шляхової дільниці, молочнотоварної ферми Шарівського радгоспу та інші. За високі виробничі показники рішенням бюро райкому партії та райвиконкому названі передові колективи занесені на районну Дошку пошани.

У святкових колонах лине гучна молодіжна пісня, оркестри виконують урочисті марші. Радісні і щасливі посмішки на обличчях учнів та вчителів першої міської школи. Цей колектив відзначено перехідним Червоним прапором міста за успіхи в навчанні та вихованні підростаючого покоління.

Напередодні Першотравня Президія Верховної Ради СРСР нагородила велику групу трудівників промислового та сільськогосподарського виробництва орденами і медалями. Серед них багато робітників та колгоспників Олександрійщини, які сьогодні крокують у святкових колонах міста, сіл і селищ. На гвардійців рівняються інші трудівники і розгортають змагання за дострокове виконання накреслень п'ятирічки.

СЛАВА ЧЕРВОНОПРАПОРНИМ КОЛЕКТИВАМ, ГВАРДІЙЦЯМ П'ЯТИРІЧКИ, ЯКІ ЙДУТЬ В АВАНГАРДІ КОМУНІСТИЧНОГО БУДІВНИЦТВА!

ТРУДЯЩІ РАДЯНСЬКОГО СОЮЗУ! ПІДВИЩУЙТЕ ПРОДУКТИВНІСТЬ, ЕФЕКТИВНІСТЬ І ЯКІСТЬ ПРАЦІ НА КОЖНОМУ РОБОЧОМУ МІСЦІ!

СЛАВА ВЕЛИКОМУ РАДЯНСЬКОМУ НАРОДОВІ — БУДІВНИКОВІ КОМУНІЗМУ, ПОСЛІДОВНОМУ БОРЦЕВІ ЗА МИР!



Взято піврічний рубіж

Вагомими трудовими успіхами зустрів Першотравень колектив Олександрійської швейної фабрики. Достроково завершено план чотирьох місяців по реалізації продукції. Десять передовиків виробництва в переддень свята рапортували про дострокове виконання своїх піврічних планів.

З шестимісячним завданням справилися швеї-резервістка Г. Я. Моргунова, швеї Н. М. Демченко, О. Ф. Мельник, Н. Д. Ільченко, пакувальниця Л. М. Ємеліна та інші.

В. КАЛУГА,
секретар парторганізації фабрики.

Подають приклад

З високою трудовою віддачею працює бригада теслярів - монтажників будуправління № 3 тресту «Олександріяважбуд» під керівництвом М. Ю. Георгієва. Нині теслярі на будівництві 179-квартирного будинку заводу підйомно - транспортного устаткування щодня виконують змінні норми на 115—120 процентів.

За успіхи у праці бригадира М. Ю. Георгієва занесено на міську Дошку пошани.

В. ШКОЛЬНИК,
інженер.

З вогником

Комсомолка Ольга Кицелюк працює дояркою на молочнотоварній фермі № 2 колгоспу «Україна». В минулому році вона виборола першість у змаганні серед тваринників господарства і була нагороджена нагрудним знаком «Молодий гвардієць десятої п'ятирічки».

В цьому році старша доярка корпусу О. Я. Кицелюк зобов'язалась надоїти по 3000 кілограмів молока від корови. За 4 місяці вона надоїла більше як по 1000 кілограмів молока від корови.

За успішне виконання соціалістичних зобов'язань на честь свята 1 Травня Ольгу Яківну занесено на районну Дошку пошани.

В. ТАРАНЕЦЬ.

За чітким ритмом

У соціалістичному змаганні на честь Першотравня високих успіхів досягла бригада пекарів хлібозаводу, яку очолює Н. В. Гавриленко. Вона достроково виконала план 4 місяців.

Приклад у праці подають мукосій С. В. Делікатний, пекар В. І. Коваленко, слюсар-ремонтник І. М. Чорноус, машиніст Л. І. Стеблина та інші.

Г. КОКОТ,
робкор.



Майстер високих надоїв — так говорять в колгоспі імені Леніна про доярку Ф. А. Небелицю. Феодосія Антонівна більше 25 років доглядає громадську худобу. Щороку одержує по 3200—3800 кілограмів молока від корови.

За минулі 4 місяці ударник комуністичної праці Ф. А. Небелиця надоїла по 1350 кілограмів молока від корови.

За сумлінну, багатолітню працю вона нагороджена орденами Леніна і Трудового Червоного Прапора, ювілейною Ленінською медаллю.

Концерт у новому клубі

Напередодні Першого травня на механічному заводі відбувся мітинг, присвячений відкриттю новозбудованого клубу. Секретар партбюро надав слово ветерану війни і праці І. О. Федченку, який сердечно поздоровив заводчан з радісною подією і перерізав червону стрічку.

В новому клубі відбулося урочисте вшанування переможців змагання. Для них влаштували святковий концерт учасники художньої самодіяльності підприємства.

О. ПОДУШКО,
секретар комітету комсомолу заводу.

Відкриття Дошок пошани

Відбулося урочисте відкриття районної Дошки пошани. Голова райвиконкому О. М. Сергатий оголосив постанову бюро райкому партії та виконкому районної Ради про занесення переможців змагання на Дошку пошани. Перший секретар райкому партії Ю. Г. Петренко вручив передовикам свідоцтва.

Урочистий мітинг, присвячений відкриттю міської Дошки пошани, відкрив голова міської Ради народних депутатів В. М. Саєнко. Він зачитав постанову про занесення передовиків змагання на Дошку пошани. Другий секретар міськкому Компартії України С. А. Балаянц вручила свідоцтва і тепло поздоровила переможців змагання.

ХАЙ ЩЕ СИЛЬНІШОЮ, БАГАТШОЮ І КРАЩОЮ

Радянський спосіб життя

Родина Клюкіних

ПРО родину Клюкіних у Косівці можна почути багато хорошого.

— Клюкіних у нас всі поважають, — говорить голова колгоспу М. М. Касяненко. — Роботящі, завзяті. Батько і два сини — механізатори, мати й невістка — тваринниці. У приклад завжди ставимо.

На польовій дорозі за селом ми зустріли головного агронома господарства В. М. Малищева.

— Де Клюкіни працюють питаєте? У восьмому полі, онде за лісосмугою, — показав у далечінь Володимир Мусійович. — Щойно біля них був. Добре орють, лише на перезміну зупиняють трактори.

...Ось і поле, сполосоване плугами на чорні смуги-завінки. В одній з них два трактори Т-74. Один оре, другий волочить грунт. Пухка, добре розроблена рілля. Видно зразу — майстри на ній трудяться.

Клюкін-старший, невеликий на зріст з засмаглим під весняним вітром обличчям чоловік, зустрів нас привітно. Робота ладилася — і настрій у механізатора хороший.



— Старший син Микола вночі орав, а я вранці заборонував ріллю. Тепер за молодшим, Анатолієм, ходжу.

...Дитинство і юність у Михайла Миколайовича, як і в мільйонів радянських людей, було нелегким. Коли почалася війна, жив з батьками на Уралі, в колгоспі під Солікамським. Фронт був далеко. Та відлуння його лихом людським відчувалося за тисячі кілометрів. Малоліткою ходив за плугом, худобу доглядав, дорослого заступав, бо в селі лиш старики, жінки та діти залишилися. А фронту потрібен був хліб і до хліба. По війні, коли відзначали перемогу, Михайлові, як і дорослим хліборобам, медаль «За доблесну працю» вручили.

Можливо, і донині трудився б уральський хлібороб у рідних краях. Тільки лікарі наполягали: з-за слабкого здоров'я необхідно переїхати на Україну. Вісім років тому поселився у Косівці.

Привітно зустріли уральців косівчани. Правління колгоспу будинок добротний виділило. Господарство завели. Батько зразу ж пішов у тракторну бригаду, Коля закінчив профтехучилище. Теж механізатором став. Відслужив у Радянській Армії і знову повернувся в колгосп. У напарники до батька пішов. Згодом одружився з Тамарою. Дві доньки мають, простору оселю неподалік батькової придбали. Живуть заможно.

— Після одруження ми з Тамарою поїхали на її батьківщину, — розповів при зустрічі Микола. — Працював там на виноградниках. У передовиках ходив. Всього вдосталь було. Та скучав за Олександрійщиною. Хотілось поряд з батьком трудитися. Років через півтора повернулися. Тепер з ранньої весни до пізньої осені в полі, а взимку — на фермі.

Незабаром Анатолію в солдати йти. А відслужить, обіцяє повернутися в рідний колгосп «Прапор комунізму».

Непоганий урожай вирощують щороку косівчани. В тих трудових здобутках є скромний внесок родини Клюкіних.

С. ЩЕРБИНЕНКО.

На знімку: Михайло Миколайович КЛЮКІН з синами АНАТОЛІЄМ і МИКОЛОЮ.

Фото М. ПАЛЬЧИКА.

Так велить совість

Дружний колектив трудиться на птахофермі колгоспу імені Володимира Ульянова. З року в рік птахівниці добиваються вагомих здобутків.

У першому кварталі першість виборов корпус № 6, де працюють Г. О. Опопа і М. І. Данилів. Вони одержали по 78 яєць від курки-несучки.

Я з напарницею, членом КПРС, депутатом районної Ради Н. І. Чебан доглядаю в першому корпусі 10700 курей. В трудовому суперництві ми вибороли друге місце, одержали по 70 яєць від курки-несучки при річному зобов'язанні 167 штук.

Обговоривши підсумки роботи за перший квартал, ми з Ніною Іванівною вирішили будь-що обігнати суперників по всіх показниках. Для цього будемо працювати ще краще.

Непоганих показників добився наш корпус в соціалістичному змаганні на честь свята Першого травня. За чотири місяці валове виробництво яєць довели більше як до 300 тисяч штук.

На честь Міжнародного свята солідарності трудящих 1 Травня мій портрет занесено на районну Дошку пошани. Чесною працею оправдаю таку високу шану.

Х. РУЧКА,
птахиця.

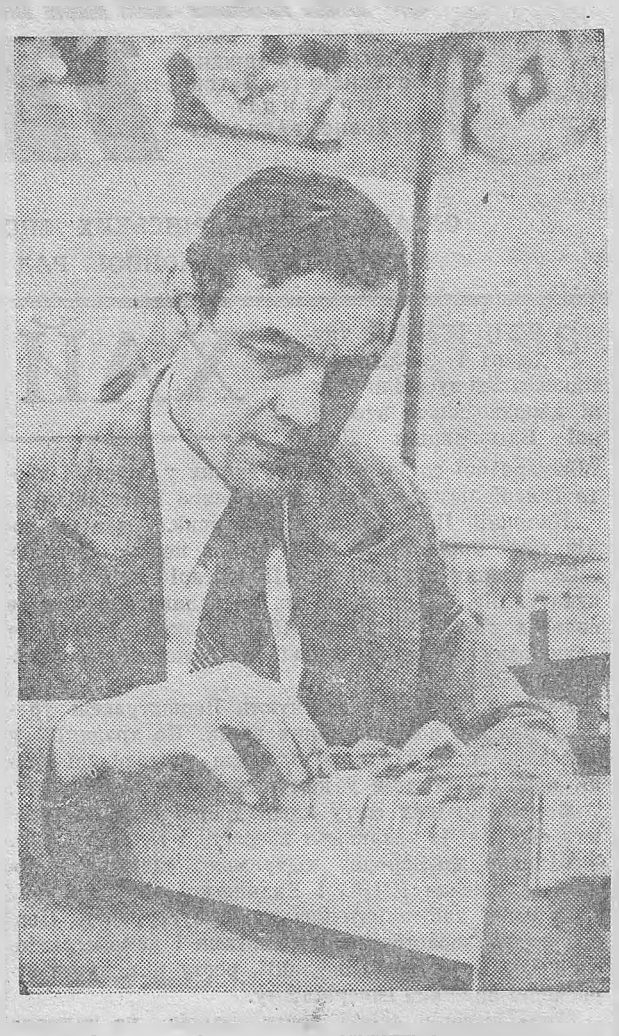

На Олександрійському заводі підйомно - транспортного устаткування Василь Андрійович Колесник пройшов шлях від формувальника до начальника ливарного цеху. Під його керівництвом вже кілька років тут працює школа комуністичної праці, де слухачі вивчають курс «Передовий досвід підвищення ефективності виробництва і якості роботи».

В. А. Колесник ретельно готується до занять, уміє зацікавити слухачів.

На фото: В. А. КОЛЕСНИК.

Фото Ю. ЛІВАШНИКОВА.

Її портрет на Дошці пошани

Валентина Порошина родом з Андріївки. Тут все життя працювали її батьки. Дівчина після закінчення місцевої восьмирічки також подала заяву до колгоспу.

15 років трудиться Валентина Григорівна в колгоспі «Перемога» дояркою на молочнотоварній фермі № 5.

— Не все спочатку ладилось, — розповідає жінка. — Та на поміч приходили досвідчені тваринники. Пам'ятаю, як щедро ділилася секретами своєї роботи доярка, член КПРС Н. С. Степаненко. Ніна Степанівна була для мене щирим і добрим порадником.

Нині В. Г. Порошина сама стала наставницею. Під її керівництвом опановує спеціальність майстра машинного доїння Лідія Рибалко.

Є з кого брати приклад молодій доярці. Адже її виробничий вчитель — ударник комуністичної праці, депутат районної Ради, комуніст. У першому кварталі Валентина Григорівна надоїла по 670 кілограмів молока від кожної корови. Нині одержує його по 7,5 кілограмів щодня.

Свою основну роботу В. Г. Порошина уміло поєднує з громадськими дорученнями. Вона — член депутатської групи на фермі, член групи народного контролю при сільській Раді, агітатор. І всюди встигає.

За успішне виконання соціалістичних зобов'язань на честь Першого травня Валентину Григорівну Порошичу занесено на районну Дошку пошани.

З. СОКОЛОВ.

Обрала вірний шлях

У сімнадцять років перед людиною постає питання: ким бути? Різні шляхи вибирають молоді люди. Ніна Недвига після закінчення школи вирішила стати меблевиком.

1971 рік став відправною точкою в її виробничій біографії. Спочатку була ученицею, а згодом підвищила кваліфікацію. Оббивальна дільниця, де Ніна працює, завершує складний технологічний процес виготовлення меблів. Тому робітницям необхідно не тільки своєчасно виконувати свої змінні завдання, але й дбати про якість та зовнішній вигляд продукції. Все це розуміє Ніна і трудиться на совість.

Нині Н. П. Недвига сама може навчити новеньких найбільш раціональним прийомам праці. Свої змінні завдання Ніна Павлівна виконує на 120—130 процентів. Не відстають від неї подруги О. М. Десненко, О. І. Тюх, Н. С. Цюня, В. І. Шевчук. Бригада носить звання колективу комуністичної праці.

За сумлінну працю на підприємстві Н. П. Недвигу неодноразово нагороджували цінними подарунками, вона одержувала подяки. Її ім'я заносили на Дошку пошани фабрики. Активну робітницю трудящі в минулому році обрали депутатом міської Ради.

Нещодавно колектив облетіла радісна звістка. За успіхи, досягнуті у виконанні завдань десятої п'ятирічки і соціалістичних зобов'язань, Ніну Павлівну Недвигу нагороджено орденом Трудової Слави III ступеня. Висока урядова нагорода надихає трудівницю на нові успіхи.

В. ІВАНЧЕНКО.

Комуніст Віталій Дмитрович ТЕРЕЩЕНКО працює на електромеханічному заводі в складальному цеху наладчиком контрольно - вимірювальних приладів і автоматики. Завдання виконує на 130 процентів. Віталій Дмитрович — пропагандист комсомольської політосвіти, наставник молоді. Йому присвоєно звання ударника комуністичної праці.

Портрет передового робітника занесено на Дошку пошани міста.



З вірою в успіх

Колектив доярок радгоспу цукрокомбінату славиться своєю наполегливістю в праці. Незважаючи на труднощі, що склались у зимівлі громадської худоби, тваринники обох відділків добиваються добрих успіхів. Зараз по господарству денний надій молока від кожної корови становить близько 9 кілограмів.

Заспівувачем змагання виступає колектив першої ферми. За минулі чотири місяці тут одержано від кожної корови в середньому майже по тисячі кілограмів молока.

Правофланговою в трудовому суперництві за успішне перетворення в життя накреслень XXVI з'їзду КПРС виступає депутат районної Ради, кавалер орденів Леніна та Трудового Червоного Прапора доярка М. Д. Іванченко. До свята Першотравня вона записала на свій трудовий рахунок більше як по 1300 кілограмів молока від кожної корови.

Зразки сумлінного ставлення до роботи показують Є. А. Павлик та М. Г. Коваленко. За чотири місяці вони одержали від кожної корови по 1100—1200 кілограмів молока.

Тваринники першої ферми зобов'язались одержати в першому році одинадцятої п'ятирічки по 3170 кілограмів молока від кожної корови.

У передтравневому соціалістичному змаганні непогані здобутки мають і працівники другої молочнотоварної ферми. Зараз тут надоюють від кожної корови в середньому по 8,8 кілограма молока. А кандидат в члени КПРС О. А. Бєлікова, Г. І. Коцюбайло та О. Л. Кузьмич одержують його по 10—12 кілограмів.

П. ГРАБОВСЬКИЙ.

СТАНЕ НАША ВЕЛИКА БАТЬКІВЩИНА!

Працювати без відстаючих

Зростають ряди маяків

В ХОДІ змагання напередодні XXVI з'їзду КПРС було виявлено чимало резервів у роботі автомобілістів в АТП № 10062. Люди боролися за високу технічну готовність автотранспорту, раціональне використання кожної машини, скорочення холостих перебігів тощо.

Ці складові частки успіху нині водії стараються ставити на службу. Колектив прагне по-ударному працювати в одинадцятій п'ятирічці. Кожна бригада робить все можливе, щоб не знизити темпів, досягнутих на передз'їздівській вахті.

З початку року перевезено додатково до плану понад 20 тисяч тонн народногосподарських вантажів. При цьому водії заощадили майже 30 тисяч літрів пального. Завдання по продуктивності праці викочано на 103,2 процента.

В кожній автоколоні є відмінні бригади, водії яких служать взірцем у праці. Так, наприклад, в автоколоні № 2 виступають в авангарді змагання за дострокове виконання завдань В. П. Кузьменко, Б. М. Маслій, В. М. Куликов, В. І. Постельняк. У першій автоколоні колектив рівняється на І. Ф. Олійника, В. Є. Бондаренка, А. Ф. Брайка. В автоколоні № 3 добре зарекомендували себе в роботі В. М. Григор, М. М. Шевченко. Приємно відмітити, що ряди маяків зростають.

Змагання під девізом «Працювати без відстаючих» приносить вагомі результати. Водії борються не тільки за високий виробіток, а й по-господарськи дбають про відмінний стан автомобілів, ведуть наполегливу боротьбу за економію у великому і малому.

За успіхи, досягнуті в першому кварталі, колектив автопідприємства нагороджено перехідним Червоним прапором міськкому Компартії України та виконкому міської Ради народних депутатів. Ця відзнака надихає автомобілістів на нові трудові звершення.

В. ГАВРИЛЕНКО.



Комсомолка Катерина Ливарюк на третій молочно-товарній фермі колгоспу «Заповіт Леніна» працює дояркою чотири роки. Своєю завзятістю у праці швидко завоювала авторитет у товаришів по роботі. В цьому році при зобов'язанні 2830 кілограмів молока надоїла уже більше 1000 кілограмів від кожної корови. Щоденні надої становлять по 13 кілограмів молока від кожної закріпленої за нею тварини.

За трудові успіхи її нагороджено нагрудним знаком «Переможець соціалістичного змагання 1980 року».

На знімку: К. ЛИВАРЮК.
Фото М. ПАЛЬЧИКА.

Відзнаки надихають



ОСОБЛИВОЮ шаною користується у нашій країні шахтарський труд. Гірників прославляють у піснях і поемах, їхню нелегку, але таку необхідну і почесну працю відзначають урядовими та іншими нагородами.

У нарядній прохідницької дільниці увагу привертають численні трудові відзнаки: Дипломи, Грамоти, перехідний Червоний прапор, вимпел, пам'ятні фотографії. Тривалий час бригада, яку очолює І. Т. Артеменко, виступає застрільником трудового суперництва за високу продуктивність праці не тільки на шахті «Верболозівська», а й серед гірницьких бригад виробничого об'єднання «Олександріявугілля». На рахунку прохідників не одна трудова перемога.

У 1977 році цей колектив пройшов за 31 робочий день понад тисячу погонних метрів гірничих виробок. Рекорду досі ще ніхто не перекрив. У березні нинішнього року бригада пройшла 420 метрів виробок при плані 390. Завдання квітня також перевиконала на 10 процентів.

Зразки комуністичного ставлення до праці показують, насамперед, бригадир І. Т. Артеменко, почесний шахтар, повний кавалер знака «Шахтарська слава», орденоносець, а також ланкові (вони ж машиністи комбайнів) комуніст, почесний шахтар С. Д. Мартинюк, В. Я. Дяченко, В. К. Кобенко. До речі, нещодавно Кіровоградський обком Компартії України, виконком обласної Ради народних депутатів, облрада профспілок і обком комсомолу нагородили В. Кобенка Почесною іменною фотографією.

По-ударному трудяться прохідники, член КПРС М. Д. Коваль, Є. І. Кольцов, В. В. Калюжний, машиністи електровоза Г. Г. Попов, В. О. Бондар. У колективі давно немає відстаючих. Прохідників визнано призером змагання у 1980 році і за 10-у п'ятирічку, і нагороджено перехідним червоним вимпелом Міністерства вугільної промисловості УРСР.

За успіхи в IV кварталі минулого року бригаді присуджено перехідний Червоний прапор Міністерства вугільної промисловості УРСР і Республіканського комітету профспілки вугільників. За вагомі здобутки у змаганні за гідну зустріч XXVI з'їзду КПРС бригаду занесено до обласної Книги трудових звершень.

На честь Першотравня працьовитий колектив прохідників занесено на міську Дошку пошани.

С. СОСНОВСЬКИЙ,
начальник дільниці.

На знімку: члени бригади І. Т. АРТЕМЕНКА.

Шахтарський характер

Віктор Архипович Прохоренко трудиться на шахті «Світлопільська» 10 років. Завжди показує зразки самовідданої праці. Крім спеціальності прохідника, оволодів суміжними професіями кріпильника, машиніста гірничовиймальних машин.

Тривалий час В. А. Прохоренко очолював ланку в передовій бригаді І. М. Хворостини.

У травні 1979 року Віктору Архиповичу запропонували очолити прохідницьку бригаду, яка відставала.

У бригаді переважала молодь, яка недавно закінчила професійно-технічне училище. Досвідчені прохідники вчили на практиці молодих шахтарів, підтримали прагнення створити комсомольсько-молодіжний колектив.

Річний план 1980 року комсомольсько - молодіжна бригада В. Прохоренка виконала на 108,5 процента.

Перший квартал 1981 року прохідники теж відпрацювали по-ударному і виконали план на 106,1 процента.

Поруч з Віктором Архиповичем завзято трудяться молоді гірники М. Ведерников, В. Вовк, О. Савельєв, комсорг бригади О. Касаткін та інші. Колективу присуджено перехідний Червоний прапор ЦК ЛКСМУ.

За трудові здобутки В. А. Прохоренко удостоєний звання почесний шахтар. Його нагороджено знаком «Шахтарська слава» другого та третього ступенів, орденами Трудової Слави другого і третього ступенів. Ім'я бригадира занесено на міську Дошку пошани.

В. МУДРЕЦЬ,
інженер.

НОВАТОРСЬКИЙ ПОШУК

Михайло Максимович не може уявити своєї роботи без пошуків, без технічної творчості. Навіть коли виконує просту роботу по монтажу електросхем чи ремонтує електрообладнання, де, здавалося б, усе усталене, вивірене, завжди міркує над тим, як удосконалити схему чи процес.

За фахом М. М. Школяр електрослюсар. Ця професія для нього стала покликанням. Електротехніка — пристрасть робітника. На заводі підйомно - транспортного устаткування в цехах і на дільницях діють чимало електросхем над якими у свій час чаклував Михайло Максимович.

Примітив якось Михайло Максимович, що у компресорній заводу черговим на підстанції доводиться раз у раз підходити до приладів, які розміщені в різних місцях, щоб перевірити покажчики. А чому б не поставити всі прилади в одному місці? Ця думка полонила раціоналізатора. А згодом він перетворив її в життя. З допомогою спеціалістів перемістив усі прилади на єдиний пульт управління.

Економічний ефект від впровадження цієї пропозиції становить близько 1,3 тисячі карбованців.

Коли в новому крановому цеху стали до дії стапелі, тут діяла не досконала електросхема. М. Школяр змінив і удосконалив електросхему на дільниці складання мостів підйомних кранів. Схема діє безвідмовно.

Де б не доклав рук Михайло Максимович, всюди залишає добрий слід. За 22 роки роботи на заводі він впровадив у виробництво 45 власних раціоналізаторських пропозицій.

Михайло Максимович не тільки сам захоплюється раціоналізацією, а як член технічної ради заводської організації ВТВР та громадський уповноважений по організації раціоналізаторської роботи в енергомеханічному цеху веде активну діяльність по поширенню технічної творчості в робітничому колективі.

В. ДЗЮБА,
старший інженер бюро раціоналізації.

В ім'я миру

Нинішній Першотравень осяяний рішеннями XXVI з'їзду КПРС. На прапорі полум'яні слова: «Мир, Труд». Вони відображають два головних напрями, розроблені Всесоюзним форумом комуністів. Один з них — комуністичне творення, другий — зміцнення миру між народами нашої планети.

Нові радянські мирні ініціативи викликали широкий міжнародний резонанс. До них прикута увага світової громадськості.

Боротьба проти гонки озброєнь набуває зараз особливого значення. Громадяни нашої країни вносять свій посильний вклад до Радянського Фонду миру.

У нашому районі проводилась трудова Вахта миру, присвячена XXVI з'їздові КПРС. Тисячі трудящих перерахували свій денний заробіток у скарбницю Фонду. Колгоспники колгоспу імені Свердлова переказали майже три тисячі карбованців. З колгоспу «Ленінським шляхом» поступило понад дві тисячі карбованців, з колгоспу імені Енгельса — більше тисячі карбованців.

Активну участь у поповненні Фонду миру взяли працівники Добронадіївської, Михайлівської, Червонокам'янської, Протопопівської, Ізмайлівської сільських та Привітівської селищної Рад народних депутатів.

В день проведення Вахти миру надійшло в Державний банк майже 13 тисяч карбованців від трудящих району.

А. ХАРИТОНЕНКО,
голова районної комісії сприяння Радянському Фонду миру.

Подають приклад

На трудовій вахті, присвяченій Першотравню, зразки самовідданої праці серед виробничників механічного цеху на рудоремонтному заводі показали токарі С. Ф. Головко, С. І. Козленко, О. П. Підгорний, стругальник М. І. Шумейко, розточувальник М. Д. Кучма, які щодня виконували змінні норми на 120—130 процентів, здавали відмінну продукцію.

М. ГРИЦЕНКО,
заступник голови цехкому профспілки.

ЛЕНІНСЬКИЙ ПРАПОР
3 стор. 1 травня 1981 р.

Первомайский марш

Город весенний
Шумит и поет.
Сердце, как птица,
Стремится в полет.
Песня оркестров
Всегда хороша.
От четкого марша
Светлеет душа.
Гром барабанов
И рокоты труб.
Песни слетают
С пламени губ.
Теплые ветры
Над миром летят.
Алые флаги
Над нами шумят.
Дружбу и мир
Утверждаем всегда,
Пусть отступает
Любая беда!
Чтобы летали
В небе стрелой
Голуби мира
Над нашей землей.

Алексей НЕКРАСА,
инженер - строитель.

Зустріч

З хлібом-сіллю зустріли дорогого гостя, делегата XXVI з'їзду КПРС П. Й. Олефірова вихованці дитсадка-ясел № 17 «Ялинка». Цікавість, допитливість світилась в очах малюків. Павло Йосипович розповів про Зоряне містечко, де живе і працює наш земляк космонавт Леонід Попов, про зустріч з космонавтами, про місто-герой Москву.



Під час розповіді Павло Йосипович показав дітям фотографії і пам'ятну медаль, на якій зображено першого космонавта Юрія Гагаріна.

Уважно слухали вихованці і працівники дитсадка розповідь бригадира екскаваторників про ударну працю гірників розрізу «Бандурівський».

Гість подарував малятам гірницьку каску. Всім хотілося приміряти її і бути схожими на Павла Йосиповича.

Для почесного гостя малята влаштували концерт, подарували йому сувеніри, виготовлені своїми руками.

На згадку про цю зустріч діти сфотографувалися з П. Й. Олефіровим.

Т. НОР,
методист дитсадка-ясел № 17.

Вірші Івана Паліївця

Недавно у нас на Олександрійщині гостював відомий журналіст і поет Іван Львович Паліївець. Побував у селах Червона Кам'янка, Ялинівка, де промайнули його юнацькі літа. У 1930 році двадцятидвохлітнім юнаком у комуні «Перше травня» був бригадиром, активно дописував до районної газети. Згодом деякий час працював у редакції газети «Колективіст Олександрійщини». Потім запросили молодого журналіста до Харкова. Працював секретарем у республіканських газетах та журналах до виходу на пенсію.

І. Л. Паліївець видав кілька книжок нарисів, поетичних збірочок для дітей та ін.

На добру згадку Іван Львович запропонував олександрійцям два вірші, які ми друкуємо в сьогоднішньому номері газети.

ПЕРШОПРОХОДЦЕВІ ЗОРЯНИХ ТРАС

Вже сотий космонавт піднявся на орбіту.
А перший твій виток у людства на устах.
Прийми, синок, жоржин вогнисті квіти —
Звитягами синів прославлено твій шлях.
Була війна. Тривога одчайдушна
У серці калатала наче дзвін.
А хлопчик підростав. Розпачливо і скрушно
Дивився нам услід і мовчки плакав він.
І гнів наш праведний упав бурхливим шквалом
На полчища муштрованих катів.
О, скільки нас, брати, на полі бою впало,
Щоб людству повернуть чарівність мирних днів
Рясні в полях розкрилилися сходи.
Почався штурм незвіданих вершин.
Уклін тобі, сіяч Сузір'я миру й згоди,
Галактики сурмач і Перемоги син!
Космічний ювілей вшануєм, друже, гучно
Усе, що довелось — ми робим допуття.
Жага душі твоєї стверджує життя.
Існує світ. Його ми гідні учні.
Сама ж Земля — Галактики дитя.

Ким бути?

Щиро бажаю
Сину єдиному
Долі щасливої —
Стати людиною.
Стати людиною,
Не холодиною,
А чуйною, зрячою,
Серцем гарячою.
Ким би ти не став —
ніколи
Батьківщини не забудь.
Це твоя колиска, школа,
Твій маяк, твоя могуть.

Горде звання—робітник

«Не місце красить людину, а людина місце»,— це мудре народне прислів'я пригадалося мені в той час, коли я розмовляв з слюсарем-сантехніком комбінату комунальних підприємств управління житлово-комунального господарства об'єднання «Олександріявугілля» Володимиром Федоровичем Ярошевським. Він любить художню літературу, з захопленням читає мемуари видатних радянських воєначальників Жукова, Штеменка, Чуйкова, книги про історичне минуле нашої країни. Має особисту бібліотеку.

—У нашій сім'ї всі люблять читати, — розповідає Володимир Федорович.

Сім'я Ярошевських передплачує чимало періодичних видань. Немає такого дня, щоб глава сім'ї не читав газету «Правда». Та як же інакше. Адже він — комуніст, член міського комітету Компартії України. Свій політичний рівень підвищує в міському університеті марксизму-ленінізму.

Слюсарем - сантехніком Володимир Федорович працює давно. Відповідальна і копітка це робота. Трапляється, що викликають його й у вихідний чи святковий день. І жодного разу Ярошевський не відмовлявся піти на виклик, завжди бездоганно виконував термінові завдання.

В одній ланці з Володимиром Федоровичем працюють М. І. Гуржій та Г. М. Васильєв. Ланковий для них став взірцем у виконанні завдань.

Недавно в житті комуніста Ярошевського сталася важлива подія. Президія Верховної Ради СРСР нагородила його медаллю «За трудову доблесть».

З року в рік Володимир Федорович підтверджує звання «Кращий слюсар-сантехнік», його прізвище занесено в Книгу трудової слави підприємства, нагороджений він і грамотами Міністерства вугільної промисловості УРСР, обкому Компартії України, багато років підряд виходить переможцем соціалістичного змагання. За 12 років роботи у його трудовій книжці записано 25 заохочень.

З честю виправдує комуніст Ярошевський горде звання — робітник.

А. НАТАЛЬЧЕНКО.

Духовий оркестр культурно - освітнього училища знають трудящі Олександрійщини. Адже жодне свято в місті не проходить без участі цього колективу. В його виконанні бездоганно звучать марші, пісні та інші музичні твори.

Добився цього колектив оркестру завдяки наполегливій праці учнів та викладачів, керівника В. М. Шевченка. Духовий оркестр одержав багато грамот, Дипломів обласного управління культури, міськкому партії. Його занесено на міську Дошку пошани.

Фото М. ПАЛЬЧИКА.



Замовники кажуть спасибі

В ательє «Силует» ведуть книгу відгуків і пропозицій замовників. У ній чимало записів. На адресу закрійника О. А. Шевченко замовник Ющенко пише: «Дякую Олександрі Антонівні за уважне обслуговування. Бажаю їй міцного здоров'я, щастя, успіхів у праці».

Чимало подяк на адресу О. А. Шевченко було і в минулому році.

25-й рік трудиться вона на фабриці. Спершу була рядовою швачкою в бригаді, потім бригадиром, а останнє десятиліття — закрійником. Тут же, на підприємстві, стала комуністом. Зараз Олександра Антонівна очолює партійну групу ательє «Силует». І з цим відповідальним дорученням справляється добре.

За успіхи в соціалістичному змаганні О. А. Шевченко присвоєно звання «Ударник 10-ї п'ятирічки». Її портрет — на обласній Дошці пошани «Люди трудової слави».

З місяця в місяць бригада С. І. Маркової, де закрійницею О. А. Шевченко, успішно справляється з виробничими завданнями.

—Однією з перших в ательє ця бригада перейшла на прогресивний метод обслуговування, — розповідає змінний майстер А. Т. Мовляв.— Замовнику тепер лише один раз треба приходити на примірку. Це, звичайно, зручно для відвідувачів. Якість виробів від цього нововведення не знизилась, а ефективність роботи значно підвищилась, скоротились строки виконання замовлень.

Закрійник і бригадир працюють в контакті. Вони добилися того, що в колективі зведено до мінімуму ручну працю. Бригада працює чітко за графіком.

Успіхові в значній мірі сприяє те, що в цьому колективі майже всі володіють суміжними професіями. При потребі може пересісти на будь-який процес ветеран бригади Є. П. Момот. Не відстають від неї в роботі В. А. Козловська, В. М. Цимбал та інші. І в усіх на першому плані якість, турбота про те, щоб замовник пішов з ательє в доброму настрої, щоб з радістю одягав обнову.

М. ГАРЕНКО.

На кубок Героя-земляка

В нинішньому році президія Олександрійського міського комітету ДТСААФ заснувала з стрілецького спорту перехідний кубок імені Героя Радянського Союзу, льотчика - космонавта СРСР нашого земляка Леоніда Івановича Попова. Він буде розігруватися щороку в переддень святкування Дня космонавтики.

В нинішньому році почесний приз виборювало 8 сильніших команд міста. Кращі результати в стрільбі з малокаліберної гвинтівки та малокаліберного пістолета показала команда первинної організації ДТСААФ райенергоуправління в складі Олексія Дяченка, Світлани Адамчук, Григорія Найденка і Раїси Довгаль. Їй вручено перехідний кубок імені Л. І. Попова і Диплом першого ступеня.

Командам електромеханічного заводу і вузла виробничо - технологічного зв'язку, які набрали однакову кількість очок, вручені Дипломи другого ступеня. Команді ремонтно - будівельного управління, яка посіла третє місце, вручено Диплом третього ступеня.

Серед стрільців з малокаліберної гвинтівки, які виборювали особисту першість, сильнішими були Дмитро Бендеров (медучилище) і Катерина Робакідзе (електромеханічний завод). А з малокаліберного пістолета найвлучніше стріляли Сергій Козаченко (шахта «Верболозівська») і Катерина Робакідзе. Всі призери нагороджені грамотами міськкому ДТСААФ.

А. КОЗЛОВ,
інструктор міськкому ДТСААФ.

Редактор
Х. СОКОЛОВСЬКИЙ.

«ЛЕНИНСКОЕ ЗНАМЯ» — орган Александрийских городского и районного комитетов Компартии Украины, городского и районного Советов народных депутатов Кировоградской области (выходит на украинском языке).

АДРЕСА РЕДАКЦІЇ: Індекс 317900, м. Олександрія, вул. Шевченка, 74.

ТЕЛЕФОНИ: редактора — 2-23-45, відділів: партійного життя — 2-24-33, промисловості — 2-36-63, сільського господарства —2-27-93, відповідального секретаря — 2-35-63, відділу листів — 2-01-43, приймальні — 2-22-32, бухгалтера — 2-27-93

Олександрійська міська друкарня Кіровоградського облуправління у справах видавництв, поліграфії і книжкової торгівлі. м. Олександрія, вул. Шевченка, 81.
Індекс 62065. Спосіб друку високий. Телефони: 2-31-35, 2-34-70, Тираж 27850. Обсяг 1 друк. арк. Зам. № 3306.

ПРОЛЕТАРІ ВСІХ КРАЇН, ЄДНАЙТЕСЯ!

ГАЗЕТА НАГОРОДЖЕНА ПОЧЕСНОЮ ГРАМОТОЮ ПРЕЗИДІЇ ВЕРХОВНОЇ РАДИ УРСР

Ленінський прапор

Травень
5
Вівторок
1981
№ 72 (9096)
Ціна 2 коп.
Газета виходить у вівторок, середу, п'ятницю, суботу.

ОРГАН ОЛЕКСАНДРІЙСЬКИХ МІСЬКОГО ТА РАЙОННОГО КОМІТЕТІВ КОМПАРТІЇ УКРАЇНИ, МІСЬКОЇ ТА РАЙОННОЇ РАД НАРОДНИХ ДЕПУТАТІВ КІРОВОГРАДСЬКОЇ ОБЛАСТІ

ГАЗЕТА ВИДАЄТЬСЯ З 26 БЕРЕЗНЯ 1919 РОКУ

ВСЕНАРОДНА ТРИБУНА

Наша партія з великим довір'ям ставиться до багатотисячного загону радянських журналістів, високо цінує їх нелегку працю. Природно, всі ми заінтересовані в тому, щоб наші засоби масової інформації і пропаганди завжди були справжньою трибуною партійної і загальнонародної громадської думки.

Л. І. БРЕЖНЄВ.

СЬОГОДНІ — День преси. Це свято не тільки журналістів і великого активу робсількорів, це — свято всіх радянських людей. Майже кожна сім'я, кожний трудовий колектив одержує періодичні видання, користується засобами масової інформації.

Преса нашої Вітчизни — преса нового типу. Народжена під зорею ленінської «Искры», вона завжди служить колективним організатором, пропагандистом і агітатором, трибуною широких народних мас, провідником ідей марксизму-ленінізму.

Нині у Радянському Союзі виходить близько 8 тисяч газет 57 мовами народів СРСР загальним тиражем 173 мільйони примірників і близько 5 тисяч журналів і видань журнального типу, річний тираж яких становить майже 3,5 мільярда примірників.

Величезним авторитетом користується в масах флагман радянської преси газета «Правда», заснована В. І. Леніним. Тираж її понад 10 мільйонів примірників.

Майже двадцять дев'ять тисяч передплатників Олександрійщини одержують нині міськрайонну газету «Ленінський прапор». Колектив редакції разом з численним активом громадських кореспондентів та робсількорів прагне всебічно висвітлювати питання політичного, економічного, соціального і культурного життя трудівників міста і села. Ведуче місце в газеті займають матеріали під рубриками «Рішення XXVI з'їзду КПРС — в життя», «Рубежі п'ятирічки», «Працювати без відстаючих».

Робити кожний номер змістовнішим, злободенним допомагають добровільні помічники — понад 350 робкорів та сількорів. Користуються повагою у читачів виступи громадських кореспондентів робітниці фабрики «Байдаківська» Л. Е. Мурашової та ветерана колгоспного руху з с. Червона Кам'янка Г. А. Савченка. Вони вибороли почесні призи «Ленінського прапора» — «Золоте перо».

Висока оцінка ролі преси, дана XXVI з'їздом КПРС, надихає працівників газети, громадських кореспондентів ще активніше боротися за справу партії, за торжество її ідеалів.

Сьогодні головне завдання нашої преси — широко роз'яснювати рішення XXVI з'їзду КПРС, сприяти розгортанню соціалістичного змагання за виконання планів одинадцятої п'ятирічки, глибоко аналізувати, розкривати і приводити в дію резерви економіки, добиватися впровадження передового досвіду.

Обов'язок засобів масової інформації — образно і дохідливо розповідати про радянський спосіб життя, про ленінську миролюбну політику, про натхненну працю трудівників суспільства розвинутого соціалізму на фронтах комуністичного будівництва.

Першотравнева демонстрація трудящих

Москва. У кожної весни — свої прикмети. Нинішній Першотравень відзначався в рік знаменної події — XXVI з'їзду КПРС. Форум комуністів країни визначив програму економічного і соціального розвитку СРСР.

Красна площа. Тут 1 Травня відбулася святкова демонстрація трудящих столиці.

...Настають урочисті хвилини. Площа заповнюється живим потоком головних колон. На трибунах — почесні гості.

Бурхливими, довго не стихаючими оплесками, вигуками «Ура!» москвичі і гості столиці гаряче й сердечно вітають керівників Комуністичної партії, Радянської держави. На центральну трибуну Мавзолею піднімаються товариші **Л. І. Брежнєв, Ю. В. Андропов, М. С. Горбачов, В. В. Гришин, А. А. Громико, А. П. Кириленко, М. А. Суслов, М. О. Тихонов, Д. Ф. Устинов, К. У. Черненко, П. Н. Демічев, В. В. Кузнецов, Б. М. Пономарьов, М. С. Соломенцев, І. В. Капітонов, В. І. Долгих, М. В. Зимянін, К. В. Русаков.**

Десята година ранку. Урочистий бій кремлівських курантів. Над людським морем майорять стяги, яскраво полум'яніють святкові лозунги. «Ленінізм — наш прапор!» — написано на транспаранті. Володимир Ілліч Ленін завжди з нами — в думках і серцях трудящих, у звершеннях будівників комунізму.

Наша соціалістична держава народилась як глашатай миру на планеті. «Хай живе миролюбна ленінська зовнішня політика Радянського Союзу! Хай повністю втіляться в життя висунуті XXVI з'їздом КПРС ініціативи, спрямовані на зміцнення миру та безпеки народів!» — написано на одному з лозунгів. На транспарантах — заклики до посилення боротьби проти підступів імперіалізму, мілітаризму і реваншизму, за поглиблення розрядки, припинення гонки озброєнь.

«Партії Леніна — слава!» — скандують учасники маршу. — «Радянському народові — слава!», «Батьківщині нашій — слава!».

На яскравих панно і транспарантах — трудові рапорти москвичів, які взяли участь у Всесоюзному комуністичному суботнику. Шість мільйонів трудящих столиці відзначили 111-у річницю з дня народження В. І. Леніна ударною працею. У фонд одинадцятої п'ятирічки перераховано 25,5 мільйона карбованців.

В обрамленні червоних полотнищ рухається емблема: вантажний автомобіль. На Красну площу вступають трудівники флагмана вітчизняного автомобілебудування — зілівці. Права в числі перших пройти на Першотравневій демонстрації колектив автозаводу добився в ході Всесоюзного соціалістичного змагання. Вперше в історії п'ятирічок з конвейєрів заводу зійшло понад один мільйон вантажних автомобілів.

Перед Мавзолеєм проходять представники колективів верстатобудівного заводу імені С. Орджонікідзе, комбінату «Трехгорная мануфактура», електромеханічного заводу імені Володимира Ілліча. У передтравневі дні в усіх цехах цього заводу розгорнулося змагання під девізом «Річні завдання — до 7 листопада! П'ятирічку — до 115-ї річниці з дня народження Володимира Ілліча Леніна!».

Нові й нові колони демонстрантів вступають на Красну площу.

Золотом колосся миняється панно, з якими йдуть студенти і викладачі Московської сільськогосподарської академії імені К. А. Тімірязєва — головної кузні кадрів для сільського господарства. Учені академії покликані відіграти важливу роль у розробці і здійсненні продовольчої програми країни, висунутої на XXVI з'їзді партії.

На площу вступають колони комсомольців — посланців Всесоюзного студентського будівельного загону імені XXVI з'їзду КПРС. Незабаром більш як 800 тисяч бійців загону, завершивши сесію, вирушать на будови Західного Сибіру і Російського Нечорнозем'я, на найбільші об'єкти енергетики і територіально-виробничі комплекси...

У свято єдності партії і народу вилився Першотравневий марш представників трудящих Москви. Святкові демонстрації пройшли по всій Радянській країні. Вони переконливо продемонстрували, що радянські люди гаряче підтримують внутрішню і зовнішню політику КПРС, сповнені прагнення успішно виконати рішення XXVI з'їзду партії.

* * *

Київ. Червоний прапор і весняна квітка — цей символ свята солідарності і братерства прикрасив проспекти і площі стародавнього і молодого Києва.

Центр торжеств — площа імені Жовтневої Революції. Лине над Хрещатиком передзвін київських курантів. Десята година ранку. Тепло зустрінуті присутніми, на центральну трибуну піднімаються товариші **В. В. Щербицький, О. Ф. Ватченко, Г. І. Ващенко, І. О. Герасимов, О. П. Ляшко, І. О. Мозговий, В. О. Сопогуб, О. А. Титаренко, В. В. Федорчук, Ю. Н. Єльченко, О. С. Капто, Ю. П. Коломієць, Я. П. Погребняк.**

Фанфари сповіщають про початок свята. Могутньо звучить партійний гімн «Інтернаціонал».

Починається святковий похід. Право відкрити демонстрацію надане кращим з кращих представників трудових колективів столиці республіки — делегатам XXVI з'їзду КПРС і XXVI з'їзду Компартії України, передовикам виробництва, ініціаторам нових патріотичних починань, спрямованих на успішне виконання завдань одинадцятої п'ятирічки.

У повені кумачевих прапорів — портрети К. Маркса, Ф. Енгельса, засновника Комуністичної партії, творця першої в світі соціалістичної держави В. І. Леніна. «Хай живе марксизм-ленінізм — вічно живе революційне інтернаціональне вчення!» — звучить у весняному повітрі.

Пропливають мимо трибун портрети членів Політбюро ЦК КПРС, трудящі славлять Комуністичну партію — випробуваний авангард радянського народу, її бойовий штаб — Центральний Комітет, Політбюро ЦК на чолі з видатним політичним і державним діячем сучасності, вірним марксистом-ленінцем товаришем Л. І. Брежневим.

(Закінчення на 2-й стор.).







Першотравнева демонстрація в Олександрії.

Фото В. ДОВГАЛЮКА.

Першотравнева демонстрація трудящих

(Закінчення).

На машинах — Герб СРСР, прапори союзних республік. Єдиною сім'єю йде радянський народ до комунізму.

Впевненою ходою виходить на площу Жовтневої Революції трудовий Київ. Першими крокують трудівники Ленінського, Ленінградського і Мінського районів — переможці передтравневого соціалістичного змагання. Трибуни тепло вітають київських метробудівників, творців літаків і електронно - обчислювальних машин, потужних екскаваторів, телевізорів і радіоприймачів. За досягнення високих результатів у Всесоюзному соціалістичному змаганні Київ і 24 трудових колективи за підсумками роботи в 1980 році і в десятій п'ятирічці нагороджені перехідними Червоними прапорами ЦК КПРС, Ради Міністрів СРСР, ВЦРПС і ЦК ВЛКСМ, чимало підприємств стали орденоносними. Діаграми, плакати і транспаранти розповідають про те, що кияни взяли добрий старт у 1981 році. Промисловість міста, завершивши квартальний план, реалізувала понад завдання продукції на 23,7 мільйона карбованців.

Трудящі Києва постійно вишукують додаткові резерви зростання виробництва. Саме так роблять в об'єднанні «Електронмаш» імені В. І. Леніна, колектив якого був одним з ініціаторів схваленого ЦК Компартії України почину по дальшому збільшенню випуску і поліпшенню якості товарів народного споживання.

Оплесками зустрічає площа трудівників прославленого «Арсеналу» імені В. І. Леніна, заводів «Більшовик», «Маяк», верстатів-автоматів імені Горького, «Червоний екскаватор», Дарницького шовкового комбінату, інших підприємств столиці республіки.

Яскраві панно, транспаранти, діаграми, що пливуть над колонами, розповідають про розвиток у республіці науки і техніки, розквіт соціалістичної культури, досягнення українських спортсменів.

Святкова демонстрація представників трудящих Києва стала яскравим, переконливим свідченням непорушної єдності партії і народу, прагнення наполегливо, творчо працювати над виконанням планів і соціалістичних зобов'язань 1981 року, внести гідний вклад у здійснення історичних рішень XXVI з'їзду КПРС.

(ТАРС—РАТАУ).

Святкує Олександрійщина

Олександрія

Площа Леніна і прилеглі до неї центральні вулиці розквітли кумачем прапорів і транспарантів. Тисячі олександрійців вийшли на святкову демонстрацію.

Десята година ранку. З гучномовців линуть позивні Москви. Звучить Гімн Радянського Союзу. Демонстрацію відкриває колона прапороносців. За ними рухаються мотоциклісти, які везуть портрети членів політбюро ЦК КПРС.

Під звуки урочистого маршу на проспект Леніна виходить юне покоління олександрійців — учні шкіл міста.

Увагу присутніх привертають гарно оформлені колони восьмирічних шкіл № 3, № 11, середніх шкіл № 2, № 17.

Демонстрацію представників трудящих міста відкриває колона гірників виробничого об'єднання «Олександріявугілля». Червоні знамена несуть знатні гірники, кавалери багатьох нагород. Серед них кавалери ордена Леніна гірничий робітник очисного вибою О. Балдачевський, начальник дільниці Г. Кузьменко з шахти «Верболозівська», повний кавалер знака «Шахтарська слава», бригадир вуглевидобувників М. Мірошниченко з шахти «Світлопільська» та інші.

Колектив гірників об'єднання «Олександріявугілля» на трудовій вахті, присвяченій Першотравню, добився вагомих результатів. За підсумками змагання у першому кварталі він вийшов переможцем і нагороджений перехідним Червоним прапором Міністерства вугільної промисловості СРСР та Центрального комітету профспілки вугільників. З початку року додатково до завдання видобуто понад 50 тисяч тонн вугілля.

Мимо трибуни крокують енергетики ТЕЦ № 1—2, брикетники, рудоремонтники, трудівники вантажно - транспортного управління, автомобілісти автобази об'єднання, енергоремонтники райенергоуправління, будівельники тресту «Олександріявуглебуд». Багатоголосим «Ура!» відповідають демонстранти на першотравневі Заклики.

Крокують трудівники електромеханічного заводу імені XXV з'їзду КПРС. Прапори і транспаранти несуть переможці змагання. В рядах крокують десятки передовиків, яких нещодавно нагороджено орденами і медалями. В числі їх бригадир слюсарів по металоконструкціях, делегат XXV з'їзду КПРС М. Лавренко, майстер Л. Терещенко та інші.

На проспект виходить колона будівельників тресту «Олександріяважбуд». Більшість колективів управлінь успішно справилася з планами, чимало бригад на Передтравневій вахті щодня виконували завдання на 115—120 процентів. Приклад подавала бригада теслярів-монтажників М. Георгієва з будуправління № 3.

За будівельниками крокують автомобілісти. Попереду колони водіїв АТП № 10062 полощеться на весняному вітрі перехідний Червоний прапор міськкому партії та виконкому міськради.



Колона демонстрантів радгоспу - технікуму. Фото Р. ГРАНОВСЬКОГО.

Колону трудівників Олександрійського району відкривають школярі. За ними крокують представники підприємств, організацій, колгоспів і радгоспів. На полях господарств у цей день тривала святкова трудова вахта.

По проспекту крокують колони медичних працівників, побутовиків і комунальників, харчовиків, торговельників.

Гучними оплесками нагороджують численні глядачі імпровізовану колону учнів культурно-освітнього училища. Вона ніби уособила в собі періоди важливих історичних етапів і звершень, починаючи від заснування нашого міста.

Завершують демонстрацію колони фізкультурників.

Червона Кам'янка

Сонячний Першотравень. Святково прикрашені колони прибули на майдан біля Будинку культури. Тут відбувся багатолюдний мітинг, який відкрила голова виконкому Червонокам'янської сільської Ради народних депутатів М. Я. Романенко.

З святом Міжнародної солідарності трудящих вітали прибулих на мітинг слюсар - інструментальник відділення сільгосптехніки Г. Ф. Біленко, секретар парткому колгоспу імені Фрунзе В. І. Перепеляк, вчителька середньої школи Н. І. Твердохліб, секретар комсомольської організації середньої школи Зоя Петренко, учениця школи-інтернату Наташа Швидченко.

Після святкового мітингу в селі відбулись гуляння. Хлібороби місцевого колгоспу провели свято Першотравня в праці. Вони сіяли кукурудзу, кормові та інші сільськогосподарські культури.

Нова Прага

З піднесеним настроєм прибули на святкування Першотравня трудівники полів, ферм, місцевих підприємств та організацій Нової Праги.

Святкову маніфестацію відкривають прапороносці. Під звуки маршу духового оркестру крокують учні місцевих шкіл. Увагу присутніх привертають плакати, транспаранти, квіти.

На центральній вулиці в колонах робітники Новопразького відділення сільгосптехніки. Транспаранти розповідають, що цей колектив успішно впорався з виробничим завданням чотирьох місяців. З початку року відремонтовано 113 бурякозбиральних комбайнів.

Вагомими трудовими здобутками зустріли свято весни і праці працівники району електросіток, енергозбуту, будівельники, хлібороби та тваринники колгоспів «Червоний прапор», «Прогрес», імені Леніна.

Біля селищного Будинку культури відбувся багатолюдний мітинг. Його відкрив голова виконкому селищної Ради М. І. Уманець. З вітальними промовами виступили делегат XXVI з'їзду КПРС Герой Соціалістичної Праці, керуючий відділком колгоспу імені Леніна В. П. Шеремет, токар відділення сільгосптехніки В. В. Бутенко вчителька восьмирічної школи № 2 В. П. Гейко трактористка колгоспу «Червоний прапор» К. Компанієць, бухгалтер сільського споживчого товариства Р. С. Магоня учениця 10 класу Наталі Губа.



Крокують учні музичної школи.

Приютівка

Маєвом прапорів і квітів, щасливими посмішками зустріла Першотравень Приютівка.

На центральну площу прибули представники підприємств, організацій, шкіл селища. В руках у них транспаранти, які розповідають про трудові здобутки. Вагомими успіхами зустріли Міжнародне свято трудівники райсільгосптехніки. Напередодні їм вручено перехідний Червоний прапор обласного об'єднання сільгосптехніки за успішне виконання плану першого кварталу. Добре попрацювали також трудівники цукрозаводу, залізничної станції, хлібоприймального підприємства.

Відбувся мітинг, присвячений Дню Міжнародної солідарності трудящих. На ньому виступили Л. Н. Акішин — шофер райсільгосптехніки, К. М. Гой — майстер залізничників, А. В. Царенко — секретар комсомольської організації цукрозаводу, Наташа Мовчан — учениця.

Учасників мітингу привітали піонери.

Після демонстрації в селищі відбулися масові народні гуляння.



На марші юні ленінці. Фото М. ПАЛЬЧИКА.

Пантаївка

Урочисто відзначили Першотравень жителі селища Пантаївки. На центральній площі імені Леніна відбувся мітинг, у якому взяли участь колективи розрізів «Морозівський» і «Бандурівський», автоколони № 4 автобази об'єднання «Олександріявугілля», середньої школи № 16 та школи інтернату, підприємств торгівлі і побуту.

Мітинг відкрив голова виконкому Пантаївської селищної Ради народних депутатів В. В. Липк Він тепло поздоров присутніх з великим св том. На мітингу тако виступили голова комі ту профспілки розр «Морозівський» А. Н. Н заренко та робітниця р різу «Бандурівськи С. О. Пономаренко. Во розповіли про труд здобутки, якими колек ви зустріли свято.

Вихованці школи-ін тату виступили з цікав літературно - музичн монтажем.

До вечора тривали сові гуляння.

Димитрово

Колони трудівників підприємств Димитровського комплексу заповнюють вулицю 40 років Жовтня. Демонстрацію на честь свята Першого травня відкривають учні музичної школи. Лунають звуки оркестру. За школярами крокують гірники розрізу «Верболозівський», робітники брикетної фабрики «Димитровська», заводу гірського воску, автомобілісти, працівники лікарні. З трибуни їх вітають представники селищної Ради, ветерани праці, делегат XXVI з'їзду Комуністичної партії України Ф. Шевченко. В руках монстрантів портрети датних діячів Комуніст ної партії, транспара з першотравневими Зак ками.

Після демонстрації булися народні гуля

СЬОГОДНІ—ДЕНЬ РАДЯНСЬКОЇ ПРЕСИ



Володимир Ілліч ЛЕНІН.

Юнкори

Сам я дописую до газет уже близько п'ятнадцяти років. Відтоді, як живу на Олександрійщині, підтримую тісні зв'язки з редакцією міськрайонної газети «Ленінський прапор».

У нашому селі Червона Кам'янка працює громадська приймальна редакції газети «Ленінський прапор». З своїми скаргами, думками червонокам'янці йдуть до чергових приймальні, ветеранів сількорівського руху Г. А. Савченка та А. С. Гаценка, матеріали яких регулярно друкуються на сторінках газети.

В минулому році я очолив гурток юних кореспондентів при Червонокам'янському Будинку піонерів. Тут регулярно проходять заняття з теорії журналістики. Члени гуртка пробують писати замітки, зарисовки. Крім того, ми здійснюємо екскурсії на лоно природи, на тваринницькі ферми, виготовляємо літературний альбом «Юний кореспондент», проводимо літературні вікторини та конкурси.

Так, напередодні 111-ї річниці від дня народження В. І. Леніна у Будинку піонерів проводився конкурс виразного читання віршів про вождя, Комуністичну партію. Серед переможців конкурсу і п'ятикласник школи-інтернату Ігор Дубінський— активний член гуртка юних кореспондентів, який уже виступав у міськрайонній газеті.

На сторінках «Зірки», «Молодого комунара», «Ленінського прапора» пробують свої сили восьмикласники Геннадій Фіцнер, Володимир Заболотній, дев'ятикласниця Світлана Сирота та інші.

П. ОЛІЙНИК,
учитель Червонокам'янської спецшколи-інтернату.

Писати про досвід новаторів

Як постійний дописувач і читач «Ленінського прапора», хотів би поділитися деякими думками про наш друкований орган. Газета виправдовує високе звання пропагандиста, агітатора і організатора, активного борця за втілення в життя накреслень Комуністичної партії.

Беручи в руки газету, ми з першої сторінки, з передової статті, добірок інформацій відчуваємо пульс сьогодення Олександрійщини. Широко висвітлювалося життя партійних організацій і трудових колективів у період підготовки до XXVI з'їзду КПРС, а нині газетярі разом з активістами розповідають про втілення в життя рішень партійних форумів.

Газета глибоко вникає у виробничі справи промисловості і сільського господарства.

На сторінках газети друкується немало репортажів, робсількорівських рейдів, сигналів постів народного контролю, розповідей про комуністів, про людей хороших.

Суботні сторінки приносять нам то аромат степів; то забринять несміливим струмочком вірші початківців, а то завітає з цікавою розмовою «Подруга».

Необхідну інформацію знаходять у газеті любителі спорту і природи. Словом, газета — наш друг, порадник і помічник.

Вважаю, корисно було б частіше запрошувати до розмови передовиків і новаторів виробництва, розповідати про методи їх праці, а також про те, як поширюється і впроваджується в інших колективах передовий досвід.

Бажано, щоб газета започаткувала поряд з рубрикою «Наші славні земляки», рубрику «Олександрії — 230 років» і розповіла про революційні, бойові та трудові традиції рідного краю.

К. ПОВЕЛЬКО,
робкор.

Огляд-конкурс стінгазет

На ознаменування Дня преси проведено огляд-конкурс стінних газет. На огляд були представлені стінгазети майже з 40 виробничих колективів, навчальних закладів, установ та організацій міста і району.

Активну участь в конкурсі взяли редколегії авторемонтного і електромеханічного заводів, фабрики діаграмних паперів, заводу гірського воску, брикетної фабрики «Байдаківська», райенергоуправління, міської лікарні, першої, другої, чотирнадцятої міських середніх шкіл, а також Протопопівської, Користівської, Войнівської, Попельнастівської середніх шкіл.

На жаль, на огляд не було представлено стінгазет з вугільних розрізів та шахт, рудоремонтного заводу, теплоелектроцентралей, переважної більшості колгоспів і радгоспів, професійно-технічних училищ, індустріального технікуму, медучилища, радгоспу - технікуму. Це свідчить про те, що партійні, профспілкові та комсомольські організації не приділяють належної уваги низовій пресі.

Журі конкурсу присудило призові місця стінгазетам:

Серед підприємств:

перше місце — газеті «Світ поліграфіста» з фабрики діаграмних паперів (редактор Л. А. Козловська),

друге місце — стінгазеті «За комуністичну працю» з авторемонтного заводу (редактор О. С. Лещенко),

третє місце — стінгазеті «Прогрес» дільниці промвентиляції райенергоуправління (редактор Л. П. Кощулько).

Серед навчальних закладів міста:

перше місце — стінгазеті «Горьковець» з середньої школи № 2 (редактор М. Борчанкіна),

друге місце — стінгазеті «За комуністичне виховання» з педагогічного училища (відповідальна за випуск В. А. Чалапко),

третє місце — газеті клубу інтернаціональної дружби СШ № 1 (редактори Н. Снігур, Н. Черній).

Серед установ міста:

перше місце — стінгазеті «Щасливе дитинство» з дитячої лікарні (редактор О. А. Кацевман),

друге місце — стінгазеті «Медичний працівник» з міськлікарні № 1 (редактор Н. М. Багмут),

третє місце — стінгазеті «Стоматолог» з стоматологічної поліклініки (редактор Л. І. Шарапова).

Серед середніх навчальних закладів району:

перше місце — стінгазетам Протопопівської середньої школи,

друге місце — стінгазетам Користівської середньої школи,

третє місце — стінгазетам Войнівської середньої школи.

Крім того, журі відзначає також кращі стінгазети: «Будівельник» —тресту «Олександріяважбуд» (редактор Г. Стеценко), «Поліграфіст» — бюро технічної документації електромеханічного заводу (редактор Л. Наточена), «Обчислювач» — інформаційно - обчислювального центру об'єднання «Олександріявугілля» (редактор Г. Шурупов), «Юність» — Попельнастівської середньої школи, «Радянський учень» — середньої школи № 14.



Великою популярністю в колективі фабрики діаграмних паперів користується стінна газета «Світ поліграфіста». Вона оперативно висвітлює хід соціалістичного змагання між виробничими підрозділами, поширює досвід передовиків і новаторів, розкриває глибинні резерви, пропагує рішення XXVI з'їзду КПРС, мобілізовує колектив на їх виконання.

Газета — трибуна поліграфістів. У створенні її беруть участь робітники та інженерно - технічні працівники, піднімають важливі питання підвищення ефективності виробництва, поліпшення якості продукції, культури і побуту.

На знімку: члени редколегії за випуском чергового номера (зліва направо) **В. М. Цуркан, Г. А. Бец, Л. А. Козловська, Ж. А. Ревенець та О. М. Ткач.**

Фото **Р. Грановського.**

Заслужені відзнаки

На ознаменування Дня радянської преси за активну робсількорівську діяльність нагороджуються:

ГРАМОТАМИ ТА ЛИСТАМИ ПОДЯКИ МІСЬККОМУ КОМПАРТІЇ УКРАЇНИ

БЕНЬКО Людмила Пантеліївна — вчителька середньої школи № 1, **МУРАШОВА Любов Еліківна** — робітниця брикетної фабрики «Байдаківська», **САМОСІЙ Панас Артемович** — пенсіонер, **ЛИЖЕНКО Ольга Михайлівна** — начальник планового відділу заводу гірського воску, **КОВАЛЬЧУК Петро Миколайович** — голова завкому профспілки заводу підйомно - транспортного устаткування, **КОКОТ Ганна Яківна** — економіст хлібозаводу, **СЕРДЮК Станіслав Григорович** — заступник голови міського комітету народного контролю, **ОЗДОБА Зінаїда Тимофіївна** — методист дитсадка № 22, **ЛІЩИНСЬКА Поліна Юхимівна** — завідуюча методкабінетом міськвно, **ПЕРЕПЛЬОТКА Олександр Миколайович** — голова міського комітету по фізкультурі і спорту.

ГРАМОТАМИ РАЙКОМУ КОМПАРТІЇ УКРАЇНИ

ЄРЕМЕНКО Олександра Петрівна — сількор з села Войнівки, **САВЧЕНКО Григорій Андрійович**— — сількор з села Червона Кам'янка, **БОГАЧОВ Анатолій Омелянович** — сількор з села Шарівки, **ШПІЧ Іван Григорович** — старший автоінспектор району, **СНІЖКО Марія Сергіївна** — колгоспниця колгоспу імені Калініна, **ВОВК Володимир Іванович** — голова районного комітету по фізкультурі і спорту, **САВІН Лука Якович** — персональний пенсіонер, **СЯДУРО Євдокія Григорівна** — методист райвно.

ПОЧЕСНИМИ ГРАМОТАМИ РЕДАКЦІЇ ГАЗЕТИ «ЛЕНІНСЬКИЙ ПРАПОР»

АНДРІЙЧЕНКО Микола Іларіонович — інспектор міської організації товариства охорони природи, **РОЖМАН Василь Федосійович** — голова районного добровільного товариства «Автомотолюбитель», **ГОРОБЕЦЬ Григорій Васильович** — завідуючий громадською приймальнею редакції газети «Ленінський прапор» в селищі Димитрово, **ПОНОМАРЕНКО Антон Семенович** — завідуючий громадською приймальнею редакції газети «Ленінський прапор», **ПІВНЯК Григорій Давидович** — черговий громадської приймальні редакції газети «Ленінський прапор», **ЖАБОТЕНКО Лілія Олексіївна** — інспектор державної інспекції по заготівлі та якості сільгосппродуктів, **КРАВЦОВ Михайло Пантелійович** — завідуючий громадською приймальнею редакції газети «Ленінський прапор» в селищі Нова Прага, **НЕВГОДЕНКО Василь Данилович** — сількор з села Звенигородки.

Призери „Золотого пера"

Три роки тому редакція нашої газети заснувала призи «Золоте перо», які вручаються щороку 5 травня кращому робкору і сількору. Уже третій раз завойовує його сількор з Червоної Кам'янки Григорій Андрійович Савченко. Він давно на пенсії, та бездоганно виконує громадську роботу. Григорій Андрійович — депутат Червонокам'янської сільської Ради народних депутатів, політінформатор колгоспу імені Фрунзе, керівник оглядової сількорівської бригади.



Г. А. Савченко пише до газети замітки, кореспонденції, зарисовки про своїх односельчан. В минулому році він вийшов переможцем конкурсу на кращу розповідь про нашого сучасника. Не іржавіє перо ветерана!



Вдруге присуджено приз «Золоте перо» робітниці брикетної фабрики «Байдаківська» Любові Еліківні Мурашовій. Вона давно дописує до газети, часто організовує рейди.

На фабриці Любов Еліківна редагує стінгазету «Пресувальник», а також дописує до багатотиражної газети «Трибуна шахтаря».

ЗВІДКИ ПРИХОДИТЬ ГАЗЕТА

Розгортаючи черговий номер центральної газети, знайомлячись із свіжими новинами, рідко хто звертає увагу на два рядки в кінці останньої полоси: «Газету передано до Києва по фототелеграфу. Надруковано комбінатом друку «Радянська Україна».

Більшість читачів твердо переконана: «Правда», «Известия», «Труд», «Сельская жизнь», «Комсомолка» «робляться» в Москві. І загалом, звичайно, вони мають рацію. Але рядки все ж трохи непокоять: «надруковано в Києві».

Помилки тут нема. Фототелеграф скорочує відстані. За якусь мить знімок, зроблений, скажімо, в Нью-Йорку чи в Делі, потрапляє на стіл редактора в Москві. За лічені хвилини готові сторінки завтрашніх центральних газет надходять з Москви до Києва, на комбінат друку. Ще трохи часу потрібно, поки спеціалісти «надрукують» з негатива об'ємний «знімок» газетної сторінки — матрицю, і можна тиражувати номер. Майже одночасно з Москвою.

Як і «Радянська Україна», послугами фототелеграфу в республіці користуються друкарні Донецька, Харкова, Львова, Сімферополя, ряду інших міст. Але значна частина тиражу для України друкується все ж у Києві.

Ордена Леніна комбінат друку «Радянська Україна» — одне з найбільших у країні поліграфічних підприємств. Разовий тираж самих лише газет (а тут друкуються всі центральні, республіканські, багатотиражні і окремі видання братніх союзних республік) становить 11—12 мільйонів примірників. Звідси виходять союзні і місцеві журнали, відривні і перекидні календарі, поздоровні листівки та інша продукція. Про потужність провідного в республіці поліграфічного підприємства можна судити ще й з того, що для його потреб кожного року виділяється близько 100 тисяч тонн паперу і тисяча тонн фарб. Це досить складне виробництво, де все підпорядковане графіку, точному, як розклад руху поїздів.

Газета «народжується» вночі, і головні «секрети», вся напруженість поліграфічної справи для більшості людей так і залишаються таємницею. Але причетні до цієї сфери діяльності знають: зв'язок між ритмом газетного виробництва і розкладом руху поїздів та літаків якнайпряміший — продукція повинна вранці прийти до читачів.

Цьому завданню підпорядковане все. Над створенням газети працювали журналісти, лінотипісти, складачі, метранпажі та інші. Та ось номер зверстано (або прийнято фототелеграфом), виготовлено матриці і тоді в роботу включаються потужні газетні агрегати. В одному кінці розмотуються великі паперові рулони, в другому — вилітають готові, пахучі від фарби свіжі номери газет — сотні тисяч примірників за годину. І в досвітній тиші, одержавши свою порцію «новин», поспішають на залізничний вокзал і в аеропорти поштові автомашини. Газети поспішають.

Твердий ритм, точний графік, висока якість — питання, які постійно хвилюють поліграфістів. Технічне переозброєння підприємства, яке нині проходить, дасть змогу усунути багато недоліків, працювати швидше, краще, економніше.

На комбінаті вже з'явились нові, незвичайні машини. Одна з таких новинок — фотонабір. Його застосування істотно змінює поліграфічне виробництво. Відпадає потреба в цілому ряді трудомістких операцій, у тому числі зв'язаних з переплавкою друкарського металу, зменшується кількість устаткування, матеріалів, потрібних для випуску газет і журналів. Усе це дає великий виграш у часі і, що дуже важливо, в якості та культурі праці.

Вдосконалюється, нарощує свої «сили» і фототелеграф. Вже найближчим часом з його допомогою прийматимуть з Москви всі, в тому числі й нещоденні газети.

(Кор. РАТАУ).

Успіх аматорів сцени

Учасник Великої Вітчизняної війни О. І. Сухий давно на заслуженому відпочинку. Та не може ветеран сидіти без діла. Він бере активну участь у гуртках художньої самодіяльності Червонокам'янського Будинку культури.

Тривалий час Олександр Іванович співав у хоровій капелі. А 6 років тому за його ініціативою створено драматичний гурток, режисером якого став О. І. Сухий.

Наполегливо працював режисер з самодіяльними артистами, створив дружний творчий колектив. Драмгуртківці вже підготували і показали односельчанам 12 вистав.

Глядачі полюбили аматорів сцени.

Драмгуртківці не раз виборювали призові місця серед театральних колективів району та області. В цьому році на честь XXVI з'їзду КПРС в Червоній Кам'янці проводився обласний огляд художньої самодіяльності, на якому наші драмгуртківці одержали високу оцінку журі. І в цьому немала заслуга Олександра Івановича.

Г. САВЧЕНКО,
сількор.

ВДАВСЯ В ТАТА



В Петі тато обіцяльник.
Він — директор, він — начальник.
Все зробити обіцяє,
Та клянеться, запевняє.
Рік водицю в звітах лив
І всі плани провалив.

Тут же тату не до бійки,
Коли син приносить двійки.
Петя грізно наступає —
Татко пояса ховає...

Текст А. ПЕТРОВА.
Мал. М. ЛИТВИНА.



МОСКВА. У Державному академічному Малому театрі Союзу РСР відбулася прем'єра вистави «Цілина» (сценічна композиція за книгою Л. І. Брежнєва «Цілина»).

Постановники вистави — заслужений артист РРФСР Б. Львов-Анохін і В. Бейліс, режисер — М. Турбіна, оформлення народного художника РРФСР Є. Куманькова.

На знімку: фінальна сцена вистави.
(Фотохроніка ТАРС—РАТАУ).

Засідання клубу

В середній школі № 18 відбулося відкрите засідання клубу інтернаціональної дружби «Факел». На нього запросили піонерів загону імені Саші Шакало. Вони розповіли про інтернаціональні зв'язки з піонерами Литви, зачитали кілька їх листів, показали сувеніри, підготували альбом, який розповідає про життя Радянської Литви.

Цікавими були розповіді Ольги Рудуман, Олени Кучер, Людмили Криворучко, Світлани Давиденко та інших членів клубу інтернаціональної дружби.

Вже четвертий рік піонери листуються з своїми ровесниками з братньої республіки. Велику роботу по інтернаціональному вихованню дітей проводить їх класний керівник Л. Т. Давиденко.

І. ДРОБУШКО,
президент КІДу «Факел».

Спорт

Молодці піонери

Триває молодіжна спартакіада серед міст області. Поки що на першому місці команда Ленінського району міста Кіровограда, на другому — наші земляки, на третьому — представники Кіровського району міста.

Восьмим видом спартакіади було піонерське чотириборство «Дружба». Честь нашого міста захищали команди хлопчиків та дівчаток з середньої школи № 15. Наші землячки вибороли перше місце. Хлопці — на другому місці.

В особистому заліку великий успіх випав на долю Віти Количевої з Олександрії, яка стала чемпіонкою області.

Л. КАРАБОВСЬКА.

Щасливої служби

В Будинку культури електромеханічного заводу відбулися традиційні урочисті проводи призовників Олександрійщини до лав Радянської Армії. У святково прибраному залі зібралися представники партійних, комсомольських, профспілкових та інших організацій, батьки та рідні майбутніх захисників соціалістичної Вітчизни, ветерани війни і праці, наставники молоді.

Прийняв рапорт військовий комісар Л. В. Пархоменко. З промовою виступив заступник голови виконкому міської Ради народних депутатів В. К. Глущенко. Він розповів про героїзм олександрійців у роки війни та звитяжну працю у мирні дні.

Слово надається ветерану Збройних Сил, учаснику Великої Вітчизняної війни П. І. Даниленку. Він розповідає про свій бойовий шлях, про велику роль комсомольських організацій в армії, які згуртовують воїнів навколо Комуністичної партії, виховують їх в дусі ідей марксизму-ленінізму, мужності, відваги і героїзму, радянського патріотизму та пролетарського інтернаціоналізму.

Пантелій Іванович закликав призовників бути безмежно відданими, постійно готовими до захисту Батьківщини і країн соціалістичної співдружності. Ветеран побажав присутнім успіхів у виконанні завдань, поставлених XXVI з'їздом КПРС.

Наставник молоді І. П. Коваленко побажав призовникам успіхів у бойовій і політичній підготовці.

Від призовників виступив В. Якунін. Він запевнив присутніх, що олександрійці будуть високо нести звання радянського воїна, з честю виконають свій військовий обов'язок.

Дівчата вручили майбутнім воїнам квіти і побажали щасливої дороги.

В. КРУПНИК.

НА голубому екрані

ВІВТОРОК, 5 ТРАВНЯ
ДЕНЬ ПРЕСИ

9.50 Художній телефільм «Дружина моя, діти мої».
10.55 Документальний телефільм «Чесно, по-журналістськи».
14.50 Документальний телефільм «Незламна і легендарна». Фільм 2 — «Вахта в океані».
16.30 Виступ духових оркестрів Ленінградського військового округу.
17.00 Розповіді про художників. Б. Пророков.
18.15 Сьогодні — День преси.
18.45 Сьогодні у світі.
19.00 «Катівня». Ведучий — політичний оглядач В. Дунаєв.
19.45 Художній фільм «Небесний тихохід».
21.00 Програма «Час».
21.35 Концерт, присвячений відкриттю Міжнародного музичного фестивалю в СРСР.

СЕРЕДА, 6 ТРАВНЯ

9.35 Художній фільм «Небесний тихохід».
14.30 Новини.
14.50 Документальний телефільм «Незламна і легендарна». Фільм 3—«Ті, що поріднилися з небом».
16.10 Жива пам'ять... Публіцистика воєнних років.
17.00 Грає заслужений артист РРФСР Ф. Лузанов (віолончель).
17.20 Чемпіонат Європи з боксу. ¼ фіналу.
18.00 Відгукніться, сурмачі!
18.30 Рішення XXVI з'їзду КПРС — у життя. Вольський трубний завод.
18.45 Сьогодні у світі.
19.00 А. Хачатурян. Адажіо з балету «Спартак».
19.10 Документальний телефільм «Зима і весна сорок п'ятого». 1 і 2 серії.
21.00 Програма «Час».
21.35 Прем'єра фільму-концерту «Пісні М. Блантер на вірші М. Ісаковського». По закінченні — Сьогодні у світі.

Редактор
Х. СОКОЛОВСЬКИЙ

Колектив Олександрійського міськвійськкомату висловлює глибоке співчуття співробітнику Трохимчуку Миколі Петровичу з приводу смерті дружини
МАРІЇ ОЛЕКСІЇВНИ.

«ЛЕНИНСКОЕ ЗНАМЯ» — орган Александрийских городского и районного комитетов Компартии Украины, городского и районного Советов народных депутатов Кировоградской области (выходит на украинском языке).

АДРЕСА РЕДАКЦІЇ: Індекс 317900, м. Олександрія, вул. Шевченка, 74.

ТЕЛЕФОНИ: редактора — 2-23-43, відділів: партійного життя — 2-24-33, промисловості — 2-36-63, сільського господарства — 2-27-9, відповідального секретаря — 2-35-63, відділу листів — 2-01-4, приймальні — 2-22-32, бухгалтера — 2-27-93.

Олександрійська міська друкарня Кіровоградського облуправління у справах видавництв, поліграфії і книжкової торгівлі. м. Олександрія, вул. Шевченка, 81.
Індекс 62065. Спосіб друку високий. Телефони: 2-31-35, 2-34-70. Тираж 27850. Обсяг 1 друк. арк. Зам. № 3328

ПРОЛЕТАРІ ВСІХ КРАЇН, ЄДНАЙТЕСЯ!

ГАЗЕТА НАГОРОДЖЕНА ПОЧЕСНОЮ ГРАМОТОЮ ПРЕЗИДІЇ ВЕРХОВНОЇ РАДИ УРСР

Ленінський прапор

ОРГАН ОЛЕКСАНДРІЙСЬКИХ МІСЬКОГО ТА РАЙОННОГО КОМІТЕТІВ КОМПАРТІЇ УКРАЇНИ, МІСЬКОЇ ТА РАЙОННОЇ РАД НАРОДНИХ ДЕПУТАТІВ КІРОВОГРАДСЬКОЇ ОБЛАСТІ

Травень
6
Середа
1981
№ 73 (9097)
Ціна 2 коп.
Газета виходить у вівторок, середу, п'ятницю, суботу.

ГАЗЕТА ВИДАЄТЬСЯ З 26 БЕРЕЗНЯ 1919 РОКУ

ТВОЯ ОСОБИСТА П'ЯТИРІЧКА

XXVI З'ЇЗД КПРС накреслив грандіозну програму економічного і соціального розвитку на восьмидесяті роки. В Основних напрямах розвитку СРСР говориться: «Працею робітників, колгоспників та інтелігенції створюються матеріальні і духовні цінності, примножується національне багатство країни. Суспільство може розподілити лише те, що вироблено. Тому, чим вищі результати праці, тим більше міцніє могутність соціалістичної Батьківщини, тим повніше задовольняються особисті й суспільні потреби, тим вищим є життєвий рівень радянських людей».

Ці слова звернуті до кожного трудівника нашої Вітчизни. Вони примушують замислитись, проаналізувати особисте ставлення до праці, до виконання щоденних, місячних, квартальних завдань. Адже все це складові частини п'ятирічки.

У виробничих колективах, у партійних, профспілкових, комсомольських організаціях Олександрійщини відбулося широке обговорення і одностайне схвалення мудрих накреслень Комуністичної партії. Тепер справа за організацією зразкової виробничої діяльності у кожному трудовому колективі, за розгортанням масового соціалістичного змагання, за ефективним використанням резервів підвищення продуктивності праці на кожному робочому місці.

Успішне виконання завдань одинадцятої п'ятирічки вимагає вдосконалення організаторської та ідейно-політичної роботи. Партійні організації зобов'язані посилити вимогливість до кадрів за виконання поставлених завдань, добиватися чіткості в роботі, суворого додержання виконавської дисципліни в усіх підрозділах, виховувати у керівних кадрів діловитість, ініціативу, прагнення завжди доводити справу до кінця.

У здійсненні щоденних та перспективних завдань має вирішальне значення трудова активність кожного працюючого, його прагнення сьогодні зробити більше і краще, ніж учора. Почуття гордості за свій колектив неодмінно переростає у патріотичне почуття любові до нашої Батьківщини.

Тривають благородні пошуки нових резервів і шляхів підвищення продуктивності праці в передових бригадах шахти «Світлопільська», фабрики діаграмних паперів, швейної фабрики, електромеханічного заводу, радгоспу цукрокомбінату, колгоспу «Прогрес» та інших. Гвардійці п'ятирічки глибоко і всебічно аналізують свої перші кроки, зважують резерви та можливості і намічають прискорені темпи роботи.

Молоді робітники бригади «Зигзаг» фабрики діаграмних паперів, наприклад, дали слово свою виробничу п'ятирічку виконати за чотири роки. Окремі підрозділи ряду підприємств прагнуть завершити свої п'ятирічки до 115-ї річниці від дня народження В. І. Леніна. Чимало бригад і цехів зобов'язалися подолати такий рубіж у 1985 році до Дня Конституції, до свята Великого Жовтня.

Партійні, профспілкові організації зобов'язані пильно стежити за пульсом виробничого життя ініціаторів добрих починів і широко пропагувати їх серед інших колективів.

Дуже важливо, щоб кожний передовик виявляв принциповість і активність у підтягуванні відстаючих. Треба, щоб наставники вели за собою своїх підшефних, не дозволяли їм тупцюватися на місці, проявляли більше наполегливості у боротьбі з проявами байдужості, безтурботності, пасивності.

Створити у кожному виробничому колективі атмосферу нетерпимості до недоліків, примусити кожного виявляти постійну турботу про виконання щоденних завдань і особистих п'ятирічок. Від цього в значній мірі залежить успіх загального трудового піднесення.

ПРО СКЛИКАННЯ СЕСІЇ ВЕРХОВНОЇ РАДИ УРСР

Президія Верховної Ради УРСР постановила скликати третю сесію Верховної Ради Української РСР десятого скликання 5 червня 1981 року в м. Києві.



Комуніст Леонід Миколайович Курінний п'ятнадцять років працює в колгоспі імені Кірова. Він токар четвертого розряду. Виготовляє деталі для ремонту сільськогосподарських машин. Завдання виконує на 120—130 процентів.

Леонід Миколайович—депутат сільської Ради. Добросовісно виконує обов'язки народного обранця.

На знімку: Л. М. КУРІННИЙ.

Фото М. ПАЛЬЧИКА.

Вітаємо з нагородами

За успіхи, досягнуті у виконанні завдань десятої п'ятирічки і соціалістичних зобов'язань по перевезеннях народногосподарських вантажів і пасажирів, будівництву, ремонту та утриманню автомобільних доріг, Президія Верховної Ради СРСР **нагородила:**

ОРДЕНОМ «ЗНАК ПОШАНИ»

Дубенка Григорія Костянтиновича — бригадира слюсарів Олександрійського автотранспортного підприємства № 10011.

Постільняка Василя Івановича — водія автомобіля Олександрійського автотранспортного підприємства № 10062.

МЕДАЛЛЮ «ЗА ТРУДОВУ ДОБЛЕСТЬ»

Остапова Леоніда Тимофійовича — токаря Олександрійського авторемонтного заводу.

Семпирович Ніну Федорівну — старшого диспетчера Олександрійського автотранспортного підприємства № 10011.

Шаповалова Івана Яковича — водія автомобіля Олександрійського райкому Компартії України.

МЕДАЛЛЮ «ЗА ТРУДОВУ ВІДЗНАКУ»

Григора Віктора Миколайовича — водія автомобіля Олександрійського автотранспортного підприємства № 10062.

Наумцева Миколу Петровича — слюсаря Олександрійського авторемонтного заводу.

УСПІХ ХАРЧОВИКІВ

Колектив Новопразького консервного заводу зобов'язався в першому році одинадцятої п'ятирічки виробити додатково до плану продукції на 15 тисяч карбованців. Своє слово харчовики підкріплюють ділом.

Завдання чотирьох місяців по реалізації продукції тут виконано на 105 процентів. Працівники заводу виробили понад план продукції народного споживання на суму 4 тисячі карбованців.

О. СКЛЯРЕНКО,
бухгалтер.

ВІДЗНАЧЕНІ ЗА ПРАЦЮ

За успішне виконання соціалістичних зобов'язань на честь Першого травня на Дошку пошани пересувної механізованої колони № 279 тресту «Кіровоградсільбуд» занесені муляр М. І. Міщенко, штукатур М. О. Чиж, виробничий майстер Ф. Д. Вертелецький.

Почесною грамотою тресту «Кіровоградсільбуд» нагороджені тесляр А. Г. Горбачов і плитойниця - облицювальниця А. М. Коваль.

В. ВОЛОДІН.

Трибуна громадської думки

Звернення учасників зборів активістів преси до всіх громадських кореспондентів газети „Ленінський прапор"

Наша місцева газета ось уже 62 роки веде літопис трудових буднів на Олександрійщині, дотримуючись ленінських принципів радянської партійної преси.

Журналісти разом з широким колом добровольців преси пильно стежать за пульсом життя виробничих колективів, партійних, профспілкових, комсомольських та інших громадських організацій, популяризують передовий досвід, здобутки науково-технічного прогресу, пристрасно розповідають про творців матеріальних і культурних благ, про трудові будні робітників, колгоспників, представників інтелігенції.

Нові грандіозні завдання накреслив на п'ятирічку і до 1990 року XXVI з'їзд КПРС. Відкриваються широкі горизонти, велике і благородне поле діяльності для робкорів і сількорів, для всіх друзів газети. Л. І. Брежнєв у Звітній доповіді ЦК КПРС сказав: **«Всі ми заінтересовані в тому, щоб наші засоби масової інформації і пропаганди завжди були справжньою трибуною партійної і загальнонародної громадської думки. Кожну статтю в газеті чи журналі, кожну передачу по телебаченню чи радіо слід розглядати як серйозну розмову з людьми, які чекають не тільки правдивого і оперативного викладення фактів, а й глибокого їх аналізу, серйозних узагальнень».**

Спираючись на ці важливі поради, всі дописувачі покликані з особливою увагою відбирати для газети найважливіші, найцікавіші факти про наше бурхливе життя, переконливо і дохідливо розповідати про передовий досвід, активно сприяти його поширенню і впровадженню в інших колективах. Дуже важливо, щоб кожний такий виступ кликав читачів, збуджував у них прагнення працювати так, як передовики виробництва, прославлені гвардійці трудового фронту.

В одинадцятій п'ятирічці працювати без відстаючих — такий клич взяли на озброєння виробничі колективи Олександрійщини. Робкори і сількори! Будьте в перших рядах бійців за перетворення в життя цього заклику. Активно втручайтеся в життя кожного цеху, дільниці, бригади, ферми, кожного підрозділу. Влаштовуйте рейдові походи туди, де не відчувається справжнього трудового піднесення, де не виконуються плани і соціалістичні зобов'язання. Глибоко і всебічно вивчайте причини промахів, допомагайте своїм гострим пером відшукати надійні шляхи подолання відставання.

Друзі газети! Завжди уважно прислухайтесь до голосу мас, всебічно вивчайте громадську думку про наші трудові будні, про діяльність колективів, їх керівників і про це розповідайте на сторінках газети. Хай все краще, прогресивне, корисне знаходить послідовників.

Сміливо і рішуче критикуйте будь-які відхилення від норм нашого прекрасного життя, нашої дійсності. Беріть на озброєння моральний кодекс будівника комунізму, Конституцію СРСР та інші важливі партійні документи. Пам'ятайте, що партія дає найрішучішу відсіч будь-яким спробам переслідування за критику.

Трудящі з відкритим серцем висловлюють свої пропозиції та зауваження у найбільш насущних питаннях громадського життя, праці і побуту. Підтримуйте всі благородні прагнення ліквідувати наявні промахи та недоліки. Розповідайте про це у своїх кореспонденціях, замітках.

Не обминайте гострі теми, не бійтеся порушувати так звані важкі питання. Пишіть про все правдиво, пристрасно і конкретно. Не вживайте штампованих фраз і стандартного набору готових формул.

Робкори і сількори! Хай ваші гострі пера допомагають міській та районній парторганізаціям успішно здійснювати накреслення п'ятирічки!

Моє покликання

Ще будучи школярем, я оволодів професію сільського механізатора. Та сталося так, що після закінчення навчання в загальноосвітній школі, я поступив в профтехучилище № 1, де здобув спеціальність токаря. Рік працював на заводі в Донбасі. Потяг до села, до роботи біля землі мені не давав спокою. І я повернувся в свій колгосп імені Калініна. Звідси і в армію пішов.

Звільнившись в запас, я не думав, де буду працювати. Знав, що на селі потрібні робочі руки, що в колгоспі чекають на моє повернення. І не помилився.

Прийняв колісний трактор. Правління направило мене працювати в колгоспний агрохімцентр. Але згодом постала необхідність зміцнити механізаторськими кадрами такий ударний фронт виробництва, як тваринництво. І я, як комсомолець, не вагаючись, пішов на цю роботу.

Правління колгоспу приділяє належну увагу закріпленню механізаторських кадрів на селі. Наведу такий приклад. За час служби в армії колгосп відрахував на мій особистий рахунок в ощадній касі кілька сот карбованців. Купив я будинок.

Для будівництва підсобних господарських приміщень правління виділило цеглу, ліс та інші будівельні матеріали, допомагає транспортом.

Робота в сільському господарстві — це моє покликання. І я прагну зробити все для того, щоб своєю працею сприяти успішному перетворенню в життя величних накреслень XXVI з'їзду нашої партії.

Загін сільських механізаторів колгоспу омолоджується. Після служби в армії залишились працювати в колгоспі комуніст Леонід Трохимов та комсомолець Віталій Кузьменко. І трудяться вони добре.

Партія і уряд постійно проявляють турботу про піднесення добробуту трудящих, про підвищення життєвого рівня. Я, наприклад, одержую в середньому 180 карбованців на місяць. Маю особисте підсобне господарство. Моя сім'я живе в достатку.

Професія хлібороба — найпочесніша на землі. Користуючись нагодою, хочу звернутись до майбутніх випускників шкіл району: оволодівайте спеціальністю сільського механізатора. Це центральна фігура на селі, творець достатку.

І. ЧЕРЕДІЙ.

ВЕТЕРАН

Комсомольці і піонери Користівської середньої школи часто допомагають по господарству ветеранам війни та праці. Після роботи школярі люблять поговорити з людьми, які боролись за Радянську владу, воювали з гітлерівцями в роки Великої Вітчизняної війни. Ветерани пристрасні пропагандисти героїчного минулого і трудового сьогодення. Серед них потомственний залізничник С. П. Безкровний.

Цікавий життєвий шлях пройшов Сидір Петрович. Трудитися почав на залізниці. Потім в 1921 році пішов служити до лав Червоної Армії. А звільнившись у запас, знову прийшов на залізницю.

1924 рік був знаменним в житті С. П. Безкровного. Комуністи залізниці прийняли до своїх лав.

За дарну працю, безаварійність на залізниці, впровадження нових стахановських методів на роботі, активну участь в громадському житті наполегливий працівник сталевих магістралей одержав першу урядову нагороду: медаль «За трудову відзнаку». Ця важлива подія на його трудовому шляху відбулася в 1940 році.

В роки Великої Вітчизняної війни досвідченого транспортника призначили начальником залізничної станції. С. П. Безкровний вдень і вночі забезпечував нормальний ритм постачання на фронти боєприпасів, продуктів харчування, нового поповнення бійців.

Коли наші війська звільнили Олександрійщину, погнали загарбників на Захід, Сидір Петрович приступив до роботи на станції Долинська, а пізніше його призначили на посаду начальника станції Користівка.

Комуніст очолив будівельні та ремонтні роботи залізничного полотна, вагонів, паровозів, допомагав залізничникам ремонтувати приміщення.

Трудолюбивого, розсудливого керівника в 1954 році нагороджено найвищою нагородою Батьківщини — орденом Леніна. Груди ветерана прикрашають також медалі за ратні і трудові подвиги.

Любов до праці, до рідної Вітчизни Сидір Петрович прищепив і своїм дітям. Син Віктор, як і батько, став залізничником. Працює машиністом у Комі АРСР, комуніст, депутат Верховної Ради республіки. Леонід — диспетчер станції Долгінцева, член партії. Дочка Зіна також працює на залізниці. Вона член КПРС.

Династія трударів сталевих магістралей користується повагою і авторитетом у своїх земляків.

Напередодні свята Великої Перемоги родина Безкровних одержує багато полум'яних поздоровлень, щирих побажань міцного здоров'я, успіхів у праці.

О. ДУБОВИЙ.

Довір'я зобов'язує

В райкомі ДТСААФ відбулося засідання президії Добровільного товариства сприяння армії авіації і флоту. З інформацією про результати перевірки роботи первинних організацій товариства виступив заступник голови обкому ДТСААФ Д. І. Завфт.

Промовець відмітив успіхи в роботі по військово-патріотичному вихованню молоді, яку проводять активісти і громадські організації колгоспів імені Фрунзе, імені Леніна, радгоспу-технікуму, сільського профтехучилища № 1, Новопразької середньої школи, де головами первинних організацій І. С. Следь, М. В. Зінов'єв, І. М. Брзежинський, І. І. Гринін, А. А. Очковський.

Він відзначив недоліки в роботі первинних організацій колгоспів «Прогрес», «Росія», радгоспів імені Гагаріна, «Більшовик», «Шарівський» та інших, де відсутні стрілецькі тири, наочна агітація по висвітленню оборонно-масової роботи та складанню нормативів комплексу ГПО.

Голова райкому ДТСААФ Я. Д. Шепель у своєму виступі говорив про труднощі в роботі спортивно-технічного клубу, відсутність приміщення і матеріальної бази для проведення районних змагань.

Конкретні пропозиції висловили голова районного комітету по фізичній культурі і спорту В. І. Вовк, завідуючий відділом комсомольських організацій райкому комсомолу А. І. Подоляк, голова добровільного спортивного товариства «Колос» О. П. Рижечкін, начальник спортивно-технічного клубу РК ДТСААФ М. І. Піскун.

В обговореному питанні прийнято відповідну постанову.

В. ДНІПРОВ.

Офіційний відділ

Дбати про благоустрій сіл

На черговому засіданні виконкому районної Ради народних депутатів розглянуто питання про благоустрій і санітарний стан населених пунктів Михайлівської сільради. З доповідей районного архітектора І. Д. Кучерявенка та головного лікаря райсанепідемстанції А. Ф. Кузовкова видно, що виконком Михайлівської сільської Ради народних депутатів і дирекція радгоспу «Більшовик» не дбають про благоустрій населених пунктів. Так, в селі Улянівці біля восьмиквартирних житлових будинків квартиронаймачі спорудили багато підсобних приміщень. Паркани поламані, вулиці у вечірній час не освітлюють. Власники будинків зберігають на вулиці будівельні матеріали. Території, прилеглі до Будинку культури, магазину, дитячого садка, не розчищені від залишків минулорічних бур'янів. Не організовується змагання серед мешканців сіл за кращу вулицю, зразковий двір чи будинок.

У прийнятому рішенні виконком районної Ради народних депутатів визнав роботу Михайлівської сільради по благоустрою населених пунктів незадовільною. Зобов'язано виконком Михайлівської сільської Ради народних депутатів та дирекцію радгоспу «Більшовик» найближчим часом ліквідувати недоліки по благоустрою сіл.



Радгосп «Індустрія» Станично - Луганського району — один з найбільших у Ворошиловградській області виробник зерна. Колектив господарства багато робить для підвищення врожайності і валового збору зернових культур. Тут створено агрохімцентр по ефективному використанню органічних і мінеральних добрив, захисту рослин і знищенню шкідників і хвороб.

На знімку: в агрохімлабораторії радгоспу проводять визначення азоту, вологості і фосфору в ґрунті лаборанти Надія Єрохіна (ліворуч) і Світлана Комарова.

Фото Ю. ХРОМУШИНА (Фотохроніка РАТАУ)

За високу якість продукції ферм

Молоко — незамінний продукт в харчуванні людей. Проте воно швидко псується. Тому на молочнотоварних фермах необхідно здійснювати комплекс гігієнічних заходів, спрямованих на поліпшення умов праці доярок.

В деяких господарствах району санітарний стан на молочнотоварних фермах незадовільний. Так, в колгоспах імені Шевченка, імені Фрунзе, імені Леніна, «Перемога», радгоспі «Шарівський» тваринницькі приміщення неочищені від гною.

Не забезпечені санітарним одягом доярки колгоспів імені Шевченка, імені Калініна, імені Фрунзе, радгоспу імені Гагаріна та радгоспу-технікуму. Доярки цих господарств під час доїння корів користуються халатами, призначеними для роздачі кормів. На багатьох фермах в тваринницьких приміщеннях немає умивальників, не вистачає мила, рушників, фільтруючих матеріалів тощо.

Керівники господарств району повільно вирішують питання про придбання обладнання для механічного охолодження молока. Таке обладнання встановлено лише на 11 фермах, а фактично охолодження молока проводиться на 6 фермах.

Керівники господарств не дбають про поліпшення умов праці тваринників. В господарствах району не налагоджено централізоване прання санітарного та спеціального одягу, не організовано харчування доярок. Не всюди створено хороші умови для відпочинку.

Всі ці недоліки негативно впливають на якість одержуваної продукції. Так, на молокозавод та в Новопразький сирцех доставляють неякісну продукцію по механічному та бактеріальному забрудненню з колгоспів імені Калініна, імені Енгельса, «Прогрес», «Червоний прапор», радгоспу «Шарівський».

Отже, керівникам колгоспів та радгоспів району, завідуючим молочнотоварними фермами слід вжити невідкладних заходів по наведенню зразкового санітарного стану на фермах і одержанню продукції високої якості.

Т. ЗУЄВА,
лікар районної санепідемстанції.

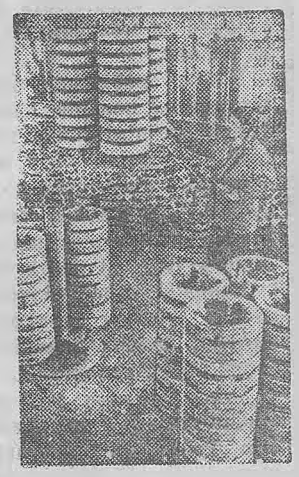

Вінницька область. Працівники спеццеху Жмеринської райсільгосптехніки виконують замовлення багатьох господарств республіки. У нинішньому році вони мають реставрувати 100 тисяч опорних котків до трактора Т-74, відновити деталі інших сільськогосподарських машин.

На знімку: котки, готові до відправки.

Фото О. ГОРДІЄВИЧА. (Фотохроніка РАТАУ)

Рейд

ЗВОЛІКАЮТЬ РЕМОНТ

З 10 квітня по 10 травня 1981 року в районі оголошено місячник по підготовці літніх таборів для громадської худоби. Проте в колгоспі імені Димитрова зволікають, тут досі не створено ремонтно - будівельної бригади, не складено плану на виконання робіт по підготовці до табірного утримання тварин.

В господарстві чотири молочнотоварні ферми. Роботи, звичайно, багато. Головний зоотехнік А. П. Корж розповідає, що на другій фермі в минулому році побудовано загін для телиць парувального віку на 170 — 200 голів. Передбачається будівництво загону для молодняка великої рогатої худоби. Але коли і хто розпочне його спорудження, невідомо.

Є два вигульні дворики для телят і на четвертій фермі. Один з них споруджено вже в цьому році. Але прикро, що на другій і четвертій фермах спорудження літніх таборів для дійного стада не передбачено.

На молочнотоварній фермі № 3 планується перевести в літні табори всю громадську худобу. Загони для корів і телят з осені очищено від гною. А все ж лагодити їх також слід.

Не все гаразд і на першій фермі. Три роки тому тут побудовано літній табір для корів. Затрачено чималі кошти. Але весь час в літній період тварини знаходились в зимових приміщеннях. Головний зоотехнік А. П. Корж говорить, що і в цьому році худобу в літній табір переводити не будуть. Він мотивує тим, що цегляні годівниці вже потребують ремонту.

Крім того, в таборах слід створити хороші умови для праці тваринників у літній період з тим, щоб підвищити якість продукції. Треба обладнати червоний куток, відвести місце для зберігання молочного посуду, спецодягу.

Великий обсяг робіт для ремонтників на свинофермі. Пенсіонери І. Півняк, К. Мирко та М. Павлюченко приступили до ремонту загонів.

Правлінню колгоспу слід докласти всіх зусиль, щоб забезпечити капітальний ремонт наявних і споруження нових таборів для громадської худоби.

В. ЛОБОДА — доярка, Л. ТЕЛЬНЮК — обліковець МТФ № 1, депутат Дівочепільської сільради, В. СОКОЛОВ — спецкор «Ленінського прапора».

ЛЕНІНСЬКИЙ ПРАПОР
2 стор. 6 травня 1981 р.

Указ Президії Верховної Ради СРСР

Про нагородження орденами й медалями СРСР робітників, інженерно-технічних працівників і службовців об'єднань, підприємств та організацій Міністерства електротехнічної промисловості СРСР

За успіхи у виконанні завдань десятої п'ятирічки і соціалістичних зобов'язань **нагородити:**

по Кіровоградській області

ОРДЕНОМ ЖОВТНЕВОЇ РЕВОЛЮЦІЇ

Лавренка Миколу Миколайовича — бригадира слюсарів Олександрійського електромеханічного заводу імені XXV з'їзду КПРС.

ОРДЕНОМ ТРУДОВОГО ЧЕРВОНОГО ПРАПОРА

Маслову Світлану Леонтіївну — електромонтажницю - схемницю Олександрійського електромеханічного заводу імені XXV з'їзду КПРС.

ОРДЕНОМ ДРУЖБИ НАРОДІВ

Шевчука Віктора Степановича — заступника директора Олександрійського електромеханічного заводу імені XXV з'їзду КПРС.

ОРДЕНОМ «ЗНАК ПОШАНИ»

Балаянц Світлану Андріївну — другого секретаря Олександрійського міськкому Компартії України.

Маслова Владислава Андрійовича — токаря Олександрійського електромеханічного заводу імені XXV з'їзду КПРС.

Підлісного Вячеслава Івановича — заступника начальника Спеціального проектно - конструкторського і технологічного бюро безконтактної апаратури управління й комплектних пристроїв Олександрійського електромеханічного заводу імені XXV з'їзду КПРС.

Хлівну Любов Костянтинівну — начальника бюро Олександрійського електромеханічного заводу імені XXV з'їзду КПРС.

ОРДЕНОМ ТРУДОВОЇ СЛАВИ II СТУПЕНЯ

Терещенко Лідію Кузьмівну — майстра Олександрійського електромеханічного заводу імені XXV з'їзду КПРС.

ОРДЕНОМ ТРУДОВОЇ СЛАВИ III СТУПЕНЯ

Безпалого Бориса Володимировича — бригадира слюсарів Олександрійського електромеханічного заводу імені XXV з'їзду КПРС.

Колесника Анатолія Миколайовича — лудильника Олександрійського електромеханічного заводу імені XXV з'їзду КПРС.

Круглено Валентину Олексіївну — монтажницю радіоапаратури і приладів Олександрійського електромеханічного заводу імені XXV з'їзду КПРС.

МЕДАЛЛЮ «ЗА ТРУДОВУ ДОБЛЕСТЬ»

Балабас Віру Павлівну — майстра Спеціального проектно - конструкторського й технологічного бюро безконтактної апаратури управління і комплектних пристроїв Олександрійського електромеханічного заводу імені XXV з'їзду КПРС.

Броварного Володимира Федоровича — слюсаря-інструментальника Олександрійського електромеханічного заводу імені XXV з'їзду КПРС.

Погорєлова Анатолія Михайловича — тесляра Олександрійського електромеханічного заводу імені XXV з'їзду КПРС.

Самійленко Олену Миколаївну — лакувальницю Олександрійського електромеханічного заводу імені XXV з'їзду КПРС.

Цуда Івана Петровича — токаря Олександрійського електромеханічного заводу імені XXV з'їзду КПРС.

Шаровару Надію Борисівну — монтажницю радіоапаратури і приладів Олександрійського електромеханічного заводу імені XXV з'їзду КПРС.

МЕДАЛЛЮ «ЗА ТРУДОВУ ВІДЗНАКУ»

Берегового Віктора Володимировича — наладчика устаткування Олександрійського електромеханічного заводу імені XXV з'їзду КПРС.

Бровко Тамару Іванівну — пресувальницю Олександрійського електромеханічного заводу імені XXV з'їзду КПРС.

Бурлакова Костянтина Тихоновича — слюсаря-ремонтника Олександрійського електромеханічного заводу імені XXV з'їзду КПРС.

Жеревчук Лідію Федорівну — намотувальницю котушок Олександрійського електромеханічного заводу імені XXV з'їзду КПРС.

Маркову Валентину Іванівну — електромонтажницю - схемницю Олександрійського електромеханічного заводу імені XXV з'їзду КПРС.

Голова Президії Верховної Ради СРСР
Л. БРЕЖНЄВ.

Секретар Президії Верховної Ради СРСР
М. ГЕОРГАДЗЕ.

Інтерв'ю

Слово з ділом дружить

Комсомольсько - молодіжний колектив механічного цеху електромеханічного заводу один з кращих на підприємстві. Він систематично перевиконує завдання. Наш позаштатний кореспондент Л. Я. Савін звернувся до групкомсорга бригади Володимира Іванова з проханням розповісти про трудові будні колективу та про плани на перший рік п'ятирічки.

Наша бригада невелика, дружна, живе і працює за принципом: один — за всіх, всі—за одного. Взаємодопомога і вболівання за загальну справу, постійне підвищення фахового й ідейно-політичного рівня дають позитивні результати.

Пригадую, коли брали зобов'язання на честь XXVI з'їзду КПРС, вирішили виконувати норми виробітку на 130 процентів. І слова дотримали. Інакше і не могло бути. Адже ми ремонтуємо штампи та іншу оснастку, від нас залежить ритмічна робота верстатників.

Достроково завершили ми й чотиримісячне завдання.

Порадившись, вирішили план першого року п'ятирічки виконати до Дня Конституції СРСР. Впевнений, що рубіж буде взятий.

Запорука цьому—прагнення кожного добре трудитись. Приклад подає бригадир, молодий комуніст Сергій Іщенко. Всі члени бригади володіють суміжними професіями, що дає можливість раціонально використовувати кожну робочу хвилину. трудитися з повною віддачею сил.

Наш колектив носить звання комуністичного. Це не дає нам права працювати абияк. Тому вирішили 99 процентів продукції здавати з першого пред'явлення. Контролером служить робітнича совість.

Всі члени колективу беруть активну участь у громадському житті цеху, підвищують свій ідейний і фаховий рівень. Комсомольці Володимир Худенко і Олександр Дружинін вчаться в школі комуністичної праці, ми з бригадиром — в мережі партійної політосвіти, Валерій Андрієнко — студент-заочник Кіровоградського інституту сільськогосподарського машинобудування.

Наше прагнення — дати якомога більше продукції відмінної якості.

Ручну працю—на плечі машин

Плюс механізація

Піднести технічну озброєність праці, всемірно впроваджувати комплексну механізацію і автоматизацію виробничих процесів, неухильно скорочувати в усіх галузях чисельність працівників, зайнятих ручною працею, особливо на допоміжних та підсобних процесах.

(З матеріалів XXVI з'їзду КПРС)

Питання механізації і автоматизації виробничих процесів на рудоремонтному заводі — важлива проблема сьогоднішнього дня. Складність вирішення її полягає в тому, що підприємство випускає і ремонтує дуже різноманітну гірничу техніку. По суті все виробництво дрібносерійне. Запчастини виходять звідси невеликими партіями, а їх сотні різних найменувань, від гайок і гвинтів до шестерень і екскаваторних ковшів. Для цього потрібно багато штампів, пристроїв, технологічної оснастки. Зрозуміло, що не так просто механізувати десятки розрізнених процесів.

Однак рудоремонтники з року в рік зменшують трудозатрати завдяки впровадженню науково - технічного прогресу. Наприклад, торік здійснено більше 30 організаційно-технічних заходів. Половина з них спрямована на механізацію трудомістких процесів у ливарному, ковальському, механічному та інших цехах. Удосконалено процес виготовлення заготовок днищ, зокрема, зварювання, транспортування в піч для термообробки, маркірування. Механізовано процеси подачі заготовок транспортерних роликів до преса і напресування гуми. Якісно змінилося ливарне виробництво. Наприклад, завдяки механізації полегшено процес приготування формувальної суміші, подачу її до формувальних машин.

На дільницях теж з'явилося чимало нововведень. Так, впроваджено механізовану подачу заготовок від печі до 2-тонного молота. Стала до дії газорізальна машина і плазмова установка для вирізування деталей складної конфігурації. Кисневопровід, який прокладено в цех ремонту шахтного устаткування і на майданчик ремонту ковшів екскаваторів, дозволив повністю виключити ручну працю на цьому процесі.

Економічний ефект від впровадження технічних новинок очевидний. Наприклад, план по продуктивності праці за перший квартал нинішнього року виконано на 102,2 процента.

Нині спеціалісти, заводські умільці наполегливо трудяться над втіленням у життя плану перспективного розвитку підприємства на одинадцяту п'ятирічку.

Ось кілька прикладів, як здійснюється план. Щойно зроблені і змонтовані металоконструкції механізованої лінії на закритій естакаді цеху по ремонту гірничого устаткування. Йдуть роботи по виготовленню обладнання спеціального стенда для складання ковшів, а також стендів для зварювання їх і наплавлення ковшових деталей. В ливарному цеху змонтований піскомет, який дозволить удосконалити процес набивання земляних форм, значно зменшити трудомісткість. Слюсарі і зварювальники виготовляють високопродуктивну механізовану лінію по ремонту ковшів екскаваторів. Скоро стане до дії дробометна камера для очищення литва.

В цеху по ремонту транспортерних стрічок почав працювати напівавтомат для відливання капронових деталей.

В нинішньому році намічено впровадити близько 20 організаційно-технічних заходів. Зокрема, механізувати ручну працю ковалів на молотах, штампувальників, маркірувальників заготовок днищ. Все спрямовується на те, щоб частку ручної праці звести до мінімуму.

П. САМОСІЙ,
позаштатний кореспондент газети.



М. О. Терещенко, О. М. Бабич, С. Н. Мажара, Н. Н. Фрульова, О. І. Соколова та О. П. Козинець—кращі верстатники заводу підйомно-транспортного устаткування. Щомісяця планові завдання виконують на 110—115 процентів, беруть активну участь в громадській роботі.

Фото Р. ГРАНОВСЬКОГО.

Слідами наших виступів

«ЯКА ЦІНА ПЛАНУ»

Оглядова робкорівська бригада з брикетної фабрики «Байдаківська» у кореспонденції під таким заголовком («Ленінський прапор» від 31 березня) порушувала питання про неритмічне постачання вугілля для брикетування. Робкори вказували, що нерідко сировина надходить засмічена металевими уламками, які виводять з ладу механізми.

Директор по виробництву об'єднання «Олександріявугілля» М. С. Скорик повідомив редакції, що нині вживаються заходи для виправлення становища. Зокрема, поліпшено процес постачання вугілля на брикетну фабрику, завдяки чому вона успішно виконала план минулого місяця.

Для очищення вугілля від металевих уламків на фабриці у травні цього року буде встановлено металовловлювач. Такі ж механізми будуть поставлені і на шахтах «Верболозівська» та «Світлопільська». Це дасть змогу очищати вугілля від сторонніх домішок.

«В ТУПИКУ»

Рейдова бригада в критичній кореспонденції під таким заголовком («Ленінський прапор» від 14 січня) піднімала питання про незадовільне будівництво головної каналізаційної станції № 6. Вказувалось, що будівельники тресту «Олександріяважбуд» допустили грубі прорахунки і брак у роботі на цьому об'єкті. Тривалий час тут нічого не робиться для виправлення становища, прискорення спорудження станції.

Керуючий трестом «Олександріяважбуд» Г. В. Кондратенко повідомив редакції, що критику визнано правильною. Розроблено заходи, якими передбачено виконати у 1981 році робіт на будівництві станції № 6 на 240 тисяч карбованців.

Нині спорудження цього об'єкта передано замовнику, управлінню зодогінно - каналізаційного господарства. До кінця травня з допомогою геологорозвідувальної експедиції будуть понижені грунтові води в зоні центрального резервуара і будівельники ліквідують брак.

ЛЕНІНСЬКИЙ ПРАПОР
3 стор. 6 травня 1981 р.



В нинішньому році трудящі нашого міста відзначають 230-у річницю від дня заснування Олександрії. За переказами тут заснував хутір хоробрий козак Вус. Згодом тут виникло село Усиківка.

Нині Олександрія — велике індустріальне місто Кіровоградської області.

Першого травня учні культурно - освітнього училища влаштували театралізовану колону.

На знімку: крокує родина козака Вуса.

Фото М. ПАЛЬЧИКА.

Травневий кіноекран

Відкривається травневий екран тематичним кінопоказом під девізом: «Радянський народ — творець Перемоги», присвячений 36-й річниці перемоги радянського народу у Великій Вітчизняній війні. Минуть роки, десятиліття, а в пам'яті людській житимуть ті, хто із зброєю в руках в лавах Радянської Армії та партизанських загонах боровся з ненависним ворогом за всенародне щастя, за чисте безхмарне небо, за осяйні посмішки наших дітей.

...Сидір Артемович Ковпак, Семен Васильович Руднєв, Петро Петрович Вершигора, багато інших славних партизанських імен стали для нас назавжди рідними, стали прикладом немеркнучого народного подвигу. У центрі нового фільму відомого українського режисера, народного артиста СРСР Тимофія Левчука «Від Бугу до Вісли» — визволення Радянської України від фашистських загарбників і братня допомога поневоленим народам Європи.

Фільм поставлений на кіностудії імені О. П. Довженка.

Дія фільму «Вторгнення» відбувається за три дні до початку Великої Вітчизняної війни. І все ж таки він сучасний, бо в картині порушується найважливіша проблема сьогоднішнього дня: проблема миру в усьому світі. Це фільм про перше кохання — найчистіше з людських почуттів.

Фільм «Вторгнення» сприятиме вихованню у молодого покоління ненависті до тих, хто виношує нині думки про нову війну. Фільм поставлений на Одеській кіностудії.

Зацікавить глядачів гостросюжетний фільм з часів громадянської війни за участю Віталія Соломіна, Леоніда Філатова, Василя Бочкарьова, Наталії Данилової «Хто заплатить за удачу». Повідомлення про суд над підпільницею, що брала участь у замаху на полковника контррозвідки і слідчого Конькова, потрапило в газети, які розійшлися в різні кінці білогвардійського Криму навесні 1919 року... Так стрімко розпочинається дія нового пригодницького фільму, поставленого режисером К. Худяковим за сценарієм П. Чухрая на кіностудії «Мосфільм».

В основі сюжету людські долі трьох головних героїв — білокозака, шулера і революційного матроса.

Детективний жанр, який за останній час став частим гостем на наших екранах, представляє нова стрічка кіностудії імені М. Горького «Нічна пригода». Вона розповідає про буденну важку роботу міліції. Головний герой — досвідчений слідчий Сергій Мидін. У поєдинку із спритним злочинцем він не тільки виходить переможцем, а й рятує невинну людину.

Новий детектив покаже кіностудія «Мосфільм», називається він «Розслідування» і присвячується працівникам московського карного розшуку.

...У великому московському універмазі викрадено ювелірних виробів на 355 тисяч карбованців. Злочинці втекли. З усього видно було, що вчинений злочин — справа рук небезпечного рецидивіста Воробйова за кличкою «Кучерявий». Але в момент злочину «Кучерявий» відбував покарання в колонії. А що, коли він «диригував» грабіжництвом?

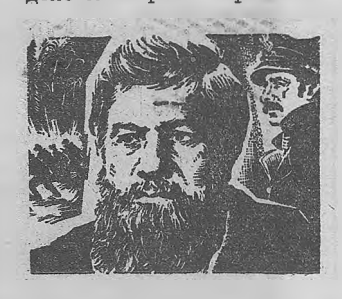

Кадр з фільму «Від Бугу до Вісли».

В картині зайняті відомі майстри екрану. Це Андрій Мягков, Володимир Самойлов, Микола Трофимов, Олександр Мартинов, Наталя Фадеєва, Лариса Удовіченко та ін.

У кінодрамі Варіса Брасли «Побажай мені нельотної погоди», яку він поставив на Ризькій кіностудії, показано кілька місяців з життя молодої вродливої жінки Рити.

Крім перелічених, глядачі переглянуть широкоформатну стрічку «Ескадрон гусарів летючих», «Петля Оріона», «Вершник на золотому коні», «Дерево Джамая», «33 нещастя» та інші.

З першого травня розпочали роботу літні кіномайданчики: «Юність», «Молодіжний» та імені 50-річчя ВЛКСМ.

Запрошуємо Вас до кінотеатрів.

О. БОНДАРЕНКО.

Вдячні піонерам

Ми з дружиною залишились одні — два сини загинули на фронті. Весною завжди багато роботи в домашньому господарстві, і нам важко справлятися з нею.

Одного дня до нас завітали учні 5-Б класу Новопразької середньої школи на чолі з вихователькою Ларисою Іванівною Середньою. Діти посадили город, розчистили дерева і кущі.

Радісно на серці від такої душевної теплоти і уваги до ветеранів. Ми щиро вдячні піонерам за допомогу.

Л. ГРИЦЕНКО,
пенсіонер.

На голубому екрані

ЧЕТВЕР, 7 ТРАВНЯ

9.35 Художній фільм «Бунтівна застава».
11.00 Документальний телефільм «Радіо — революції».
14.30 Новини.
14.50 Документальний телефільм «Незламна і легендарна». Фільм 4.
16.15 Зустріч юнкорів телестудії «Орля» з Героєм Радянського Союзу, генерал-майором внутрішніх військ А. П. Косіциним.
17.00 «Юнацька симфонія». Фільм-балет на музику Ж. Візе.
17.30 Чемпіонат Європи з боксу. 1/4 фіналу.
18.15 Ленінський університет мільйонів. Управління соціалістичною економікою.
18.45 Сьогодні у світі.
19.00 До Дня радіо. «Життя науки».
19.30 Романси П. Чайковського виконує народна артистка СРСР І. Архипова.
20.00 Документальний телефільм «Зима і весна сорок п'ятого». 3 серія.
21.00 Програма «Час».
21.35 Концерт, присвячений Дню радіо.

П'ЯТНИЦЯ, 8 ТРАВНЯ

9.05 Вірші радянських поетів.
9.40 Клуб кіноподорожей.
10.40 Пісні Аграфени Глінкіної. По закінченні — Новини.
14.50 Документальний телефільм «Незламна і легендарна». Фільм 5 — «Вартові землі».
15.40 В.-А. Моцарт. Концерт для двох фортепіано з оркестром.
16.05 Москва і москвичі.
16.35 До 60-річчя Комуністичної партії Румунії. Кінопрограма.
17.05 В гостях у казки. Художній фільм «Старик Хоттабич».
18.45 Сьогодні у світі.
19.05 Відверта розмова.
19.35 Виступ ансамблю Радянської Армії «Червона зірка».
19.50 Документальний телефільм «Зима і весна сорок п'ятого». 4 серія.
21.00 Програма «Час».
21.35 Театральні зустрічі.
23.15 Сьогодні у світі.
23.30 Велогонка Миру.

Емелін Іван Лук'янович

На 73-у році життя помер член КПРС з 1939 року Іван Лук'янович Емелін.

І. Л. Емелін почав трудову діяльність у 1927 році бухгалтером сільськогосподарського кооперативу в селі Косівка, а з 1930 року працював начальником військово-облікового столу та начальником спецвідділу Олександрійського райвиконкому. З 1938 по 1941 рік працює в Олександрійському, а потім в Одеському райвійськоматах.

З січня 1942 року Іван Лук'янович брав участь у боях з німецько - фашистськими загарбниками на Калінінському, Першому Прибалтійському та Третьому Білоруському фронтах — командир роти, помічник командира батальйону.

У повоєнний час І. Л. Емелін служить в Збройних Силах СРСР. А з серпня 1946 року — заступник уповноваженого міністерства заготівель по Олександрійському району.

З 1949 року — на партійній роботі: завідуючий відділом, секретар райкому партії. З 1959 року — голова ради міжколгоспбуду, потім начальник цеху, директор цегельного заводу цього підприємства. З посади коменданта філіалу гірничого інституту у 1969 році вийшов на пенсію.

Батьківщина високо оцінила ратні і трудові заслуги І. Л. Емеліна, нагородивши його орденами Червоної Зірки та Трудового Червоного Прапора і сімома медалями.

Світла пам'ять про чуйного товариша, принципового комуніста надовго збережеться в наших серцях.

ГРУПА ТОВАРИШІВ.

Редактор
Х. СОКОЛОВСЬКИЙ

ОЛЕКСАНДРІЙСЬКОМУ МІСЬКПОБУТКОМБІНАТУ
ПОТРІБНІ НА ПОСТІЙНУ РОБОТУ
КАСИР-ПРИЙМАЛЬНИК,
КАСИРИ-ПРИБИРАЛЬНИЦІ,
ЖЕРСТЯНИКИ,
ЗВАРЮВАЛЬНИКИ,
ТЕСЛЯРИ-СТОЛЯРИ,
ШТУКАТУРИ-МАЛЯРИ,
МУЛЯРИ.
АДМІНІСТРАЦІЯ.

ОЛЕКСАНДРІЙСЬКА ШКОЛА БУХГАЛТЕРІВ ЗАПРОШУЄ НА ПОСТІЙНУ РОБОТУ ВИКЛАДАЧА БУХГАЛТЕРСЬКОГО ОБЛІКУ І ЕКОНОМІЧНИХ ДИСЦИПЛІН.
Середній заробіток 140—150 крб.
ДИРЕКЦІЯ.

ОЛЕКСАНДРІЙСЬКИЙ МІСЬККООПТОРГ ПРИЙМАЄ
свинину, сало по 3 крб. 10 коп. за кілограм, яловичину по 3 крб. 10 коп. за кілограм.
Звертатися на адресу: 317900, м. Олександрія, вул. Фрунзе, 2 (біля насіннєвого магазину).
Приймання м'яса проводиться щоденно. Телефон 2-43-59.
АДМІНІСТРАЦІЯ.

ОЛЕКСАНДРІЙСЬКОМУ КУЛЬТУРНО-ОСВІТНЬОМУ УЧИЛИЩУ
на постійну роботу потрібні:
ВОДІЙ для роботи на автобусі ПАЗ-652.
ПРИБИРАЛЬНИЦЯ. Зарплата 105 крб.
Звертатися на адресу: 317900, м. Олександрія, вул. Діброви, 47.
ДИРЕКЦІЯ.

Загублену паливно-розрахункову книжку за № 36680, видану Попельнастівською сільською Радою на ім'я Пурис Ганни Іванівни, вважати недійсною.

Загублену довідку з рахунок № 1784, видану магазином «Автомотозапчастини» на ім'я Левченка Івана Андрійовича, вважати недійсною.

Колектив працівників міськкому Компартії України висловлює глибоке співчуття колишньому бухгалтеру міськкому Ємеліній Ксенії Антонівні з приводу смерті її чоловіка
ІВАНА ЛУК'ЯНОВИЧА.

Колектив працівників будівельного управління № 3 тресту «Олександріяважбуд» глибоко сумує з приводу смерті учасника Великої Вітчизняної війни
САМАРСЬКОГО ГРИГОРІЯ СТЕПАНОВИЧА
і висловлює співчуття рідним і близьким покійного.

«ЛЕНИНСКОЕ ЗНАМЯ» — орган Александрийских городского и районного комитетов Компартии Украины, городского и районного Советов народных депутатов Кировоградской области (выходит на украинском языке).

АДРЕСА РЕДАКЦІЇ: Індекс 317900, м. Олександрія, вул. Шевченка, 74.

ТЕЛЕФОНИ: редактора — 2-23-45, відділів: партійного життя — 2-24-33, промисловості — 2-36-63, сільського господарства — 2-27-93, відповідального секретаря — 2-35-63, відділу листів — 2-01-43, приймальні — 2-22-32, бухгалтера — 2-27-93.

Олександрійська міська друкарня Кіровоградського облуправління у справах видавництв, поліграфії і книжкової торгівлі. Індекс 62065. Спосіб друку високий. Телефони: 2-31-35, 2-34-70. Тираж 27850. Обсяг 1 друк. арк. м. Олександрія, вул. Шевченка, 81. Зам. № 3330.

ПРОЛЕТАРІ ВСІХ КРАЇН, ЄДНАЙТЕСЯ!

ГАЗЕТА НАГОРОДЖЕНА ПОЧЕСНОЮ ГРАМОТОЮ ПРЕЗИДІЇ ВЕРХОВНОЇ РАДИ УРСР

Ленінський прапор

Травень
8
П'ятниця
1981
№ 74 (9098)
Ціна 2 коп.
Газета виходить у вівторок, середу, п'ятницю, суботу.

ОРГАН ОЛЕКСАНДРІЙСЬКИХ МІСЬКОГО ТА РАЙОННОГО КОМІТЕТІВ КОМПАРТІЇ УКРАЇНИ, МІСЬКОЇ ТА РАЙОННОЇ РАД НАРОДНИХ ДЕПУТАТІВ КІРОВОГРАДСЬКОЇ ОБЛАСТІ

ГАЗЕТА ВИДАЄТЬСЯ З 26 БЕРЕЗНЯ 1919 РОКУ

Готувати техніку до жнив

БАГАТО праці вкладає хлібороб, щоб виростити високий урожай зернових, технічних та кормових культур. Отже, необхідно зразково підготуватися до жнив, щоб вчасно і якісно зібрати хліба, не допустити втрати зерна.

Трудівники села в своїх соціалістичних зобов'язаннях на перший рік одинадцятої п'ятирічки визначили конкретні строки підготовки збиральної техніки до жнив. Так, зернові комбайни і жатки в кожному господарстві ремонтники повинні поставити на лінійку готовності до 1 травня. Цей строк минув, але жодне господарство не впоралось з підготовкою збиральної техніки.

Якщо в колгоспах «Заповіт Леніна», імені Фрунзе та кінзаводі нині завершують ремонт, то в ряді господарств панує дивний спокій. У колгоспі імені Димитрова, наприклад, з семи комбайнів готові до роботи лише два.

Ще гірші справи в колгоспі «Україна». Головний інженер М. Щербина досі не спромігся довести ремонтникам завдання на час підготовки техніки до жнив. Змирились з цим і керівники колгоспу. Тут не заслуховували на засіданні правління питання про стан ремонту комбайнів, жаток тощо.

Безтурботність проявляє також головний інженер колгоспу «Ленінським шляхом» А. Уваров. Він навіть не подбав, щоб скласти дефектні відомості на потребу запасних частин і матеріалів для ремонту техніки. У майстерні не відчувається потрібного трудового напруження. Тому й не дивно, що з 12 наявних у господарстві комбайнів відремонтовано лише 3.

Тривожне становище склалось у радгоспі імені Гагаріна. В попередні роки тут вкрай незадовільно готували техніку, і через це зволікали косовицю і обмолот ранніх зернових. Здавалось, керівники та інженерна служба вживуть заходів, щоб виправити недоліки, але цього не сталось. До ремонту комбайнів у радгоспі по суті не приступили. Як же думають тут жнивувати?

Збирання врожаю — справа сезонна і досить відповідальна. Це вінець хліборобської річної праці. Отже, керівники господарств, інженерно - технічні працівники покликанні вжити рішучих заходів, щоб негайно завершити ремонт комбайнів, жаток, зерноочисних машин, підготовку токів, транспортних засобів.

Не повинні стояти осторонь цього працівники райсільгосптехніки і особливо служби забезпечення запасними частинами колгоспів та радгоспів. На жаль, вони часто допускають недоліки в роботі, що стримує ремонт техніки в господарствах.

Обов'язок партійних і профспілкових організацій, керівників та спеціалістів господарств розгорнути широке соціалістичне змагання серед механізаторів за вчасну і якісну підготовку техніки до жнив.

Достроково

Колгосп імені Леніна одним із перших у районі за чотири місяці виконав піврічний план продажу державі м'яса на 115 процентів. Його постачено країні 1494 центнери — на 701 центнер більше, ніж було продано за відповідний період минулого року.

На 85—98 процентів уже виконали піврічний план продажу м'яса державі колгоспи «Прапор комунізму», «Ленінським шляхом» та «Прогрес».

Л. ЗІКУНОВА.

Попереду — ремонтники

Високопродуктивно трудилися в квітні робітники ремонтно - механічного цеху брикетної фабрики «Димитровська». Виробіток їх становить 136 процентів плану. Лише у першому кварталі цього року ремонтники зекономили допоміжних матеріалів на суму 2,3 тисячі карбованців. Ремонт устаткування проводиться завжди якісно і в строк.

В соціалістичному змаганні відзначилися електрозварювальник А. Т. Скорик, бригадир електрослюсарів М. І. Литвинов.

В. ЛЕБЕДЕНКО.

Без відстаючих

Успішно продовжують ударну вахту, розпочату в дні роботи XXVI з'їзду КПРС, енергетики теплоелектроцентралі № 1—2 З кожним днем зростає надплановий рахунок виробництва продукції.

Так, з початку року вироблено на 6,5 мільйона кіловат-годин електроенергії і на 40 тисяч Г/калорій теплоенергії більше, ніж передбачалося. Добре попрацювали колективи усіх цехів, змін і бригад. На підприємстві немає відстаючих. Свій успіх енергетики присвячують святу Перемоги.

В. ОЛЕЩЕНКО, робкор.



Комуніст Григорій Васильович КУЗЬМЕНКО сімнадцять років працює на шахті «Верболозівська». Зараз він начальник другої дільниці. Колектив, який він очолює, добивається високих показників у праці.

За успіхи в десятій п'ятирічці Г. Кузьменка нагороджено орденом Леніна.

Трудяться відмінно

За успішне завершення 10-ї п'ятирічки, дострокове виконання соціалістичних зобов'язань слюсар по ремонту автомобілів ремонтно-механічного заводу «Укрремтресту» І. В. Акулов і газоелектрозварювальник В. М. Кривицький нагороджені Почесними грамотами Державного Комітету Сільгосптехніки СРСР. Вони визнані переможцями Всесоюзного соціалістичного змагання серед робітників ведучих професій галузі.

І в 1981 році вони продовжують працювати ударному.

Т. ЦУКУР.

Закоханий в роботу

Микола Кирилович Шибіцький більше двох десятиліть трудиться в другому відділку колгоспу «Перемога». Він старанний механізатор, наставник молоді.

В цьому році М. К. Шибіцькому доручено обслуговувати тваринницькі ферми. Механізатор своєчасно завозить корми. Як член групи народного контролю, слідкує за їх економним використанням.

Микола Кирилович — депутат Куколівської сільської Ради народних депутатів, член постійної сільськогосподарської комісії.

Г. РІЗНИЧЕНКО, голова виконкому Куколівської сільради.

Відзначення Дня преси

В урочистій обстановці відзначила громадськість міста й району День радянської преси. В актовому залі виробничого об'єднання «Олександріявугілля» зібралися секретарі партійних організацій, редактори стінних газет, керівники оглядових робсількорівських бригад, начальники штабів «Комсомольського прожектора», робітничі і селянські кореспонденти.

Відкриває урочисті збори секретар райкому Компартії України М. І. Пащенко. З доповіддю «Радянська преса в боротьбі за виконання накреслень XXVI з'їзду КПРС» виступила другий секретар міськкому партії С. А. Балаянц.

Сількор з Червоної Кам'янки Г. А. Савченко розповів про те, як працює оглядова сількорівська бригада колгоспу імені Фрунзе, яку він очолює.

Робітник шахти «Верболозівська» М. І. Панасенко підкреслив, що робкори підприємства підтримують тісні зв'язки з газетою «Ленінський прапор» і з багатотиражкою «Трибуна шахтаря».

Редактор багатотиражної газети «Трибуна шахтаря» М. В. Новиков, член редколегії стіннівки «Цукровик» Олександрійського цукрозаводу В. І. Козило, другий секретар міськкому комсомолу В. А. Бесараб, кореспондент «Кіровоградської правди» М. В. Івашків у своїх виступах говорили про роль преси у мобілізації трудящих міста і сіл району на виконання рішень XXVI з'їзду КПРС.

На зборах також виступили голова районного добровільного товариства «Автомотолюбитель» В. Ф. Рожман, методист дитсадка № 22 З. Т. Оздоба, учень Червонокам'янської школи - інтернату Г. Фіцнер.

Учасники зборів прийняли звернення до всіх робсількорів Олександрійщини, редколегій стінних і багатотиражних газет, штабів «Комсомольського прожектора».

Найбільш активним дописувачам нашої газети вручено грамоти та листи-подяки міського і районного комітетів Компартії України та редакції газети «Ленінський прапор».

Призи газети «Золоте перо» та грошові премії вручено Л. Е. Мурашовій — робітниці брикетної фабрики «Байдаківська» та Г. А. Савченку — сількору з Червоної Кам'янки.

На зборах оголошено підсумки огляду - конкурсу стінних газет Переможцям вручено Почесні грамоти, дипломи та листи-подяки міського і районного комітетів Компартії України.

Огляд польових робіт

Прискорювати сівбу кукурудзи

Настав час повним ходом сіяти кукурудзу на зерно і на корм худобі. Розгорнули цю роботу колгоспи «Прогрес», імені Калініна, імені Фрунзе та ряд інших. Вивели на поля свої агрегати і приступили до сівби качанистої за індустріальною технологією механізовані ланки колгоспу імені Леніна.

Однак в деяких господарствах панує спокій. В колгоспі імені Шевченка треба сіяти 1620 гектарів кукурудзи, з якої 580 на зерно, але на полях не видно агрегатів. До того ж тут не завершено весняної оранки на площі 500 гектарів. У господарстві вкрай незадовільно розроблено весняну ріллю. Окремі поля не закультивовано і не забороновано.

Не приступили до сівби кукурудзи також колгоспи імені Карла Маркса, «Перемога».

Настала пора догляду за посівами цукрових буряків та соняшнику. Треба всюди негайно розгорнути до- і післясходове боронування посівів, щоб не допустити їх заростання бур'янами.

Керівники, спеціалісти господарств району повинні вжити енергійних заходів, щоб прискорити сівбу кукурудзи і негайно розпочати сівбу проса та гречки.

Майстри слова

Як підкреслив XXVI з'їзд КПРС, підвищення якості всієї роботи стало ключовою проблемою нашого часу. Ця вимога стосується і лекторів, пропагандистів.

Партійні комітети підприємств, колгоспів, радгоспів, учбових закладів району прагнуть залучити до лекційної діяльності кращі ідеологічні сили.

Добре зарекомендували себе в цій роботі Ф. Ф. Оксанич з Нової Праги, О. З. Дубовий з Користівки, М. М. Стригін, В. М. Бараник з сільських середніх профтехучилищ № 1 та № 3 і багато інших справжніх ентузіастів лекційної пропаганди. Ці лектори користуються глибокою повагою в аудиторії. Сила і авторитет їх виступів — в органічному поєднанні партійності, науковості, майстерності викладу.

У першому кварталі 1981 року О. З. Дубовий прочитав 16 лекцій, виступив перед слухачами курсів механізаторів райсільгосптехніки, працівниками хлібоприймального підприємства, залізничниками, колгоспниками, учнями шкіл і профтехучилища № 1, вчителями, працівниками райвно, зв'язківцями.

О. З. Дубовий виступає з лекціями на теми: «Від з'їзду до з'їзду», «Рішення XXVI з'їзду КПРС — в життя», «Зовнішня і внутрішня політика КПРС на сучасному етапі», «Економіка повинна бути економною» та ін.

Комуніст дорожить високим призначенням лектора. Він систематично веде пропаганду радянського способу життя, переконливо показує перевагу соціалістичного ладу над капіталістичним. Лекторська робота — це постійний творчий пошук, нелегка повсякденна робота по поглибленню наукових знань. Лекції О. З. Дубового справляють глибокий вплив на аудиторію. Вони збагачують слухачів духовно, зміцнюють ідейні переконання, спонукають до практичних дій.

А. НАДОЛЬСЬКИЙ,
лектор райкому Компартії України.

ВАШ ДОМАШНІЙ ЕКРАН

Малиново лине над планетою мелодія «Краю мій, моя ти Батьківщино...», і люди настроюються на хвилю Москви. Так було й 23 лютого цього року — у пам'ятний день відкриття XXVI з'їзду КПРС. Звітна доповідь товариша Л. І. Брежнєва, інформація про роботу форуму комуністів негайно дійшли до найвіддаленіших куточків нашої Вітчизни. Спільно із зарубіжними телекомпаніями радянське телебачення організувало трансляції з Кремля у 80 країн світу.

Голубий екран (як звемо ми його за звичкою, хоча передачі майже всі ведуться у кольорі) щоденно несе свою вахту інформатора і пропагандиста, вчителя й організатора дозвілля, порадника і друга.

На рік нинішній випадає кілька пам'ятних дат в історії вітчизняного телебачення. Сім десятиліть тому, 9 травня 1911 року, російський вчений Б. Л. Розінг на сконструйованій ним електронно-променевій трубці вперше у світі одержав зображення. 18 квітня 1921 року, дізнавшись про прилад, який дасть можливість «бачити на екрані рухливі зображення людини, яка говорить...», Володимир Ілліч Ленін на одержаному з цього приводу листі дає вказівку керуючому справами Раднаркому: «Т. Горбунов! Допоможіть удосконалити...». Поряд з радіо у новому технічному засобі передачі зображення і звуку на відстань В. І. Ленін вбачав величезні пропагандистські можливості.

Піввіку тому, 1 жовтня 1931 року, в Москві почалися регулярні передачі по так званій «оптико-механічній» системі. І, нарешті, нинішньої осені виповнюється тридцятиліття телевізійному мовленню на Україні: 5 листопада 1951 року третім в країні (слідом за Москвою і Ленінградом) послав в ефір свої позивні Київський телецентр.

Ленінська мрія про «мітинг з мільйонною аудиторією» завдяки радіо і телебаченню повністю здійснилась у наш час. Взяти хоча б розмах телефікації у роки десятої п'ятирічки. За цей період в Радянському Союзі на 35 мільйонів зросла аудиторія телеглядачів. Нині у зоні впевненого телеприйому проживає 230 мільйонів чоловік — понад 85 процентів населення країни.

Десята п'ятирічка стала вирішальним етапом й у справі переведення телепередач на кольорове зображення. Уже з 1978 року всі програми Центрального телебачення розквітли веселковою гамою барв. Значні зрушення сталися й у телемережі нашої республіки. Нині завершується переведення всієї телесистеми на цей вид передачі.

Як і працівники інших засобів масової інформації, тележурналісти України своїм найпершим завданням вважають пропаганду рішень XXVI з'їзду КПРС.

Телебачення утвердило себе не лише, як засіб інформації і пропаганди, а й як організатор дозвілля населення. Тільки по каналах Центрального і Українського телебачення протягом року демонструється близько чотирьохсот ігрових кінострічок, в тому числі понад сто художніх телефільмів.

Рішеннями XXVI з'їзду КПРС передбачається подальша телефікація нашої країни. В «Основних напрямах економічного і соціального розвитку СРСР на 1981—1985 роки і на період до 1990 року» записано: «...розвивати кольорове телебачення і стереофонічне радіомовлення. Ширше використовувати штучні супутники Землі для організації багатопрограмного телебачення і радіомовлення...» Уже тепер в космосі несуть надійну вахту «повпреди» телебачення — супутники зв'язку «Молния», «Экран», «Горизонт».

Трудящі Радянської України докладають усіх зусиль, щоб ударною працею втілити в життя накреслення історичного з'їзду партії. Разом з іншими засобами масової інформації телебачення республіки прагне зробити все, щоб масштабно і всебічно відтворити на екрані це патріотичне прагнення.

І. МАЩЕНКО,
головний директор програм Українського телебачення.
(РАТАУ).

НОВІ ПОСІВНІ МАШИНИ

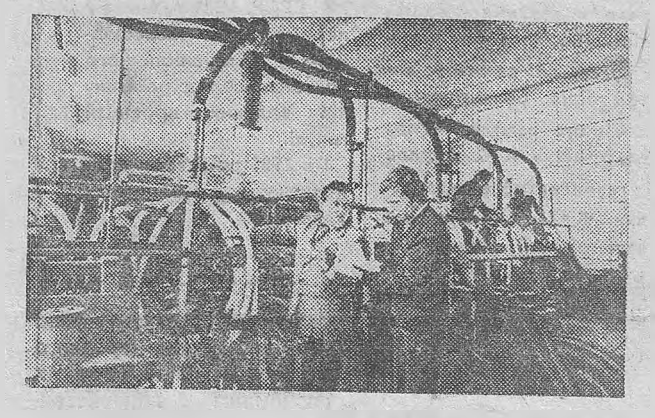

Колектив Кіровоградського проектно-конструкторського інституту посівних і грунтообробних машин в нинішньому році запропонує для державних випробувань більше ста зразків нових посівних машин. Особлива увага тут приділяється створенню широкозахватних і комбінованих агрегатів, що значно підвищують продуктивність і якість праці, розрахованих для роботи з енергонасиченими тракторами.

На знімках: вгорі — ведучий конструктор П. К. Самиков (ліворуч) та інженер-дослідник П. І. Овчинников готують до польових випробувань нову широкозахватну пневматичну зернову сівалку з підвищеною точністю висіву насіння; внизу—(зліва направо) інженер С. П. Іванникова, художник - конструктор В. В. Кобзін, макетник О. М. Гайворонський і ведучий конструктор Б. З. Співак обговорюють конструкцію нової широкозахватної сівалки.

Фото Р. ЄПЕЙКІНА (Фотохроніка РАТАУ)

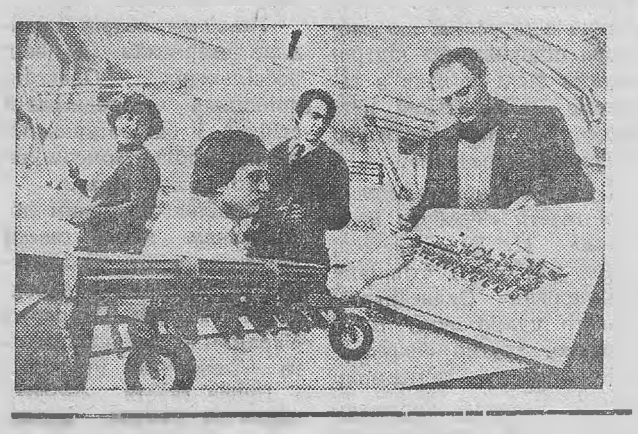

Приходьте до клубу

Будинок культури став до ладу в селі Соловйово Становлянського району Липецької області. Його споруджено на кошти колгоспу «Ленинский путь» за наказами виборців. У сучасному будинку — зал для глядачів, бібліотека, кімнати для роботи гуртків. В області діють понад 750 клубів та Будинків культури. Їх мережа розширюється. Лише торік на центральних садибах колгоспів і радгоспів споруджено 7 Будинків культури.

(ТАРС).

ЛЕНІНСЬКИЙ ПРАПОР
2 стор. 8 травня 1981 р.

Працьовиті юнаки

Комсомольці Юрій Вдовенко та Сергій Дяков працюють шоферами в колгоспі імені Кірова. Обоє закохані в техніку, машини утримують в зразковому технічному стані.

Ще до служби в лавах Радянської Армії юнаки набули професію і працювали в рідному господарстві. А восени минулого року Ю. Вдовенко і С. Дяков знову повернулися в свій колектив.

Трудолюбиві, дисципліновані, технічно грамотні — так характеризують їх колгоспники нашого господарства. І недарма. Юрій і Сергій успішно виконують доведені завдання, економлять пальне та мастила. Вони борються за присвоєння звання ударника комуністичної праці.

А. КОРНІЄНКО,
головний агроном.

Готуємо літні табори

Колективи другої та третьої тваринницьких ферм колгоспу «Заповіт Леніна» готуються до літньо-табірного утримання громадської худоби, прагнуть влітку добитись різкого підвищення продуктивності худоби і збільшити виробництво продукції.

На третій фермі вже підготовили літні табори до утримання 600 голів молодняка великої рогатої худоби та корів. Завершують ремонт таборів і на другій фермі.

Визначено місця, де буде випасатися худоба.

На третій фермі молодняк великої рогатої худоби вже виведено на свіже повітря.

П. ПРЕДВІЧНИЙ,
головний зоотехнік.

Турботи тваринників

В минулому році всю громадську худобу другої молочнотоварної ферми своєчасно перевели в літні табори. Тваринникам на свіжому повітрі легше працювати. Корови щодня випасались. Продуктивність дійного стада значно підвищилась. Крім того, в цей час є можливості відремонтувати та продезинфікувати зимові приміщення.

Нині в колгоспі вже дещо зроблено в підготовці до літньо-табірного утримання громадської худоби. Члени ремонтно-будівельної бригади, наприклад, спорудили новий загін. В ньому розміститься 150 телиць. Проте належних умов для їх парування не створено, пункту штучного осіменіння в таборі не обладнано.

Є на території нашої ферми загін для молодняка великої рогатої худоби. Його очищено від гною. Але як слід не відремонтовано.

Особливої уваги потребує літній табір для корів. Слід відремонтувати годівниці, збудувати загін для прогулянки тварин, обладнати приміщення для відпочинку доярок, для приймання і тимчасового зберігання молока. Прикро й те, що в таборі відсутній навіс. Пам'ятаю, минулого літа доркам доводилось поратись біля худоби під час дощу. Мокли люди і тварини. Нині це не повинно повторитись.

Не все гаразд тут і з освітленням. Є ліхтарі тільки в центрі табору.

Щоб успішно перевести худобу на літньо-табірне утримання, зооветспеціалістам господарства треба поспішати.

Р. ГАПОН,
доярка колгоспу імені Володимира Ульянова.

Оберігайте бджіл від отруєння

В умовах широкого застосування хімічних препаратів для боротьби з хворобами та шкідниками сільськогосподарських культур зараз все гостріше постає питання організації охорони і захисту бджіл від отруєнь. Пасічники - любителі не повинні забувати, що майже всі отрути, які застосовуються в сільському господарстві, високотоксичні і небезпечні для комах.

Роботи по боротьбі з хворобами та шкідниками завжди розпочинаються з настанням весни. Проводиться обприскування та обпилювання озимих проти хлібної жуежелиці. Згодом застосовуватимуться отрутохімікати в боротьбі з шкідниками садів, вноситимуться в грунт гербіциди та інше.

Керівники та спеціалісти господарств і організацій, які намічають застосовувати хімічний обробіток рослин, зобов'язані за 3—5 днів до початку роботи повідомити про це в радіусі 10—12 кілометрів всіх пасічників, голів бюро сільських товариств бджолярів - любителів. Для цього слід широко використати місцеве радіо та газету. В повідомленні необхідно вказувати місце і дату та час застосування хімікатів.

Перед застосуванням отрутохімікатів до і після цвітіння садів треба обов'язково скосити та зібрати всі бур'яни. Не можна застосовувати отрути під час цвітіння медоносних культур.

Пасічники колгоспів та радгоспів, голови бюро сільських товариств бджолярів - любителів повинні постійно тримати зв'язок з агрономами - хіміками і теж сприяти вчасному повідомленню про час і місце застосування отрутохімікатів, їх токсичність.

Але може трапитись, що пасічник не вбереже комах від отруєння. В цьому випадку в день виявлення лиха бджіл негайно ізолюють за допомогою вентиляційної сітки або вивозять вулики в безпечні місця. Коли багато бджіл загинуло, то сім'ї скорочують і утеплюють гнізда. Ввечері комах обов'язково підгодовують цукровим сиропом: перший раз по літрі, другий — по півлітрі на сім'ю. Мед від уражених отрутою бджіл можна згодовувати бджолам чи продавати лише з дозволу санветнагляду.

Винні за отруєння бджіл несуть відповідальність. Вони сплачують збитки або караються в кримінальному порядку.

І. КОХАН,
ветлікар.

НЕВІДКЛАДНІ ЗАВДАННЯ МІСЦЕВИХ РАД

В Конституції СРСР з особливою силою підкреслюється, що КПРС — керівна і спрямовуюча сила радянського суспільства. Вона існує для народу і служить народові. Всі партійні осередки діють в рамках Конституції СРСР.

На XXVI з'їзді нашої партії Л. І. Брежнєв говорив, що у нас прийнято немало хороших законів. Тепер справа насамперед за їх точним і неухильним здійсненням. Адже будь-який закон живе тільки тоді, коли він виконується всіма і повсюдно.

Місцеві Ради здійснюють керівництво підпорядкованими їм державними органами, підприємствами, установами, організаціями, забезпечують додержання законів, охорону державного і громадського порядку та ін. Не знижуючи уваги до питань місцевого господарства, вони вносять дедалі більший вклад у забезпечення комплексного характеру економічного і соціального розвитку.

Перетворюючи в життя накреслення XXVI з'їзду КПРС, місцеві Ради, їх виконкоми та відділи покликані активніше координувати і контролювати роботу підприємств та організацій, добиватись ефективності і якості їх роботи.

Останнім часом поліпшили свою роботу міська та селищні Ради народних депутатів. Широке поле діяльності у членів виконкому міської Ради, постійних комісій, всіх депутатів. Необхідно спрямувати увагу виробничих колективів, всіх трудящих міста і селищ на виконання основних напрямів економічного і соціального розвитку міста в одинадцятій п'ятирічці. В цій важливій справі покликані відіграти важливу роль депутати-комуністи.

Відповідним відділам та службам виконкому треба на протязі другого кварталу розробити конкретні завдання на перспективу для кожного виробничого колективу, визначити резерви та можливості виконання планів кожного місяця, кожного кварталу і здійснювати систематичний і дійовий контроль за перетворенням в життя наміченого.

Значно підвищується роль міської Ради в господарському будівництві. Нині виконкому та його відділам варто звернути серйозну увагу на поліпшення керівництва підприємствами місцевої промисловості. Потребують активного втручання, підтримки і ефективної допомоги колективи цегельного та пивоварного заводів. Штурмівщина, промахи в організації праці та виробничих процесів завдають великої шкоди. Необхідно подбати про створення нормальних виробничих умов для ритмічної роботи і стабільного виконання планів на згаданих підприємствах.

Трудящі міста справедливо скаржаться на промахи в роботі та низьку якість продукції молокозаводу, хлібозаводу, заводу продтоварів. У причинах такого стану повинні всебічно розібратись виконком та постійні комісії і вживати конкретних, ефективних заходів.

В ряді колективів міста на низькому рівні трудова та виконавська дисципліна. Окремі керівники, інженерно - технічні працівники не ведуть рішучої боротьби з негативними явищами, а шукають різні причини, різні лазівки, щоб застрахувати себе від справедливої критики чи навіть від справедливого адміністративного покарання.

Не можна миритися з таким станом, треба з кожного питати суворої відповідальності за доручену справу.

Важливі і відповідальні завдання стоять перед міською та селищними Радами в справі комплексного розв'язання питання житлового будівництва, розвитку комунального господарства, торгівлі, побутового обслуговування трудящих, розвитку культури, освіти, охорони здоров'я.

Не можна відкладати надалі питання ремонту та будівництва доріг, благоустрою вулиць, особливо на окраїнах міста. На розв'язання цієї проблеми необхідно активніше залучати колективи підприємств, будівельних організацій і вимагати від них неухильного виконання затверджених Радою заходів шляхового будівництва.

Справедливо скаржаться мешканці міста на грубі порушення графіків руху автобусів, на безтурботне ставлення керівників автотранспортного підприємства № 10011 до запитів і потреб олександрійців. Давно пора глибоко і всебічно розібратися в причинах незадовільного використання автотранспорту і вжити відповідних заходів. Та виконком міської Ради дуже повільно розв'язує цю невідкладну проблему.

Було висловлено чимало пропозицій про поліпшення побутового обслуговування трудящих на віддалених промислових підприємствах, про створення сітки комплексних приймальних пунктів. Виконком з цього приводу прийняв відповідне рішення, але не здійснював контроль за його виконанням. Керівники ряду підприємств не виділили приміщень для комплексних пунктів, не забезпечили нормальних умов для їх роботи. Ось чому до цього часу багато робітничих колективів не користуються послугами побутовиків.

Варто виконкому звернути особливу увагу на завершення будівництва банно - прального комбінату, введення в експлуатацію якого вже давно чекають мешканці міста.

Накреслено заходи по поліпшенню забезпечення трудящих міста продуктами харчування. Деякі питання правильно розв'язують торговельники. Але дуже повільно здійснюється будівництво комплексів по вирощуванню свиней та худоби, мало дбають про розвиток підсобних господарств. В цьому проявляють нічим не виправдану пасивність керівники ряду підприємств.

В справі розвитку народної освіти має велике значення завершення будівництва школи в Південному мікрорайоні до початку навчального року. Це добре розуміють будівельники тресту «Олександріяважбуд», але не забезпечили з початку року чіткої організації будівельно - монтажних робіт, зразкової погодженості дій усіх будівельних дільниць. З боку виконкому варто забезпечити суворий контроль за виконанням тижневих графіків ведення будівництва і суворо питати відповідальності за зволікання роботи.

Наше місто бореться за дотримання високої культури і зразкового порядку на вулицях, у громадських місцях. В цьому повинні відіграти виключно важливу роль працівники відділів внутрішніх справ, культури, освіти, комунального господарства. Вони покликані накреслити і неухильно здійснювати спільні і ефективні заходи культурно-освітньої, виховної роботи, а також суворої боротьби проти негативних явищ, порушень громадського порядку та соцзаконності.

Варто закинути справедливий докір на адресу працівників міліції. Вони не завжди проявляють потрібну активність і принциповість у боротьбі з хуліганством, пияцтвом та дармоїдством. На низькому рівні профілактична робота проти алкоголізму і в ряді виробничих колективів. Часто допускають формалізм і пасивність народні дружини, товариські суди, ради профілактики та інші громадські організації. І з цим чомусь миряться депутати міської та селищних Рад.

Виконком міської Ради на своїх засіданнях часто приймає важливі і потрібні рішення про поліпшення благоустрою, побутового обслуговування трудящих тощо. Але не завжди здійснюється послідовний і дійовий контроль за їх виконанням. Це породжує байдужість, безтурботність в окремих товаришів. Важливі пропозиції і рекомендації повисають у повітрі. Треба суворо вимагати від кожного дотримання законів і виконавської дисципліни.

С. БАЛАЯНЦ,
другий секретар міського комітету партії.



Двадцять років працює подружжя Вдовенків на рудоремонтному заводі. Костянтин Михайлович — слюсар, Валентина Василівна — розпорядник робіт цеху ремонтно-транспортного устаткування. Поруч з батьками трудиться їхній син Олексій. Він механік механічного цеху.

Фото Р. ГРАНОВСЬКОГО.

Швидко й економно

Нову технологію впровадили верстатобудівники Мінського об'єднання імені Кірова. Тепер станини агрегатів виготовляються не з відливків, а із зварних конструкцій. Тим самим виключено найбільш трудомістку операцію — лиття великогабаритних деталей, відпала потреба їх механічної обробки. Це дає змогу на 20 процентів знизити витрату металу.

Скорочення технологічного циклу майже на третину прискорило хід складального конвейєра.

(ТАРС).

СЛІДАМИ НАШИХ ВИСТУПІВ

«ДОРОЖИТИ ЧАСОМ»

У кореспонденції під таким заголовком («Ленінський прапор» від 13 березня) рейдова бригада висвітлювала незадовільний стан будівництва середньої школи на 1568 учнів.

Керуючий трестом «Олександріяважбуд» Г. В. Кондратенко повідомив редакції, що виступ газети обговорено на нараді, критику визнано правильною. Зараз організацію роботи на об'єкті поліпшено. Запущено в дію бетономішалку, завезено щебінь, пісок і цемент. Робітники монтажного управління нині бетонують стики каркасу основного приміщення. На майданчик завезено ще один кондуктор для монтажу колон, що дозволило удвічі прискорити цей процес.

Останнім часом на будову регулярно тричі в день підвозять розчин. На об'єкті та на базі управління виробничо - технологічної комплектації створено запас збірних залізобетонних конструкцій. Щодня на будові працюють три підйомні крани.

Для того, щоб швидше ліквідувати відставання, на спорудження школи ближчим часом будуть направлені допоміжні бригади робітників. У тресті розробляють графік і комплексні заходи прискорення робіт.

На міжнародні теми

Вияв доброї волі

Країни Індокитаю — В'єтнам, Кампучія, Лаос — проводять активну і конструктивну зовнішню політику. Вона полягає в послідовному і строгому поважанні незалежності, суверенітету, територіальної цілісності та безпеки всіх сусідніх з ними країн. Новим проявом їх прагнення до забезпечення миру і стабільності для всіх держав Південно-Східної Азії є прийняття висунутої на конференції позаблокових країн у Делі пропозиції Індонезії і Малайзії про проведення регіональних консультацій, спрямованих на нормалізацію відносин між усіма країнами цього регіону. З цією метою в Індонезію і Малайзію виїхав міністр закордонних справ Лаосу Пхун Сіпасет.

Для ведення такого ділового діалогу між країнами Південно - Східної Азії вже існує конструктивна основа. Її викладено в декларації міністрів закордонних справ СРВ, ЛНДР і НРК «Про мир, стабільність, дружбу і співробітництво в Південно-Східній Азії», прийнятій у січні цього року в місті Хошіміні. У цьому документі три країни висловили готовність підписати з КНР двосторонні договори про мирне співіснування, а також обговорити і підписати договір про мир і стабільність з державами — членами АСЕАН — Таїландом, Малайзією, Сінгапуром, Індонезією і Філіппінами.

Однак ці пропозиції були зустрінуті в штики у Пекіні. Китайські правителі не тільки посилили пропагандистську війну проти індокитайських держав, а й активізували підривну діяльність проти них, для чого використовують постійні збройні провокації на кордоні з В'єтнамом, недобитки банд полпотівців у Кампучії, сепаратистські загони, що засилаються з Китаю в Лаос. Вони намагаються створити проти індокитайських країн свого роду антисоціалістичний фронт, в який намагаються втягти держави, членів АСЕАН, постійно залякуючи їх неіснуючою «в'єтнамською загрозою» і маскуючи разом з тим свої корисливі плани перетворення Південно-Східної Азії в арену конфронтації і напруженості.

Незважаючи на безперестанні підступи пекінських гегемоністів, прагнення до добросусідства і співробітництва в районі Південно - Східної Азії пробиває собі дорогу. Деякі країни Південно-Східної Азії починають розуміти згубність експансіоністського зовнішньополітичного курсу китайських політаристів.

Як заявив недавно міністр закордонних справ Малайзії, Пекін проводить дволичну і лицемірну політику, а те, що Сполучені Штати та інші західні країни потурають Китаю, викликає серйозну стурбованість у Малайзії та інших країнах Південно-Східної Азії.

Можна сподіватися, що визнання необоротності змін, які відбулися на Індокитайському півострові, і ділова реакція на пропозиції В'єтнаму, Лаосу і Кампучії про нормалізацію відносин з сусідами стануть реальною основою для утвердження миру, стабільності та безпеки в Південно-Східній Азії.

М. ЯКОВЛЄВ,
оглядач ТАРС.

ЛЕНІНСЬКИЙ ПРАПОР
3 стор. 8 травня 1981 р.

Сьогодні—Всесвітній день Червоного Хреста

За здоров'я людини

Активісти Червоного Хреста Олександрійського району налічують в своїх рядах понад 26 тисяч чоловік. Разом з працівниками органів охорони здоров'я вони пропагують серед населення медичні і гігієнічні знання, беруть участь у масових санітарно - оздоровчих заходах.

Дільничні комітети та первинні організації Червоного Хреста очолюють досвідчені працівники, які спрямовують актив на виконання завдань по поліпшенню медичного обслуговування населення. Так, первинну організацію райсільгосптехніки уже багато років очолює медпрацівник Таїса Трохимівна Пилипенко. Ряди донорів у цій організації зростають з року в рік. Тільки в нинішньому році здали кров для лікування хворих 25 трудівників райсільгосптехніки.

Дільничний комітет Червоного Хреста Новопразької лікарні очолює медична сестра Раїса Володимирівна Свищ. Чимала заслуга членів комітету в тому, що з початку року тут здали кров для хворих більш як 250 донорів-активістів.

Близько 30 громадських санітарних інспекторів контролюють санітарний стан на виробничих об'єктах, пропагують санітарно-гігієнічні знання серед населення.

Висока громадська свідомість, гуманізм ведуть червонохресний актив у ряди донорів. Робітниця радгоспу «Більшовик» Емма Захарівна Мухіна більше 30 разів здавала свою кров для лікування хворих. Вона нагороджена знаком «Почесний донор СРСР». Емма Захарівна —мати одинадцяти дітей. Донором стала і її дорослa дочка Валентина.

По 30 і більше разів здали свою кров для врятування життя людей Іван Іванович Безсмертний — керуючий відділком колгоспу імені Шевченка та колгоспник цього господарства Григорій Сергійович Аврахов. Вони також нагороджені знаками «Почесний донор СРСР».

Юні санітарні активісти Войнівської середньої школи уже кілька років беруть шефство над інвалідами війни та пристарілими.

Виконуючи рішення XXVI з'їзду КПРС, VIII Всесоюзного і XII республіканського з'їздів товариства Червоного Хреста, активісти району докладають чимало зусиль, щоб праця і побут були джерелом здоров'я радянських людей.

М. СЛІПЧЕНКО,
голова районного комітету товариства Червоного Хреста.

І пісня, і труд

Двічі на тиждень можна бачити, як поспішають до музичної школи трудящі селища Нова Прага. Вони йдуть на заняття хору, на зустріч з піснею

6 років тому при дитячій музичній школі було створено університет культури. Слухачі його — робітники, службовці, колгоспники. Досвідчені педагоги знайомлять слухачів з творчістю видатних композиторів. А потім виникло бажання самим співати. Нашу пропозицію підтримали музикознавці. Так було покладено початок створення хору.

Художнім керівником хору стала директор дитячої музичної школи Р. С. Гейко — здібний педагог, людина, яка віддає нам багато енергії, вміння, такту, душевної щирості. Співаки залишають кожне заняття з піднесеним настроєм, з прагненням швидше зустрітися з новою піснею, з новим музичним твором.

Багато хороших і теплих слів хочеться сказати про Раїсу Степанівну. Вона користується повагою і авторитетом серед трудівників селища. Член КПРС, депутат селищної Ради, Р. С. Гейко завжди серед мас, повністю віддається роботі з хором, з дітьми, сумлінно виконує депутатські обов'язки.

Жодне свято, жоден конкурс не обходиться без участі нашого хору. Не раз він завойовував призові місця. Сьогодні селищний хор приготував нову програму. В його репертуарі російські та українські пісні, пісні радянських композиторів.

Кожен виступ хору приносить задоволення і слухачам, і співакам.

А. ХАВТУЛЯРИНА, М. ОЧКОВСЬКА, А. ОЧКОВСЬКИЙ, М. БУГАЙОВ, В. БОГДАН, Л. БОГДАН—учасники хору.

Береги руйнуються

Здавна біля річки Березівки відпочивають олександрійці. Особливо привабливою стала ця річка після розчищення її русла й озеленення берегів.

Та, на жаль, під час проведення благоустрою забули про джерела.

Замість того, щоб дати вихід цим джерелам до річки, їх закидали породою. На сторінках нашої газети члени міської організації товариства охорони природи не раз виступали з рекомендаціями про проведення в долині річки Мала Березівка протиерозійних заходів та необхідних дренажних робіт. Ці заходи дадуть можливість зберегти рівень води в річці та захистити береги від ерозії. Якщо ж найближчим часом не виконати цих робіт, ерозія може завдати багато лиха.

Д. БЕРНАДСЬКИЙ,
геолог.

Курс — технічний прогрес

ВПРОВАДЖУЮТЬСЯ НОВІ МАШИНИ

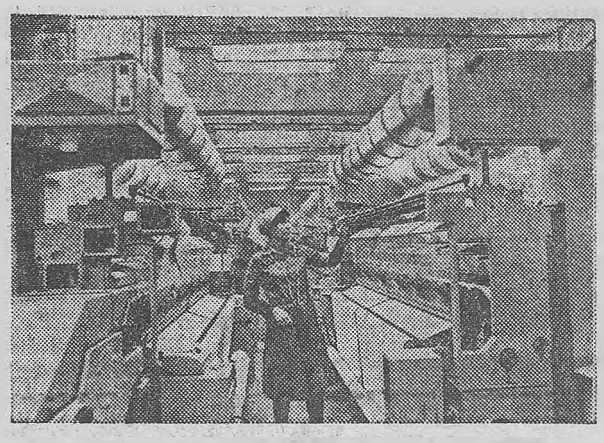

Завершується реконструкція цехів Чернівецької текстильно-галантерейної фабрики. В минулій п'ятирічці тут оновлено понад 80 процентів устаткування, а з початку року встановлено десять нових основов'язальних машин «Кокет-4».

Натхненні рішеннями XXVI з'їзду КПРС, трудівники підприємства намітили нові рубежі. Колектив фабрики зобов'язався виконати річне завдання до 25 грудня, реалізувати понад план продукції на 120 тисяч карбованців, освоїти 17 нових видів виробів. Нині в колективі широко розгорнулося трудове суперництво за подолання намічених рубежів.

На знімку: в'язальниця О. В. Гарас, яка однією з перших освоїла машину «Кокет-4».

Фото І. СВЕРИДИ. (Фотохроніка РАТАУ).

ОЛЕКСАНДРІЙСЬКЕ СЕРЕДНЄ МІСЬКЕ ПРОФТЕХУЧИЛИЩЕ № 1 ОГОЛОШУЄ

набір учнів на 1981—1982 навчальний рік.

Училище готує кваліфікованих робітників з одержанням середньої освіти.

Учні, які закінчили училище на «відмінно» або мають дві четвірки, приймаються в технічні вищі учбові заклади без екзаменів.

Набір в училище проводиться по спеціальностях:

На базі 8 класів:

Оператор верстатів з програмним управлінням (токар-револьверник, токар - карусельник). Заробіток після закінчення 180—200 крб. Після закінчення училища можна продовжити навчання в Стахановському гірничометалургійному інституті.

Слюсарі електромонтажники. Заробіток після закінчення училища 160—180 крб. Після закінчення училища можна продовжити навчання у Ворошиловградському машинобудівному інституті.

Оператор верстатів з програмним управлінням (фрезерувальник, токар - розточувальник). Заробіток після закінчення 180—200 крб.

Зварювальник на напівавтоматичних машинах (електрозварювальник ручного зварювання, газозварювальник, контролер зварювальних робіт). Після закінчення училища заробіток 200—250 крб.

Машиніст мостових, козлових і консольних електрокранів. Заробітна плата після закінчення 140—160 крб. Після закінчення училища можна продовжити навчання у Московському верстатобудівному інституті.

Слюсар-механік по ремонту технологічного обладнання. Заробіток після навчання 160—180 крб.

Слюсарі - інструментальники по штампах, пристроях, пресформах. Заробіток після закінчення 160—180 крб. Після закінчення училища навчання можна продовжити в Ленінградському політехнічному інституті.

На базі 10 класів:

Машиністи мостових, козлових і консольних кранів. Заробіток після закінчення училища 160—180 крб. Продовжити навчання можна в Ленінградському політехнічному інституті.

Токарі. Заробіток після закінчення 160—200 крб.

Фрезерувальники. Заробіток після закінчення училища 160—180 крб.

Електрозварювальники ручного зварювання на напівавтоматичних машинах. Заробіток після закінчення 200—250 крб.

Слюсарі по складанню металоконструкцій. Заробіток після закінчення 160—180 крб. Навчання можна продовжити в Московському верстатобудівному інституті.

Для учнів, які закінчили 8 класів, тривалість навчання 3 роки.

Для учнів, які закінчили 10 класів, тривалість навчання 1 рік.

Приймаються юнаки і дівчата віком 15 років і старше.

Зараховані в училище забезпечуються:

З 3-річним строком навчання: 3-разовим безплатним харчуванням, вихідним і робочим одягом та взуттям.

З 1-річним строком навчання: стипендією в розмірі 80 крб.

В період виробничої практики виплачується 33 проценти заробітку. Юнакам і дівчатам надається гуртожиток.

Вступникам необхідно подати такі документи: заяву і автобіографію, документ про освіту, паспорт або свідоцтво про народження, характеристику, довідку про стан здоров'я, медичну довідку про щеплення, 6 фотокарток розміром 3х4.

Початок роботи приймальної комісії з 1 квітня по 1 вересня 1981 року.

Початок занять з 1 вересня 1981 року.

Адреса училища: 317927, м. Олександрія, Перемозький мікрорайон, вул. Ватутіна, 1. Телефон 5-14-08. Їхати автобусами «А» і «Б» до зупинки «Октябрський».

ДИРЕКЦІЯ.

На голубому екрані

СУБОТА, 9 ТРАВНЯ

9.05 Концерт Московського чоловічого хору учасників Великої Вітчизняної війни.
9.35 Документальні фільми до Дня Перемоги: «Меч Перемоги», «Це не проста любов», «Їх зброя — кінокамера».
10.35 Виступ ансамблю пісні і танцю Чорноморського флоту.
11.50 19-й тираж «Спортлото».
13.00 Переможці. Клуб фронтових друзів.
14.30 Новини.
14.45 Прем'єра художнього телефільму «Син полку». 1 серія.
16.00 Кубок СРСР з футболу. Фінал: «Спартак» — СКА (Ростов-на-Дону).
17.45 Сьогодні — Свято Перемоги. Виступ першого заступника міністра оборони СРСР Маршала Радянського Союзу С. Л. Соколова.
18.00 Концерт двічі Червонопрапорного ансамблю пісні і танцю Радянської Армії ім. Александрова
18.40 П. Чайковський. Елегія із Струнної серенади.
18.50 СВІТЛІЙ ПАМ'ЯТІ ЗАГИБЛИХ У БОРОТЬБІ ПРОТИ ФАШИЗМУ. ХВИЛИНА МОВЧАННЯ.
19.15 Вперше на екрані ЦТ художній фільм «Солдати свободи».
21.00 Програма «Час».
21.35 Про друзів-товаришів Кіноконцерт.
22.35 Чемпіонат Європи з боксу. Півфінал. По закінченні — Новини.

НЕДІЛЯ, 10 ТРАВНЯ

9.05 Вокальний цикл Л. Захлєвного «Пам'ять».
9.30 Будильник.
10.00 Служу Радянському Союзу.
11.00 Програма «Здоров'я».
11.45 Музична програма «Ранкова пошта».
12.15 Сільська година.
13.15 Музичний кіоск.
13.45 Документальний телефільм «Фронтовики».
14.45 Прем'єра художнього телефільму «Син полку». 2 серія.
15.50 Клуб кіноподорожей.
16.50 Для вас, ветерани. Музична програма.
18.00 Міжнародна панорама.
18.45 Велогонка Миру.
19.00 Програма телебачення Чехословацької Соціалістичної Республіки, присвячена 36-й річниці визволення Чехословаччини від фашистських загарбників.
21.00 Програма «Час».
21.35 Чемпіонат Європи з боксу.

Редактор
Х. СОКОЛОВСЬКИЙ.

Адміністрація, партійна та профспілкова організації виробничого об'єднання «Олександріявугілля» висловлюють глибоке співчуття головному економістові дирекції по економіці Михайленко Лілії Василівні з приводу смерті її батька.

БОБОШКА ІЛЛІ ЙОСИПОВИЧА.

Адміністрація, партійна та профспілкова організації виробничого об'єднання «Олександріявугілля» висловлюють глибоке співчуття інженерові відділу головного механіка Чеботарьовій Галині Єгорівні з приводу смерті її батька

ЧЕБОТАРЬОВА ЄГОРА ВАСИЛЬОВИЧА.

«ЛЕНИНСКОЕ ЗНАМЯ» — орган Александрийских городского и районного комитетов Компартии Украины, городского и районного Советов народных депутатов Кировоградской области (выходит на украинском языке).

АДРЕСА РЕДАКЦІЇ: Індекс 317900, м. Олександрія, вул. Шевченка, 74.

ТЕЛЕФОНИ: редактора — 2-23-45, відділів: партійного життя — 2-24-33, промисловості — 2-36-63, сільського господарства —2-27-93, відповідального секретаря — 2-35-63, відділу листів — 2-01-43, приймальні — 2-22-32, бухгалтера — 2-27-93.

Олександрійська міська друкарня Кіровоградського облуправління у справах видавництв, поліграфії і книжкової торгівлі. м. Олександрія, вул. Шевченка, 81.
Індекс 62065. Спосіб друку високий. Телефони: 2-31-35, 2-34-70. Тираж 27850. Обсяг 1 друк. арк. Зам. № 8352.

ПРОЛЕТАРІ ВСІХ КРАЇН, ЄДНАЙТЕСЯ!

ГАЗЕТА НАГОРОДЖЕНА ПОЧЕСНОЮ ГРАМОТОЮ ПРЕЗИДІЇ ВЕРХОВНОЇ РАДИ УРСР

Ленінський прапор

ОРГАН ОЛЕКСАНДРІЙСЬКИХ МІСЬКОГО ТА РАЙОННОГО КОМІТЕТІВ КОМПАРТІЇ УКРАЇНИ, МІСЬКОЇ ТА РАЙОННОЇ РАД НАРОДНИХ ДЕПУТАТІВ КІРОВОГРАДСЬКОЇ ОБЛАСТІ

Травень
9
Субота
1981
№ 75 (9099)
Ціна 2 коп.
Газета виходить у вівторок, середу, п'ятницю, суботу.

ГАЗЕТА ВИДАЄТЬСЯ З 26 БЕРЕЗНЯ 1919 РОКУ

СВЯТО ПЕРЕМОГИ

СОРОК років тому у червні фашистська Німеччина віроломно напала на нашу мирну Вітчизну. Гітлерівці підняли кривавий меч над першою в світі країною робітників і селян. Комуністична партія повела радянський народ на священну війну за честь, свободу і незалежність соціалістичної Батьківщини.

На головному фронті другої світової війни чотири роки точилася жахлива кровопролитна битва, тривав безкомпромісний поєдинок двох систем. На початок війни німецько-фашистська армія була найсильнішою серед армій капіталістичного світу.

Комуністична партія, радянський народ і його Збройні Сили мобілізували всі зусилля, непохитну волю до перемоги, глибоку відданість і переконаність свого священного обов'язку. Народи нашої багатонаціональної країни серцем і розумом сприйняли заклик партії «Усе для фронту, все для перемоги!».

Радянські Збройні Сили зупинили небезпечного ворога у битвах під Москвою, Сталінградом, на Кавказі. А після перемоги на Курській дузі, за Дніпро, Білорусію, в Заполяр'ї гітлерівців було відкинуто за межі нашої країни.

Радянські воїни підняли прапор Перемоги над Берліном. За роки Великої Вітчизняної війни понад 11 тисяч воїнів удостоєні звання Героя Радянського Союзу, серед них і наші земляки та мешканці Олександрії І. Д. Очеретько, О. Ю. Жежеря, Л. Н. Туйгунов, А. Ф. Худякова, І. М. Бондаренко, В. Ф. Турчин, Маршал Радянського Союзу П. К. Кошовий та інші. Орденами та медалями нагороджено понад 7 мільйонів чоловік.

Жінки і діти, батьки воїнів кували перемогу в тилу самовідданою працею на заводах і фабриках, на полях і фермах. З них 16 мільйонів невтомних трудівників нагороджено медаллю «За доблесну працю у Великій Вітчизняній війні 1941—1945 рр».

Великої шкоди завдали фашисти нашій країні. Вітчизна втратила в запеклій війні двадцять мільйонів своїх синів і дочок. Більше половини з них— мирні жителі і військовополонені, яких закатували озвірілі фашисти на окупованій території. Гітлерівці зруйнували 1710 міст і селищ, понад 70 тисяч сіл.

Повернулися воїни з фронту і взялися відбудовувати зруйноване народне господарство, проявляли справжній героїзм у праці. Колишні фронтовики і чині виступають заспівувачами трудового суперництва на підприємствах, у колгоспах та радгоспах. На електромеханічному заводі очолює раду наставників колишній воїн І. Д. Дудко. Пройшов з боями всю війну, брав участь у Параді Перемоги на Красній площі директор заводу підйомно-транспортного устаткування А. А. Терещенко. Понад тридцять років працювала медичною сестрою другої міської лікарні Л. А. Опаріна, яка в роки війни захищала міста-герої Одесу, Севастополь, нині працює в середній школі № 14.

Майже у кожному виробничому колективі колишні воїни служать прикладом для молоді, передають свій багатий досвід синам та онукам.

Тридцять шість років радянські люди, народи Європи, все людство планети користується благами миру, в досягнення якого зробив найбільший вклад радянський народ.

За мир на Землі і благополуччя трудового народу бореться наша Вітчизна, перетворюючи в життя накреслення XXVI з'їзду КПРС. В єдиному строю з Радянськими Збройними Силами на варті миру і соціалізму стоять армії держав — учасниць Варшавського Договору.

З святом Перемоги, шановні товариші!

Живая память

Нас все меньше и меньше,
А ведь было нас много.
А ведь было нас столько,
Аж ломалась дорога.
Наши раны болели,
Наши кости белели,
Мы солдатское лихо
Вместе с кашею ели.
Нас все меньше и меньше,
Мы уходим далече.
Это мы погасили
Бухенвальдские печи.
Наши роты редели,
Наши души седели,
Смерть погреться ходила
К нам в окопные щели.
Нас все меньше и меньше,
Надвигаются годы,
Мы из той, из двужильной,
Из солдатской породы.
В трудных снах оживая,
Бьет метель фронтовая...
Вся в рубцах да в ожогах
Наша память живая.

С. ОСТРОВОЙ.

За щастя на землі

Вчора у колективі будівельного управління № 3 тресту «Олександріявуглебуд» відбулися урочисті збори, присвячені святу Перемоги. Будівельники вшанували ветеранів Великої Вітчизняної війни, щиро дякували їм за те, що в грізних битвах з фашизмом відстояли свободу і незалежність рідної Вітчизни, вручили премії.

Ось з місця підвівся ветеран війни електрослюсар В. І. Чугуй:

— Спасибі вам, товариші, за увагу до колишніх фронтовиків. Ми і далі будемо боротися за мирне небо над Батьківщиною. Грошову премію, яку сьогодні одержав, я вношу у Фонд миру.

Г. ВЛАСЕНКО.



Плакат художника Г. Кудрявченка. (Видавництво політичної літератури України).

(Фотохроніка РАТАУ).

Шахтарське слово міцне

Значних успіхів у праці досягли на честь свята Перемоги гірники шахти «Верболозівська». До цієї знаменної дати вони намічали видобути з початку року додатково 20 тисяч тонн вугілля, а видали нагора 22 тисячі тонн палива. Вагому лепту в цей успіх внесла бригада шахтарів очисного вибою під керівництвом В. М. Балашова, яка довела середньодобове навантаження на лаву до 1141 тонни при завданні 1138 тонн.

Відзначилися і прохідники. За чотири місяці вони пройшли додатково до плану 333 погонних метри гірничих виробок. Найвищого результату досягла бригада В. В. Русакова.

Щодня шахтарі дедалі нарощують темпи роботи, розгортають соціалістичне змагання за дострокове виконання річного плану.

Л. БАЄВА,
старший інженер.

Переможці обласного змагання

З честю ніс колектив працівників райсільгосптехніки вахту Пам'яті і добився непоганих трудових успіхів. Райсільгосптехніка вийшла переможцем в обласному змаганні за перший квартал. Колектив відзначений перехідним Червоним прапором та грошовою премією.

Перед ведуть цех по ремонту паливної апаратури та лінійна ремонтно-монтажна дільниця, очолювані Д. Л. Рахубовським і В. Ф. Лінецьким.

Успішно впоралась з завданням чотирьох місяців ремонтна механічна майстерня. За цей час з конвейєра зійшов 201 трактор.

Більше 30 працівників добились найвищих показників і занесені на Дошку пошани підприємства та нагороджені грамотами. Серед них слюсар по ремонту тракторів О. А. Литвинець, слюсар по ремонту паливної апаратури О. І. Губа, шофер І. В. Сливка, токар М. Ф. Ткач та інші.

Н. ПОГОРІЛА.

Приклад у праці

Багато наших односельчан були учасниками Великої Вітчизняної війни. Мають бойові відзнаки. І в мирні дні вони сумлінно несуть трудову вахту.

Завжди у зразковому стані утримують свої автомашини і добиваються високих виробітків колишні фронтовики шофери О. Я. Холявка, Г. М. Буйлук, А. П. Семененко, Г. А. Дмитрієв та І. Г. Семергій.

Доброю славою серед працівників колгоспу «Заповіт Леніна» користується учасник Великої Вітчизняної війни Я. Г. Швець. Він очолює ланку механізаторів на четвертій тваринницькій фермі, добрий наставник молоді. Комуніст Я. Г. Швець проводить серед підлеглих виховну роботу, пропагує рішення XXVI з'їзду КПРС.

О. ШКУРЕНКО.

Завдання перевиконали

Добре завершили вахту Пам'яті робітники геологорозвідувальної експедиції. Відзначилася дільниця осушення № 2, яку очолює І. Ю. Бурега. Тон у змаганні тут задавала бригада М. О. Логомини, де буровим майстром працює учасник Великої Вітчизняної війни І. Є. Чередниченко. Свої змінні завдання колектив виконував на 115—120 процентів.

Р. КРУГЛЯК,
старший нормувальник.

ОСОБИСТИЙ ДАРУНОК

Вагомий особистий дарунок підготував святу Перемоги ветеран Великої Вітчизняної війни, токар механічного цеху заводу підйомно-транспортного устаткування Б. М. Зубов. Заступивши на вахту Пам'яті, він вирішив обслуговувати два верстати і щодня виконував змінні норми на 115—120 процентів. В результаті до Дня Перемоги Борис Михайлович виконав план 5 місяців.

Нині ветеран продовжує трудитися так же високопродуктивно, видає тільки відмінну продукцію.

Г. УДОВИК,
старший майстер.



Валентин Гнатович Ніколенко — командир 51 загону гірничорятувальних частин Придніпров'я.

За самовіддану працю в десятій п'ятирічці його нагороджено орденом Трудового Червоного Прапора.

На знімку: учасник Великої Вітчизняної війни командир гірничорятувального загону В. Г. НІКОЛЕНКО.

Фото М. ПАЛЬЧИКА.

Бажані гості

До вихованців Новопразького Будинку піонерів завітали учасники Великої Вітчизняної війни, мешканці селища І. И. Скічко, М. Р. Козирко, Г. П. Осипчук та І. Ф. Залевський. Вони розповіли дітям про важкі воєнні роки, про героїзм радянських людей у боротьбі з німецько-фашистськими загарбниками.

Діти вітали гостей з святом Перемоги, подарували книги та влаштували цікавий концерт.

Є. ДЯЧЕНКО.

ПІД ПРАПОРОМ ВЕЛИКОЇ ПЕРЕМОГИ

В ім'я людини

28 лютого, в день відкриття XXVI з'їзду Комуністичної партії Радянського Союзу, робітники фабрики діаграмних паперів працювали під закликом: «Зароблені в день відкриття з'їзду гроші — у Фонд миру».

Було виготовлено понад 100 тисяч квадратних метрів стрічкових діаграм. Колектив цеху № 1 перерахував у Фонд миру 654 карбованці, цеху № 2 — 570 карбованців, цеху № 3 — 403 карбованці, ремонтно - механічного цеху — 543 карбованці. Всі дільниці підприємства виконали взяті зобов'язання, трудилися з найвищою віддачею, по-ударному. Заспівувачем змагання виступила комсомольсько - молодіжна бригада «Зигзаг».

Всього трудівники фабрики перерахували у Фонд миру 3676 карбованців. Це ще раз переконує, що радянські люди прагнуть чистого неба, мирної праці, щасливої долі для всіх народів Землі.

Трудівники фабрики діаграмних паперів одностайно підтримують миролюбиву політику партії і докладають всіх зусиль, щоб наші грандіозні плани стали дійсністю.

В. КАШКАЛДА,
інженер по соцзмаганню.

Повернувся на завод

Олексій Борщ закінчив СПТУ № 3 і прийшов працювати на транспортну дільницю ремонтно-механічного заводу «Укрремтресту». В колективі помітили трудолюбивого юнака. До обов'язків слюсаря він ставився з належною відповідальністю.

Незабаром настав час служити в Радянській Армії. Олексій з честю виконав свій обов'язок і повернувся на рідне підприємство. Бездоганно слюсарював. А згодом змінив професію, став працювати водієм автомобіля.

Колишній воїн комсомолець О. Борщ за успіхи в праці в 1980 році нагороджений Почесною грамотою. В цьому році його ім'я занесено на заводську Дошку пошани. Комсомольці підприємства рівняються на свого товариша.

Т. ПОМАЗАН.

Перед світлою пам'яттю

Із спогадів колишнього заступника командира медсанбату 111-ї Олександрійської Червонопрапорної ордена Богдана Хмельницького стрілецької дивізії М. В. Зоріної.

Наша дивізія в роки Великої Вітчизняної війни брала участь у визволенні Харкова і Олександрії, гнала гітлерівців з Польщі, громила фашистського звіра в Німеччині, Чехословаччині.

...Пригадую, наш медсанбат розміщався в одному селі Олександрійського району. Тривали кровопролитні бої, поранених було чимало. Раптом над селом з'явилися ворожі літаки. Вони летіли трьома рядами і скидали смертоносний вантаж на наше беззахисне розташування, обстрілювали з кулеметів.

У крайньому будинку лежали тяжкопоранені. Фашисти скинули на нього бомбу. Загинуло кілька солдатів і офіцерів.

Під час бомбардування загинула і наша санітарка Паша.

Наші солдати й командири по-геройськи боролися, визволяючи Олександрійщину. За це з'єднанню було присвоєно почесне найменування «Олександрійське». В боях полягло багато солдатів і офіцерів. Вдячні жителі шахтарського краю вшанували їх пам'ять, поставили обеліски і пам'ятники на братських могилах.

Відзначаючи свято Перемоги, хочеться на весь голос сказати: «Люди, схиліте голови перед світлою пам'яттю тих, хто віддав життя в ім'я прекрасного сьогодення, в ім'я мирного неба над рідною Вітчизною».

Перемога! Дорогі олександрійці, зміцнюйте її самовідданою працею, боріться за те, щоб наша Батьківщина була ще могутнішою, щоб справа миру перемогла у всьому світі!

Авторитет вихователя

НЕ ОДНУ мирну весну зустрів у колективі сільського середнього профтехучилища № 1 комуніст М. З. Бузаєв — керівник початкової військової підготовки. У квітні Миколі Захаровичу виповнилось 60 років, та він продовжує трудитись, виховувати молоду зміну. До війни був механізатором. В 1941 році пішов на фронт. Брав участь в боях під Москвою, захищав Тулу і Сталінград.



В 1955 році, звільнившись в запас, почав працювати в сільському профтехучилищі № 1, був викладачем, майстром виробничого навчання, заступником директора по навчально-виховній роботі. В 1972 році його призначили на посаду військового керівника училища. Тут особливо проявились його здібності вихователя і організатора.

Кабінет військової підготовки, яким завідує Микола Захарович, — кращий в області. При кабінеті працюють технічні гуртки, кінолекторій.

Вихователь молоді не тільки добре працює, він бере активну участь у громадському житті. Обирався секретарем партбюро, головою місцевкому профспілки, нині працює пропагандистом в системі партійної політосвіти.

М. З. Бузаєв допоміг багатьом випускникам училища стати здібними спеціалістами.

М. СОКОЛИК.

Олександрія—Хоєрсверд

Наш земляк — відважний капітан Василь Семенович Карпенко поліг смертю хоробрих на полі битви і захоронений у місті Хоєрсверд Німецької Демократичної Республіки. Ім'я радянського воїна присвоєно місцевій школі, а учні її тримають міцні зв'язки з дружиною В. С. Карпенка Марією Іонівною — жителькою нашого міста.

Ось і недавно жінка одержала листа від восьмикласника Гріта Гаста, який розповів про життя шкільного колективу.

Марія Іонівна щиро вдячна юним друзям з братньої країни.

А. ЧУМАК.



Зустрічі з героєм «невидимого фронту», розвідником О. Т. Шаповаловим червонокам'янці чекали з нетерпінням. І ось нарешті гість приїхав у село. В Будинку культури зібралися трудівники колгоспу імені Фрунзе, школярі, вчителі, робітники підприємств.

В залі гасне світло. Кадри документального фільму переносять всіх в грізні роки Великої Вітчизняної війни. На екрані окуповане польське місто Краків. А потім — сьогоднішнє місто. Та ось і сам Олексій Трохимович бадьоро крокує вулицею.

Фільм розповідає про радянських воїнів та польських партизанів, які врятували місто Краків від руйнування.

Закінчився фільм, на сцену вийшов учасник буремних подій Олексій Трохимович і поділився спогадами.

На знімку: О. Т. ШАПОВАЛОВ виступає перед жителями Червоної Кам'янки з хвилюючою розповіддю.

Фото М. ПАЛЬЧИКА.

Подружжя воїнів

Василь Пивовар та Олена Коваленко з дитинства жили і працювали в Дереївці, що розкинулась на березі могутнього Славутича. Звідси в перший рік війни пішли захищати Вітчизну від фашистської навали. Пройшов фронтовими шляхами В. Пивовар аж до Австрії. Не один раз доводилось брати участь в жорстоких боях з гітлерівцями. У боях за Кавказ був поранений. Після лікування повернувся в свій підрозділ. Нагороджений кількома медалями.

Славний бойовий шлях пройшла і медична сестра Олена Коваленко. На фронті вона стала донором. Своєю кров'ю врятувала життя багатьом пораненим бійцям. За проявлену мужність, за бездоганну службу медсестра нагороджена медалями.

Після звільнення в запас повернувся в своє село Василь Іванович Пивовар. Одружився з Оленою Семенівною.

Згодом подружжя переселилось в Червону Кам'янку. Тут Пивовари здобули серед людей повагу й шану. Олена Семенівна до виходу на пенсію працювала вихователем у середній школі-інтернаті.

Василь Іванович працював у міжколгоспній будівельній організації, а нині — заготівельник у споживчому товаристві. Відзначений багатьма грамотами. До бойових нагород добавились і трудові.

Шістьох синів і дочок виростило подружжя фронтовиків. Всім дали надійну путівку в життя. Є в цій сім'ї будівельники, вчителі, пілоти і моряки.

Олена Семенівна та Василь Іванович — комуністи. Стали членами Ленінської партії чотири сини, дочка та зять. Словом, своя сімейна партійна організація.

Добре трудиться Василь Іванович. З місяця в місяць перевиконує завдання. Минулого року був удостоєний диплома відмінного заготівельника. Завжди знаходить собі діло й Олена Семенівна. Вона частий гість в школі, заступник голови ради ветеранів війни і праці, підтримує тісні зв'язки з вдовами - жінками, чоловіки яких загинули на війні.

Живуть фронтовики активним життям, не стоять осторонь від всенародних справ.

Г. САВЧЕНКО,
сількор.

Ветеран в строю

Щоранку Федір Мартинович поспішає вулицями Войнівки до городньої бригади. Перехожі ласкаво вітаються. Адже його знає все село.

Ф. М. Саєнко залишає на землі добрий слід не лише тим, що все життя самовіддано працює, а й тим, що в роки Великої Вітчизняної війни хоробро захищав нашу Вітчизну від німецько-фашистських загарбників. Федір Мартинович був пілотом-штурманом. За сміливість і відмінне виконання бойових завдань нагороджений орденами Червоного Прапора, Червоної Зірки, кількома медалями.

Ветерану війни і праці виповнилось 60 років. Та Федір Мартинович продовжує трудитись в колгоспі «Ленінським шляхом». Він разом з членами городньої бригади вирощує для населення овочі.

Горді за Федора Мартиновича діти, внуки і правнуки. Адже його надійним супутником у житті завжди є висока свідомість обов'язку перед Батьківщиною.

О. ЄРЕМЕНКО,
сількор.

Тил працював по-фронтовому

У грудні 1943 року Червона Армія звільнила наше село. Колгоспники активно взялися за відбудову народного господарства, а також подавали необхідну допомогу фронтовикам.

Працювала я у полі, не шкодуючи сил, а мій чоловік Іван воював.

Радянський уряд нагородив мене медаллю «За доблесну працю у Великій Вітчизняній війні 1941—1945 рр.». Такої нагороди удостоєні й інші мої односельчани — невтомні трударі тилу. Серед них Микола Білоус, Євгенія Литвиненко, Кузьма Білий, Дарія Чорнявська, Акуліна Карталиш.

Я і багато моїх односельчанок не діждались своїх чоловіків і нареченних. Загинули вони на фронті, віддали життя ради миру на землі.

За повоєнні роки розквітла наша радянська земля. Ми живемо в достатку.

Лише в нашому колгоспі імені Енгельса десятки тракторів, чимало різних комбайнів, автомобілів та інших сільгоспмашин. Всі села електрифіковано.

В наших ділах втілена вічна пам'ять про тих, хто кував перемогу над ворогом на фронті і в тилу.

В. ШЕВЧЕНКО,
пенсіонерка.

ЗМІЦНИМО МИР І ДРУЖБУ НА ЗЕМЛІ

Не меркнуть подвиги

Тридцять шосту мирну весну зустріли ветерани ійни і праці заводу підйомно-транспортного устат•ування — слюсар ковальсько-пресового цеху І. П. абенко, токар Б. М. Зубов, газорізальник М. Ф. Сокур та інші. Вони стали ініціаторами змагання на честь свята Перемоги під девізом «Подвиги у праці—мир на землі». Їх почин підтримали інші робітники підприємства.

В дні вахти Пам'яті передові виробничники працювали за воїнів-заводчан, які загинули в боях. У Фонд миру перерахували 3096 карбованців. Імена загиблих викарбувані на заводському обеліскові: тійці і командири живуть в пам'яті заводчан. Серед них Андрій Іванович Захарченко, Тимофій Тимофійович Дробот, Микола Данилович Петренко, Олексій Степанович Доломанов, Олексій Петрович Сава евський та інші захисники Вітчизни.

В. КРУПНИК.

Герої з нами

Прославлена льотчиця ерой Радянського Союз, нтоніна Федорівна Худя ова в роки Великої Ві изняної війни здійснил отні бойових вильотів рала участь у бомбарду анні тилів і переднього раю гітлерівських загарб ників. Батьківщина високо оцінила її ратні подвиги.

Нині Антоніна Федорів на на заслуженому відпо чинку. Вона веде велику роботу по військово-патріо тичному вихованню молод очолює міський народний раєзнавчий музей.

Антоніна Федорівна — лен міськкому партії, бе е активну участь в діяль сті міської парторганіза ії.

А. Ф. Худякова система чно виступає перед мо оддю у виробничих кс ективах та навчальних зак адах міста й району, сво ми задушевними розпові ями виховує у слухачів ви окі почуття любові і від данності своєму народові артії, Вітчизні.

На знімку: А. Ф. ХУДЯ КОВА.



ВІН ЗАХИЩАВ ЛЕНІНГРАД

Великий бойовий і трудовий шлях за плечима у ветерана вугільної промисловості Михайла Івановича Гориславця. З перших днів Великої Вітчизняної війни пішов на фронт. На той час М. Гориславець служив на Червонопрапорному Балтійському флоті, на одному із ескадренних міноносців.

Любили в екіпажі корабля стрункого, енергійного старшину першої статті Михайла Гориславця. У перших же боях він проявив мужність і стійкість, за що був нагороджений бойовою медаллю.

Коли фашисти блокували Ленінград, морякй-балтійці відважно громили ворога на морі і на суші. В числі захисників міста Леніна був і старшина Гориславець. Медаль «За оборону Ленінграда» прикрасила його груди.

До самого кінця війни не випускав зброї з рук Михайло Гориславець. Завжди знаходився на передовій.

Була в юності у Михайла Івановича мрія стати машиністом екскаватора. В перші ж післявоєнні роки він здійснив її. Ось уже майже 30 років управляє важелями екскаватора. Досконало освоїв кілька гірничих машин. Тривалий період М. Гориславець очолював на розрізах екскаваторні бригади. Під його керівництвом вони добивалися високих результатів. Завжди взірець у праці показував Михайло Іванович.

У 1957 році звитяжна праця гірника була відзначена найвищою урядовою нагородою, орденом Леніна. Згодом до його бойових і трудових нагород приєдналися орден «Знак Пошани», медалі «За трудову відзнаку», Ленінська ювілейна.

Сьогодні Михайло Іванович трудиться на екскаваторі ШРС-280 № 9, де бригадиром М. А. Дмитрієв. Бригада добуває вугілля на розрізі «Морозівський». Колектив не раз виходив переможцем соціалістичного змагання. Девіз гірників: «Працювати без відстаючих». Вони підкріплюють його ударною працею.

О. КОЗАКОВА,
інженер.

Наставник

З повагою відзиваються на електромеханічному заводі про ветерана виробництва Миколу Івановича Тюха. Цю шану він заслужив багатолітньою сумлінною працею. У колективі його знають як одного з кращих наставників робітничої молоді.

Тривалий час М. Тюх очолює виробничо-диспетчерське бюро складального цеху. Це тут, в цеху народився цінний почин: «Ритмічна робота — запорука успіху». У здійсненні його значну роль відіграв Микола Іванович. Він постійно дбає про забезпечення робочих місць усім необхідним.

Багато турбот у ветерана. Щодня доводиться оперативно вирішувати десятки питань по організації праці.

Невтомна людина, кажуть про М. Тюха в колективі. І справді, Микола Іванович ніби не знає втоми. А видається вільна хвилина, поспішає до своїх учнів, дає поради, цікавиться їх трудовими здобутками. До речі, «школу» М. Тюха у свій час пройшов на заводі наш земляк Л. І. Попов.

Не всі знають, що М. Тюх у роки війни пройшов багато вогненних доріг. За ратні подвиги він нагороджений медалями.

Має ветеран чимало відзнак і за відмінну працю. Його портрет сьогодні красується на Дошці пошани заводу.

І. ГОНЧАРОВ,
голова завкому профспілки.

ТАК СЛУЖАТЬ ЗЕМЛЯКИ

Правофланговий

У нашому підрозділі проходить дійсну службу юнак з Олександрії Юрій Голосенко. Всього кілька місяців минуло відтоді, як він одяг військову форму, а



вже відмінно володіє своєю спеціальністю, зразково виконує службові обов'язки, працює за нормативами спеціаліста третього класу.

Юрію притаманне почуття невпинного пошуку. У вільний час його можна бачити в учбовому класі за літературою або за бесідою з досвідченими спеціалістами.

Наполегливість приносить бажані результати: Юрій вийшов переможцем соціалістичного змагання на честь XXVI з'їзду КПРС і нині першістю не поступається.

Ю. ОСЯНІН,
заступник командира підрозділу.

На знімку Ю. ГОЛОСЕНКО.

Хай завжди буде сонце

В дружбі і злагоді жило молоде подружжя Савченків. Олександра Василівна очолювала буряківничу ланку в колгоспі імені Леніна, а Іван Миколайович працював на будівництві доріг.

Та раптом війна. З пекучим болем у серці проводжала Василівна свого чоловіка на фронт. Звичайно, не знала, що більше не побачить свого коханого...

Важко жилось Олександрі Василівні в роки Великої Вітчизняної війни. Та жінка не падала духом. Працювала не покладаючи рук. Указом Президії Верховної Ради СРСР учасника трудового фронту О. В. Савченко нагороджено медаллю «За доблесну працю у Великій Вітчизняній війні 1941—1945 рр».

РАДЯНСЬКИЙ СПОСІБ ЖИТТЯ

В період окупації, ризикуючи життям, жінка переховувала і лікувала в себе дома радянського офіцера. Коли одужав, пішов до партизанів.

Настали мирні дні. Три сини виростила Олександра Василівна. Всі відслужили в лавах Радянської Армії. Валентин 19 років працює шофером в Казахстані. Нагороджений орденом Трудового Червоного Прапора. Виховує в дружиною чотирьох дітей.

В Казахській РСР проживає і Василь, працює газоелектрозварником. А Віктор в Новопразькому сільському споживчому товаристві трудиться.

Та не забулися лихоліття війни. Жінка кожної весни саджає квіти біля братської могили.

Нещодавно О. В. Савченко виповнився 71 рік. У радянський Фонд миру Олександра Василівна перерахувала 33 карбованці з своєї пенсії.

В. СОКОЛОВ.

В'язень з „Тернової балки"

Василь Опанасович Адаменко — радіомонтер районного вузла зв'язку. Він по-справжньому закоханий у свою справу, якою займається понад сорок років. Йому вже сімдесят перший, а ще на рівні з молодими несе вахту.

Та не кожний знав, що Василь Опанасович в роки окупації нашого міста німецько - фашистськими загарбниками був членом підпільної організації.

Коли фашисти в серпневий день сорок першого ввірвались у місто, Василь чергував на радіовузлі. По вулицях з гуркотом котилися ворожі бронетранспортери, мотоцикли. А люди слухали голос рідної Москви...

Адаменко здивувався, коли віч-на-віч зустрівся з Сидоренком, колишнім заступником начальника районного вузла зв'язку:

— Звідки, Олексію Михайловичу. Ви ж евакуювалися. У місті повно фашистів...

— Буду відвертим з тобою, Опанасовичу. Знаю, не підведеш. У мене важливе завдання створити в місті підпільну групу. Потрібні радіоприймачі. Будемо слухати зведення Радінформбюро і розповсюджувати серед населення. Це необхідно. Але де взяти апаратуру?

— Я розпобуду...



Згодом кілька радіоприймачів дістали і встановили в будинках підпільників. У місті почали з'являтися листівки. Фашисти і поліцаї збивалися з ніг, розшукуючи їх авторів. А люди майже щодня знали правду про події на фронті.

Через рік провокатор видав фашистам групу Сидоренка. В застінки потрапив і Адаменко. Вісім днів допитували його гітлерівці, але марно. ...Врятувала від розстрілу підпільниця Олександра Федорівна Прядко.

В. О. Адаменко потрапив у концтабір «Тернова балка». Хворому було важко працювати. Але можливість вижити надавала сил.

Минав час. Радянські війська перейшли в рішучий наступ. Перед відступом гітлерівці загнали в'язнів концтабору у товарні вагони і повезли на Захід. По дорозі Адаменку з кількома товаришами вдалося втекти з ешелона. Переховувався на Вінниччині, аж доки звільнили місцевість наші воїни. З першого ж дня разом з визволителями пішов громити ворога.

М. ТРУХАНОВ.

Поважають в колективі

Лідія Архипівна Опаріна більше тридцяти років працювала медсестрою в другій міській лікарні. І, напевно, знає кожен мешканець нашого селища. Та не всі знають про те, що в роки Великої Вітчизняної війни Лідія Архипівна разом із своїми бойовими побратимами захищала міста-герої Одесу і Севастополь, врятувала життя багатьом радянським солдатам і офіцерам. За заслуги перед Батьківщиною вона нагороджена кількома бойовими медалями.

Комуніста Опаріну поважають в колективі. Кілька років підряд її обирають заступником секретаря парторганізації лікарні. Вона здібний наставник молоді, ударник комуністичної праці.

Нещодавно Лідії Архипівні виповнилося 60 років. Та вона продовжує працювати медсестрою в школі № 14, слідкує за здоров'ям підростаючого покоління, прищеплює школярам навики з гігієни, санітарії. Нерідко й розповідає дітям про свою буремну молодість, про боротьбу радянського народу з ненависним ворогом.

Г. ВИННИК,
заступник голови виконкому Димитровської селищної Ради народних депутатів.

ТРАДИЦІЙНИЙ АВТОМОТОПРОБІГ

Щороку напередодні свята Перемоги ветерани війни, які проживають в П'ятихатському районі Дніпропетровської області, здійснюють традиційний автомотопробіг, маршрут якого проходить і через село Попельнасте. Так було і цього року. З хлібом - сіллю зустріли попельнастівці дорогих гостей.

Біля пам'ятника полеглим воїнам відбувся урочистий мітинг. На ньому виступили голова ради ветеранів П'ятихатського району В. Г. Волков, Герой Радянського Союзу Я. П. Вергун та ін.

Учасники мітингу поклали квіти до підніжжя пам'ятника полеглим воїнам.

А. ЧОРНОБРИВЕЦЬ.

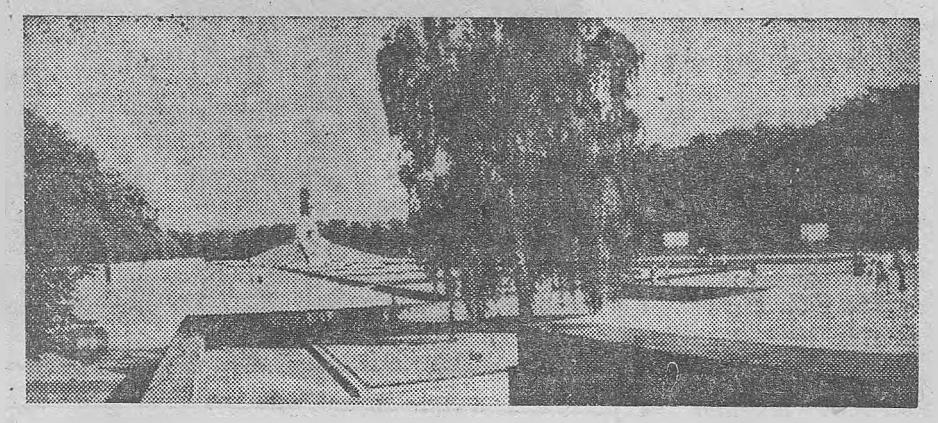

Берлін. Пам'ятник воїну-визволителю в Трептов-парку.
Фото С. ЗВЯГІНЦЕВА.

Служить Вітчизні

ВАСИЛЬ був сьомою дитиною в сім'ї Стріленків. Батько, Порфирій Корнійович, вмів трохи писати й читати. Тому прагнув, щоб і діти його були грамотними. Дочки, а їх було п'ятеро, вчились в ліквбезі, старший син закінчив три класи Новопразької початкової школи.

Коли підріс, пішов до школи і Василь. Вчився на «відмінно». Досі пам'ятає зустріч з Всеукраїнським старостою Г. І. Петровським. Григорій Іванович похвалив школярів за те, що вчаться добре, що допомагають колгоспам у догляді за посівами та збиранні врожаю.

Ріс хлопець працьовитим. Влітку часто працював причіплювачем на тракторах.

У 1940 році закінчив десятирічку. Мріяв про педагогічний вуз. Але настала пора служити в Червоній Армії. Служив поблизу західного кордону. Тут і застала Василя Стріленка війна. Батарея, в якій служив Василь, в перший день фашистського наступу збила три німецьких стерв'ятники.

Сержант В. Стріленко в боях під Києвом був поранений у ногу. Потрапив у полон. Утік з концтабору. Перебрався через лінію фронту до своїх. Ще з більшою ненавистю громив ворогів. Був ще раз тяжко поранений у 1944 році під час битви за Корсунь-Шевченківський.

Підлікувавшись у госпіталі, Василь Порфирович повернувся у Нову Прагу. Колишній воїн став працювати бухгалтером Шарівського хлібоприймального пункту. Та не залишала його давня мрія — стати вчителем. У 1945 році став студентом Кіровоградського педагогічного інституту. А по закінченні його навчав дітей фізики й математики, був завучем середньої школи № 13.

Понад два десятиліття віддав Василь Порфирович улюбленій роботі в школі. Багатьом юнакам і дівчатам дав він путівку у життя. Ось наприклад, Георгій Загрешев, Володимир Дурнєв стали вчителями, нині працюють у вузах. Сергій Кощій — лауреат премії Ленінського комсомолу, Н. Нестерова, Н. Плеханова облюбували професію лікаря.

У колективі школи Василь Порфирович став комуністом, пропагандистом, лектором.

Кілька років тому В. П. Стріленко вийшов на пенсію. Але не залишив улюбленої справи. Він продовжує працювати в СШ № 14.

Ветеран служить рідній Вітчизні.

А. НАТАЛЬЧЕНКО.

Хвилююча зустріч

В ці дні на підприємствах, у навчальних закладах проходять зустрічі з ветеранами Великої Вітчизняної війни, присвячені святу Перемоги. Така незабутня зустріч відбулася і в колективі комбінату громадського харчування з колишнім воїном М. С. Корнієнком. Бойове хрещення Микола Степанович прийняв під Москвою, хоробро захищаючи серце Батьківщини.

З великою увагою слухали присутні розповідь бувалого воїна про бойові походи, про друзів-товаришів. Як теплий спогад прозвучала у запису пісня «Землянка». А потім Микола Степанович прочитав власні вірші — «Ветеранам війни» та інші.

Секретар партійної організації комбінату Л. Т. Пономарчук, всі присутні щиро дякували Миколі Степановичу за змістовну розповідь.

Ветеран педагогічної праці М. С. Корнієнко понад сорок років життя присвятив вихованню підростаючого покоління. І нині, як лектор міської організації товариства «Знання», веде велику виховну роботу в трудових колективах.

В. ДНІПРОВ.

На поетичній хвилі

День Перемоги

Коли б я вірив в чудеса,
То став молитися б не богу.
Молився б людям, що дали
Цей день, на ім'я Перемога.
Коли б художником я був—
То змалював би всі дороги,
Що крізь вогонь і смерть вели
До дня святого — Перемоги.
Коли поетом був би я,
То оспівав би всі тривоги,
Що рвали серце матерям,
Зростившим силу перемоги.
І розповів би, як вела
Синів від отчого порога
Рішуча істина з Кремля
У неминучу перемогу.
Коли б всесильним магом був —
То поріднив би всі народи
В одну щасливую сім'ю,
Де труд вершив би перемогу.
Та я — простий громадянин,
Хоч не проста у серці пам'ять:
Я, Перемоги — рідний син,
Що ввічнила наш лад незламний.

К. ПОВЕЛЬКО,
майстер СПТУ № 1.

Сорок лет спустя...

Опять наш газик на приколе,
Дождь по кабине яростно стучит.
А за стеклом кайму озимых в поле
Шагами измеряют важные грачи.
Шумит потоп, прорвало небо.
Дождю, дороге нашей нет конца.
«Ну, слава богу, будем нынче с хлебом».
Вдруг слышу радость в голосе отца.
...Здесь через месяц пламя бушевало,
Съедал колосья спелые пожар.
Зола, как пыль мучная, оседала
На первых наскоро отрытых рубежах.
А впереди был путь в четыре года,
Тяжелый путь страды военных лет.
И в маре торжеством советского народа
Победа утвердилась на земле.

Петр БИРЮКОВ.

Александрийцам

Заправлены горючим наши танки,
Проверил командир боезапас.
Мы покидаем душные землянки —
Вперед, славяне! В добрый час!
Мы тут стояли, скапливали силы,
Залечивали раны, а сейчас
Идем крушить фашистов до могилы —
Вперед, славяне! В добрый час!
Не отличаешь лиц от шлемофонов,
В дыму заметней блеск горячих глаз.
Нельзя жалеть снарядов и патронов—
Вперед, славяне! В добрый час!
Александрийцы, мы своей отвагой
Страх нагоняли на врага не раз.
В боях не отступали мы ни шагу —
Вперед, славяне! В добрый час!

В. РАЗЛИВИНСКИЙ,
участник освобождения Александрии, ветеран войны.

Вдова

Каждый раз встречала ты рассветы
Первою в своей семье большой.
Если шли глухой дорогой беды,
В первый дом они входили в твой.
А когда война разбушевалась,
Та, что поглотила столько душ,
Ты в тот час суровый испытала
Горя сколько, как ушедший муж.
Он к тебе уже не возвратится —
Путь был слишком труден и далек.
Сколько раз тебе ночами снился
Твой любимый Вася-Василек.
Может, за околицей нежданно
Он фуражку вскинет со звездой.
Подойдет и скажет: «Здравствуй, Анна.
Вот и возвратился я домой».
Запылились временем дороги,
Да не затерялся в сердце след.
До сих пор у отчего порога
Ждешь его уже под сорок лет.

Николай ЕРОХА,
участник Великой Отечественной войны.

Хліб і пісня

Вам поля зазерняти, сини.
Вашу юність увічнять вони.
Хліб—основа основ для життя,
Хліб і пісня — пролог майбуття.
Стиглий колос, це наша мета,—
Книга щастя пророча свята.
І врожай наш високий, як день,
В стиглім колосі — радість пісень.
Вам поля зазерняти, сини,
І віддячуть вам хлібом вони.

О. ЄРЕМЕНКО,
с. Войнівка.

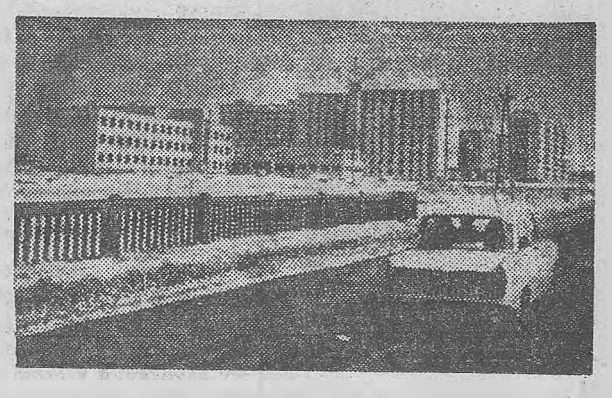

Житловий масив «Пів денний» м. Олександрії.
Фото В. ДОВГАЛЮКА.

Знамено Перемоги

Чотири довгих роки —
Страждання, біль, жалі.
Зловісний і жорстокий
Йшов ворог по землі.
І встав за Батьківщину
Народ-трудар, боєць.
Зламав фашизму спину,
Поклав війні кінець.
Наші путі-дороги
У подвиг пролягли.
Знаменом Перемоги
Над світом розцвіли.

В. НЕНЬКО.
с. Ново-Олексіївка.

Редактор Х. СОКОЛОВСЬКИЙ.

«ЛЕНИНСКОЕ ЗНАМЯ» — орган Александрийских городского и районного комитетов Компартии Украины, городского и районного Советов народных депутатов Кировоградской области (выходит на украинском языке).

АДРЕСА РЕДАКЦІЇ: Індекс 317900, м. Олександрія, вул. Шевченка, 74.

ТЕЛЕФОНИ: редактора — 2-23-45, відділів: партійного життя — 2-24-33, промисловості — 2-36-63, сільського господарства —2-27-93, відповідального секретаря — 2-35-63, відділу листів — 2-01-43, приймальні — 2-22-32, бухгалтера — 2-27-93.

Олександрійська міська друкарня Кіровоградського облуправління у справах видавництв, поліграфії і книжкової торгівлі. м. Олександрія, вул. Шевченка, 81.
Індекс 62065. Спосіб друку високий. Телефони: 2-31-35, 2-34-70. Тираж 27850. Обсяг 1 друк. арк. Зам. № 3387.

ПРОЛЕТАРІ ВСІХ КРАЇН, ЄДНАЙТЕСЯ!

ГАЗЕТА НАГОРОДЖЕНА ПОЧЕСНОЮ ГРАМОТОЮ ПРЕЗИДІЇ ВЕРХОВНОЇ РАДИ УРСР

Ленінський прапор

Травень
12
Вівторок
1981
№ 76 (9100)
Ціна 2 коп.
Газета виходить у вівторок, середу, п'ятницю, суботу.

ОРГАН ОЛЕКСАНДРІЙСЬКИХ МІСЬКОГО ТА РАЙОННОГО КОМІТЕТІВ КОМПАРТІЇ УКРАЇНИ, МІСЬКОЇ ТА РАЙОННОЇ РАД НАРОДНИХ ДЕПУТАТІВ КІРОВОГРАДСЬКОЇ ОБЛАСТІ

ГАЗЕТА ВИДАЄТЬСЯ З 26 БЕРЕЗНЯ 1919 РОКУ

Робітнича їдальня

В ОСНОВНИХ напрямах економічного і соціального розвитку СРСР на 1981—1985 роки і на період до 1990 року наголошується, що необхідно піднести роль громадського харчування в задоволенні потреб населення.

Цілком закономірно, що партія і уряд приділяють таке велике значення громадському харчуванню. Адже правильне, повноцінне харчування — запорука здоров'я людини. А від цього залежить і продуктивність її праці.

У нашому місті працює велика кількість підприємств громадського харчування, в тому числі 47 робітничих їдалень відділу робітничого постачання об'єднання «Олександріявугілля» та комбінату громадського харчування. Їх послугами щодня користуються тисячі олександрійців. Побувавши в кількох із них, можна переконатися, що продуктами краще забезпечені їдальні відділу робітничого постачання. І це завдяки тому, що відділ має своє підсобне господарство, яке з кожним роком розширюється. Так, уже в цьому році з теплиць відділ реалізував 25 тонн огірків і помідорів, 18 тонн зеленої цибулі. З підсобного господарства тільки за чотири місяці додатково до фондів одержано 25 тонн м'яса.

А от у комбінаті громадського харчування немає підсобного господарства. Тому й продуктами їдальні забезпечені гірше. Добре налагоджено громадське харчування на шахті «Верболозівська». Працівники їдальні № 27, яких очолює завідуюча виробництвом Т. П. Устенко, та керівники шахти дбають про те, щоб робітники одержували різноманітну калорійну їжу. Потурбувалися тут і про те, щоб забезпечити гарячими обідами підземних робітників. Шахтком профспілки виділяє кошти, щоб частково оплачувати ці обіди.

Трудівників шахти «Світлопільська» обслуговує їдальня № 31 відділу робітничого постачання. І тут працюють добросовісні, висококваліфіковані кухарі. Вони не шкодують зусиль, щоб приготувати для шахтарів смачні і поживні страви. В цьому велика заслуга завідуючої кущем їдалень Н. Я. Борець, завідуючої виробництвом В. С. Кравець. В обідньому залі завжди чисто, затишно. Та є й недоліки. В попередні роки 250—260 обідів доставляли гірникам безпосередньо на місце роботи, в шахту. Зараз цього не роблять, бо ні адміністрація, ні профспілковий комітет підприємства не турбуються посправжньому про організацію харчування підземних робітників. Раніше на шахті працював буфет напівфабрикатів, та його закрили.

Робітники і службовці фабрики діаграмних паперів добрим словом відгукуються про їдальню № 35 комбінату громадського харчування, якою завідує О. П. Фараонова. Тут завжди зразкова чистота, багате меню. Є дієтичне відділення. Регулярно готують напої з лікарських рослин. Про це подбали комітет профспілки та адміністрація фабрики. Зручно й те, що при їдальні працює буфет напівфабрикатів. Заплановано побудувати кулінарний магазин.

Значну увагу роботі робітничої їдальні приділяють і керівники швейної фабрики. Тут реконструйовано торговельний зал. Є пункт попереднього замовлення на виготовлення кулінарних та кондитерських виробів і напівфабрикатів.

За кошти підприємств споруджено їдальні на меблевій фабриці і механічному заводі. Та в організації громадського харчування є ще й значні недоліки. Недоброю славою у відвідувачів користується їдальня № 17, що на теплоелектроцентралі № 1—2. Приміщення тісне, немає допоміжних цехів, до того ж, потребує невідкладного ремонту.

Не набагато кращий вигляд має і їдальня на ремонтно-механічному заводі «Укрремтресту». Адміністрація не виділяє транспорту для підвезення продуктів. В цих їдальнях порушуються вимоги санітарії, обмежений вибір страв, та й готують їх неякісно.

До редакції надходили скарги на низьку якість приготування страв та незадовільне обслуговування в їдальнях цукрозаводу, електромеханічного заводу.

Робітнича їдальня — це ще один цех на підприємстві, цех здоров'я. І працює він добре там, де за пульсом його роботи повсякденно слідкують і подають необхідну допомогу адміністрація та профспілкова організація.



Машиніст перемотувально-різальних машин Н. В. Шульга працює на фабриці діаграмних паперів. Завдання виконує на 105—110 процентів.

На знімку: Н. В. ШУЛЬГА.

Фото Р. ГРАНОВСЬКОГО.

Подвиг народу безсмертний

Тридцять шість років Краї ну Рад осяває світло перемоги у Великій Вітчизняній війні. Нелегкою ціною дісталася вона. Радянський народ, керований партією Леніна, довгих 1418 днів йшов шляхами найтяжчої з воєн, щоб врятувати свою Батьківщину, людство від коричневої чуми фашизму.

На честь безсмертного подвигу вдячні потомки споруджують величні пам'ятники. Серед них гідне місце займе споруджений в місті-герої Києві меморіальний комплекс «Український державний музей історії Великої Вітчизняної війни 1941—1945 років», який було урочисто відкрито 9 травня.

Учасники мітингу, що тут відбувся, бурхливими, тривалими оплесками зустріли товаришів Л. І. Брежнєва, В. В. Гришина, Г. В. Романова, Д. Ф. Устинова, В. В. Щербицького, які піднялися на трибуну.

Мітинг відкрив член Політбюро ЦК КПРС, перший секретар ЦК Компартії України В. В. Щербицький.

Слово надається Генеральному секретареві ЦК КПРС, Голові Президії Верховної Ради СРСР Л. І. Брежнєву. Учасники мітингу вітають Леоніда Ілліча довго не стихаючою овацією.

Промова товариша Л. І. Брежнєва була вислухана з величезною увагою і не раз переривалася бурхливими, тривалими оплесками.

Промовці, які виступали на мітингу, висловили гарячу вдячність партії, Центральному Комітетові КПРС, особисто товаришеві Л. І. Брежнєву за невтомну діяльність в ім'я зміцнення миру, щастя радянських людей.

Після закінчення мітингу товариш Л. І. Брежнєв біля входу в музей розрізав червону стрічку і разом з керівниками республіки і гостями, що прибули на торжества, оглянув експозицію.

В книзі відзивів почесних гостей глава КПРС і Радянської держави залишив такий запис:

«З глибоким душевним хвилюванням оглянув споруджений у місті Києві чудовий меморіальний комплекс «Український державний музей історії Великої Вітчизняної війни 1941—1945 років». Велике спасибі його творцям. Хай він буде вічним пам'ятником тим, хто завоював велику Перемогу. Хай завжди нагадує людям про те, що мир — найбільше благо на землі. Мир треба берегти і зміцнювати всіма силами».

(ТАРС).

Корисна зустріч

В актовому залі міського комітету партії відбулася зустріч членів бюро міського комітету Компартії України з секретарями комсомольських осередків і членами міського комітету комсомолу, в якій взяли також участь секретарі партійних організацій.

Вступною промовою відкрила зустріч другий секретар міськкому партії С. А. Балаянц.

Комсомол — активний помічник і резерв партії, він покликаний залучати молодь до практичного будівництва комунізму.

У місті діють більше ста первинних комсомольських організацій, в яких на обліку 17 тисяч членів ВЛКСМ.

Переважна більшість комсомольців виконує вимоги Статуту ВЛКСМ, служить прикладом для неспілкової молоді в праці, навчанні та в громадській діяльності.

Виступають застрільниками трудового суперництва багато комсомольців шахти «Світлопільська», електромеханічного заводу, фабрики діаграмних паперів та інших виробничих колективів.

Але не скрізь активно поширюється передовий досвід, не часто стає надбанням інших колективів. Велика вина в цьому секретарів комсомольських організацій, працівників міського комітету ЛКСМ України.

Серед молодих людей є такі особи, які прагнуть якнайменше дати суспільству, а якнайбільше урвати від держави. Але не завжди вони одержують принципову відсіч, суворий осуд з боку товаришів, які працюють поруч, з боку комсомольських осередків.

На грунті байдужості і безтурботності з'являється егоїзм, міщанство, користолюбство, пияцтво. На боротьбу проти таких потворних явищ необхідно мобілізувати всіх комсомольців. Таку вимогу поставив перед нами XXVI з'їзд КПРС.

Потребує великої уваги і втручання з боку міського комітету ЛКСМУ, партійних організацій діяльність комсомольських осередків і піонерських дружин у школах. Не можна миритися з таким станом, коли значна частина комсомольців навчається на трійки, не виконує громадських доручень, не виявляє активності. Треба постійно дбати про піднесення ролі і авторитету піонервожатих у виховній роботі серед школярів.

Учасники розмови висловлювали важливі думки і пропозиції, спрямовані на пожвавлення виробничої діяльності, внутріспілкового життя та культурно-масової і спортивної роботи всіх членів ВЛКСМ. В лавах ленінського комсомолу немає місця ледарям, безтурботним і пасивним людям.

Про підвищення активності членів міського комітету ЛКСМУ говорив секретар комсомольської організації фабрики діаграмних паперів О. Єрмаков.

Важливі пропозиції про пожвавлення роботи технічних гуртків, технікумів та училищ, про їх зв'язок з виробничими колективами висловив В. Діордіца — секретар комсомольського комітету індустріального технікуму.

Виступили також Г. В. Штетя — перший секретар міського комітету комсомолу, С. Кожа — секретар комсомольської організації електромеханічного заводу, А. Роженко — секретар комітету ЛКСМУ об'єднання «Олександріявугілля», Х. С. Соколовський — редактор міськрайонної газети «Ленінський прапор» та ін.

Важливі думки і пропозиції взяли на озброєння секретарі комсомольських організацій.

Відзначення свята Перемоги

Радісно і урочисто відзначила Олександрійщина свято Перемоги. Хвилюючі торжества і церемонія покладення квітів до братських могил відбулися в місті. В них взяли участь члени бюро міськкому Компартії України, представники радянських, профспілкових, комсомольських організацій, громадськість міста, ветерани війни і праці, визволителі Олександрійщини, учні шкіл, профтехучилищ та середніх спеціальних навчальних закладів.

Урочисті збори представників громадськості району відбулися в Будинку культури профілакторію «Дружба». В селищах і селах трудящі прийшли до обелісків і пам'ятників воїнам, де відбулися мітинги і вшанування пам'яті полеглих бійців.

Хвилюючі торжества відбулися в Будинках культури, парках і скверах. Ветеранів війни і праці, визволителів Олександрійщини вітали комсомольці і піонери, молодь міста і району.

В дні святкування 36-ї річниці Великої Перемоги радянського народу над фашистською Німеччиною трудящі Олександрійщини висловили велику вдячність партії і уряду, які невтомно борються за мир і щастя на планеті.

До підсумкових занять в системі марксистсько-ленінської освіти

Завершується 1980—1981 навчальний рік в системі політичної, комсомольської та економічної освіти. Він проходив у період підготовки та проведення XXVI з'їзду КПРС та XXVI з'їзду Компартії України. Це позитивно позначилося на змістові навчання, сприяло дальшому зміцненню його зв'язку з життям, вихованню ідейної переконаності у комуністів і безпартійних.

Важливою подією в житті партійних організацій є підсумкові заняття. Вони покликані об'єктивно оцінити рівень підготовки слухачів, результативність навчання, допомогти людям систематизувати і закріпити знання, одержані на протязі навчального року.

Підсумкові заняття проходитимуть в два строки. В початкових школах, школах основ марксизму-ленінізму, гуртках комсомольської політосвіти, теоретичних семінарах необхідно провести їх 18 травня, а 25 травня — підсумкові співбесіди, конференції на тему: «Партія — авангард радянського народу».

В системі економічної освіти підсумкові заняття будуть проводитися 19 травня по матеріалах курсів, що вивчалися, а 27 травня в усіх формах економічної освіти необхідно провести підсумкову конференцію на тему: «Партія — авангард радянського народу».

На підсумкові заняття, крім питань програмових курсів, що вивчалися, виносяться питання, які випливають з рішень XXVI з'їзду КПРС, положень і вказівок, висунутих товаришем Л. І. Брежнєвим у Звітній доповіді ЦК КПРС.

Для забезпечення організованої підготовки до підсумкових занять, високого їх ідейно-теоретичного рівня парткомам, первинним парторганізаціям, методичним радам і радам по економічній освіті необхідно розглянути готовність кожного гуртка, школи, теоретичного семінару до проведення підсумків навчання.

В кабінетах політичної, економічної освіти на громадських засадах, бібліотеках необхідно підготовити книжкові виставки, місцеві аналітичні матеріали по підсумках десятої п'ятирічки, рубежі першого року одинадцятої п'ятирічки, дані про хід виконання планів і соціалістичних зобов'язань за I квартал нинішнього року, наочні посібники тощо.

В. ГРАЧОВ,
завідуючий кабінетом політосвіти райкому Компартії України.

Наш пресконтроль

«КОРМОВЕ ПОЛЕ РАЙОНУ»

Передова стаття під таким заголовком опублікована в газеті 24 квітня. Критиці в ній піддавався колгосп імені Шевченка, де кормовиробництву приділяють недостатньо уваги.

Голова колгоспу М. Сулименко повідомив редакції, що виступ газети обговорено на засіданні правління. Критику визнано справедливою. Нині вживаються заходи до збільшення виробництва кормів.

Всі посіви озимих на зелений корм підживлено і забороновано. На сіно і сінаж посіяно 659 гектарів однорічних трав. Проведено догляд за багаторічними травами.

Закладено плантацію кормових буряків на 40 гектарах зрошуваної землі. На зелену масу посіяно 5 гектарів капусти.

Розпочато сівбу кукурудзи на корм худобі. Її буде посіяно 1040 гектарів.

Правління колгоспу створило постійний загін по виробництву та заготівлі кормів. Відповідальним за кормовиробництво призначений Б. Г. Карпачов.

«ДОРОЖИТИ ВЕСНЯНОЮ ГОДИНОЮ»

Передова стаття під таким заголовком була опублікована в газеті 4 квітня. Критиці, зокрема, піддавався колгосп імені Димитрова за зволікання оранки грунту.

Секретар парторганізації колгоспу І. Ткаченко повідомив редакції, що виступ газети обговорено на нараді спеціалістів, керівників відділків та тракторних бригад. Критику визнано справедливою.

Партбюро і правління колгоспу вжили заходів, щоб роботу на оранці грунту організувати у дві зміни. Серед механізаторів організоване соцзмагання за ефективне використання техніки на польових роботах.

Весноорану в колгоспі завершено

* * *

Керівники колгоспу імені Володимира Ульянова мало турбуються про створення умов праці і побуту для степовиків. У третій тракторній бригаді не готували механізаторам гарячої страви. Про це йшла мова в передовій статті під таким заголовком в газеті 4 квітня.

Голова правління колгоспу В. Пашковський повідомив, що критику визнано справедливою. Недоліки в організації громадського харчування усунено. Нині в третій тракторній бригаді готують для механізаторів гарячу страву.



Кандидат в члени КПРС Ганна Гуріївна КОЛІСНИК— свинарка колгоспу імені Петровського. Дев'ять років доглядає вона маточне поголів'я тварин, завжди йде в авангарді соціалістичного змагання. Її ім'я не раз було занесено на районну та колгоспну Дошки пошани. В громадській роботі жінка бере активну участь. Вона член групи народного контролю.

В цьому році за чотири місяці свинарка одержала 250 поросят. Кожна тварина при відлученні важить по 14 кілограмів.

Рішення XXVI з'їзду КПРС—в життя

Інтерв'ю

Голубій ниві— постійну увагу

В Основних напрямах економічного і соціального розвитку СРСР на 1981—1985 роки і на період до 1990 року наголошується на необхідність наростаючими темпами розвивати виробництво риби у ставках, сажалкових, озерних та інших рибацьких господарствах, забезпечити зростання виробництва продукції в цих господарствах в 1,8—2 рази. Які для цього є умови в нашому районі. Про це розповів нашому кореспонденту М. Труханову рибовод району Ю. І. БОРИСЕНКО.

Минулого року в колгоспах та радгоспах виловлено 580 центнерів товарної риби. Річне завдання виконано. Однак не можна сказати, що в усіх господарствах рибництво на високому рівні. З загального улову половина продукції голубої ниви припадає на колгосп «Ленінським шляхом». Від реалізації її торік у колгоспну касу надійшло 15 тисяч карбованців. Отже, голуба нива прибуткова.

Цього року передбачено одержати риби не менше, ніж торік. Для цього слід запустити в ставки 340 тисяч мальків коропа.

Резерви ставкового рибництва в районі великі. Коли вести його більш інтенсивно, то вихід продукції можна збільшити принаймні в десять разів і краще забезпечити трудящих рибою.

Водне дзеркало в господарствах району чимале. Є ставки в колгоспах Попельнастівської, Червонокам'янської та Новопразької зон. Однак їх мало зарибнюють. До того ж в цих колгоспах не приділяють уваги догляду за рибою, дозволяють виловлювати її приватним особам.

У колгоспах «Росія», імені Шевченка, імені Кірова, імені Карла Маркса відсутні сифони для спуску води з ставків в осінній період. Отже, тут немає змоги повністю виловити рибу. Вона залишається зимувати і нерідко гине під льодом через кисневе голодання.

В останні роки побудовано великі водойми в колгоспі «Прогрес» та імені Кірова, здійснюється реконструкція ряду ставків. Основне призначення їх — полив землі. Однак поряд з цим у водоймах можна і слід розводити рибу.

Прикро, що керівники ряду господарств не здійснюють заходів, щоб запобігти забрудненню водойм і зберегти їх фауну. Так, у колгоспі імені Петровського з свинокомплексу потрапляє в ставок гнойвка та інші відходи. Це призвело до знищення риби.

Рибництву необхідно приділяти більше уваги. В кожному господарстві повинна бути призначена відповідальна за це людина. Але рибовод є тільки в колгоспі «Ленінським шляхом».

Слід сподіватись, що керівники та спеціалісти колгоспів і радгоспів вживуть всіх заходів, щоб збільшити розведення риби. Це питання слід взяти під свій неослабний контроль і управління сільського господарства.

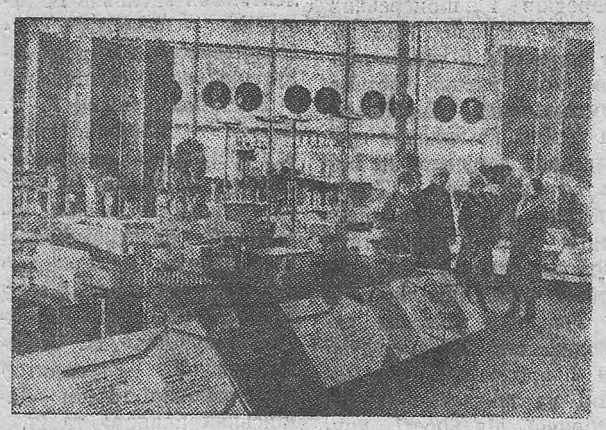

Київ. У павільйоні «Механізація і електрифікація сільського господарства» ВДНГ УРСР.

Фото О. БОРМОТОВА (Фотохроніка РАТАУ)

Для колгоспних ферм

У найжаркіші дні залишиться свіжим молоко, охолоджене за допомогою нових агрегатів, серійний випуск яких почали на одеському заводі «Холодмаш». Перші їх партії відправлено на тваринницькі комплекси Московської і Ленінградської областей.

Порівняно з попередніми моделями нові агрегати стали легшими і зручнішими в експлуатації. Якщо раніше молоко охолоджувалося кілька годин, то в них лише п'ять хвилин.

(РАТАУ).

ЛЕНІНСЬКИЙ ПРАПОР
2 стор. 12 травня 1981 р.

Нарис

Подарунок на золоте весілля

Коли б це сталось не в нашій сім'ї, може в моїй розповіді було б менше подробиць, на які, на жаль, ми часто дивимось крізь пальці. Випила людина. І чуємо: «Що там чарка. Краплина в морі». А з краплин — море. А зайва чарка—людське горе...

I

ВСТАВАЙ, Василю, четверта година, — мовила дружина. — Швиденько зберемося і о п'ятій виїдемо. Десь опівдні будемо в Лозоватці.

Їхати чи може... Вохнулася бентежна думка у Василя. Їхати! Роздумувати досить. Чотири роки не зустрічався з батьками. За ці роки не послав їм ні однієї вісточки.

Про що ж думалось, обі, Василю? Ота остання розмова з батьком, евно, не забулася...

—Що, тату, маєш нас семеро, а я один тобі важкий. Василь тобі впоперек горла став, — белькотів, ледве втримуючись на ногах. — Хай вам полегшає! Завтра мене не буде в селі. Виїду.

—Їдь, Василю. І чим скоріше, тим краще. Не ятри моєї душі. Дай мені ще трохи пожити на білому світі. Повір: відірвало мені руку на війні, і не така болюча була рана, як оця, що ти мені наніс. За що ж ти мене добиваєш горілкою?

Батько рвучко повернувся, витер єдиною мозолистою рукою очі, переступив сінешній поріг, закривши перед Василем двері. А в хаті стояла розгублена, заплакана Шура з дванадцятирічним сином.

— Не згадуйте мене, тату й мамо, лихим словом. Ви були й будете для мене найріднішими. Відвезу я його подалі від Лозоватки, від товаришів проклятих. Рятуватиму, як зможу.

Не чув тоді Василь і тремтячого голосу матері:

— Жорстоко ти з ним повівся, батьку. Як же так — вигнати з двору. Він же наша дитина. Не вірю я, що все вже загинуло в його доброму серці й щедрій душі. Хорошим сином був Василь, поки не пив.

Зринули у свідомості тяжкі післявоєнні роки. Нас семеро. Батько—інвалід. Двоє старших пішли вчитись в технікуми. Василь — середній. Закінчив ФЗН і першим почав працювати на заводі в місті Запоріжжі.

Одного разу приїхав додому серед тижня.

—Відпросився, мамо, аванс перший одержав. Хустку тобі купив, батькові — сорочку. Та й дівчатам (це нам, трьом сестрам) на панчохи вистачило.

Ми тримали в руках його подарунки, раділи. А він стояв в благенькій сорочині з латками на ліктях, у вицвілих штанях, у викривлених черевиках. Стояв і милувався хусткою, якою сам пов'язав матір.

Довго-довго берегла мати ту хустку. Перев'язувала Василя нею в день проводів в армію, притуляла до серця, коли довго не було солдатських листів. А коли з міста Миколаєва привіз блакитноокому Шуру, благословила і руки їм тією хусткою зв'язала.

II

НОВЕНЬКІ світло-блакитні «Жигулі» вирушили на трасу Миколаїв —Кіровоград.

Шура замріялась, згадала цю дорогу. По ній везла Василя і свої пожитки сюди, на обласну сільськогосподарську дослідну станцію. Їхали на старенькому грузовику. Везла й тривожно думала: «Що ж мене чекає тут?»

— Не варто, Шуро, згадувати те. Викресли його з пам'яті назавжди, —мовив Василь.

—А воно ж було. Його ж треба було пережити, перетерпіти.

Василь мовчав.

— Що ж сьогодні скажемо батькам?

—Правду. Святу, гірку правду. Скажи, що й по приїзді на дослідну



Електрослюсарі Василь Петрович Бугрій, Володимир Митрофанович Мележик, Олександр Васильович Кривошея, Володимир Максимович Бондаренко та машиніст сушильних установок Лариса Миколаївна Мороз (в центрі) — робітники брикетної фабрики «Димитровська».

За трудові досягнення в десятій п'ятирічці їх відзначено урядовими нагородами.

Політичній агітації—високу ефективність

В первинній організації товариства «Знання» ремонтно - механічного заводу «Укрремт р е с т у» розроблені заходи підвищення ефективності політичної агітації та лекційної пропаганди в світлі постанови ЦК КПРС «Про дальше поліпшення ідеологічної, політико-виховної роботи». За чотири місяці 1981 року для трудящих підприємства лекторами товариства прочитано цикл лекцій.

Лектор республіканського товариства «Знання» П. М. Дубровченко прочитав лекцію на тему: «Зовнішня і внутрішня політика КПРС в світлі рішень XXVI з'їзду партії».

Лектори міської організації товариства К. Н. Куц, С. В. Дрига, М. С. Корнієнко виступили з лекціями на теми: «Християнська церква в умовах соціалістичного суспільства», «Підступи іноземних розвідок», «Про відносини між СРСР і США».

Лектори заводської організації товариства І. Г. Туз, М. І. Шило, Л. О. Гущин прочитали лекції на теми: «Адміністративна відповідальність громадян за правопорушення», «Конституція — Основний Закон СРСР», «Рішення XXVI з'їзду КПРС — в життя».

В. МОРОЗ,
секретар партбюро заводу.

ЗУСТРІЧ З ЛЕКТОРОМ

В новозбудованому клубі механічного заводу зібралися робітники, інженерно-технічні працівники, службовці. Вони прослухали лекцію на тему: «Про міжнародне становище СРСР», яку прочитав кандидат технічних наук лектор міської організації товариства «Знання» В. І. Шнапер.

В. РЕПЕНКО,
голова завкому профспілки.

Бесіда на міжнародні теми

Змова проти Лівану

Знову на багатостраждальній землі Лівану рвуться снаряди і бомби, сіючи смерть і руйнування, знову в ліванському небі з ревінням проносяться ізраїльські «Фантоми», поливаючи кулеметним вогнем усе живе. Сотні вбитих і більше тисячі поранених — такий далеко не повний кривавий підсумок цієї вакханалії міжнародного бандитизму, яку Організація визволення Палестини визначила як справжній геноцид. Операції ізраїльських військ з застосуванням важкої артилерії, ракет, авіації і військово-морських сил ведуться вже не тільки на півдні Лівану, вони охопили значну частину території країни аж до долини Бекаа. Йдеться, по суті, про широкомасштабну винищувальну війну проти ліванських національно - патріотичних сил і Палестинського руху опору, розгорнуту Ізраїлем і його маріонетками — правохристиянськими сепаратистами Лівану.

Безпрецедентна зухвалість, з якою Тель-Авів топче елементарні норми моралі і права, аж ніяк не випадкова. Ізраїльські «яструби» не насмілилися б так безцеремонно кинути виклик міжнародному співтовариству, коли б не відчували за своєю спиною повну підтримку американського імперіалізму. Офіційний Вашінгтон, правда, намагається тепер сховати кінці у воду, лицемірно заявляючи про своє «занепокоєння» у зв'язку з ескалацією насильства в Лівані і твердячи, що він, мовляв «не давав Ізраїлю «зелене світло» на проведення воєнних акцій на ліванській території». Але кого може ввести в оману це незграбне маскування справжніх намірів і дій нової американської адміністрації?

Мало не першим її кроком було оголошення «тотальної війни» національно - визвольному рухові народів, на який у Вашінгтоні навісили ярлик «міжнародного тероризму». І першою до цієї категорії було зараховано Організацію визволення Палестини. А хіба не прямим заохоченням ізраїльського експансіонізму стала заява помічника президента США по національній безпеці Р. Аллена, який назвав «законними» і «виправданими» вторгнення ізраїльських військ на територію Лівану? Не минуло й тижня після обнародування цього підбурювального висловлювання, як Тель-Авів почав чергову агресію проти цієї багатостраждальної арабської країни. А щоб повністю розв'язати руки своєму союзникові по міжнародному розбою, нова адміністрація США поспішила скасувати навіть ті куці і головним чином словесні обмеження на використання щедрих поставок американської зброї, про які так любив розглагольствувати попередній уряд.

Хоч як старається Вашінгтон зняти з себе відповідальність за нову ескалацію кровопролиття в Лівані, шила в мішку не сховаєш. Навіть лондонська «Файненшл таймс» відзначає, «що ключовим моментом», який спонукав Ізраїль почати безпосереднє вторгнення в Ліван, було переконання в тому, що його дії дістануть повну підтримку Сполучених Штатів. Такий висновок, повідомляє газета, Тель-Авів зробив на основі консультацій з Вашінгтоном. Саме з цією метою — консультацій зі своїм «найкращим і найважливішим союзником» на Близькому Сході — і побував недавно в Ізраїлі держсекретар США А. Хейг.

Весь хід нинішніх подій у Лівані свідчить про те, що робиться спроба здійснити давно задуманий і детально скоординований Вашінгтоном і Тель-Авівом план — затиснути в кліщі і розгромити палестинський рух опору. Складовою частиною цього плану є намір розчленувати суверенну Ліванську республіку і створити на відторгнутій від неї території маріонеткову державу, повністю покірну волі авторів цього підступного задуму. Особлива роль при цьому відводиться ліванським правохристиянським сепаратистам, які давно вже перейшли на утримання Тель-Авіва. Це їх озброєні Ізраїлем бандитські формування, які пройшли підготовку в Єгипті, чинять терористичні акції і виступають у ролі застрільників братовбивчої війни. Так діє на практиці породжена кемпдевідським зговором вісь «Вашінгтон — Каїр — Тель-Авів», розкриваючи свою антиарабську, проамериканську суть. Нинішні трагічні події в Лівані з усією очевидністю показують, що політика Кемп-Девіда, відкидаючи назад близькосхідне врегулювання з урахуванням з а к о н н и х прав палестинського народу, веде лише до нового небезпечного для справи миру загострення обстановки в цьому регіоні.

Для того, щоб покласти край кровопролиттю в Лівані і зрушити з мертвої точки справу всеосяжного близькосхідного врегулювання, є лише один шлях — шлях відмови від сепаратного, антиарабського кемпдевідського зговору і повернення до чесних колективних пошуків миру на справедливій і реалістичній основі. Саме такий шлях, який зустрічає підтримку в арабських країнах, і пропонує Радянський Союз.

Б. ШАБАЄВ.
(ТАРС).

В чому сила бригади

ВИГОТОВЛЕННЯ меблів — процес складний. Для того, щоб зробити гарний диван або крісло-ліжко, необхідно виконати багато виробничих операцій. Поки продукція одержить товарний вигляд, над нею працюють теслярі, верстатники, складальники.

Є на мебельній фабриці дільниця, від якої залежить естетичний вигляд виробів — розкрійна. Працює тут злагоджений, досвідчений жіночий колектив. Праця розподілена так: безпосередньо з столу розкрою заготовки надходять до швачок, які шиють з тканини чохли.

І треба сказати, що бригада швачок, яку очолює А. І. Леуська, ставиться до своєї справи серйозно. Жінки працюють високопродуктивно, ощадливо використовують матеріали. Так, у березні було зекономлено тканин майже на 500 карбованців. В. Л. Ковальчук і Г. А. Галайдюк—робітниці молоді. На фабриці вони більше двох років. Але ні в чому не п о с т у паються досвідченим подругам. Їх наставниці Надії Федорівні Мурчик приємно чути похвальні слова. Адже на перших порах освоєння професії дівчата пройшли її школу.

ПРАЦЮВАТИ БЕЗ ВІДСТАЮЧИХ

Гасло: «Прац ю в а т и без відстаючих» не на словах, а на ділі впроваджується в колективі. І тому Н. Ф. Мурчик була задоволена, коли одній з її колишніх учениць Г. Галайдюк за підсумками першого кварталу 1981 року присвоїли звання «Кращий робітник за професією».

Таке правило в колективі: якщо хтось з робітниць досяг при освоєнні нової моделі чохла високої продуктивності праці, то набутий досвід обов'язково передає іншим. Так було і з чохлом на боковину диван-ліжка. Коли Т. С. Іванченко і Є. Я. Панченко впевнилися, що праця іде швидше, якщо трохи змінити технологію пошиття, вони відразу допомогли подругам впровадити новий метод.

Розкрійна дільниця часто виходить переможцем соціалістичного змагання, усі тут виконують норми на 115—120 процентів.

Згуртованість, взаємодопомога, зацікавленість в кінцевому результаті праці — ось в чому сила колективу.

Н. КАЗМЕРЧУК,
майстер.

станцію продовжував чи-ячити.

—Доповім, не приховаю, — продовжила Шура, — що ще й довгенько не працював.

—Коли влаштувався в ремонтній майстерні, теж ходив напідпитку.

Добре, що тут тебе ніхто не підтримував, не було дружків. Не було і тієї дурної «традиції», яка існувала на попередній твоїй роботі: йде хто з бригади у відпустку — став — трьохлітр о в к у. З відпустки — теж. А випивки в дні зарплати. А по «карбованцю». Хіба не це тебе штовхнуло на край прірви? Дякуй людям, що підхопили, не дали впасти.

Ходила по слідах Васильових голова профспілки станції Надія Семенівна Луньова. А він ще й на мову їй не давався:

—Чого за мною слід куєте? Чого вам треба?— все огризався.

Завідуючий майстернею Віталій Володимирович Мартинов, колишній парторг станції Володимир Михайлович Хвостіков також боролися за те, щоб відірвати Василя від чарки.

— Мені, Шуро, найбільше тебе жаль. Де ти тоді брала терпіння, силу волі.

Згадався останній епізод з чаркою. Приніс пляшку коньяку. Налив дві чарки і мовив:

— Вип'ємо, Шуро. За м е н е. За те, щоб жити п о ч а в, як люди. Знаєш: і в горілці самотність страшна. Шура не встигла тоді опам'ятатись, Василь вихилив чарку, решту коньяку вилив у відро і тремтячим голосом мовив. «Клянусь: не доторкнусь до чарки, навіть від запаху тікатиму!»

Як повірити в таке? Адже і перед цим не раз клявся.

—У кого ж ти позичиш витримки і сили волі, щоб не зрадити останній клятві? — запитала Шура.

— Ось бачиш: уже чотири роки вірний їй, — відповів Василь.—Але не розумію. Чому саме тепер про це повела мову

—Бо все отак, до подробиць, я тиждень тому написала батькам в Лозоватку.

—Навіщо?—здивувався Василь.

— Щоб сьогоднішній день для них був світлий і радісний. Раз у житті буває золоте весілля і то не в кожного. Ти думаєш, що отой телевізор, що везеш їм, замінить мій подарунок? Ніколи.

—Де ж він?

—Поруч сидить. Машиною править.

III

ЗАПАХЛО м'ятою і любистком, завіяло босоногим дитинством, коли під'їжджав до рідної оселі.

А біля порогу, притиснувши до грудей сиву батькову голову, Василь крізь сльози видавив:

— Дозволь, тату, на порі стати...

Почув материнський зойк.

— Василю, синочку..

А з розчинених навстіж вікон линув святковий гомін, чулась весела пісня, сміх...

Кожного літа, ось уже восьмий рік, у дворі діда Антона Трохимовича Коваленка появляється на тиждень - два знайомий нам світло-блакитний автомобіль. Знають односельчани — то гостює Василь Антонович з своєю сім'єю. Тепер уже з сином, невісткою і онучкою Оленкою.

Радує кожного разу Василь батька своїми сімейними новинами: одержали трикімнатну квартиру за добру роботу. Шура — тепер Олександра Тимофіївна Коваленко — передова доярка станції, кавалер ордена Трудового Червоного Прапора, ударник комуністичної праці. Розповідає син про цікаві туристські поїздки по Прибалтиці, Карпатах, про поїздку до Волгограда. Їздили своїм транспортом всією сім'єю. Ділиться й тим, що не може спокійно дивитись на тих, кого водить по сміховиках підступна, небезпечна злодійка — чарка.

— Живуть вони, ніби кроти в норах. Сонця не бачать, світла, — говорить Василь.

—Є протидія цій злощасті — це справжня людська сила волі, людське самовладання. Кращих ліків проти цієї отрути не знайти. Такий вірний висновок робить тепер мій брат.

Г. БОРОВИК.
с. Лозоватка.

ЛЕНІНСЬКИЙ ПРАПОР
3 стор. 12 травня 1981 р.

Звітуємо нашим авторам і читачам

Редакційна пошта в квітні

В минулому місяці до редакції надійшло 416 листів. У них мешканці міста й району повідомляли про трудові здобутки робітників та колгоспників у передтравневому соціалістичному змаганні. Сількори розповідали про хід весняних польових робіт, про заключний етап стійлового утримання громадської худоби.

Сподобалися читачам зарисовки лікаря А. Коханої «Життя, як легенда», робітниці фабрики «Байдаківська» Л. Мурашової «Євтушенки», стаття вчительки середньої школи № 15 О. Красюк «Батьківський авторитет», публікація робітника електромеханічного заводу С. Крячка «Золотий ювілей», нарис Г. Боровик «На все життя» та інші розповіді.

У квітні в газеті надруковано 24 критичних матеріали. Частину таких сигналів було направлено для вжиття заходів у відповідні інстанції. Під рубриками «Слідами наших виступів» та «Слідами неопублікованих листів» вміщено 24 повідомлення.

Та не всі керівники підприємств, організацій, установ, колгоспів і радгоспів вчасно повідомляють редакції про те, яких заходів вжито по критичних виступах газети та зауваженнях трудящих. 4 лютого ц. р. був опублікований матеріал рейдової бригади «Ліс без господаря». Але начальник відділу комунального господарства міськвиконкому Я. Г. Бондаренко та начальник контори зеленого господарства Т. Д. Жидкова досі не повідомили редакції, яких заходів вжито для охорони приміських насаджень, щоб не допустити в майбутньому знищення дерев браконьєрами.

Обходять мовчанкою критичні виступи газети також секретар парткому шахти «Верболозівська» В. І. Жариков, голова правління колгоспу імені Фрунзе П. Р. Перебийніс, голова правління колгоспу «Заповіт Леніна» Т. О. Кукуруза, голова правління колгоспу імені Карла Маркса В. В. Паламарчук та інші.

На календарі — останній місяць весни. Одна з провідних рубрик газети — «Рішення XXVI з'їзду КПРС — в життя». Зелену вулицю надаватимемо також матеріалам під рубрикою «Працювати без відстаючих». Бажано, щоб в них всебічно було розкрито, які умови створено на виробництві для виконання взятих зобов'язань, як використовуються резерви кожного робочого місця.

Редакція постійно тримає під контролем пускові будови. Читачів газети цікавить хід будівництва шахти «Ведмежеярська», банно - прального комбінату, житла тощо.

На полях колгоспів і радгоспів закінчується сівба, розгортається догляд за сільськогосподарськими культурами.

Пишіть нам, друзі, про трудові будні гірників, будівельників, механізаторів, про надання послуг населенню торговельниками, побутовиками тощо. Членам оглядових сількорівських бригад варто перевірити, як у господарствах району ремонтують зернозбиральну техніку, чи все готове до перевезення громадської худоби на літньо-табірне утримання, як колгоспи та радгоспи готуються до заготівлі кормів.

Пишіть нам, друзі, про всі цікаві новини, події, факти, які мають місце у трудівничих колективах.

Заступник редактора С. ЩЕРБИНЕНКО.

Конкурси:

На кращу розповідь про нашого сучасника— ударника одинадцятої п'ятирічки

Грандіозні завдання накреслив XXVI з'їзд КПРС. Трудящі Олександрійщини розгортають змагання за успішне перетворення в життя планів одинадцятої п'ятирічки. В авангарді трудового суперництва йдуть новатори і організатори виробництва, невтомні творці матеріальних і духовних благ.

Запрошуємо робкорів, сількорів, всіх активістів і читачів нашої газети взяти активну участь у конкурсі і надсилати до редакції нариси, зарисовки, репортажі та інші матеріали про передовиків виробництва, наставників, ветеранів праці.

Для переможців конкурсу передбачені такі премії:
одна перша — 40 карбованців,
чотири других — по 30 карбованців,
чотири третіх — по 20 карбованців.
Чотири заохочувальні премії.
Матеріали надсилайте з поміткою «На конкурс».
Конкурс триватиме до 15 грудня 1981 року.

На кращий фотознімок про нашого сучасника

Запрошуємо фотолюбителів, позаштатних фотокорреспондентів взяти участь у конкурсі на кращий фотознімок про передовиків одинадцятої п'ятирічки промисловості, сільського господарства, транспорту, будівництва та ін.

Надсилайте чіткі фотографії, фоторепортажі з місця роботи, а також конкретні дані про людей, яких зафотографовано.

Для переможців конкурсу визначено такі премії:
перша — 30 карбованців;
друга — 20 карбованців;
третя — 15 карбованців.

Конкурс триватиме до 15 грудня 1981 року.

Редакція газети «Ленінський прапор».

Заготконтора Олександрійської райспоживспілки з 18 травня приймає кроленят 2—3-денного віку. Вартість одного кроленяти 1 карбованець 20 копійок.

Кроленята приймаються з 8 до 10 годинн щоденно, крім п'ятниці і суботи.

Адреса: 317900, м. Олександрія, вул. 6-го Грудня, 130, товариство кролеводів.

АДМІНІСТРАЦІЯ.

ОЛЕКСАНДРІЙСЬКИЙ РАЙОННИЙ ШЛЯХОВИЙ РЕМОНТНО - БУДІВЕЛЬНИЙ ДІЛЬНИЦІ потрібні на постійну роботу:
ТРАКТОРИСТ НА КОЛІСНИЙ ТРАКТОР,
ГАЗОЕЛЕКТРОЗВАРЮВАЛЬНИК,
ШЛЯХОВІ РОБІТНИКИ,
АВТОГРЕЙДЕРИСТ,
МАШИНІСТ МОТОРНОГО КОТКА,
РОБІТНИКИ І СЛЮСАРІ на асфальтобетонний завод,
СТАРШИЙ БУХГАЛТЕР на правах головного. Оклад 140 крб.

Запрошуються на роботу жителі сел. Нова Прага. Доставка на робочі місця буде забезпечена.

Оплата праці відрядно-преміальна і погодинно-преміальна.

Адреса: 317928, м. Олександрія, проспект Леніна, 200. Їхати автобусами №№ 52, 7, 24, 18 до зупинки «Садова».

АДМІНІСТРАЦІЯ.

ОЛЕКСАНДРІЙСЬКЕ РАЙОННЕ АГРОХІМОБ'ЄДНАННЯ ЗАПРОШУЄ НА ПОСТІЙНУ РОБОТУ:
ІНЖЕНЕРА-МЕХАНІКА. Оклад 140 крб.,
БРИГАДИРА,
СЛЮСАРЯ ПО РЕМОНТУ,
ТРАКТОРИСТІВ 1—3 класів на трактори Т-150К.

Звертатися на адресу: 317040, сел. Приютівка.

Їхати автобусами №№ 4, 52 до зупинки «Комбікормовий завод».

АДМІНІСТРАЦІЯ.

ОЛЕКСАНДРІЙСЬКІЙ ДЕРЖПЛЕМСТАНЦІЇ терміново потрібні на постійну роботу:
СКОТАРІ. Середній місячний заробіток 200 крб.,
НІЧНІ СКОТАРІ. Заробіток 100 крб.,
ТРАКТОРИСТИ. Оплата праці погодинно - преміальна.

За довідками звертатися на адресу: м. Олександрія, Войнівське шосе, 2 та у бюро по працевлаштуванню: вул. Першотравнева, 11.

Їхати автобусами № 6, № 50 до зупинки «Мебельна фабрика».

ДИРЕКЦІЯ.

На голубому екрані

ВІВТОРОК, 12 ТРАВНЯ

9.50 Художній телефільм «Рекорд».
14.30 Новини.
14.50 Документальний телефільм «Шлях до реактора».
15.20 Й. Брамс. Соната для віолончелі і фортепіано фа-мажор.
15.50 Роби з нами, роби як ми, роби краще нас.
16.50 Архітектура. Олімпійські споруди.
17.30 Концерт оркестру народних інструментів Румунії.
18.00 Чого і як навчають в ПТУ.
18.45 Сьогодні у світі.
19.00 Прем'єра документального телефільму «Кампучія: життя після смерті».
19.55 Прем'єра художнього телефільму «Довгі дні, короткі тижні...» 1 серія.
21.00 Програма «Час».
21.35 Веселі хлоп'ята.
22.40 Сьогодні у світі.
22.50 Таллінські музичні картинки.

СЕРЕДА, 13 ТРАВНЯ

9.05 Художній телефільм «Довгі дні, короткі тижні...» 1 серія.
10.20 Очевидне — неймовірне. По закінченні —Новини.
14.30 Новини.
14.50 Документальні телефільми.
15.35 Рідна природа.
16.00 Російська мова.
16.30 Грає заслужений артист Соціалістичної Республіки Румунії Ш. Руха.
17.25 Відгукніться, сурмачі!
17.55 «Бауманці». Телерепортаж.
18.25 Телефільм «Носики кирпатії».
18.45 Сьогодні у світі.
19.00 Людина і закон.
19.30 Л. Сидельников. Російський концерт для фортепіано і оркестру російських народних інструментів.
19.50 Прем'єра художнього телефільму «Довгі дні, короткі тижні...» 2 серія.
21.00 Програма «Час».
21.35 Виступ Державного ансамблю танцю Латвійської РСР «Дайле».
22.00 Сьогодні у світі.
22.15 Кубок володарів кубків з футболу: «Динамо» (Тбілісі) — «Карл Цейсс» (НДР). В перерві— Велогонка Миру.

ЧЕТВЕР, 14 ТРАВНЯ

9.05 Художній телефільм «Довгі дні, короткі тижні...» 2 серія.
10.35 Виступ ансамблю народного танцю «Жок». По закінченні—Новини.
14.30 Новини.
14.50 До 60-річчя Компартії Чехословаччини. Кінопрограма «Чехословаччина сьогодні».
15.25 Шахова школа.
15.55 Концерт Державної хорової капели Грузії.
16.40 Чемпіонат СРСР з гандболу: ЦСКА — «Буревісник» (Тбілісі).
17.10 Концертний зал телестудії «Орля».
17.55 Ленінський університет мільйонів. Про зміцнення братніх зв'язків країн соціалістичної співдружності.
18.30 Мультфільм «Солдатська казка».
18.45 Сьогодні у світі.
19.00 Фантазія на теми пісень І. Дунаєвського.
19.05 Життя науки.
19.35 Вперше на екрані ЦТ художній фільм «Бетховен — дні життя».
21.00 Програма «Час».
21.35 Вечір народного артиста СРСР С. Образцова у Концертній студії Останкіно. По закінченні — Сьогодні у світі.



Добре зарекомендувала себе в районах Крайньої Півночі продукція Ужгородського експериментального заводу газотранспортних турбоустановок. Замовлення сибірських газопромисловиків ужгородці виконують у короткий строк з високою якістю. Працю передових робітників підприємства, які внесли вагомий вклад у дострокове виконання завдань десятої п'ятирічки, відзначено урядовими нагородами.

Токар Павло Іванович Завацький, якого ви бачите на знімку, нагороджений орденом «Знак Пошани».

Фото Г. УДОВИЧЕНКА (Фотохроніка РАТАУ)

Загублений атестат за № 5744, виданий Олександрійським міським професійно-технічним училищем № 5 на ім'я Котенкаря Віктора Андрійовича, вважати недійсним.

Загублену копію страхового свідоцтва серії А № 290400 Олександрійської міської інспекції Держстраху по добровільному страхуванню транспорту вважати недійсною.

«ЛЕНИНСКОЕ ЗНАМЯ» — орган Александрийских городского и районного комитетов Компартии Украины, городского и районного Советов народных депутатов Кировоградской области (выходит на украинском языке).

АДРЕСА РЕДАКЦІЇ: Індекс 317900, м. Олександрія, вул. Шевченка, 74.

ТЕЛЕФОНИ: редактора — 2-23-45, відділів: партійного життя — 2-24-33, промисловості — 2-36-63, сільського господарства —2-27-93, відповідального секретаря — 2-35-63, відділу листів — 2-01-43, приймальні — 2-22-32, бухгалтера — 2-27-93.

Олександрійська міська друкарня Кіровоградського облуправління у справах видавництв, поліграфії і книжкової торгівлі. м. Олександрія, вул. Шевченка, 81.
Індекс 62065. Спосіб друку високий. Телефони: 2-31-35, 2-34-70. Тираж 27850. Обсяг 1 друк. арк. Зам. № 3892.

ПРОЛЕТАРІ ВСІХ КРАЇН, ЄДНАЙТЕСЯ!

ГАЗЕТА НАГОРОДЖЕНА ПОЧЕСНОЮ ГРАМОТОЮ ПРЕЗИДІЇ ВЕРХОВНОЇ РАДИ УРСР

Ленінський прапор

Травень
13
Середа
1981
№ 77 (9101)
Ціна 2 коп.
Газета виходить у вівторок, середу, п'ятницю, суботу.

ОРГАН ОЛЕКСАНДРІЙСЬКИХ МІСЬКОГО ТА РАЙОННОГО КОМІТЕТІВ КОМПАРТІЇ УКРАЇНИ, МІСЬКОЇ ТА РАЙОННОЇ РАД НАРОДНИХ ДЕПУТАТІВ КІРОВОГРАДСЬКОЇ ОБЛАСТІ

ГАЗЕТА ВИДАЄТЬСЯ З 26 БЕРЕЗНЯ 1919 РОКУ

Зміцнювати базу будівельників

З КОЖНИМ роком дедалі зростають масштаби будівництва в нашому місті і районі. Щоб об'єкти споруджувалися в наміченому плановому ритмі, треба вчасно дбати про забезпечення будов всім необхідним. Постачання ж прямою мірою залежить від того, наскільки міцна база будівельників, їхні тили.

Підсумки роботи будівельників тресту «Олександріяважбуд» за чотири місяці позитивні — перевиконано робіт по генпідряду більше як на 600 тисяч карбованців. Однак за справною цифрою криється чимало недоліків. На об'єктах бригади втрачають марно багато часу в очікуванні матеріалів, зокрема, розчину, бетону, цегли, залізобетонних конструкцій.

Щотижня в тресті затверджують тижнево-добові графіки постачання матеріалів на кожен об'єкт. І щотижня значна частина позицій лишається не виконаною. Це тому, що сьогодні власна база будівельників ще слабка.

Вже майже рік діє новий цех крупнопанельного домобудування на заводі залізобетонних виробів. Але працює він далеко не на повну потужність, бо досі не введена в дію котельня, яка має забезпечувати цех теплом. Пустити її повинні були в минулому році, однак роботи тут не завершені й сьогодні. Планом передбачалося виконати за чотири місяці робіт на 240 тисяч карбованців і ввести котельню в дію. Та виконано їх тільки на 226 тисяч карбованців. Генпідрядник — будуправління № 4— не вживає рішучих заходів, щоб нарешті здати цей об'єкт в експлуатацію. А нових блоків чекають на будовах.

Те ж, четверте будуправління, споруджує і асфальтобетонний завод. Всім добре зрозуміло, як він потрібен. Адже через відсутність асфальту дороги міста на багатьох ділянках знаходяться в аварійному стані. Планом на рік передбачено виконати робіт по спорудженню асфальтобетонного заводу на 690 тисяч карбованців. За чотири місяці виконано їх на 60 тисяч карбованців.

Тривалий час будуправління № 5 веде реконструкцію цегельного заводу. З року в рік переносяться строки завершення тут будівельних робіт. Однак чимало треба здійснити, щоб довести справу до кінця.

Звичайно, в тресті «Олександріяважбуд» за останній час немало зроблено для зміцнення власної бази. Однак цього недостатньо. Через погане забезпечення будов матеріалами тут слабо впроваджується метод бригадного підряду, на об'єктах виникають простої, незадовільна організація праці, низька її продуктивність.

Ще гірше справи з розвитком власної бази в тресті «Олександріявуглебуд». Так, ще торік тут повинні були здати в дію склад цементу, але досі не здали.

Загалом на розвиток бази тресту відпущено близько мільйона карбованців. Та досі ще не готова документація на споруджувані об'єкти. Причиною відставання будівельників значною мірою є те, що в тресті недостатньо дбають про створення міцних тилів.

По суті відсутня власна база в будуправлінні № 557. Слабка вона також в міжколгоспній будівельній організації, в ПМК № 279. Із-за цього, наприклад, в пересувній мехколоні в цьому році збитки становлять понад 60 тисяч карбованців.

Підвищення продуктивності праці на будовах прямо зв'язане з проблемою постачання матеріалів. На розв'язання цієї проблеми повинні спрямувати всі сили будівельники.

ДЛЯ СКОРОЧЕННЯ РУЧНОЇ ПРАЦІ

Полегшують працю робітників механізми та пристрої, які виготовляються у відділі автоматизації та механізації електромеханічного заводу. Нещодавно тут виготовлено дві фарбувальні механізовані лінії. Введення їх в дію дозволило ліквідувати ручну працю при фарбуванні деталей. Річний економічний ефект склав 40 тисяч карбованців.

В. ІВАНЧЕНКО.

Важливе завдання сільських трудівників

Центральний Комітет КПРС і Рада Міністрів СРСР прийняли постанову «Про додаткові заходи по стимулюванню виробництва і закупок зерна гречки, проса, квасолі і сочевиці». У постанові відмічається, що низькою залишається врожайність цих культур. План десятої п'ятирічки по закупках зерна гречки і проса в цілому по країні не виконано. Мало виробляється і надходить у державні ресурси зерна квасолі і сочевиці. Внаслідок цього не задовольняються потреби населення в гречаній крупі, пшоні, квасолі і сочевиці.

З метою збільшення виробництва і закупок зерна цих культур, поліпшення його якості і повнішого задоволення потреб населення в крупах ЦК КПРС і Рада Міністрів СРСР зобов'язали Ради Міністрів ряду союзних і автономних республік, партійні і радянські органи, Міністерство сільського господарства СРСР, Міністерство заготівель СРСР розглянути по кожній республіці, краю, області, району, колгоспу і радгоспу причини відставання у виробництві зерна гречки, проса, квасолі і сочевиці, розробити і здійснити комплекс заходів по дальшому підвищенню врожайності і валових зборів зерна цих культур, виконанню планів продажу його державі, звернувши особливу увагу на впровадження прогресивних технологій вирощування зазначених культур.

Постановою намічено конкретні заходи по стимулюванню виробництва і закупок зерна цих культур, оснащенню господарств необхідною технікою, насінництвом та інші.

(ТАРС).

Останні гектари

Кукурудзівники колгоспу «Прогрес» зобов'язались в першому році одинадцятої п'ятирічки виростити на кожному гектарі в середньому по 45 центнерів зерна та зібрати по 240 центнерів зеленої маси на корм худобі і на силос. В ці дні всі члени механізованих ланок докладають зусиль, щоб закласти міцну основу під запланований урожай.

У господарстві вже посіяно 850 гектарів качанистої при плані 1050. Першими рапортували про завершення сівби члени ланки з третьої тракторної бригади, яких очолює М. Л. Дєєв.

Колектив першої тракторної бригади нині сіє кукурудзу для вирощування на індустріальній основі.

Одночасно механізатори ведуть догляд за посівами просапних культур.

В. МАКАРЕНКО,

Ніна Гаврилівна Ющенко вісім років тому після закінчення технічного училища № 3 прийшла працювати в гастроном № 5 відділу робітничого постачання. Зараз вона продавець відділу самообслуговування. Щомісяця план товарообороту виконує на 110 процентів. Ніна Гаврилівна — член місцевого комітету профспілки, депутат міської Ради. Їй присвоєно звання ударника комуністичної праці.

На знімку: Н. Г. ЮЩЕНКО.

Фото М. ПАЛЬЧИКА.



Споруджується школа

Непогано потрудився в квітні колектив монтажного управління. Місячне завдання виконано на 101,1 процента. В праці відзначилася дільниця № 1, яку очолює П. Я. Вовк. Монтажники працюють на спорудженні нової школи в Південному мікрорайоні міста. Тон у соціалістичному змаганні задає комплексна бригада під керівництвом М. М. Лисенка. Свої змінні завдання бригада виконує на 110—115 процентів.

М. БОРИСКІН,
інженер.

Вітаємо з нагородами

За успіхи, досягнуті у виконанні завдань десятої п'ятирічки по розвитку роздрібного товарообороту і підвищенню культури обслуговування населення, Президія Верховної Ради СРСР нагородила:

ОРДЕНОМ ДРУЖБИ НАРОДІВ

Солоніну Люсю Василівну — завідуючу відділом універмагу «Ювілейний» Олександрійського міськзмішторгу.

ОРДЕНОМ «ЗНАК ПОШАНИ»

Петренка Михайла Івановича — старшого продавця магазину № 23 Олександрійського міськзмішторгу.

МЕДАЛЛЮ «ЗА ТРУДОВУ ВІДЗНАКУ»

Милову Галину Григорівну — кухаря їдальні № 5 Олександрійського комбінату громадського харчування.

По-ударному

Наполегливо трудяться механізатори другої тракторної бригади колгоспу імені Калініна на закладанні врожаю кукурудзи. Так, ланковий механізованої ланки П. І. Солінський щодня засіває по 33—34 гектари грунту. Перевиконують норми виробітку і механізатори В. В. Кущ та І. С. Погрібняк. У бригаді вже засіяно кукурудзою понад 400 гектарів грунту при плані 600.

Сто десять гектарів кукурудзи механізатори вирощуватимуть на індустріальній основі. Всю площу ретельно вирівняно. На 50 гектарах механізатор М. І. Гура вже вніс гербіциди.

Ланковий П. І. Солінський приступив до сівби кукурудзи на полі, де ця культура вирощуватиметься за індустріальною основою.

В. САРАНА,
бригадир тракторної бригади № 2.

Огляд польових робіт

На кукурудзяних нивах

За планом господарства району мають посіяти 22930 гектарів кукурудзи, з яких 10497 — на зерно. За станом на 11 травня цю культуру висіяно на 8963 гектарах, з них 5364 — на зерно.

Впорались з сівбою качанистої механізатори колгоспу імені Димитрова. Завершують цю роботу колгоспи «Червоний прапор», імені Калініна, «Прогрес», «Прапор комунізму».

Проте в ряді господарств сівба кукурудзи проводиться досить повільно. Так, у колгоспі імені Володимира Ульянова посіяно тільки 81 гектар при плані 540.

Вкрай незадовільно організовано сівбу в колгоспі імені Шевченка. Тут за станом на 11 травня посіяно 86 гектарів кукурудзи, що становить всього 5 процентів до плану.

У колгоспі «Заповіт Леніна» передбачено посіяти 1279 гектарів кукурудзи. Але темпи роботи низькі. Виконано план лише на 12 процентів.

Всього по 100—190 гектарів кукурудзи посіяно в радгоспі імені Гагаріна, кінзаводі, радгоспі-технікумі, в колгоспах «Україна», «Ленінським шляхом», імені Петровського.

Настало стабільне тепло. У кожному господарстві слід включити на сівбу кукурудзи якнайбільше агрегатів.

Вісті з Андріївки

Сесія сільської Ради

Нещодавно відбулась чергова сесія Андріївської сільради. На ній розглянуто питання про організаторську роботу по виконанню рішень XXVI з'їзду КПРС, положень і завдань, висунутих Л. І. Брежнєвим у Звітній доповіді ЦК КПРС, та про стан розгляду пропозицій, заяв і скарг громадян у організаціях та установах сільської Ради.

Доповідь у цьому питанні зробила голова виконкому В. В. Бондарчук. На сесії виступили директор місцевої школи П. Ю. Данилюк, керуючий другим відділком радгоспу-технікуму М. І. Тищенко та інші.

Т. ВЕРЕСКУН,
секретар виконкому.

Тесляру — 85 років

В цьому році учасникові Великої Вітчизняної війни, тесляру третього відділка колгоспу «Перемога» Ф. В. Сидорчуку виповнюється 85 років.

Незважаючи на свій вік, Федір Васильович продовжує трудитись на п'ятій молочнотоварній фермі. Ветеран склить вікна, ремонтує настили, годівниці в тваринницьких приміщеннях, робить станки для телят.

До душі Ф. В. Сидорчуку робота на фермі. Тут майже 15 років працював він фуражиром, тривалий час доглядав телят.

Непосидючий, трудолюбивий — таким знають Федора Васильовича односельчани.

Б. ЦИГАНКОВ,
завідуючий фермою.

Активісти бібліотеки

Учні Андріївської восьмирічної школи — часті гості сільської бібліотеки. Ми разом виготовляємо книжкові виставки, проводимо читацькі конференції, випускаємо стіннівки на фермах.

Активісти бібліотеки Людмила Порошина, Любов Резнік, Олена Кладомасова та інші відвідують на дому ветеранів війни та праці, пенсіонерів, інвалідів, приносять їм замовлену літературу. Книгоношам вдячні односельчани.

В. РІЗНИЧЕНКО,
бібліотекар.

Ваше підсобне господарство

Вигідна галузь

З метою кращого забезпечення трудящих продуктами харчування партія і уряд вживають заходів, щоб громадяни, які мають особисті підсобні господарства, вели виробництво інтенсивно, на науковій основі. Про це наголошується в Основних напрямах економічного і соціального розвитку країни, в постанові ЦК КПРС і Ради Міністрів СРСР «Про додаткові заходи по збільшенню виробництва сільськогосподарської продукції в особистих підсобних господарствах громадян».

Важливу роль у збільшенні виробництва м'яса для харчування людей і хутра для промисловості відіграє кролівництво. Цих корисних звірків розводить багато громадян міста і сіл району.

Активну участь у вирішенні важливого державного завдання беруть члени товариства кролеводів - любителів Олександрійщини. Вони не тільки забезпечують м'ясом свої сім'ї, а й продають лишки його державі. Так, члени товариства О. О. Гелеверя з Нової Праги, М. О. Ведмеденко з Добронадіївки, І. О. Рябошапка з Нової Праги за 1979—1980 роки продали державі на 800—1000 карбованців кролятини кожний.

Кролівництво при інтенсивному його веденні — прибуткова галузь.

Інтенсивний метод ведення кролівництва полягає в тому, щоб протягом року одержувати від самки 30—40 кроленят.

Молодняк слід ставити на відгодівлю у віці 2,5—3 місяці і проводити її протягом 30 днів у три періоди.

Кожний період триває по десять днів. У перший — збільшують в раціоні концкорми і зменшують даванку грубих кормів. У другий період дають корми, які сприяють відкладанню жиру. Це, зокрема, варена картопля, комбікорми, кукурудза, горох і макуха. Сіна дають при цьому небагато. В заключний період кролів годують бобово-злаковими сумішами, різним зерном, відходами садівництва і городництва.

У корм слід щодня добавляти по 2—3 грами солі на кожного звірка. У клітках завжди повинна бути свіжа вода. Годують кролів тричі на добу.

Забивають звірків у чотиримісячному віці. В цей період закінчується біологічна линька кролів і шкірки в будь-яку пору року мають високу якість і цінність.

Тримати кролів більше чотиримісячного віку не вигідно.

Розводячи кролів, кожний громадянин повинен робити все для того, щоб одержувати продукцію дешеву і високоякісну.

І. КОХАН,
ветлікар.

У сім'ї механізаторів

Добра слава лине в радгоспі «Більшовик» про механізаторів Корнєвих. Батько Василь Миколайович і його сини Володимир та Микола невтомною працею завоювали повагу і авторитет серед степових побратимів першої тракторної бригади.

Василь Миколайович — механізатор другого класу. Свого трактора ЮМЗ-6 завжди утримує в зразковому стані, економно витрачає пальне та мастила. За чесну працю нагороджений медаллю «За трудову доблесть».

Старший син В. М. Корнєва Володимир також сумлінний виробничник. Він працює на потужному тракторі Т-150К. Удостоєний ордена Трудової Слави третього ступеня.

Стежкою батька та брата пішов і Микола. П'ять років тому він оволодів спеціальністю тракториста на курсах при Червонокам'янському відділенні сільгосптехніки. Нині комсомолець водить трактор ЮМЗ-6. Норми виробітку постійно перевиконує. За чотири місяці цього року юнак виробив майже 500 гектарів умовної оранки. На честь свята 1 Травня його занесено на районну Дошку пошани.

Л. СКЛЯР,
голова комітету профспілки.



СУМСЬКА ОБЛАСТЬ. З кожним роком збільшується вклад колективу Іванівської дослідно-селекційної станції Всесоюзного науково-дослідного інституту цукрових буряків у дальше піднесення сільського господарства.

У першому році нової п'ятирічки селекціонери передали на державне сортовипробування високопродуктивний однонасінний гібрид цукрових буряків, що забезпечує одержання сталих врожаїв коренів з високою цукристістю.

На дослідній станції розробляється індустріальна технологія вирощування цукрових буряків, що повністю виключає ручну працю.

Одночасно тут ведуться роботи по селекції озимої пшениці. Під керівництвом кандидата сільськогосподарських наук, заслуженого агронома УРСР Ганни Савівни Ластович створено сорти озимої пшениці «охтирчанка», що висівається на площі понад мільйон гектарів, і «іванівська-12».

Виконуючи рішення XXVI з'їзду КПРС, вчені дослідно-селекційної станції приділяють багато уваги виведенню високопродуктивних гібридів цукрових буряків, які мають однонасінність не менше 98 процентів, нових високоврожайних сортів озимої пшениці.

На знімках: вгорі — кандидат сільськогосподарських наук, комуніст В. Г. Перетятько з старшим техніком Т. Д. Мірошниченко аналізують ріст і якісні дані однонасінних цукрових буряків; внизу — молодший науковий співробітник відділу цукрових буряків К. Є. Литвиненко проводить аналіз по визначенню фізичних властивостей насіння цукрових буряків гібриду «іванівський-МС».



Фото М. ГРИЦЕНКА. (Фотохроніка РАТАУ).

У ВИДАВНИЦТВІ «ДНІПРО»

БЕСІДИ ПРО ЛІТЕРАТУРУ

У нашій, найбільш читаючій країні в світі, є чимало людей, які серйозно цікавляться розвитком літературного процесу. Для таких читачів видавництво «Дніпро» випускає серію масових книжок «Бесіди про художню літературу». Черговим випуском є книжка Г. Сивоконя «Динаміка новаторських шукань».

Книжка вводить читача в коло питань про художній процес, про розвиток традицій і новаторства, про широкий діапазон художнього пошуку, який здійснюється літературою соціалістичного реалізму.

Шкіднику — заслін

Каліфорнійська щитівка — небезпечний карантинний шкідник дерев. Нею вражаються яблуні, груші, сливи, персик, терен, смородина, біла і жовта акація та інші дерева й кущі.

Ознаки враження такі: кора на деревах тріскається, а потім опадає. На молодій корі, плодах і листі утворюються невеликі чорні плями. Сильно вражені дерева всихають.

Тіло самки цього шкідника довжиною до 1,3 міліметра. Очі і ноги відсутні. Тіло вкрите круглим щитком. Самець довжиною до 0,85 міліметра, світло-оранжевого кольору, з добре розвиненими вусиками, ногами й крилами.

Шкідник може бути завезений з інших районів з саджанцями дерев. Щоб не допустити цього, всім господарствам, а також громадянам забороняється завозити посадковий матеріал з місцевості, де є цей шкідник.

При виявленні каліфорнійської щитівки в колективних садах чи на присадибних ділянках необхідно негайно повідомити про це в районну станцію захисту рослин.

В. БОБОШКО,
держінспектор по карантину рослин.

Офіційний відділ

Економічній роботі — постійну увагу

Виконком районної Ради народних депутатів на черговому засіданні заслухав і обговорив інформацію голови правління, головного економіста і головного бухгалтера колгоспу імені Володимира Ульянова В. Пашковського, Л. Микитенко та Н. Короті про стан економічної роботи та первинного бухгалтерського обліку.

В цьому напрямку ведеться певна робота. Порівняно з дев'ятою в десятій п'ятирічці в господарстві збільшено валове виробництво продукції на 20 процентів, продуктивність праці підвищено на 51 процент. Господарство перевиконало план першого кварталу 1981 року по виробництву та продажу державі яєць і м'яса.

Але в економічній роботі, бухгалтерському обліку є істотні недоліки. Госпрозрахункові завдання виробничим підрозділам на нинішній рік вручено лише наприкінці першого кварталу. На засіданні правління вони не затверджені. Фонд оплати праці на 1981 рік помісячно не доведено. Належного контролю за його використанням не організовано.

Спеціалісти господарства глибоко не вивчають причин відставання окремих бригад та ферм, як дотримуються лімітів затрат на одиницю продукції. Правління колгоспу, бюро економічного аналізу не заслуховують керівників підрозділів.

Мають місце недоліки і в контролі за оплатою праці. Комісії по визначенню стажу роботи механізаторів та тваринників не створено.

Допускається перевитрата на придбання нової техніки, будівництво непланових виробничих об'єктів.

Ці та ряд інших недоліків негативно вплинули на економіку колгоспу. Собівартість більшості видів продукції вища планової. Знизилась рентабельність виробництва. Торік колгосп поніс 61,3 тисячі карбованців збитку.

Роботу правління з питань економіки і обліку визнано незадовільною.

Зобов'язано правління обговорити на своєму засіданні питання про стан економічної роботи та обліку.

Головного економіста та головного бухгалтера Л. Микитенко і Н. Коротю за допущені недоліки попереджено і зобов'язано поліпшити роботу.

Запропоновано щомісяця проводити всебічний аналіз господарсько-фінансової діяльності колгоспу, виробничих підрозділів і обговорювати його на зборах колективів, засіданні правління. Поліпшити роботу бюро економічного аналізу, розглядати на його засіданні наслідки господарювання окремих підрозділів, посилити відповідальність працівників первинного обліку.

Управління сільського господарства зобов'язано встановити контроль за станом економічної роботи і обліку в колгоспі, надати в цьому необхідну допомогу.

ЛЕНІНСЬКИЙ ПРАПОР
8 стор. 13 травня 1981 р.

Комсомольське життя

Збори намітили

Відбулися збори комсомольського активу виробничого об'єднання «Олександріявугілля», на яких розглянуто питання «Про підсумки роботи XXVI з'їзду КПРС та завдання комсомольських організацій об'єднання по виконанню його рішень, висновків і положень, висунутих товаришем Л. І. Брежнєвим у Звітній доповіді ЦК КПРС».

Секретар комітету комсомолу об'єднання А. Ф. Роженко в доповіді відзначив, що комсомольці та молодь виробничих колективів об'єднання сприйняли документи з'їзду партії як програму дій. Високе піднесення викликала турбота про дальший розвиток вугільної промисловості, заходи по прискоренню будівництва, реконструкції й технічного переозброєння підприємств, поліпшення житлових умов шахтарів.

Молодь гідно несла трудову вахту на честь XXVI з'їзду КПРС. Комсомольсько-молодіжні колективи в передз'їздівські дні видали на-гора понад 15 тисяч тонн надпланового вугілля, пройшли на 30 погонних метрів гірничих виробок більше, ніж було передбачено завданням.

За підсумками місячника підвищеного видобутку вугілля на честь з'їзду перше місце в області зайняла комсомольсько - молодіжна зміна гірничих робітників очисного вибою з шахти «Світлопіляська», якою керує майстер В. Нюренберг. Серед видобувників також відзначилася бригада з шахти «Верболозівська», де бригадиром В. І. Орловський.

Доповідач зупинився на внутріспілковій роботі комсомольських організацій, на питаннях поліпшення виробничої діяльності членів ВЛКСМ, участі в громадській роботі, вихованні, навчанні, організації відпочинку молоді.

Сьогодні в комсомольській організації об'єднання майже дві тисячі членів ВЛКСМ, які об'єднані в 160 цехових комсомольських організаціях. Їм під силу завдання, які ставить перед Ленінським комсомолом Комуністична партія.

Обговорюючи доповідь, комсомольці порушили ряд важливих питань. Так, слюсар, секретар комсомольської організації фабрики «Димитровська» Олександр Цимбаліст розповів, що підприємство за три місяці справилось з випуском брикетів, а зміна, яку очолює комсомолець Сергій Бурцев, недовиконала завдання.

Електрозварювальник фабрики «Байдаківська» Леонід Долбін говорив про досягнення молодих виробничників, активну діяльність «Комсомольського прожектора», про зв'язок з підшефною школою.

Технолог рудоремонтного заводу Олег Мищенко говорив про організацію соціалістичного змагання серед комсомольсько-молодіжних колективів підприємства.

Серйозні зауваження на адресу комітету комсомолу шахти «Верболозівська» висловив гірничий робітник очисного вибою Сергій Козаченко. Тільки бездіяльністю комітету можна пояснити пасивність молодих шахтарів, які несвоєчасно сплачують членські внески.

Старший інженер розрізу «Бандурівський» Світлана Пономаренко розповіла, що на підприємстві добре організовано змагання за звання «Кращий молодий робітник».

Проведенню серед молоді об'єднання антирелігійної пропаганди присвятила свій виступ оператор обчислювального центру Олена Чугуй.

На зборах виступив заступник секретаря парткому об'єднання «Олександріявугілля» О. Ю. Пузенко. Він зупинився на діяльності комсомольсько-молодіжних колективів та необхідності поліпшення виховної роботи. Також звернув увагу комітету комсомолу об'єднання на послаблення діяльності комсомольського штабу на спорудженні шахти «Ведмежеярська».

В роботі зборів взяв участь генеральний директор виробничого об'єднання «Олександріявугілля» О. В. Алексєєв.

Л. ГРИГОРЕНКО.

Порадник молоді

Микола Петрович Наумцев працює на авторемонтному заводі десять років. Спочатку був слюсарем по вентиляції. Згодом перейшов у складальний цех і освоїв професію слюсаря-авторемонтника.

Ще тоді товариші по праці помітили його старанність, наполегливість, бажання довести будь-яку справу до кінця.

А зараз комуніст Наумцев один з кращих на заводі наставників. В 1975 році з його ініціативи в складальному цеху було організовано раду наставників. І ось вже більше як п'ять років вона веде важливу і необхідну роботу серед молодих робітників під керівництвом Миколи Петровича.

Багато в чому наставнику допомагає досвід. Адже для того, щоб чомусь навчити юнака, який тільки-но почав трудову біографію, потрібно самому досконало знати «секрети» виробництва.

Особистий приклад, вміння знайти свій підхід до кожного, мабуть, головна риса, яка допомагає йому виховувати молодих виробничників. Він не обмежується тільки заводськими питаннями. Завжди знайде час, щоб поцікавитися, як його підопічний проводить дозвілля. Чи все гаразд вдома. І коли щось не так, завжди втрутиться, допоможе.

Зрозуміло, що колишні учні згадують свого наставника добрим словом. А їх чимало. Газозварювальник Ю. Меткий зараз ударник комуністичної праці, шанована в колективі людина. Жерстяник Ю. Кар'єв став членом комсомольського бюро цеху, комсоргом дільниці. Він неодноразово визнавався кращим молодим робітником за професією. Ударник комуністичної праці Ю. Кар'єв — заступник голови ради наставників цеху.

Ось уже два роки М. П. Наумцев носить звання «Кращий наставник молоді».

Дільниця, на якій зараз працює М. П. Наумцев автослюсарем, відповідальна. Це лінія складання автомобілів. Микола Петрович встановлює на раму задні і передні мости. Змінні завдання завжди виконує на 120—125 процентів. Добився права користуватися особистим клеймом.

Комуністи складального цеху обрали М. П. Наумцева секретарем парторганізації. Він член парткому заводу. За успіхи у виконанні завдань десятої п'ятирічки і соціалістичних зобов'язань Президія Верховної Ради СРСР нагородила М. П. Наумцева медаллю «За трудову відзнаку». Заслужена нагорода. І разом з Миколою Петровичем радіють його товариші по роботі, всі, кому він допоміг стати відмінним виробничником.

В. ДЕРУСОВ.



Оператор пульта управління дробильно - сортувального корпусу брикетної фабрики «Байдаківська», комуніст Олександра Іванівна Євтушенко працює на обслуговуванні та забезпеченні безаварійної роботи обладнання. Добросовісно ставиться вона до своїх обов'язків. За багаторічну роботу на фабриці її нагороджено ювілейною Ленінською медаллю.

На знімку: О. І. ЄВТУШЕНКО.

Фото Р. ГРАНОВСЬКОГО.

Рейд

Безгосподарність

Про господаря завжди судять по його подвір'ю. Коли ми завітали на хлібозавод, неприємно вразила територія підприємства. Всюди купи металолому, будівельне сміття. Крім того, глибокі рівчаки посмугували землю. В безладді по подвір'ю розкидана порожня тара.

А коли ми увійшли у виробничі приміщення, побачили ще більшу безгосподарність. Так, сіль знаходиться прямо на долівці. Ніяким правилам не відповідає і зберігання борошна. Хоч воно і знаходиться в лантухах, та теж стоїть на долівці, дерев'яні настили відсутні.

Добовий запас сировини (масло, маргарин, цукор, дріжджі) зберігається на напівроздбитих ящиках, стелажів немає.

Приміщення, де стоять баки з питною водою, в аварійному стані. Стіни брудні, штукатурка відстала.

Подібна картина і в дріжджовому відділенні. Зразу видно, що прибирають тут рідко. Дозувальні апарати не відрегульовані.

Технологічне устаткування не очищається від залишків тіста. Тістоспуски не відремонтовані. Біля четвертої печі сміття. Стеля і стіни приміщення, де знаходиться готова продукція, вкриті пліснявою.

Ніхто не звертає уваги на лотки, в яких перевозяться хлібобулочні вироби. Вони не відповідають стандарту.

На заводі є фактично лише один умивальник. В цехах не передбачено приміщень для схову одягу.

В незадовільних умовах працюють і робітники, які виготовляють панірувочні сухарі. Густий пил стоїть в повітрі. А вентиляція не діє.

Таке становище склалося на хлібозаводі давно. Кілька років тому працівники міської санітарно-епідеміологічної станції звертали увагу керівників підприємства на ці недоліки. Ось витяг з акту за 1979 рік:

«Утримання устаткування незадовільне, не налагоджено технологічний процес, під час ремонтних робіт в сировину потрапляють домішки, тара не відповідає вимогам».

Акт за 1980 рік: «Санітарний стан приміщень незадовільний. Процес тістоприготування не має належного дозування. Устаткування в поганому стані. Робітники не забезпечуються санітарним одягом».

Як бачите, ця історія вже з бородою. Приблизно таке ж становище склалось і на хлібозаводі № 2, що в селищі Димитрово.

Дивує байдужість керівників заводу, які миряться з цим неподобством.

Рейдова бригада: А. ГРУШКА — санітарний лікар, В. ОВЧАРЕНКО — лікар-епідеміолог, Н. ЧЕРНОВ — позаштатний інспектор міського комітету народного контролю.

ВІДМІННИЙ ВОДІЙ

Відмінно обслуговує пасажирів водій автобуса, що курсує по маршруту № 26, В. Г. Колесник. В дорозі він завжди уважний до людей.

Перед рейсом Віктор Гаврилович обов'язково ретельно підготує машину, прибере в салоні. У нього маршрут особливий, здебільшого доводиться перевозити дітей. Мами спокійні за своїх малят, коли за кермом В. Колесник. З повагою відгукуються про нього і в колективі автотранспортного підприємства № 10011.

Дякуємо Віктору Гавриловичу за його турботу про пасажирів.

В. ТУРБАЇВСЬКА, Л. МАРКОВСЬКА, В. ПІДГОРНА, В. ШАРКО.

На міжнародні теми

На поводу у Вашінгтона

Цими днями у Римі пройшла сесія Ради НАТО. Як показують її підсумки, зафіксовані в заключному комюніке, міністри закордонних справ п'ятнадцяти держав — членів цього воєнного блоку, пішовши на поводу у делегації США, по суті проігнорували наростаючі вимоги народів Європи і всього світу почати конструктивний діалог Схід—Захід, продовжити розрядку, докласти зусиль по обмеженню гонки озброєнь і зміцнення миру. Римська сесія підтвердила, що НАТО залишається найбільш агресивним угрупованням, яке являє собою найбільшу загрозу для миру та безпеки народів не тільки Європи, а й інших континентів.

Під наскрізь фальшивим приводом так званої «радянської загрози» учасники сесії сконцентрували увагу на розробці широкої програми дальшої гонки озброєнь, нарощуванні воєнного потенціалу НАТО з метою посилення втручання і в справи тих держав, які перебувають за межами сфери дій цього блоку, насамперед азіатських і африканських країн, які розвиваються. Знову вдавшись до абсолютно необґрунтованих і надуманих посилань на те, нібито Радянський Союз має «воєнну перевагу», верховоди НАТО підтвердили своє попереднє рішення про розміщення в Західній Європі нових американських ядерних ракет, відкинувши в той же час радянську пропозицію про запровадження мораторію на розгортання в Європі ядерних сил середньої дальності. Цілком очевидно, що цей крок спрямований на те, щоб порушити на свою користь рівновагу сил, яка склалася між НАТО і країнами Варшавського Договору.

Намагаючись замаскувати свої агресивні заміри і збити хвилю протестів у країнах Західної Європи проти цього мілітаристського курсу, нав'язуваного вашінгтонською адміністрацією, учасники сесії включили в текст комюніке заяву про намір США наприкінці цього року почати переговори з Радянським Союзом з питань обмеження ракетно - ядерної зброї середньої дальності. Ця згода США на переговори, яка супроводиться різного роду умовами і застереженнями, являє собою пропагандистський маневр, спрямований на обман і заспокоєння європейської громадської думки. Рішення Римської сесії свідчать також про те, що країни — члени НАТО аж ніяк не мають наміру зайняти конструктивні позиції ні на мадрідській зустрічі з питань безпеки і співробітництва в Європі, ні на віденських переговорах про взаємне скорочення Збройних Сил і озброєнь в Центральній Європі.

Щодо нашої країни, то вона, незважаючи на войовничий курс натовських кіл, послідовно і твердо продовжує боротьбу за зміцнення миру та безпеку народів. Лінії деяких держав на підрив розрядки, на нарощування гонки озброєнь, заявив Л. І. Брежнєв під час розмови з Генеральним секретарем ООН Куртом Вальдхаймом, яка відбулася цими днями в Кремлі, СРСР протиставить заклик до широкого міжнародного діалогу для розв'язання актуальних проблем в інтересах збереження миру на Землі.

М. ЧИГИР,
оглядач ТАРС.

ЛЕНІНСЬКИЙ ПРАПОР
3 стор. 13 травня 1981 р.

Співець мужицької душі

Увесь жар свого серця, усе горіння душі віддав В. Стефаник полум'яній творчості, в якій з великою силою художнього слова змалював широку картину страхітливого горя, жахливих ударів долі, безвихідної безпросвітності й духовного занепаду українського селянства Галичини на грані XIX—XX століть.

В. Стефаник, як письменник високого громадського покликання, показуючи трагедію галицького села в своїх творах, морально готував поневолені маси Західної України до соціального і національного визволення.

Народився Василь Семенович Стефаник 14 травня 1871 року в заможній селянській родині в селі Русові поблизу міста Снятина, що на Станіславщині (тепер Івано-Франківська область).

Навчався в Коломийській гімназії. За діяльність в таємному гуртку В. Стефаника виключили з неї. Продовжував навчання у Дрогобицькій гімназії, а потім на медичному факультеті Краківського університету.

Під час навчання в університеті брав активну участь в селянському русі Галичини, виступав на селянських зборах, агітував за «мужицьких послів», зокрема за І. Франка.

Перший період літературної творчості В. Стефаника припадає на 1897—1900 рр., коли хвиля селянського руху в Західній Україні наростала.

Опублікованими творами письменника тоді були новели «Виводили з села» і «Стратився», в яких В. Стефаник майстерно змалював австроцісарську рекрутчину і її трагічні наслідки.

В останні десятиріччя XIX ст. в Західній Україні відбувався процес зубожіння і обезземелення селянства. Тисячі селян, доведені до відчаю, емігрували за океан, в Америку, сподіваючись знайти вільні землі, але й там потрапляли в рабську залежність від експлуататорів.

Трагічні переживання емігрантів, страх перед невідомим майбутнім В. Стефаник відтворив у новелі «Камінний хрест».

В. Стефаник у своїх творах не тільки змальовував людей, які мовчазно страждають, він також відображав перші стихійні, малоорганізовані виступи сільських пролетарів проти гнобителів. Червоною ниткою проходить ця тема через оповідання «Палій» та новели «Суд» і «Лист».

Перед тим, як спалити маєток куркуля, на якого він пропрацював усе своє життя, герой твору «Палій» проголошує: «Я чужого не хочу, лиш най моє вигорить».

Одним із шедеврів світової новелістики стала новела «Новина», в основі якої — дійсна подія. В ній з великою силою драматизму змальована трагедія життя галицького селянина - бідняка, що через злидні став убивцею своєї власної дочки.

Леся Українка, І. Франко, М. Горький, М. Коцюбинський високо оцінили зворушливі ліричні новели письменника, що зливалися в єдину трагічну симфонію.

В. Стефаник — неперевершений майстер стислої, образної мови. Кожна його фраза, кожне слово глибоко змістовні і емоційно навантажені.

Новели письменника ввійшли до збірок «Синя книжечка», «Камінний хрест», «Дорога», «Моє слово».

Після опублікування цих збірок у літературній творчості В. Стефаника настає 15-річна перерва.

В 1908 році письменник був обраний депутатом до австрійського парламенту від радикальної партії. В цей період В. Стефаник виступав з промовами на селянських вічах, закликав до загальнонародної боротьби проти цісарської монархії й польської шляхти, засуджував продажну політику буржуазно - націоналістичних діячів.

Під враженням страждань народу, викликаних імперіалістичною війною, В. Стефаник знову починає займатися літературною творчістю. З-під пера митця виходять художні твори, сповнені палкого протесту проти жахливого за своїми наслідками воєнного божевілля.

Велика Жовтнева соціалістична революція та революція в Галичині 1918 року збуджують у В. Стефаника надію на скоре соціальне і національне визволення свого краю та возз'єднання його з Радянською Україною.

Коли на території Західної України з'явилась Червона Армія, В. Стефаник привітав її словами: «Нарешті пропадуть наші пани».

Останні роки свого життя письменник тяжко хворів. Помер В. Стефаник 7 грудня 1936 року, близько трьох років недоживши до незабутніх вересневих днів 1939 року, коли і в його рідному краї розпочалося щасливе радянське життя, коли й Західна Україна стала на шлях будівництва соціалізму та комунізму.

Здійснилася найзаповітніша мрія В. Стефаника про возз'єднання українського народу у вільній Радянській Україні.

Слово В. Стефаника безсмертне, як і сам народ, з надр якого він вийшов і якому віддав увесь свій оригінальний, самобутній талант.

Микола ЛЕБІДЬ.

Літературні новини

На полицях книжкового магазину № 3 з'явився роман - трилогія відомого українського письменника Микити Антоновича Чернявського «Людям важче». Книголюби Олександрійщини знають автора як публіциста й прозаїка, як поета, з-під пера якого вийшло немало збірок — «Зерна щастя», «Красуються жита», «Голуби на площі», «Щоб небо не падало» і інші.

Поет оспівує любов до рідного краю, до отчого дому, звеличує світлі, чисті людські настрої й почуття, славить велику справжню любов, яка робить людину духовно красивішою.

Письменник народився й виріс в селянській сім'ї мальовничого села Смолянинове на Старобільщині і вже змалку увібрав у себе широчінь різнобарвного життя з його радощами й турботами.

Перша частина трилогії побачила світ ще в 1973 році. В ній, як і в двох наступних частинах «Сонце в полинах» та «Тиждень Івана Лободи», утверджується закономірна непорушна спадковість поколінь в історії нашого суспільства, розкривається світла панорама природи, героїзм радянської людини. Запам'ятаються образи партизанки-підпільниці Марини Лляни, Мирона Забороди, Івана Катрухи...

В творчості письменника відчувається звучання мотиву боротьби за мир. Твір збуджує до глибоких роздумів, виводить на великий простір власних думок, асоціацій, примушує замислитись над багатьма питаннями, критично подивитися на самого себе.

Нещодавно побачив світ новий роман М. Чернявського «Материне серце», основною темою якого є виховання повоєнного покоління «дітей фронтовиків».

Про духовні звершення країни, здобутки в культурному розвитку, формуванні нової людини яскраво розповідає книга К. М. Темирбаєва і В. В. Українцева «Нариси історії радянської культури», яка недавно вийшла друком.

Автори мали задум підготувати і видати посібник для вчителів, але ця книга викличе інтерес широкого кола читачів.

Книга збагачує кругозір, розкриває світ минулого і сучасної нашої дійсності.

М. ПУШКАР,
голова товариства книголюбів.

НА голубому екрані

П'ЯТНИЦЯ, 15 ТРАВНЯ

9.15 Художній фільм «Бетховен — дні життя».
14.30 Новини.
14.50 Людина на землі. Кінопрограма.
16.55 Спортивний клас.
17.35 Справи московського комсомолу.
18.05 Концерт ансамблю пісні і танцю ім. В. Локтєва Московського міського Палацу піонерів.
18.30 На полях країни.
18.45 Сьогодні у світі.
19.00 Чемпіонат СРСР з футболу: ЦСКА — «Торпедо» (Москва).
21.00 Програма «Час».
21.35 Концерт, присвячений відкриттю IV Міжнародного фестивалю телепрограм народної творчості «Веселка».
23.15 Сьогодні у світі.

СУБОТА, 16 ТРАВНЯ

10.25 Міжнародний день музеїв.
11.30 20-й тираж «Спортлото».
13.05 Прем'єра документального телефільму «Край лісистих круч».
13.25 Концерт Російського народного оркестру ім. Осипова.
14.30 Новини.
14.45 Прем'єра художнього телефільму «Народила мене мати щасливим».
16.10 У світі тварин.
17.10 Бесіда політичного оглядача В. Бекетова.
17.40 Зустріч з чемпіонами світу і Європи — збірною СРСР з хокею у Зимовому саду Останкіно.
18.40 Бесіда на міжнародні теми.
19.25 Вальс Й. Штрауса «На прекрасному голубому Дунаї».
19.35 Прем'єра фільму-вистави Державного театру ім. Євг. Вахтангова «Лісовик» (21.00 Програма «Час»).
22.35 Сніжний карнавал в Альпах.

Заступник редактора
С. ЩЕРБИНЕНКО.

ОЛЕКСАНДРІЙСЬКОМУ АВТОТРАНСПОРТНОМУ ПІДПРИЄМСТВУ № 10011 ПОТРІБНІ НА РОБОТУ:

водії-гонщики 1, 2, 3 класів, які не мають категорії «Д»,

водії 1, 2, 3 класів, які мають категорію **«Д»**, для роботи на автобусах,

слюсарі по ремонту автомобілів,
газоелектрозварювальники,
слюсарі-мотористи,
контролери.

Заробітна плата водіїв 180—200 крб., а у водіїв, які працюють на автобусах ЛіАЗ по місту, заробітна плата 200—250 крб.

Робітники забезпечуються паливом по пільгових цінах. Одинокі забезпечуються гуртожитком. Проїзд на роботу і в зворотному напрямку за рахунок підприємства. У віддалені населені пункти в нічний час робітників розвозять черговим автобусом.

Для відпочинку робітників є пансіонат в смт. Коблево на березі Чорного моря.

За довідками звертатися в бюро по працевлаштуванню на адресу: 317900, м. Олександрія, вул. Першотравнева, 11 та у відділ кадрів на адресу: м. Олександрія, вул. Свердлова, 43. Телефон 2-07-68.

АДМІНІСТРАЦІЯ.

ОЛЕКСАНДРІЙСЬКА МІЖРАЙБАЗА ОПТОВО-РОЗДРІБНОЇ КОНТОРИ «ОБЛКООПЛІСБУДТОРГ»
має в продажу:

ліжка металеві в асортименті,
карнизи,
шафи трьохдверні з антресолями і без антресолей,
ліжка двоспальні дерев'яні,
стільці дитячі,
столи для обіду,
наматрацники полуторні,
матраци блочні,
стільці м'які,
утеплювачі для дверей,
столи однотумбові,
трельяжі,
антресолі,
вішалки стоячі,
буфети кухонні,
подушки пух-перо.

ДИРЕКЦІЯ.

ОЛЕКСАНДРІЙСЬКЕ МІЖРАЙОННЕ ВИРОБНИЧЕ УПРАВЛІННЯ ГАЗОВОГО ГОСПОДАРСТВА ЗАПРОШУЄ НА РОБОТУ

ГАЗОСЛЮСАРЯ ГАЗОНАПОВНЮВАЛЬНОГО ПУНКТУ,
ГАЗОСЛЮСАРЯ СЛУЖБИ ВНУТРІБУДИНКОВОГО ОБСЛУГОВУВАННЯ,
ГАЗОСЛЮСАРІВ - ЗАМІНЮВАЛЬНИКІВ,
ШОФЕРА 1, 2 класів,
МАШИНІСТА - ЕКСКАВАТОРНИКА ДЛЯ РОБОТИ НА ЕКСКАВАТОРІ ТИПУ «Бєларусь»,
КОНТРОЛЕРІВ ГАЗОНАПОВНЮВАЛЬНОГО ПУНКТУ.

АДМІНІСТРАЦІЯ.

ОЛЕКСАНДРІЙСЬКЕ ТЕХНІЧНЕ УЧИЛИЩЕ № 3
оголошує набір учнів на курси по спеціальності:

Електрослюсарі підземні. Строк навчання 6 місяців. Стипендія 129 крб. Під час проходження виробничої практики на підприємствах виробничого об'єднання «Олександріявугілля» виплачується додатково до стипендії 50 процентів заробітної плати.

Початок занять по мірі комплектації групи.

Адреса училища: 317921, м. Олександрія, пл. Кірова, 18. Телефон 2-14-32.

ДИРЕКЦІЯ.

Партком, правління, комітет профспілки, всі трудівники колгоспу імені Шевченка висловлюють глибоке співчуття агрохіміку Долі Лідії Іванівні з приводу передчасної смерті її дочки

ЖАННИ.

Загублений диплом ВТ-1 № 064490, виданий Кіровоградським технікумом механізації сільського господарства на ім'я Федченко Людмили Володимирівни, вважати недійсним.

«ЛЕНИНСКОЕ ЗНАМЯ» — орган Александрийских городского и районного комитетов Компартии Украины, городского и районного Советов народных депутатов Кировоградской области (выходит на украинском языке).

АДРЕСА РЕДАКЦІЇ: Індекс 317900, м. Олександрія, вул. Шевченка, 74.

ТЕЛЕФОНИ: редактора — 2-23 45, відділів: партійного життя — 2-24-33, промисловості — 2-36-63, сільського господарства —2-27-93, відповідального секретаря — 2-35 63, відділу листів — 2-01-43, приймальні — 2-22-32 бухгалтера — 2-27-93.

Олександрійська міська друкарня Кіровоградського облуправління у справах видавництв, поліграфії і книжкової торгівлі. м. Олександрія, вул. Шевченка 81.
Індекс 62065. Спосіб друку високий. Телефони: 2-31-35, 2-34-70. Тираж 27850. Обсяг 1 друк. арк. Зам. № 3452.

ПРОЛЕТАРІ ВСІХ КРАЇН, ЄДНАЙТЕСЯ!

ГАЗЕТА НАГОРОДЖЕНА ПОЧЕСНОЮ ГРАМОТОЮ ПРЕЗИДІЇ ВЕРХОВНОЇ РАДИ УРСР

Ленінський ПРАПОР

ОРГАН ОЛЕКСАНДРІЙСЬКИХ МІСЬКОГО ТА РАЙОННОГО КОМІТЕТІВ КОМПАРТІЇ УКРАЇНИ, МІСЬКОЇ ТА РАЙОННОЇ РАД НАРОДНИХ ДЕПУТАТІВ КІРОВОГРАДСЬКОЇ ОБЛАСТІ

Травень
15
П'ятниця
1981
№ 78 (9102)
Ціна 2 коп.
Газета виходить у вівторок, середу, п'ятницю, суботу.

ГАЗЕТА ВИДАЄТЬСЯ З 26 БЕРЕЗНЯ 1919 РОКУ

У Центральному Комітеті КПРС і Раді Міністрів СРСР

Центральний Комітет КПРС і Рада Міністрів СРСР прийняли постанову «Про додаткові заходи по забезпеченню врожаю, по заготівлі сільськогосподарських продуктів і кормів у 1981 році і успішного проведення зимівлі худоби в період 1981/82 року».

Партійним, радянським органам, міністерствам і відомствам, місцевим сільськогосподарським органам, керівникам колгоспів, радгоспів і заготівельних організацій запропоновано, зокрема, розробити і здійснити конкретні заходи щодо посилення темпів ремонту збиральної техніки і транспортних засобів з тим, щоб не пізніше, як за два тижні до початку збирання врожаю привести в готовність зазначену техніку, звернувши особливу увагу на якість ремонту її. Передбачено створити на початок збирання врожаю і заготівлі кормів в організаціях Держкомсільгосптехніки СРСР, у колгоспах і радгоспах необхідні обмінні фонди вузлів, агрегатів і запасних частин, підготувати засоби технічного обслуговування, вжити заходів до своєчасного ремонту тваринницьких приміщень, кормоцехів, складських приміщень, силосних і сінажних сховищ, сушильних пунктів. Треба вжити заходів для запобігання втратам сільськогосподарської продукції при збиранні та перевезенні на заготівельні пункти і місця зберігання.

У постанові зазначено, що слід укомплектувати господарства кадрами трактористів - машиністів для двозмінної роботи машинно - тракторних агрегатів і комбайнів, забезпечити підвищення кваліфікації кадрів механізаторів, впровадження в колгоспах і радгоспах передових методів використання техніки, організацію збиральних робіт на основі застосування збирально - транспортних комплексів (загонів), широке розгортання соціалістичного змагання механізаторів сільського господарства за досягнення найвищої продуктивності праці при високій якості робіт і максимальному використанні потужності збиральних машин.

Звернуто особливу увагу на організацію виконання і перевиконання в кожному господарстві планів заготівлі сіна, сінажу, силосу, трав'яного борошна, гранульованих і брикетованих кормів, а також на використання всіх резервів для додаткового нагромадження і раціонального використання в господарствах кормових ресурсів.

Запропоновано розробити і здійснити в кожному господарстві комплекс заходів, спрямованих на максимальне збільшення приплоду телят, поросят, ягнят, а також молодняка птиці, необхідний приріст громадського стада, виконання зобов'язань по продажу продуктів тваринництва державі і значне збільшення продажу колгоспникам, робітникам і службовцям поросят і молодняка птиці для вирощування і відгодівлі.

Партійним, радянським, профспілковим і комсомольським органам доручено своєчасно розгорнути масово - політичну роботу, спрямовану на успішне проведення збирання врожаю, заготівель сільськогосподарських продуктів і кормів та підготовки до зимівлі худоби. Забезпечити правильну розстановку і організацію роботи комуністів, депутатів місцевих Рад, профспілкового і комсомольського активу, народних контролерів на вирішальних ділянках виробництв, підвищити їх роль і відповідальність у справі боротьби за повну схоронність, швидке транспортування і якісну переробку врожаю.

У постанові вказано конкретні заходи по технічному забезпеченню збирання врожаю, будівництва сховищ для продукції землеробства, спорудження і реконструкції тваринницьких приміщень.

Визначено додаткові заходи по матеріальному і моральному стимулюванню механізаторів, які працюють на збиранні, водіїв автомашин, зайнятих перевезенням урожаю. Колгоспам рекомендовано застосовувати заохочення, встановлені постановою для працівників радгоспів та інших державних сільськогосподарських підприємств.

Радам Міністрів союзних республік дозволено залучати в 1981 році у найбільш напружені періоди для роботи в колгоспах і радгоспах, на хлібоприймальних підприємствах і бурякопунктах працездатне населення міст, робітничих селищ і сільських населених пунктів.

У постанові визначено й інші заходи по підготовці та проведенню збирання врожаю, заготівель сільськогосподарських продуктів і кормів та успішному проведенню зимівлі худоби.

Центральний Комітет КПРС і Рада Міністрів СРСР висловили впевненість в тому, що партійні, радянські, сільськогосподарські, профспілкові і комсомольські організації, колгоспи і радгоспи, промислові і транспортні організації, керуючись рішеннями XXVI з'їзду КПРС, докладуть усіх сил для успішного виконання завдань по дальшому розвитку сільського господарства і вживуть заходів до того, щоб забезпечити чіткий ритм роботи в період збирання врожаю і заготівлі кормів, проведення збирання врожаю без втрат, заготівлю необхідної кількості кормів, виконання і перевиконання планів продажу державі зерна та інших сільськогосподарських продуктів і успішне проведення зимівлі худоби.

(ТАРС).

Вітаємо з нагородами

За успіхи, досягнуті у виконанні завдань десятої п'ятирічки по розвитку торгівлі, громадського харчування, закупок сільськогосподарських продуктів, виробництва товарів народного споживання і підвищення культури обслуговування населення, Президія Верховної Ради СРСР нагородила:

ОРДЕНОМ ТРУДОВОГО ЧЕРВОНОГО ПРАПОРА

Авраменко Лідію Іванівну — завідуючу складом Олександрійської міжрайонної оптової торговельної бази облспоживспілки.

МЕДАЛЛЮ «ЗА ТРУДОВУ ДОБЛЕСТЬ»

Тороп Валентину Терентіївну — продавця магазину Бандурівського споживчого товариства, Олександрійський район.

Швеця Михайла Кузьмича — продавця магазину Добронадіївського споживчого товариства, Олександрійський район.

Методичний семінар

Будинок ідеологічної роботи колгоспу імені Леніна провів семінар з секретарями комсомольських організацій, групкомсоргами, пропагандистами, агітаторами комсомольської політосвіти на тему «Завдання комсомольців і молоді по дальшому розгортанню соціалістичного змагання за виконання рішень XXVI з'їзду КПРС».

Учасники семінару обмінялися досвідом ідеологічної роботи серед молодих механізаторів і тваринників.

Комсомольські активісти одержали інформацію про перспективи розвитку району на 1981—1985 роки, про нові завдання агітаційно - масової роботи.

На семінарі були присутні і виступили В. Й. Зубов — завідуючий організаційним відділом райкому Компартії України, Н. А. Уварова — перший секретар райкому ЛКСМУ.

М. ПІСКОВИЙ,
другий секретар райкому комсомолу.

Швидкими темпами

Механізатори колгоспу «Червоний прапор» завершили сівбу кукурудзи на площі 989 гектарів, з яких 564 — на зерно.

Зразки комуністичного ставлення до праці на сівбі показали механізатори член КПРС К. І. Компанієць з тракторної бригади № 1, П. З. Шкуринський з другої бригади, М. М. Небелиця та В. М. Агеєв з тракторної бригади № 3. Вони щодня засівали по 19—20 гектарів при нормі 16.6.

М. БАБИЧ.

ДЛЯ БУДІВЕЛЬНИКІВ

Успішно працював у квітні колектив гірничого цеху заводу залізобетонних виробів, який очолює В. Д. Тихоненко. Виробниче завдання виконано на 116 процентів. Вироблено будівельних матеріалів додатково до плану на 12.7 тисячі карбованців.

З добрими показниками завершив місячну програму і формувальний цех підприємства, де начальником В. К. Василенко. Тут виготовляють перемички, плити перекрить та інші залізобетонні вироби. Понад план виготовлено продукції на суму 4,6 тисячі карбованців.

В. ІВАНЧЕНКО.

Їх рубіж—50 центнерів

Фоторепортаж

Кукурудзяний лан першої тракторної бригади колгоспу імені Леніна. Тут члени механізованої ланки Василя Поліщука розгорнули наполегливу боротьбу за високий урожай кукурудзи в першому році одинадцятої п'ятирічки. Вони на 165 гектарах вирощуватимуть





цю культуру за індустріальною основою і прагнуть одержати по 50 центнерів зерна з кожного гектара. На полі кілька агрегатів. Усі роботи проводяться в комплексі.

Ось край гін трактор М. Козубенка. Механізатор доставив розчинений гербіцид. Під'їздить до нього агрегат С. Кільчевського. Без затримки заправляє його ємкості гербіцидом О. Многолетний (фото зліва). І відразу С. Кільчевський вносить препарат проти бур'янів у грунт.



Рухається полем Т-150К, за кермом якого М. Ворона. Механізатор культивує грунт якісно, на задану глибину (фото внизу).

Не допускають розриву між культивацією і сівбою механізатор О. Войстрик та сівачі комуніст П. Решетняк і В. Левандовський. Щодня при нормі 17,5 гектара вони засівають по 27 гектарів грунту (фото справа). Сівачі стежать за тим, щоб одночасно з насінням в грунт вкладались мінеральні туки.

Механізатори ланки В. Поліщука завершують сівбу.

Фото М. ПАЛЬЧИКА.

Ударний фронт

В матеріалах XXVI з'їзду КПРС підкреслюється, що тваринництво — ударний фронт на селі. Ставиться відповідальне завдання значно збільшити виробництво продуктів тваринництва.

У минулій п'ятирічці в нашому колгоспі зроблено новий крок по шляху концентрації тваринництва і механізації трудомістких процесів на фермах. Споруджено механізований молочний комплекс більше як на тисячу корів. Здійснено реконструкцію кормопереробних цехів.

Одночасно з переводом молочного стада на утримання за прогресивною технологією виникла необхідність формувати поголів'я корів відповідно до вимог доїльного комплексу.

Усе молочне стадо тепер зосереджено на одній фермі. Група спеціалістів здійснює заходи зооветеринарної роботи в кількох напрямах. Насамперед відбирають теличок з добре розвиненими молочними залозами, правильно сформованими дійками в окремі групи.

Коли телята підростуть, їх ще раз ретельно оглядають спеціалісти, відбирають за зовнішніми ознаками з врахуванням продуктивності батьків і передають до нас на ферму вирощування і формування маточного поголів'я, яка міститься у другому відділку господарства.

Завдання колективу тваринників нашої фермі полягає в тому, щоб вчасно поповнювати молочний комплекс первістками.

Чимало доярок вдячні нашим тваринникам за сумлінну працю. У корпусі, де старшою дояркою К. А. Кошеленко, навіть у складних умовах минулого року всі шість доярок одержали від кожної корови більше як по три тисячі кілограмів молока. А підготовлених до розтелення тварин вони одержали на нашій фермі.

Через різні причини кожного року вибраковують з молочного стада більше 20 процентів корів. Завдання нашого колективу — вчасно поповнювати поголів'я високопродуктивними тваринами придатними для машинного доїння.

Тваринники нашої фермі успішно справляються з такими завданнями.

Нині ведемо роботу по формуванню кращих племінних і високопродуктивних якостей тварин у двох напрямах. Окремі тваринники працюють біля теличок червоної степової породи, а інші доглядають групу телят чорно-рябої породи. Чорно-рябі корови краще пристосовані для механічного доїння. На це звернули увагу керівники та спеціалісти господарства і поставили за мету в одинадцятій п'ятирічці значно розширити поголів'я цих корів.

У минулому році ми передали на комплекс 290 первісток, крім цього, продали іншим колгоспам району 100 тільних телиць. Отже, сусідам допомагаємо формувати молочне стадо.

Влітку всі групи телиць перебувають на повітрі. Їх постійно випасають наші тваринники по балках, на узбіччях доріг. Це дає можливість економити велику кількість кормів.

В осінньо-зимовий період тварини також більше часу перебувають у загонах. Годуємо їх, доглядаємо, паруємо, дотримуючись всіх вимог зооветеринарної науки. Тому і маємо добрі наслідки.

Не рахується з часом, сумлінно працює біля тварин ветеран колгоспу Іван Тимофійович Юдко. На фермі він уже понад 18 років. Свій досвід передає іншим.

З любов'ю доглядає телиць чорно-рябої породи Ніна Павлівна Єлесеєва і навчає професії тваринника Леоніда Меналова.

Нелегко доводилось нам працювати у дощову пору минулої зими. Та люди витримали екзамен на зрілість. Справилися з своїми завданнями.

Ми зобов'язалися у першому році одинадцятої п'ятирічки передати на молочний комплекс колгоспу 300 первісток і продати іншим колгоспам 50. Крім цього, забезпечимо 520 центнерів приросту живої ваги тварин.

К. КОНДРАТЬЄВА,
завідуюча фермою колгоспу «Ленінським шляхом».

У праці завзяті

Завдання великі. Боротись за їх виконання доводиться за складних погодних умов.

Успіх справи вирішують висока організованість і старанна праця. Це добре розуміють механізатори і докладають всіх зусиль, щоб максимально використати кожну погожу годину, техніку.

Сівбу ранніх ярих зернових і кормових культур, цукрових буряків, соняшнику проведено швидко і в кращі строки.

У роботі особливо відзначаються механізатори С. Д. Філіп, брати Микола та Володимир Корнєви, М. М. Трус, І. П. Циганок та інші. Щодня змінні норми кожний з них виконує на 120—130 процентів і добивається високої якості в роботі. Вони вийшли переможцями змагання на весняних роботах.

О. ФЕТЬКО.

ХЛІБОРОБИ радгоспу «Більшовик» зобов'язались в першому році одинадцятої п'ятирічки виростити на круг у середньому по 32,4 центнера зернових культур, в тому числі по 47 центнерів зерна кукурудзи. Передбачено зібрати з кожного гектара по 300 центнерів цукрових буряків.

Репортаж

На перший пост

В день свята 36-ї річниці Великої Перемоги радянського народу над фашистською Німеччиною на подвір'ї Користівської середньої школи імені А. Гайдара було людно. Тут зібрались ветерани війни і праці з Користівки, Протопопівки, Березівки, Приютівки, Войнівки. Свято пісні і строю розпочинають учні молодших класів. Юні ленінці з піснями крокують повз ряди ветеранів, в руках дітей квіти, символічні голуби миру.

На імпровізованій трибуні ветеран війни і праці, колишній артилерист І. М. Устенко. В колоні жовтенят — його внучка Наталка Устенко. Вона віддає рапорт підполковнику у відставці В. Д. Коштареву. Діти висловлюють вдячність за щасливе сьогодення, почуття любові до рідної Вітчизни, повагу до старшого покоління. Парад жовтенят закінчено.

Увагу присутніх привертають гарно оформлені колони учнів четвертих—сьомих класів, за ними у військовій формі проходять старшокласники.

Почесні гості сердечно вітають свою зміну.

Керівник початкової військової підготовки школи П. І. Якунін доповідає директору школи І. А. Чалапку про закінчення огляду пісні і строю. Голова райкому ДТСААФ Я. Д. Шепель від імені присутніх ветеранів і гостей свята подякував за яскраву демонстрацію розвитку військово-патріотичного виховання в школі.

Переможцям огляду вручені почесні грамоти. Працівникам школи оголошені подяки за підготовку і активну участь в огляді. Ветерани війни і праці та наставники молоді нагороджені почесними грамотами райкому ДТСААФ за військово-патріотичну роботу.

Після урочистої лінійки учні запросили ветеранів на святковий вогник.

Ведучі Н. Бондарець та О. Семуренко тепло вітали присутніх. Учасники художньої самодіяльності виконали пісні «Альоша», «Синя хустинка», «Землянка» та ін.

Ветеран війни і праці М. А. Луценко розповів присутнім про свій бойовий шлях кулеметника, М. М. Тимофєєв пригадав, як його бійці закидали гранатами фашистські танки, допомогли військам прорвати оборону ворога, за що він одержав орден Слави.

Звучать пісні у виконанні учениці десятого класу В. Польової, учня п'ятого класу О. Бобровицького на теми Великої Вітчизняної війни.

Випускник школи С. Мегеря, який прибув у відпустку з військового підрозділу, де проходить службу, запевнив ветеранів у тому, що він і його товариші надійно охороняють мирну працю нашого народу.

І. Лисак та В. Назаров нещодавно увільнились в рядів Збройних Сил, розповіли про велику дружбу воїнів Радянської Армії.

Керівник історичного гуртка «Пошук» викладач Н. А. Надольська та учні вручили ветеранам війни і праці квіти. Потім гайдарівці запросили присутніх виконати пісню «День Перемоги», яку всі дружно підхопили.

Пісня затихає, всі йдуть до обеліска полеглим воїнам, кладуть на могилу квіти.

Біля обеліска юні прапороносці, барабанщики, горністи стали на перший пост.

В. КРУПНИК,
кореспондент газети «Ленінський прапор».

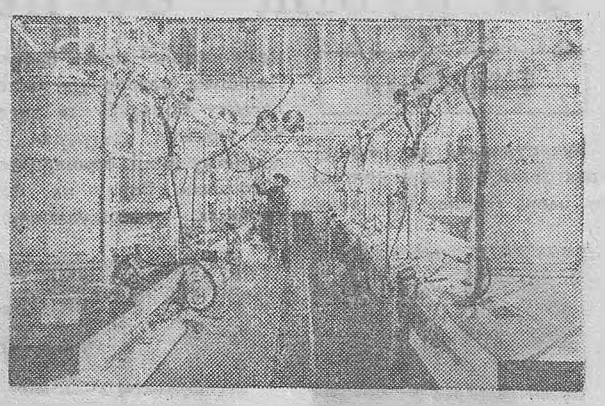

КИЇВ. В одному із залів павільйону «Механізація електрифікація сільського господарства» ВДНГ УРСР. Відвідувачі оглядають доїльну установку УДА-8, призначену для доїння корів, транспортування молока у молочне відділення і його первинної обробки.
Фото О. БОРМОТОВА. (Фотохроніка РАТАУ).

На село—з дипломами

Дипломи про закінчення Кишинівського сільськогосподарського інституту вручено 270 випускникам. Молоді агрономи, спеціалісти-плодоовочівники, виноградарі, економісти добре підготовлені до роботи на виробництві. Більш як половина випускників закінчили інститут з відмінними оцінками.

Нині путівку в життя одержать десятки тисяч молодих спеціалістів — їх випуск забезпечать 103 сільськогосподарські вузи і 619 технікумів країни.

В умовах зростаючих вимог до професійного рівня спеціалістів навчальні заклади зміцнюють зв'язки з виробництвом. Інтенсифікація навчання вимагає технічного переозброєння. У минулій п'ятирічці на це витрачено 150 мільйонів карбованців. Багато вузів мають тепер ЕОМ, засоби автоматизованого контролю і навчання, навчальні телевізійні системи. Великі кошти виділено для зміцнення матеріальної бази сільськогосподарських вузів і технікумів Сибіру й Далекого Сходу, Нечорноземної зони.

Усе це дало змогу збільшити випуск спеціалістів у країні в десятій п'ятирічці приблизно на 40 тисяч — у вузах і на 117 тисяч — у технікумах. Серед них багато працівників поки що дефіцитних сільських спеціальностей — зооінженерів, спеціалістів - меліораторів, економістів.

(ТАРС).

Слідами наших виступів

«ОВОЧІВНИЦТВУ — ПОСТІЙНУ УВАГУ»

У колгоспі імені Шевченка мало виявляють турботи про овочівництво. Парникове господарство занедбане. Вирощування овочів щороку збиткове. Про це йшла мова в передовій статті, що під таким заголовком опубліковано в газеті 25 березня ц. р.

Як повідомив голова колгоспу М. Сулимейко, виступ газети обговорено на засіданні правління. Критику визнано справедливою. На бригадира овочівників П. П. Аврахову, яка не подбала про вчасне приведення в порядок і засів парників, накладено стягнення. Їй зобов'язано вжити всіх заходів, щоб цього року виростити вдосталь різних овочів.

Колгосп закупив необхідну кількість розсади ранньої капусти і помідорів.

ЛЕНІНСЬКИЙ ПРАПОР
3 стор. 15 травня 1981 р.

Рейд

Подолати відставання

Працівники свиноферм колгоспу імені Фрунзе зобов'язалися в першому році одинадцятої п'ятирічки щодоби одержувати по 280—300 грамів приросту кожної тварини, отримати по 16 поросят на свиноматку.

В колективі є всі можливості успішно виконати взяте зобов'язання. Ферми укомплектовані свинарками, працівниками кормокухонь, зооветспеціалістами. Є корми.

На жаль, бажаних наслідків у першому кварталі не досягнуто. Добовий приріст живої ваги тварин на відгодівлі становив лише 136 грамів. А у квітні ще нижчий. Приплід поросят на основну свиноматку становить лише 25 процентів до зобов'язання.

Головною причиною незадовільної роботи на свинофермах є безвідповідальність керуючих відділками, завідуючих фермами, зооветспеціалістів. Корми тваринам завозяться невчасно і не по раціону. Молочні відвійки поступають сюди раз на тиждень. Корми до згодовування не підготовляють. Мінеральна підгодівля не задовільна. Зеленої маси протягом зими не вирощували, а жарений ячмінь поросятам давали дуже рідко.

В станках, де утримують поросят, брудно. Підстилка відсутня. Дощаті настили в багатьох місцях прогнили. На фермі № 3 навіть не побілені станки. Свиней несвоєчасно сортують. І, як наслідок, чимало молодняка відстає в рості.

На фермі № 2 передержують поросят біля свиноматок. Парування маточного поголів'я проводиться не своєчасно.

Наслідки роботи свиноферми за перший квартал обговорено на розширеному засіданні правління колгоспу. Прийнято конкретні заходи, спрямовані на перебудову роботи тваринників, намічено шляхи подолання відставання.

І. ТОМАШИК,
Ю. ВАГІН, Л. ОМЕЛЬЧЕНКО — працівники свиноферми,
О. ПАСТУХОВА — член постійної сільськогосподарської комісії сільської Ради,
Г. САВЧЕНКО — сількор.

Партійне життя: стиль роботи

Коли не вистачає принциповості

Традиційними стали в райенергоуправлінні звіти секретарів партійних організацій дільниць на засіданнях парткому про роботу осередків. Так, нещодавно звітувала Н. Ф. Квартальна — секретар партбюро дільниці ремонту електрообладнання. Вона доповіла, як комуністи дільниці, профспілкова та комсомольська організації виконують постанову ЦК КПРС «Про дальше поліпшення ідеологічної, політико-виховної роботи».

Колектив справився з усіма виробничими завданнями та соціалістичними зобов'язаннями першого кварталу. Проведена певна робота по механізації ручної праці за рахунок застосування ряду раціоналізаторських пропозицій, виконання організаційно-технічних заходів та плану впровадження нової техніки. Значно зменшена плинність робітничих кадрів.

Члени парткому глибоко обговорили стан справ у вирішенні ідейно-виховних завдань. Відзначаючи позитивне, вони водночас піддали критиці недоліки. Партійне бюро, наприклад, не змогло добитися успіху у проведенні ідейного, морального та трудового виховання, не поєднало зусиль партійної, комсомольської, профспілкової організацій та адміністрації дільниці. Не приділяється увага формуванню громадської думки з основних питань, немає єдності слова і діла.

Це негативно вплинуло на моральну та трудову обстановку в колективі, є випадки вживання спиртних напоїв окремими виробничниками в робочий час, порушення трудової дисципліни, громадського порядку.

Не на належній висоті і виконавська дисципліна керівників дільниці. Тривалий час адміністрація не виконує заходів по створенню для робітників необхідних умов праці, зокрема, по монтажу вентиляції на робочих місцях, по освітленню зварювального відділення, налагодженню роботи калориферної установки, забезпеченню питною водою та інше.

Секретар та члени партбюро не запитали принципово з начальника дільниці комуніста О. Р. Янушева за допущені промахи.

Слабо здійснюється також контроль за партійним навчанням комуністів, за роботою профспілкової організації. Загальні робітничі збори проводяться без грунтовної підготовки. Голова місцевкому профспілки комуніст К. М. Аверіна не надає належної уваги організації соціалістичного змагання, а тому тут з 21 члена КПРС тільки 16-ти присвоєно звання ударника комуністичної праці. Комсомольсько-молодіжна бригада, яку очолює К. М. Аверіна, допускала випадки невиконання завдань по номенклатурі ремонту електродвигунів.

Партком намітив шляхи виправлення недоліків, зобов'язав членів бюро електроремонтної дільниці посилити роботу по виконанню постанови ЦК КПРС «Про дальше поліпшення ідеологічної, політико - виховної роботи».

В. ХОМЕЦЬКИЙ,
заступник керуючого райенергоуправлінням по кадрах.

Промисловість, будівництво, транспорт

Підбито підсумки роботи промислових підприємств міста за минулі чотири місяці 1981 року. За даними районного інформаційно - обчислювального центру державної статистики виробничі колективи справилися з планами реалізації продукції так (перша графа — виконання 4-місячного плану, друга — темпи росту порівняно з відповідним періодом 1980 року в процентах):

Вугільна промисловість:		
Теплоелектроцентраль № 3	110,2	106,2
Шахта «Світлопільська»	110.1	119,4
Теплоелектроцентраль № 1—2	108.6	93,9
Шахта «Верболозівська»	106.9	82.6
Брикетна фабрика «Байдаківська»	104,9	100.3
Рудоремонтний завод	104,6	96.7
Райенергоуправління	103	100,8
Розріз «Бандурівський»	101,3	111,6
Розріз «Морозівський»	101,1	90,4
Брикетна фабрика «Димитровська»	100,5	101.9
Розріз «Верболозівський»	90	102,1
По Олександрійській групі підприємств виробничого об'єднання «Олександріявугілля»	**103,4**	**100,3**

З планом чотирьох місяців успішно справилися всі гірницькі колективи, за виключенням розрізу «Верболозівський». Додатково до завдання з початку року видобуто 73 тисячі тонн вугілля, вироблено 12 тисяч тонн буровугільних брикетів, 98,4 тисячі Г/калорій теплоенергії.

Загалом за чотири місяці вугільники видали продукції на 1 мільйон 712 тисяч карбованців більше, ніж передбачалося.

Так працювали інші підприємства міста:

Ремонтно-механічний завод комбінату «Кіровоградважбуд»	106,3	118,1
Учбово-виробниче підприємство УТОС	105	108,9
Завод гірського воску	104,5	108,9
Мебельна фабрика	103.8	125,7
Швейна фабрика	103,8	102,3
Електромеханічний завод	103.4	147,3
Завод продтоварів	102.5	116
Молокозавод	101,9	135,2
Фабрика діаграмних паперів	101,8	113
Хлібозавод	101.2	103,3
Механічний завод	101	100,9
М'ясокомбінат	100,8	75,7
Авторемонтний завод	100,7	89,8
Пивзавод	100,2	100,7
Ремонтно-механічний завод «Укрремтресту»	100.2	53,2
Завод залізобетонних виробів	100,2	109,3
Друкарня	100	101.8
Цегельний завод	91,4	96,9
Завод підйомно-транспортного устаткування	89,2	92,2
По місту	**102**	**105,3**

Майже всі трудові колективи міста успішно справилися з планами чотирьох місяців і соціалістичними зобов'язаннями на цей період. З початку року додатково до завдання вироблено 510 тонн вуглелужних реагентів, на 74 тисячі карбованців низьковольтної апаратури, 945 тисяч квадратних метрів діаграмних стрічок, 1,2 тисячі штук одягу, 67 тонн хлібобулочних виробів та інше.

Загалом видано додатково до плану валової продукції на суму 1 мільйон 217 тисяч карбованців, а реалізовано більше, ніж передбачалося, на 1 мільйон 982 тисячі карбованців.

Трудові здобутки були б значно більшими, якби всі колективи успішно виконали намічену програму. Однак ряд підприємств не справилися з планом по випуску виробів у заданій номенклатурі. Недодано, зокрема, 929 тисяч штук цегли, 49 підйомних кранів, відремонтовано на 94 автомобілі менше передбаченого.

Завдання по побутовому обслуговуванню населення за 4 місяці виконано на 101,5 процента.

Будівельні організації працювали так (перша графа — виконання 4-місячного плану будівельно-монтажних робіт по генпідряду, друга — власними силами в процентах):

Будівельне управління № 5	146,1	107,8
Монтажне управління	108,8	116.4
Управління механізації	107.4	107,4
Будівельне управління № 3	102,7	106,5
Житлово - комунальна контора	100	100
Будівельне управління № 4	96,9	96,4
По тресту «Олександріяважбуд»	**114,4**	**107,4**
Вуглебудівельне управління	66,1	66,1
Будівельне управління № 3	55,9	47,8
Шахтобудівельне управління	47,8	41,8
По тресту «Олександріявуглебуд»	**61.4**	**51,9**
По місту	**94,5**	**88,4**
Геологорозвідувальна експедиція	119,7	71,4
Рембудуправління облрембудтресту	104,4	100,3
Шляхове рембудуправління облрембудтресту	101,3	101,3
Пересувна мехколона № 14	98,4	100,6
Будівельне управління № 557	94,2	93,8

Успішно потрудилися будівельники управлінь тресту «Олександріяважбуд». За чотири місяці вони виконали загалом по місту будівельно-монтажних робіт по генпідряду на 619 тисяч карбованців більше, ніж передбачалося, а власними силами — на 278 тисяч карбованців більше.

А ось будівельники тресту «Олександріявуглебуд» ганебно відстають. З початку року вони недовиконали робіт по генпідряду на 1031 тисячу карбованців, у тім числі власними силами — на 1092 тисячі карбованців.

Колективи автотранспортних підприємств міста працювали так (перша графа — виконання плану вантажоперевезень за 4 місяці у процентах, друга — перевезено вантажів додатково до плану в тисячах тонн):

Автобаза виробничого об'єднання «Олександріявугілля»	119,9	1035
Автотранспортне підприємство № 10062	101,7	20,1
Автобаза № 23	96,2	

Колектив АТП № 10011 план пасажироперевезень за 4 місяці виконав на 99,7 процента.

Торговельні організації міста працювали так (перша графа — виконання плану товарообороту за 4 місяці в процентах, друга — продано товарів населенню додатково до завдання в тисячах карбованців):

Відділ робітничого постачання	101,5	157
Комбінат громадського харчування	100,6	11,8
Міськзмішторг	99,1	

На міжнародні теми

Відсіч любителям воєнних авантюр

У той час, коли найбільш реакційні мілітаристські сили США та агресивного блоку НАТО роблять ставку на нагнітання напруженості, на дальше роздування гонки озброєнь, наша країна докладає справді гігантських зусиль, щоб перепинити шлях цим силам, зберегти і зміцнити мир в усьому світі. XXVI з'їзд КПРС підтвердив, що найважливішою метою міжнародної політики СРСР є мир. Як новий яскравий вияв твердого і послідовного миролюбного курсу Радянського Союзу прийнято на всіх континентах промову, з якою виступив товариш Л. І. Брежнєв у День Перемоги на урочистому відкритті Меморіального комплексу в місті-герої Києві. «Мирові загрожують і загрожують серйозно. За мир треба боротися», — ці слова радянського керівника розцінюються всюди як попередження про небезпеку, що нависла над людством, і в той же час як полум'яний заклик давати відсіч політиці любителів воєнних авантюр, виступати за зміцнення загального миру.

Ті державні діячі на Заході, насамперед у нинішній вашінгтонській адміністрації, які для досягнення своїх імперіалістичних цілей покладають надію на силу і диктат, ведуть справу до того, щоб добитися воєнної переваги над СРСР. Разом з тим вони по суті відмахуються від будь-яких можливостей розв'язувати міжнародні проблеми шляхом переговорів і взаємовигідних угод. Це наочно продемонструвала недавня сесія ради НАТО, учасники якої під тиском США підтвердили, зокрема, рішення про розміщення в Західній Європі нової американської ракетно-ядерної зброї з метою зламати рівновагу сил, яка склалася в Європі. Про небезпечні авантюристичні плани правлячих кіл США свідчить і безвідповідальний виступ у Сіракузькому університеті державного секретаря США Хейга. Пройнятий знавіснілою антирадянщиною і антикомунізмом, характерними для гірших часів «холодної війни», він став новим підтвердженням домагань американського імперіалізму на світове панування. Свої заклики до всесвітнього нарощування воєнної моці США і всього блоку НАТО Хейг намагався прикрити фальшивими розглагольствуваннями про мниму «радянську загрозу» і так звані «агресивні наміри» СРСР.

Витадки щодо нашої політики, наклепи і погрози, як відзначив Л. І. Брежнєв у своїй промові в Києві, нам чути не вперше. «Нас не залякаєш, — підкреслив він, — нерви у нас міцні, загартування ми пройшли добре. Ми не прихильники гонки озброєнь, ми її противники. Ми могли б знайти зовсім інше застосування тим коштам, які вона поглинає. Але якщо нас примусять, то на будь-який виклик войовничого імперіалізму ми знайдемо швидку і ефективну відповідь... Наші помисли чисті і благородні. Наша могутність велика. Але ми ніколи не використаємо її на шкоду народам. Вона служить і служитиме справі миру».

М. ЧИГИР,
оглядач ТАРС.



Курськ. На XXVI з'їзді КПРС підкреслювалась необхідність значно розширити виробництво мініатюрних електронних управляючих машин.

Недавно на курському заводі «Счетмаш» почали випуск міні-електронних обчислювальних клавішних програмокерованих машин «Іскра-226». Новинка може працювати з шістдесятьма чотирма чисячами слів, а її одночасна пам'ять — два мільйони слів. Ще в шістдесяті роки для машин з таким ефектом і такою ж великою пам'яттю виділялись спеціальні зали в 150—250 квадратних метрів. Курський обчислювальний комплекс вміщується на звичайному канцелярському столі.

Новий обчислювальний пристрій створений колективом виробничого об'єднання «Ленинградский электромеханический завод».

На знімку: інженер-електронік А. В. Белкіна і математик-програміст А. С. Чугунов готують новинки до відправки.

(Фотохроніка ТАРС—РАТАУ)

Листи наших читачів

Свято духової музики

За доброю традицією на Кіровоградщині щороку в травні проводиться свято духової музики під девізом «Сурми п'ятирічок».

Нині, в рік 230-літнього ювілею нашого міста, обласне свято духової музики проходитиме на Олександрійщині — батьківщині льотчика-космонавта, Героя Радянського Союзу Леоніда Івановича Попова.

В марші-параді візьмуть участь 26 кращих духових оркестрів міст і районів області, а також юні барабанщики — всього близько двох тисяч чоловік.

Крім духових оркестрів, виступатимуть колективи художньої самодіяльності, спортсмени.

Це буде цікаве, дзвінкоголосе, барвисте свято. Від імені організаційного комітету, дорогі товариші, запрошуємо всіх вас на чудове травневе свято музики і народних талантів, яке розпочнеться на міському стадіоні «Шахтар» в суботу, 16 травня, о 16 годині.

В. ГЛУЩЕНКО,
заступник голови виконкому міської Ради народних депутатів.

Зростають вклади

Багато радянських людей зберігають свої заощадження в державних ощадних касах. У нашому місті за роки десятої п'ятирічки кількість вкладників зросла в 1,5 раза. Зараз на 1000 мешканців в Олександрії 800 вкладників.

Вкладникам створено великі зручності. Вклад можна внести в будь-якій ощадній касі і одержати його на першу вимогу повністю або частками. Збереження грошових сум гарантується державою.

Маючи ощадну книжку, додатковий внесок на вклад можна зробити в будь-якій ощадній касі Радянського Союзу. Згідно нових правил, вкладник може одержати гроші з своєї ощадкнижки в будь-якій ощадкасі міста, в якому проживає. Перебуваючи тимчасово в іншій місцевості, можна одержати вклад в межах 300 карбованців в ощадкасі того міста чи району на основі телеграфного підтвердження. Для цього необхідно подати в ощадкасу заяву з проханням затребувати грошовий переказ по телеграфу.

І. ЗАГРЕБЕЛЬНИЙ,
заступник завідуючої центральної ощадкаси № 3070.

Театр

Пам'ять жива



36 років відділяють нас від того дня, коли прогриміли салюти Перемоги. В період складної міжнародної обстановки особливо дорога пам'ять про тих, хто не повернувся з поля бою.

Нещодавно аматори народного театру поставили нову виставу за п'єсою В. Розова «Вічно живі». Двоє молодих людей палко кохають одне одного. Про таких кажуть: «І водою не розіллєш». Але знайшлась страшна сила, яка роз'єднала їх, це — війна.

Боря Бороздін (Іван Марченко) іде добровольцем на фронт. Його кохана Вероніка (Олена Чекотіло) залишається. Довгий час від Борі немає звістки. А Марк (Юрій Первусяк) — двоюрідний брат Бориса, цього й чекав. Він пропонує Вероніці вийти за нього заміж і отримує згоду.

Далі події розвиваються швидко. Вероніка дізнається, що Марк зраджує їй і що ця підла людина, щоб не йти на фронт, купила собі броню.

Вероніка живе лише спогадами про Борю, який героїчно загинув. Про смерть коханого розповідає солдат Володя (Григорій Педько), якого Боря врятував від смерті.

Вистава була поставлена на сцені Будинку культури шахти «Світлопільська». З захопленням зустріли глядачі. А це свідчить про актуальність вистави і про майстерність артистів театру І. К. Вінецького (Федір Іванович Бороздін), М. О. Поліщук (Варвара Капітонівна), І. О. Мамаєвої (Нюра), А. Т. Проскуровського (Микола Миколайович), Л. С. Дзябко (Ковальова Ганна Михайлівна), Н. В. Двірної (Монастирська Антоніна Миколаївна), А. Я. Пастуха (Кузьмін Анатолій Олександрович), М. С. Тарана (Степан).

Приємно відмітити й те, що в колектив театру влилося багато молоді: О. Ф. Корлюк, Н. В. Панасенко, Л. А. Гавриленко, С. Г. Погрібняк, Г. А. Паскаль.

У відповідальний період підготовки прем'єри вистави раптово помер режисер театру, наш вчитель, наставник, заслужений артист Української РСР М. О. Донець. Закінчувала роботу над спектаклем Н. М. Талакова.

Високу оцінку одержала вистава на 22-й театральній весні, яка проводилась зонально в м. Світловодську. Артисти театру з радістю сприйняли звістку про участь в заключному огляді театральної весни.

Вистава В. Розова «Вічно живі» заживе на сценах клубів, Будинків культури сіл районів області. Сподіваємось, що вона хвилюватиме глядачів, не залишить їх байдужими, і люди ще більше згуртуються для боротьби проти сил реакції, проти війни.

Л. СЕМКО,
Інструктор - методист міського Будинку культури.

На знімку: сцена з вистави «Вічно живі».

Діє новий комбінат

В кінці 1979 року при управлінні житлово-комунального господарства об'єднання «Олександріявугілля» створено комбінат комунального господарства. До складу цього комбінату входять ремонтно-будівельна служба та автотранспортний цех.

Комбінат комунальних підприємств ремонтує будинки УЖКГ, обслуговує гуртожитки, готель «Шахтар» тощо.

В комбінаті працює понад 200 робітників. Хоч колектив цей молодий, та працює дружно. В минулому році план поточних ремонтів він виконав на 104,9 процента, а план капітального ремонту — на 140 процентів.

Ці успіхи стали можливі завдяки тому, що в колективі на високому рівні організація соціалістичного змагання. Підсумки трудового суперництва підбиваються щокварталу.

Щомісяця високих показників у праці добиваються комуністи столяр Д. П. Петров, коваль О. І. Чернов, тесляр О. О. Широков, слюсар-сантехнік В. Ф. Ярошевський. Від комуністів не відстають безпартійні робітники слюсар-сантехнік І. Ф. Камчатний, маляр-штукатур Г. І. Подрез, бригадир малярів-штукатурів О. І. Калинич та інші.

По праці й шана. 15 робітникам комбінату присвоєно звання «Кращий за професією».

На Дошку пошани занесено шість трудівників — штукатур-маляр Л. М. Замша, прибиральниця В. А. Антоненко та інші. Вісім чоловік відзначено Почесними грамотами.

Добре розпочав молодий колектив одинадцяту п'ятирічку. Він успішно справився з завданням двох місяців.

— Виконуючи історичні накреслення XXVI з'їзду КПРС, — говорить начальник комбінату В. А. Фурс, — ми постійно дбаємо про дальше поліпшення експлуатації житлового фонду та його збереження.

А. НАТАЛЬЧЕНКО.

Вдалий виступ

У Кіровограді проходив республіканський турнір з класичної боротьби серед юнаків 1964—1965 років народження, присвячений Герою Радянського Союзу О. С. Єгорову.

В складі збірної команди нашої області виступили і учні Олександрійського сільського професійно - технічного училища № 3 Сергій Миколаєнко, Володимир Маналатьєв, Володимир Камбій, Віталій Милов, Микола Сазонов.

Успішним був виступ Сергія Миколаєнка, який став чемпіоном у своїй ваговій категорії.

В. ВОВК.

Заступник редактора
С. ЩЕРБИНЕНКО.

ОЛЕКСАНДРІЙСЬКОМУ АВТОРЕМЗАВОДУ ПОТРІБНІ НА РОБОТУ:

ТОКАРІ 2—6 розрядів,
СЛЮСАРІ ПО РЕМОНТУ АВТОМОБІЛІВ 2—5 розрядів,
СЛЮСАРІ-РЕМОНТНИКИ 3—5 розрядів,
СЛЮСАРІ - ІНСТРУМЕНТАЛЬНИКИ 4—5 розрядів,
ЖЕРСТЯНИКИ 2—3 розрядів,
ГАЗОЕЛЕКТРОЗВАРЮВАЛЬНИКИ 3—5 розрядів,
РІЗАЛЬНИКИ МЕТАЛУ НА ПРЕСАХ І НОЖИЦЯХ 3 розряду,
ПРИБИРАЛЬНИЦІ ВИРОБНИЧИХ ПРИМІЩЕНЬ,
ТРАНСПОРТУВАЛЬНИКИ,
МАШИНІСТ КРАНА (кранівник),
МАЙСТРИ,
ІНЖЕНЕР ПО БЕЗПЕЦІ РУХУ,
ІНЖЕНЕР-ЕКОНОМІСТ.

Робітники, які не мають спеціальності, можуть набути її на заводі.

Одиноким надається місце в гуртожитку.

За довідками звертатися у відділ кадрів заводу на адресу: 317900, м. Олександрія, вул. Куколівське шосе, 5, та у бюро по працевлаштуванню: вул. Першотравнева, 11.

АДМІНІСТРАЦІЯ.

ОЛЕКСАНДРІЙСЬКА МУЗИЧНА ШКОЛА ПРОВОДИТЬ НАБІР УЧНІВ

на 1981—1982 навчальний рік по спеціальностях: фортепіано, скрипка, віолончель, домра, баян, акордеон, балалайка, бандура, духові й ударні інструменти.

В перший клас приймаються діти віком 7—12 років.

В підготовчу групу — діти 5—6 років.

Прийом документів проводиться до 20 травня.

Приймальні екзамени з 25 травня по 1 червня.

Необхідно подати такі документи: заяву, довідку про стан здоров'я, характеристику з загальноосвітньої школи, копію свідоцтва про народження.

Телефони: 2-02-32, 2-00-72, 2-03-41.

ДИРЕКЦІЯ.

ОЛЕКСАНДРІЙСЬКОМУ СЕРЕДНЬОМУ СІЛЬСЬКОМУ ПРОФТЕХУЧИЛИЩУ № 1 ПОТРІБНІ НА ПОСТІЙНУ РОБОТУ:

МАЙСТРИ ВИРОБНИЧОГО НАВЧАННЯ ДЛЯ НАВЧАННЯ МАШИНІСТІВ ЕКСКАВАТОРІВ, БУЛЬДОЗЕРІВ, ТРАКТОРИСТІВ - МАШИНІСТІВ.
МАЙСТРИ ПРАКТИЧНОГО ВОДІННЯ — ШОФЕРИ І та ІІ класів.
ПОМІЧНИК ДИРЕКТОРА ПО ГОСПОДАРСЬКІЙ ЧАСТИНІ,
ЕЛЕКТРИК,
КОМЕНДАНТ,
ПРИБИРАЛЬНИЦЯ.

За довідками звертатися на адресу: 317900, м. Олександрія, Користівське шосе, 6. Їхати автобусами №№ 4, 4-а, 52 до зупинки «Училище».

АДМІНІСТРАЦІЯ.

ПЕРЕСУВНІЙ МЕХАНІЗОВАНІЙ КОЛОНІ № 279 ТРЕСТУ «КІРОВОГРАДСІЛЬБУД» ПОТРІБНІ НА РОБОТУ:

ГОЛОВНИЙ БУХГАЛТЕР,
МУЛЯРИ,
ТЕСЛЯРІ,
МОНТАЖНИКИ,
БЕТОННИКИ,
МАЛЯРИ-ШТУКАТУРИ,
РІЗНОРОБОЧІ,
ЗВАРЮВАЛЬНИК,
АВТОМЕХАНІК.

Оплата відрядно-преміальна.

Виплачується надбавка до 20 процентів за пересувний характер роботи.

Робітники , які не мають спеціальності, можуть набути її в ПМК.

Звертатися на адресу: 317900, м. Олександрія, Знам'янське шосе. Їхати автобусами №№ 8, 8-а, 8-б, 38, 47 до зупинки «Київська».

АДМІНІСТРАЦІЯ.

ОЛЕКСАНДРІЙСЬКА ТОРГОВЕЛЬНА БАЗА «УКРТОРГБУДМАТЕРІАЛИ»

має в продажу:

віконне скло, руберойд, залізо для покрівлі, будівельні тачки, азбестоцементні, чавунні труби діаметром 100 мм, керамічні труби, різноманітні опалювальні котли, господарські мітли, фарби, ящики для інструментів, оліфу, відливи.

ДИРЕКЦІЯ.

«ЛЕНИНСКОЕ ЗНАМЯ» — орган Александрийских городского и районного комитетов Компартии Украины, городского и районного Советов народных депутатов Кировоградской области (выходит на украинском языке).

АДРЕСА РЕДАКЦІЇ: Індекс 317900, м. Олександрія, вул. Шевченка, 74.

ТЕЛЕФОНИ: редактора — 2-23-45, відділів: партійного життя — 2-24-33, промисловості — 2-36-63, сільського господарства —2-27-93, відповідального секретаря — 2-35-63, відділу листів — 2-01-43, приймальні — 2 22-32, бухгалтера — 2-27-93.

Олександрійська міська друкарня Кіровоградського облуправління у справах видавництв, поліграфії і книжкової торгівлі. м. Олександрія, вул. Шевченка 81.
Індекс 62065. Спосіб друку високий. Телефони: 2-31-35, 2-34-70. Тираж 27850. Обсяг 1 друк. арк. Зам. № 3477.

ПРОЛЕТАРІ ВСІХ КРАЇН, ЄДНАЙТЕСЯ!

Ленінський ПРАПОР

ГАЗЕТА НАГОРОДЖЕНА ПОЧЕСНОЮ ГРАМОТОЮ ПРЕЗИДІЇ ВЕРХОВНОЇ РАДИ УРСР

ОРГАН ОЛЕКСАНДРІЙСЬКИХ МІСЬКОГО ТА РАЙОННОГО КОМІТЕТІВ КОМПАРТІЇ УКРАЇНИ, МІСЬКОЇ ТА РАЙОННОЇ РАД НАРОДНИХ ДЕПУТАТІВ КІРОВОГРАДСЬКОЇ ОБЛАСТІ

Травень
16
Субота
1981
№ 79 (9108)
Ціна 2 коп.
Газета виходить у вівторок, середу, п'ятницю, суботу.

ГАЗЕТА ВИДАЄТЬСЯ З 26 БЕРЕЗНЯ 1919 РОКУ

Ефективніше використовувати паливо і енергію

ЦК КПРС і Рада Міністрів СРСР прийняли постанову «Про основні напрями і заходи по підвищенню ефективності використання паливно-енергетичних ресурсів в народному господарстві в 1981—1985 роках і на період до 1990 року».

Як зазначено в постанові, на багатьох підприємствах і в організаціях недостатньо використовуються наявні резерви економії палива і енергії, великими є їх втрати при видобуванні, виробництві, транспортуванні, зберіганні і використанні.

Поставлено завдання забезпечити економію цих ресурсів у 1985 році проти 1980 року в кількості 160—170 мільйонів тонн і в 1990 році проти 1985 року — 180—190 мільйонів тонн умовного палива.

Партійні, радянські, господарські, профспілкові і комсомольські організації зобов'язано постійно проводити роботу по мобілізації трудових колективів на виконання і перевиконання встановлених завдань по економії і ліквідації непродуктивних втрат палива і енергії. При організації та підбитті підсумків соціалістичного змагання необхідно посилити увагу до питань економії у витрачанні палива і енергії, активніше використовувати різні форми заохочення колективів і окремих працівників, які добилися кращих результатів. (ТАРС).

Стимулювання підсобних господарств

Рада Міністрів СРСР прийняла пропозицію Центроспілки про утворення в кооперативних організаціях на період 1981—1985 років фонду заохочення за збільшення виробництва і закупок продуктів тваринництва в особистих підсобних господарствах громадян. Фонд заохочення утворюється в розмірі 1 процента від обороту по закупках сільськогосподарських продуктів в особистих підсобних господарствах. Кошти цього фонду використовуються на заохочення колгоспників, робітників, службовців та інших громадян за досягнення кращих показників в їх підсобних господарствах і продаж продукції тваринництва споживчій кооперації. (ТАРС).



Марія Тихонівна ГИЛЮК — доярка колгоспу імені Димитрова. Щодня вона надоює по 7—8 кілограмів молока від кожної корови закріпленої групи. Марія Тихонівна — депутат сільської Ради. Ім'я передової доярки занесено на районну Дошку пошани.

На знімку: Марія Тихонівна ГИЛЮК.

Фото М. ПАЛЬЧИКА.

ЗНОВУ НАШ ЗЕМЛЯК ЛЕОНІД ПОПОВ У КОСМОСІ!

Міжнародний екіпаж на орбіті

14 травня 1981 року о 21 годині 17 хвилин московського часу в Радянському Союзі здійснено запуск космічного корабля «Союз-40».

Космічний корабель пілотує міжнародний екіпаж: командир корабля Герой Радянського Союзу льотчик - космонавт СРСР Леонід Попов і космонавт-дослідник громадянин Соціалістичної Республіки Румунії Думітру Прунаріу.

Програмою польоту корабля «Союз-40» передбачається стикування з орбітальним науково-дослідним комплексом «Салют-6» — «Союз Т-4». Космонавтам Попову і Прунаріу треба буде виконати на борту комплексу ряд досліджень та експериментів разом з космонавтами Ковальонком і Савіних, які працюють на навколоземній орбіті з 12 березня 1981 року.

Космічний політ міжнародного екіпажу здійснюється відповідно до програми «Інтеркосмос», в рамках якої за період з березня 1978 року було проведено вісім спільних польотів громадян Радянського Союзу і братніх соціалістичних країн.

Бортові системи корабля «Союз-40» працюють нормально. Космонавти Попов і Прунаріу почуваються себе добре.

(ТАРС).

Урочистий мітинг

З піднесенням зустріли трудівники шахти «Світлопільська» звістку про новий політ у космос нашого славного земляка Л. І. Попова.

З нагоди цієї події 15 травня відбувся мітинг, на якому був присутній другий секретар обкому ЛКСМУ А. Перевозник. Відкрив мітинг заступник секретаря парткому О. О. Лисогор. Він інформував про те, що 14 травня стартував космічний корабель «Союз-40» з інтернаціональним екіпажем на борту в складі громадянина Радянського Союзу Леоніда Попова і громадянина Румунії Думітру Прунаріу.

Секретар парторганізації видобувної дільниці № 2 В. Р. Горільченко закликав робітників ознаменувати новий успіх радянської космонавтики ударною працею. Він запропонував на час польоту зарахувати Л. І. Попова до складу видобувної бригади М. С. Вакуленка. В. Р. Горільченко повідомив, що на честь цієї події гірники 15 травня видадуть на-гора 1000 тонн вугілля при плані 652 тонни.

Прохідник гірничопідготовчої дільниці В. П. Кручінін у виступі сказав, що його колектив зобов'язався в цей день замість 20 погонних метрів виробок пройти 30 метрів. Всі виступаючі побажали космонавтам успішного завершення програми польоту і благополучного повернення на Землю.

Г. ТИЩЕНКО.

Мати космонавта. Тільки їй одній відомі ті хвилювання за сина, який вже вдруге перебуває на орбіті. Тетяна Овсіївна Попова сподівається, що й нинішній політ Леоніда і його зоряних братів завершиться благополучно. З нетерпінням чекає вона сина в гості.

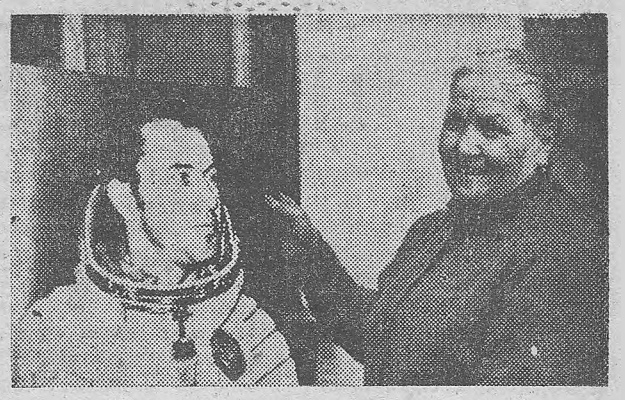

Небо штурмують хоробрі

З радісним хвилюванням зустріли звістку про новий подвиг нашого земляка льотчика-космонавта Л. І. Попова учні і вчителі середньої школи № 6.

На мітингу колектив школи схвалив вітальні телеграми космічному екіпажу корабля «Союз-40» та землякам Думітру Прунаріу. «Ми захоплюємось мужністю героїв, як і мужністю всіх космонавтів, патріотів - інтернаціоналістів, ми знаємо, що черговий політ звершиться в ім'я збереження миру. Шлемо героям космосу наше сердечне побажання успішного здійснення космічного завдання і благополучного повернення на рідну Землю», — говориться в телеграмі.

Т. АНОКО,
організатор позакласної роботи.

Репортаж

Успіхів вам, зоряні брати

Звістка про те, що наш земляк льотчик-космонавт Герой Радянського Союзу Леонід Іванович Попов знову в космосі, радісно схвилювала олександрійців. На цей раз він вивів на орбіту радянсько-румунський екіпаж, якому доручено продовжити естафету космічних експедицій, що проводяться країнами соціалістичної співдружності у відповідності з довгостроковою програмою «Інтеркосмос» в інтересах миру, на благо всього людства.

З нагоди цієї події відбувся урочистий мітинг в радгоспі - технікумі, де живе і працює мати космонавта Тетяна Овсіївна Попова.

...Дванадцята година. Біля контори радгоспу людно. Сюди прибули керівники партійних і радянських органів, радгоспу - технікуму, представники районних і міських організацій. За столом президії почесна гостя — мати космонавта Тетяна Овсіївна Попова.

Директор радгоспу-технікуму О. В. Бородін оголошує урочистий мітинг відкритим. Звучить Гімн Радянського Союзу. Слово надається голові виконкому районної Ради народних депутатів О. М. Сергатому.

Спільний радянсько - румунський політ переконливо демонструє велику силу соціалістичного інтернаціоналізму, говорить промовець. Народи Радянського Союзу і соціалістичної Румунії сприймають цей космічний рейс, як яскраву подію, яка ввійде в літопис розвитку і зміцнення радянсько-румунської дружби.

Ми твердо переконані, що відповідальні завдання екіпаж у складі командира Леоніда Івановича Попова і космонавта - дослідника громадянина Соціалістичної Республіки Румунії Думітру Прунаріу виконає відмінно. Бажаємо космічним братам великих успіхів в роботі і щасливого повернення на Землю.

Від імені бюро райкому партії, виконкому районної Ради народних депутатів, всіх трудівників району О. М. Сергатий гаряче поздоровив Т. О. Попову із знаменною подією.

Другий секретар міськкому Компартії України С. А. Балаянц у своєму виступі повідомила, що трудівники шахтарської Олександрії гордяться подвигом земляка і висловила впевненість, що космічні брати успішно виконають завдання партії і уряду. Багато колективів дільниць, бригад промислових підприємств стали на космічну вахту, зарахували до свого складу Л. І. Попова почесним робітником і зобов'язалися його заробіток за весь час польоту перерахувати у Фонд миру.

С. А. Балаянц гаряче поздоровила Т. О. Попову і піднесла їй букет яскравих квітів.

Один за другим виступають представники трудових колективів та навчального закладу. Робітник радгоспу В. Ф. Сінокоп, завідуючий гаражем В. О. Ткаченко, викладач технікуму Г. Т. Носовська, учениці С. Рябцева, Т. Хворостина, Т. Цуркан з радістю говорять про новий космічний подвиг, запевняють, що будуть ще наполегливіше працювати і вчитися, поздоровляють матір космонавта, бажають підкорювачам космосу відмінних успіхів і щасливого повернення на рідну Землю.

Учасники мітингу надіслали Л. І. Попову і Д. Прунаріу вітальну телеграму.

А. ЧУМАК.

ТВАРИННИЦТВО — УДАРНИЙ ФРОНТ

Підсумки роботи працівників тваринницьких ферм району за чотири місяці 1981 року

До столу трудящих

Дев'ять господарств району збільшили порівняно з відповідним періодом минулого року продаж яєць державі. Птахівники колгоспу імені Володимира Ульянова, який спеціалізується на розведенні курей, за чотири місяці продали державі близько 1,8 мільйона яєць — на 168,2 тисячі більше, ніж торік.

На 105,7 тисячі більше минулорічного поступило яєць на заготбазу з колгоспу «Перемога», на 52,5 тисячі — з колгоспу імені Свердлова.

Л. ЗІКУНОВА.

Зростає продаж

Колгосп «Червоний прапор» за минулі чотири місяці доставив у Новопразький сирцех міськмолокозаводу 6026 центнерів молока. Це на 1061 центнер більше, ніж за такий же період торік.

Збільшили продаж молока державі також Шарівський бурякорадгосп, колгоспи «Заповіт Леніна» та «Прогрес».

О. ЛІБ,
зоотехнік управління сільського господарства.



Доярка другої молочнотоварної ферми колгоспу «Червоний прапор» Тамара Василівна Твердохліб п'ять років працює в тваринництві. В цьому році вона утримує першість у соціалістичному змаганні. За чотири місяці надоїла по 990 кілограмів молока від кожної корови. Зараз щоденний удій по її групі тварин становить 7 кілограмів молока від корови.

На знімку: Т. В. ТВЕРДОХЛІБ.

Фото М. ПАЛЬЧИКА.

Виробництво молока, м'яса, яєць

Дані районного інформаційно - обчислювального центру за станом на 1 травня 1981 року.

(Перша графа — надоєно молока в кілограмах від кожної корови, друга — вироблено молока в центнерах на сто гектарів угідь, третя — реалізовано м'яса в центнерах на сто гектарів угідь, четверта — одержано яєць на сто гектарів зернових, п'ята — одержано яєць від курки-несучки):

«Заповіт Леніна»	830	40	93	1245	50
«Прогрес»	716	91	14	—	—
ім. Леніна	588	115	18	27288	31
«Червоний прапор»	564	118	13	2057	36
ім. В. Ульянова	564	106	19	103176	50
«Ленінським шляхом»	549	117	21	15044	46
«Україна»	539	57	28	1562	38
«Прапор комунізму»	518	105	18	1151	30
ім. Енгельса	498	40	11	2036	38
«Росія»	491	58	40	1465	44
ім. Шевченка	446	31	3	—	—
ім. Петровського	445	48	36	1743	29
«Перемога»	441	90	7	4941	48
ім. Фрунзе	376	73	7	666	30
ім. Калініна	367	68	4	1686	37
ім. Димитрова	359	71	8	—	—
ім. Карла Маркса	333	66	7	—	—
ім. Свердлова	312	66	9	7268	60
ім. Кірова	230	38	4	61308	46
По колгоспах	**462**	**73**	**17**	**9977**	**43**
РАДГОСПИ					
Цукрокомбінат	924	191	21	—	—
Кінзавод	786	102	10	—	—
«Шарівський»	646	128	31	—	—
«Більшовик»	524	95	50	822	21
Радгосп - технікум	495	99	14	—	—
ім. Гагаріна	474	113	18	3004	21
По району	**495**	**82**	**18**	**9040**	**43**

За минулі чотири місяці господарства району впоралися з піврічним планом виробництва молока на 46 процентів, реалізації м'яса — на 52 і виробництва яєць — на 55 процентів.

Показники по виробництву продуктів тваринництва і птахівництва по господарствах району досить строкаті.

Якщо, скажімо, колгоспи «Заповіт Леніна», «Прогрес», радгосп цукрокомбінату за чотири місяці піврічний план виробництва молока здійснили на 67—63 проценти, то колгоспи імені Кірова, імені Свердлова, імені Димитрова, імені Фрунзе та ряд інших — на 25—37 процентів.

Згідно державної звітності за станом на 1 травня в колгоспі імені Димитрова налічується 5800 центнерів силосу, є тисяча центнерів сіна, більше 5000 центнерів сінажу. Вистачає й соломи. Однак тут не дбають про підготовку кормів до згодовування. Ефективність їх використання низька. Не дивно, що колгосп виконав піврічне завдання по виробництву молока тільки на 34 проценти. Виробництво цієї продукції порівняно з минулим роком зменшилось на 955 центнерів.

Не виконує це господарство і план по реалізації м'яса. В першому півріччі колгосп повинен його реалізувати 880 центнерів, та за чотири місяці продано всього 323 центнери.

Порівняно з відповідним періодом минулого року в більшості господарств зменшився приплід телят та поросят. По району недоодержано проти відповідного періоду минулого року понад 1200 телят, майже 600 поросят.

Менше, ніж торік, одержано телят в колгоспах імені Свердлова, імені Кірова, імені Енгельса, в цукрокомбінаті та в радгоспі імені Гагаріна.

У колгоспах імені Леніна, «Червоний прапор», імені Карла Маркса, імені Фрунзе, імені Енгельса, радгоспі - технікумі на 35—56 процентів зменшився проти відповідного періоду минулого року приплід поросят.

Незадовільне використання маточного поголів'я призвело до того, що по району зменшилась проти минулого року кількість великої рогатої худоби, свиней та овець.

Торік за станом на 1 травня в районі налічувалось курей на 59119 більше, ніж цього року. Особливо скоротили поголів'я колгоспи імені Леніна, імені Кірова та «Ленінським шляхом». І не дивно, що ці господарства впоралися з піврічним планом виробництва яєць лише на 30—63 проценти.

Основні постачальники свинини та яловичини колгоспи «Росія», імені Петровського, «Україна», «Заповіт Леніна» та радгосп «Більшовик» продають на м'ясо тварин малої ваги. Так, свиней продають ці господарства живою вагою 74—58 кілограмів, велику рогату худобу — середньою вагою 273 кілограми. Таким чином ці господарства недоодержують великої кількості м'яса і несуть значні збитки.

Настала сприятлива пора, коли в кожному господарстві є вдосталь зеленої маси. Необхідно ефективно використати її і добитись найвищої продуктивності худоби та птиці, забезпечити виконання завдань першого року одинадцятої п'ятирічки по виробництву і продажу державі молока, м'яса та яєць.

Про людей хороших

Щодня о п'ятій

Спить селище міцним ранковим сном. Та ось у вікнах оселі Тимченків засвітились електричні вогні. А згодом на вулицю вийшла господарка. Відразу Ольга Василівна полинула думками до своїх підопічних. Одна корова повинна б розтелитись. Як там? Чи все благополучно?..

Дев'ятнадцять років тому пішла вона працювати на другу молочнотоварну ферму колгоспу «Прогрес». Дев'ятнадцять літ день за днем, крім вихідних і відпусток, торує цю стежину Ольга Василівна Тимченко. І завжди йде о п'ятій ранку.

— Ніби й недавно,— роздумує Василівна, — а вже й діти повиростали, і багато води, як кажуть, збігло з Дніпра, на березі якого промайнуло дитинство, юність, де зустрічалась з своїм нареченим, а потім сім'ю створили.

Так би й жити і працювати в рідному мальовничому селі. Та прийшли будівничі. Звели гідростанцію. Широко розлився Славутич в Кременчуцьке море. Затопили води Ольжине село.

Разом з чоловіком поїхала в його край — Росію. Жили у Воронезькій області. Люди там привітні. Прийняли їх добре. Працювала Ольга дояркою. Поважали її друзі-росіяни за працелюбство, веселу вдачу і щире серце.

А прийде, бувало, додому з роботи — занудьгує. Скучати стала за українськими полями і пролісками, за гарними селами з їх народними веселими піснями.

Не раз чоловік цікавився, чому нудьгує дружина. Звичайно, здогадувався, в чому справа. А якось прийшов додому веселий, радісний.

— Ну, дружинонько, збирай чемодани, будемо їхати, — мовив до Ольги.

— Куди ж? — перепитала здивовано.

— Звісно, на Україну. Адже бачу — нудьгуєш.

У Новій Празі в колгоспі прийняли їх як належить. Не вагаючись, пішла на ферму.

Багато змін за цей час сталось тут. Механізовано водопостачання, видалення гною. Є доїльні агрегати. Словом, працювати стало легше, веселіше.

В колективі прижилась міцно. Всі поважають її за скромність і працьовитість. Плани і особисті зобов'язання виконує з честю. Вдало і одинадцяту п'ятирічку розпочала. Вже близько тисячі кілограмів молока від кожної корови надоїла. Зелені корми почали надходити для худоби. Зростає продуктивність тварин. Зараз Ольга Василівна надоює від кожної корови більше як по дев'ять кілограмів молока щодня.

Г. ФІЛАТОВ,
колгоспник.

В літні табори

Серед тваринників колгоспу «Прапор комунізму» все ширше розгортається соціалістичне змагання, щоб в літню пору добитись збільшення виробництва молока і м'яса. Молодняк великої рогатої худоби та дійне стадо виведено на випаси. На перший і четвертий фермах, де завідуючими О. М. Хуторна та С. Ф. Гапєєв, молодняк розміщено в літніх таборах. Тварини швидко набирають вагу.

Завершується підготовка літніх таборів для корів. Ближчими днями все дійне стадо теж буде виведено на свіже повітря.

З часу організації випасання корів їх продуктивність почала зростати. Нині денний удій від кожної тварини доведено по колгоспу до шести кілограмів молока.

Г. ТЕРЕЩЕНКО,
диспетчер колгоспу.

У нас і в сусідів

Дані за станом на 1 травня 1981 року

ПЕТРІВСЬКИЙ РАЙОН		ОЛЕКСАНДРІЙСЬКИЙ РАЙОН
632	Надоєно молока в кілограмах від кожної корови	495
80	Вироблено молока в центнерах на сто гектарів угідь	82
22	Реалізовано м'яса в центнерах на сто гектарів угідь	18
9129	Одержано яєць на сто гектарів зернових	9049
47	Одержано яєць від курки-несучки	43
	ПРОДАНО ДЕРЖАВІ в процентах до піврічного завдання	
56	молока	39
61	м'яса	51
64	яєць	58

Ідеї XXVI з'їзду КПРС—в маси

На передньому краї

У Дмитра Кириловича Багуцького кожний трудовий день заповнений, як кажуть, по вінця. Він викладач Олександрійського культурно-освітнього училища — закладу, який готує кадри, покликані задовольняти духовні потреби і запити трудящих. Тому він прагне не тільки на високому рівні викладати свій предмет — клубну справу, а й озброювати майбутніх культпрацівників знаннями марксизму-ленінізму, методикою пропаганди партійних документів.

Знають Д. К. Багуцького у колективах багатьох підприємств міста. Він знаходить час систематично виступати перед трудящими з цікавими лекціями з питань внутрішнього і зовнішньо-політичного життя країни.

Дмитру Кириловичу з юнацьких років подобалась агітаційно - масова робота.

— Відповідально і приємно нести людям полум'яне слово партії, бути її провідником, — говорить він. — Виступаючи перед колективом, відчуваєш себе справжнім ідейним бійцем за велику справу Леніна.

Саме так. Слово «боєць» тут вжито доречно. Д. К. Багуцький чверть віку служив у Збройних Силах, виховував радянських воїнів в дусі безмежної відданості Вітчизні, вчив гідно виконувати почесний обов'язок по захисту Батьківщини, як чесно виконував його сам.

Дмитро Кирилович — учасник Великої Вітчизняної війни, двічі поранений в боях з фашистами, його груди прикрашають шістнадцять урядових нагород.

Не рахуючись з часом, він бере активну участь у громадському житті закладу і міста, уміло поєднує обов'язки заступника секретаря парторганізації училища і позаштатного лектора міськкому Компартії України.

Про активну лекторську діяльність Д. К. Багуцького свідчить цифра: торік він прочитав 87 лекцій.

Небагато минуло часу відтоді, як закінчив роботу XXVI з'їзд КПРС, а пропагандист вже прочитав понад 20 лекцій на такі важливі теми, як: «Економічна політика КПРС у період розвинутого соціалізму», «XXVI з'їзд КПРС і зовнішньополітична діяльність партії», «XXVI з'їзд КПРС і економічна стратегія партії», «Про міжнародне становище Радянського Союзу» та інші.

З такими лекціями Д. К. Багуцький виступав і на семінарах пропагандистів мережі партійного, комсомольського навчання та економічної освіти, голів рад наставників молоді, в колективах підприємств виробничого об'єднання «Олександріявугілля», авторемонтного заводу та перед учнями училища.

Цей перелік дає уяву, як лектор пропагує ідеї партії в масах, сприяє мобілізації трудящих на виконання поставлених народногосподарських завдань.

Ставлю співрозмовнику стандартне запитання: коли він встигає готуватися до виступів.

—Накопичувати матеріали для лекцій треба систематично, щоденно, — говорить Дмитро Кирилович. — А першоджерел інформації тепер достатньо. Це періодична преса, радіо, телебачення. Збирати факти варто по крупиці і найзначиміші, щоб за короткий час викласти найголовніше. Особливо багато дають республіканські семінари лекторів, які проводяться двічі на рік. Як голова методичної ради кабінету політосвіти міськкому партії, часто буваю на обласних семінарах, нарадах, методоб'єднаннях.

Невичерпний матеріал для лекцій дають туристичні подорожі по рідній країні і за рубіж. Цікаві поїздки здійснив по визначних місцях Вітчизни, був у кількох братніх країнах соціалістичної співдружності, а також у Франції. Все побачене глибоко аналізує і потім використовує у своїх розповідях.

— У лекторській роботі нині важливо використовувати технічні засоби пропаганди, — говорить Дмитро Кирилович. —Це дає велику користь.

Лектор уміло застосовує під час розповідей діафільми, власноручно виготовлені слайди, фотографії та інше.

За активну лекторську роботу Дмитро Кирилович відзначений багатьма нагородами, в тому числі Почесною грамотою обкому Компартії України.

Л. САВІН.



Слюсар-моторист п'ятого розряду Василь Григорович Ткачов двадцять чотири роки працює в автобазі № 23. На ремонті двигунів автомобілів денні завдання виконує на 120 процентів. Крім основної, володіє суміжними спеціальностями: мідника, акумуляторника, агрегатника.

Василь Григорович — активний раціоналізатор.

На знімку: В. Г. ТКАЧОВ.
Фото М. ПАЛЬЧИКА.

Радянський спосіб життя

Сім'я Кайтурових

Іван Федорович Кайтуров трудиться в райенергоуправлінні на дільниці термоізоляції більш як 22 роки. Праця відповідальна. Адже від того, як він обмуровує парові котли на теплоелектроцентралі або на заводі, залежить безперебійна подача тепла в цехи багатьох підприємств міста. Отже, якість перш за все. Та коли на об'єкті працює бригада І. Ф. Кайтурова, замовники можуть бути спокійні — роботи будуть проведені своєчасно і високоякісно.

Батьківщина високо оцінила працю І. Ф. Кайтурова— відзначила орденом Трудового Червоного Прапора, медалями «За трудову відзнаку» і Ленінською ювілейною.

В 1964 році прийшла працювати в райенергоуправління дружина Івана Федоровича — Тетяна Степанівна. Зараз вона має п'ятий розряд термоізолювальника. За сумлінність її також не раз нагороджували грамотами. Ім'я Т. С. Кайтурової заносили на Дошку пошани підприємства. Вона ударник комуністичної праці.

В 1977 році, після закінчення Київського політехнічного інституту, почала трудитися в райенергоуправлінні і дочка Кайтурових — Світлана.

Зараз Світлана Іванівна інженер дільниці промислової вентиляції. Праця в неї творча. Вона розробляє проекти бойлерних, теплотрас, опалювальних мереж.

Сім'я Кайтурових користується загальною повагою. І не дивно. Адже в народі завжди шанують тих, хто чесно трудиться на благо рідної Батьківщини.

В. ЛЕБЕДЕНКО.

До відома ідеологічного активу міста і району

26 травня 1981 року в області відбудеться єдиний політдень на тему: «Економічна політика КПРС в період розвинутого соціалізму».

Обов'язок ідеологічних працівників полягає в пропаганді досягнень нашої країни, республіки, області, міста і району, конкретного трудового колективу у виконанні планів десятої п'ятирічки, глибокому роз'ясненні трудящим основних положень економічної політики партії на 80-і роки.

Особливого роз'яснення заслуговує основне завдання чергового етапу комуністичного будівництва, сформульоване в Основних напрямах економічного і соціального розвитку країни в одинадцятій п'ятирічці і на період до 1990 року.

Для реалізації програми підвищення матеріального рівня життя народу заплановано випереджаючі темпи розвитку галузей, що виробляють предмети споживання, передбачені заходи по підвищенню їх якості. В подальшому підвищення ефективності суспільного виробництва ставиться завдання добитися більш вагомих результатів при менших затратах ресурсів, всіляко підвищувати продуктивність праці, поліпшувати якість роботи.

Саме про це повинна йти предметна розмова на черговому політдні.

У підготовці до виступу слід використати положення і висновки Звітної доповіді ЦК КПРС XXVI з'їздові партії, в якою виступив Генеральний секретар ЦК КПРС товариш Л. І. Брежнєв, матеріали Основних напрямів економічного і соціального розвитку країни, окремі періодичні видання та підсумки роботи трудового колективу в нинішньому році.

З метою надання методичної допомоги в підготовці усного виступу 19 травня о 16 годині в актовому залі міськкому партії відбудеться інструктивний семінар, на який запрошуються доповідачі міського комітету партії, заступники секретарів первинних партійних організацій підприємств і установ міста по ідеологічній роботі.

Г. МОГИЛЕЙ,
лектор міськкому партії.

Ефективність плюс якість

За новою системою

Нині бригадна форма організації праці одержує дедалі ширше впровадження. Як показує практика, спеціалізовані, комплексні бригади, що працюють за єдиним нарядом, добиваються вищих результатів, оскільки кожен робітник зацікавлений в колективному успіхові.

Електромеханічний завод випускає багато різної апаратури, для виробництва якої потрібен різноманітний інструмент. Щоб краще ним забезпечувати інші цехи, тут впровадили бригадну форму організації праці. Раніше кожен робітник відповідав за виконання своєї операції. Праця верстатників, слюсарів-інструментальників оцінювалась за індивідуальною системою. Тобто не було колективної відповідальності за виконання плану в заданій номенклатурі дільницею або цехом.

В результаті нерідко переривався технологічний процес. Траплялося, що деталей, які були «вигідні», тобто оплачувались дорожче, виготовляли надміру, а тих, на які розцінки були невисокі, не вистачало.

Начальник інструментального цеху С. І. Гришко, майстри замислилися: як згуртувати колектив, як націлити трудівників на виконання завдань по всіх показниках. Було вирішено створити комплексні бригади.

В кінці 1979 року організували першу таку бригаду по виготовленню штампів, до складу якої ввійшли робітники різних професій. Бригадиром призначили досвідченого слюсаря - інструменальника М. І. Кривенця. На загальних зборах обрали раду бригади з п'яти чоловік.

Цьому колективу щомісяця доводили план по номенклатурі, визначали суму нормативної зарплати. Результати не забарилися. Підвищилася колективна відповідальність за виконання плану, за якість продукції. Зміцніла трудова дисципліна, оскільки колектив вимагав від кожного більшої віддачі. Припинилися непорозуміння між нормувальниками і робітниками, так як бригада працює на єдиний наряд.

За цей період втрати робочого часу знизилися в 1,5 раза. Продуктивність праці у бригаді М. Кривенця зросла на 6,5 процента, зарплата робітників — на 4 проценти.

Переконавшись у перевагах нової системи організації праці, робітники інструментального цеху виявили бажання організувати ще кілька таких бригад. За першу половину 1980 року їх було створено п'ять. Кожна взяла високі соціалістичні зобов'язання.

В цеху створено раду бригадирів, яку очолює О. К. Нестулей. Ця рада розглядає питання підвищення ефективності виробництва і якості роботи, виконання планів і зобов'язань, зміцнення дисципліни тощо. Колективи дільниць, де трудяться комплексні бригади, досягли помітних успіхів. Так, дільниця, де працюють бригади А. К. Турбаївського, О. М. Саприкіна, план чотирьох місяців виконала на 102,7 процента, всю продукцію здала з першого пред'явлення з оцінкою «відмінно».

Всі бригади інструментального цеху успішно виконали зобов'язання чотирьох місяців. Наприклад, дільниця по ремонту спецтехнологічної оснастки, де трудяться комплексні бригади М. Г. Висогузова і В. Ф. Бровар ного, в нинішньому році виготовила надпланової продукції на тисячі карбованців. І присвоєння «Дільниця імені XXVI з'їзду КПРС».

Нині інструментальний цех щомісяця успішно виконує плани. Всі комплексні бригади одержали право здавати продукцію без додаткового контролю відділу якості.

Вивільнено 5 допоміжних робітників, бо тепер роль диспетчерів, комплектувальників бригади виконують самостійно.

Звичайно, що не все гаразд у роботі бригад. Їх не завжди вчасно забезпечують металом, інструментом. Часом документація в цех надходить неякісна, з помилками. В результаті окремі прес-форми чи штампи доводиться переробляти. Випробування і здача готової оснастки проходять з потугами.

Над усуненням цих недоліків нині працює адміністрація інструментального цеху разом з бригадирами.

В. СКЛЯРОВСЬКИЙ,
начальник бюро праці і зарплати інструментального цеху.

ЛЕНІНСЬКИЙ ПРАПОР
3 стор. 16 травня 1981 р.

Суботня сторінка

Клятва на вірність

«Партія — розум, честь і совість нашої епохи» — на таку тему відбулася теоретична конференція по матеріалах XXVI з'їзду КПРС в Користівській СШ імені А. П. Гайдара. В ній взяли участь учні 7—10 класів.

Конференція почалась переглядом документального фільму «Партія і народ». На екрані вічно живий В. І. Ленін, звучить голос Ілліча. Учні сьомого класу читають вірші про партію. З рефератами виступають учні Людмила Галій, Римма Чічірна, Віра Ромачевська.

Бібліографічний огляд літератури по цій темі зробила бібліотекар школи Н. І. Бублик.

Перед учнями виступив директор школи І. А. Чаланко.

Комсомольці школи клянуться бути вірними справі комуністів, справі Леніна.

Учасники конференції поклали квіти до меморіалу загиблих воїнів.

Н. НАДОЛЬСЬКА,
вчитель історії.



Олена Гнатівна Султан — продавець хлібного відділу гастроному № 3 «Шахтар». План товарообороту щомісяця виконує на 110—120 процентів. Ввічлива з покупцями. Олена Гнатівна — член групи народного контролю.

На знімку: ударник комуністичної праці О. Г. СУЛТАН.

Фото М. ПАЛЬЧИКА.

Туристськими маршрутами

Репортаж

У легендарному місті

Працівники Олександрійського бюро подорожей та екскурсій у вихідні дні організовують для трудящих міста й району цікаві мандрівки. Лише в цьому році проведено кілька подорожей до Москви, Волгограда, Новоросійська та в інші визначні місця нашої Батьківщини.

В дні Першотравневих свят 260 трудівників Олександрійщини здійснили туристичну поїздку до міста-героя Севастополя. Ветерани війни і праці, передовики виробництва здійснили подорож по пільгових путівках.

Кожен куточок у цьому місті легендарний, дихає безсмертям. Понад 700 монументів закарбували невмирущу музику Слави, Мужності і Відваги.

Севастопольці завжди тепло зустрічають гостей. Оркестр виконує марш «Легендарний Севастополь».

На автобусах ми вирушаємо на екскурсію по місту.

Одним із самих чудових пам'ятників є широко відома панорама «Оборона Севастополя 1854—1855 рр». 349 днів тривала вона під час Кримської війни.

Незабутнє враження справив на олександрійців Малахів курган — пам'ятник двох оборон. Ми побували в Оборонній башті Корнилівського бастіону.

Центральна алея Малахового кургану називається алеєю миру і дружби народів. Тут у свій час посадили дерева К. Є. Ворошилов, тричі Герой Радянського Союзу О. І. Покришкін, перший секретар Компартії Болгарії Тодор Живков, льотчики - космонавти Герої Радянського Союзу Ю. О. Гагарін, П. Р. Попович, ветерани громадянської війни, югославські і польські моряки та інші.

Тяжких і глибоких ран завдали фашисти Севастополю в роки Великої Вітчизняної війни. За безприкладну стійкість і нескореність місто нагороджене орденом Леніна і Золотою Зіркою Героя.

Славен Севастополь своїми чудовими людьми. Лейтенант П. П. Шмідт в 1905 році прийняв командування повсталими чорноморцями. Про це розповідає меморіальна дошка на Графській пристані. Навіки залишиться в пам'яті севастопольців прізвище земляка, двічі Героя Радянського Союзу І. Д. Папаніна.

На площі Нахімова, на меморіальній стіні, присвяченій обороні міста 1941—1942 рр., викарбувано прізвища 54 захисників, які удостоєні звання Героя Радянського Союзу.

Севастопольці здатні не лише на ратні, а й на трудові звитяги. Так, завдання десятої п'ятирічки трудівники міста успішно виконали.

Севастополь сьогодні — один з великих промислових, культурних і наукових центрів республіки. Тут діють ордена Трудового Червоного Прапора інститут біології південних морів імені О. Ковалевського і Морський гідрофізичний інститут АН УРСР. У місті працюють десятки шкіл, культурно - освітніх закладів, два театри, картинна галерея, акваріум, музеї.

Олександрійцям дуже сподобались визначні місця легендарного міста, морська прогулянка на катерах по Чорному морю.

Задоволені мандрівкою, начальник бюро технічного перекладу електромеханічного заводу, учасник визволення Олександрії, кавалер п'яти бойових і трудових орденів Борис Іванович Чекреньов та його дружина, Ольга Петрівна, теж учасниця визволення нашого міста, старший інспектор по побуту цього підприємства, кавалер ордена Червоної Зірки.

Із захоплюючими враженнями повертались в рідне місто верстатник механічного заводу Л. І. Чаус, контролер міжрайонного енергозбуту Н. О. Железняк, слюсар ремонтно-будівельного управління облпобудтресту, учасник Великої Вітчизняної війни, кавалер ордена Червоного Прапора та двох орденів Червоної Зірки М. С. Паршин, шофер дитячої лікарні М. Д. Бондаренко, технік виробничого об'єднання «Олександріявугілля» Н. О. Захарова, лаборант міської лікарні № 1 В. А. Іванова, робітник електромеханічного заводу В. В. Зимовець, учень 8 класу середньої школи № 15 В. Мар'янський та інші.

В. СОКОЛОВ.

Виїзні уроки

Караганда. Заняття по темі «П'ятирічці ефективності і якості — робітничу гарантію» слухачі школи комуністичної праці комбінату металоконструкцій провели в цехах заводу опалювального обладнання. Вони ознайомились з досвідом роботи сусідів по організації соціалістичного змагання, впровадженню у виробництво досягнень науки і техніки. Зустріч двох колективів організувало обласне бюро подорожей та екскурсій, яке розробило маршрути поїздок на передові підприємства міста.

(ТАРС).

Новий сезон „Шахтаря"

Стартував чемпіонат України з футболу серед команд колективів фізкультури.

Як і торік, попередні змагання пройдуть у шести зонах. Переможці вон зустрінуться у фінальному турнірі, де і розіграють звання чемпіона і путівку до другої ліги.

Олександрійський «Шахтар» в цьому сезоні виступає в третій зоні разом з командами Київської, Полтавської, Чернігівської та Миколаївської областей. Згідно нового положення з метою виявлення молодих талановитих футболістів кожна команда зобов'язана заявити двох учасників 1963 року народження, а також не більше семи гравців віком старше 25 років.

Зміни в положенні не обійшли і нашу команду. З цієї причини її покинули гравці, які багато зробили для розвитку футболу в нашому місті. Це Микола Лютий, Олександр та Валерій Грінери, Микола Попський, Валерій Карпець. Натомість в команду прийняті молоді перспективні гравці Олег Кокарєв, Микола Ланчак, Олександр Дякуліч, а також досвідчені футболісти Юрій Коваль, Олександр Кузнецов, Микола Дементьєв, Володимир Верхотуров.

Уже відбулося два турніри. У першій зустрічі «Шахтар» приймав на своєму полі команду «Океан» з Миколаєва. Зустріч так і не виявила переможця — 0:0. Минулої суботи в Полтаві наші земляки зустрічалися з командою «Локомотив». Перемогу здобули залізничники з рахунком 1:0.

Сьогодні «Шахтар» зустрічається на своєму полі з командою «Рефрижератор» м. Фастова.

В. ТЯГЛИЙ.

Память

Небесная роса
На мрамор упадет,
Прожжет слезой.
И вот уже звучит
Хорал земли,
Травы
И облаков.
Отчизны голос
Сыновей зовет:
«Пусты мои поля,
Как горница пуста
Без вас, ушедших
Навсегда и невозвратно,
В Долины славы,
На Поляны скорби
Тропою ратной.
Я — мать.
И пусть
Века пройдут —
Не ослабеет боль
В душе моей
И памяти моей.
Какая мать забудет
сыновей?
Каная мать?..
И каждый день,
И каждый час
Я буду дожидаться вас.
У всех распахнутых
дверей
Среди скорбящих
матерей».

В. ДЕРУСОВ.

Надійний помічник

Як бажаного гостя зустрічають працівники центральної районної бібліотеки Павла Олександровича Зимяхіна. Він не тільки активний читач, а й хороший помічник. Павло Олександрович любить книги і прагне продовжити їм життя, з задоволенням ремонтує їх.

Уже кілька років при бібліотеці працює молодіжний клуб за інтересами «За все в одвіті». Павло Олександрович цікаво проводить в ньому заняття на теми «Земля — народне багатство», «Примножувати багатство природи — всенародна справа», «Зелене вбрання рідного краю» та інші.

Виступи члена товариства охорони природи міста П. О. Зимяхіна змістовні, мають важливе виховне значення, особливо для молоді.

З. РУДА,
завідуюча відділом обслуговування центральної районної бібліотеки.

НА голубому екрані

НЕДІЛЯ, 17 ТРАВНЯ

8.00 Програма «Час».
9.05 Документальний телефільм «Етюди оптимізму».
9.30 Будильник.
10.00 Служу Радянському Союзу!
11.00 Програма «Здоров'я».
11.45 Музична програма «Ранкова пошта».
12.15 Радянський Союз очима зарубіжних гостей.
12.30 Сільська година.
14.00 В. Сергєєв. «Осінніх днів зачарування». Телевистава.
15.15 Клуб кіноподорожей.
16.15 Пісня далека й близька.
17.00 Міжнародна панорама.
17.45 Чемпіонат СРСР з хокею: «Спартак» — ЦСКА. 2 і 3 періоди.
19.15 Мультфільм «Баранкін, будь людиною!».
19.35 На екрані — кінокомедія. Художній фільм «Дівчина з коробкою».
21.00 Програма «Час».
21.35 Футбольний огляд.
22.05 «Веселка». IV Міжнародний фестиваль телепрограм народної творчості ЧССР. По закінченні — Новини.

ПОВІДОМЛЕННЯ

У неділю, 17 травня, о 10 годині відбудеться чергове заняття літературної групи при редакції газети «Ленінський прапор». Запрошуються автори-початківці.

Заступник редактора С. ЩЕРБИНЕНКО.

«ЛЕНИНСКОЕ ЗНАМЯ» — орган Александрийских городского и районного комитетов Компартии Украины, городского и районного Советов народных депутатов Кировоградской области (выходит на украинском языке).

АДРЕСА РЕДАКЦІЇ: Індекс 317900, м. Олександрія, вул. Шевченка, 74.

ТЕЛЕФОНИ: редактора — 2-23-45, відділів: партійного життя — 2-24-33, промисловості — 2-36-63, сільського господарства — 2-27-93, відповідального секретаря — 2-35-63, відділу листів — 2-01-43, приймальні — 2-22-32, бухгалтера — 2-27-93.

Олександрійська міська друкарня Кіровоградського облуправління у справах видавництв, поліграфії і книжкової торгівлі, м. Олександрія, вул. Шевченка, 81.
Індекс 62065. Спосіб друку високий. Телефони: 2-31-35, 2-34-70. Тираж 27850. Обсяг 1 друк. арк. Зам. № 3482.

ПРОЛЕТАРІ ВСІХ КРАЇН, ЄДНАЙТЕСЯ!

ГАЗЕТА НАГОРОДЖЕНА ПОЧЕСНОЮ ГРАМОТОЮ ПРЕЗИДІЇ ВЕРХОВНОЇ РАДИ УРСР

Ленінський ПРАПОР

ОРГАН ОЛЕКСАНДРІЙСЬКИХ МІСЬКОГО ТА РАЙОННОГО КОМІТЕТІВ КОМПАРТІЇ УКРАЇНИ, МІСЬКОЇ ТА РАЙОННОЇ РАД НАРОДНИХ ДЕПУТАТІВ КІРОВОГРАДСЬКОЇ ОБЛАСТІ

Травень
19
Вівторок
1981
№ 80 (9104)
Ціна 2 коп.
Газета виходить у вівторок, середу, п'ятницю, суботу.

ГАЗЕТА ВИДАЄТЬСЯ З 26 БЕРЕЗНЯ 1919 РОКУ

Свято піонерії

СЬОГОДНІ вся наша країна урочисто відзначає День народження Всесоюзної піонерської організації імені В. І. Леніна. Свято це не лише червоногалстучної юні, а всього радянського народу. Адже перший свій гарт політичного, громадянського змужніння всі одержували в лавах піонерської організації.

Під керівництвом Ленінського комсомолу крокують піонери дорогами маршу «Піонери всієї країни справі Леніна вірні». В ході його юна зміна оволодіває знаннями, пізнає, що таке колективізм, солідарність, на ділі здійснює заповіти В. І. Леніна — вчитися комунізму, оволодівати духовними здобутками людства.

Багато корисних справ на рахунку юних ленінців Олександрійщини. Для промисловості країни вони зібрали 272 тонни металолому, майже 200 тонн макулатури.

В міських і сільських школах активно діють тимурівські команди. Тимурівці Мартоіванівської середньої школи беруть участь в операції «Ветеран живе поруч». У міській СШ № 15 діє піонерське бюро добрих послуг. Піонери Новопразької середньої школи працюють в учнівських виробничих бригадах — вирощують кролів, кокони тутового шовкопряда тощо.

Характерна риса піонерської дружини імені А. Гайдара Користівської середньої школи — ініціатива, творче дерзання, сповнені романтики будні. Тут проводяться цікаві зустрічі з ветеранами війни, передовиками виробництва, влаштовуються походи, екскурсії по місцях бойової і трудової слави. Кожен піонер зібрав по 14 кілограмів макулатури. Не випадково піонерська дружина імені А. Гайдара в числі правофлангових.

Цього почесного звання удостоєні також піонерські дружини імені З. Космодем'янської (СШ № 2, № 17), імені О. Кошового (СШ № 15, 8-річної № 8), імені Н. К. Крупської (Добронадіївської СШ), імені С. Чекаліна (СШ № 7).

Важливе завдання піонерської організації — виховувати юних на прикладі життя і діяльності В. І. Леніна, бойових і трудових традиціях радянського народу.

З шкільних літ вчаться берегти державне майно піонери першої міської, Добронадіївської середніх та інших шкіл. Вони беруть участь в операції «Живи, книго», вміють ремонтувати підручники.

Важливу і корисну справу роблять комсомольські вожаті. Вони є в кожному загоні. З меншими своїми друзями влаштовують цікаві ігри, готують їх до вступу в піонери, беруть шефство над дитячими садками.

А скільки запалу, творчості і винахідливості проявляють школярі під час «Зірниці» та на спортивних змаганнях.

Успіх дружини, загону у великій мірі залежить від роботи піонервожатих. Добре зарекомендували себе Лариса Дибенко (СШ № 15), Наталія Бершадська (8-річна школа № 8), Людмила Ткаченко (СШ № 7), Ніна Калашник (Користівська СШ), Тетяна Шкабара (Лікарівська СШ), Алла Удовенко (Щасливська 8-річна школа).

Все найкраще — дітям. Цей ленінський заповіт постійно втілюється в життя. Комуністична партія і Радянський уряд оточують увагою нове покоління країни. Для них будуються школи, Палаци піонерів, спортивні зали, музеї, станції юних техніків та натуралістів, піонерські табори. На турботу партії піонери відповідають добрими справами.

Передовий водій

Шофер першого класу Б. І. Любій близько 15 років добросовісно працює в колгоспі «Росія». Богдан Іванович завжди акуратний в роботі, автомашину ЗІЛ-130 утримує в доброму технічному стані.

За минулі чотири місяці передовий шофер виробив майже 35 тисяч тонно-кілометрів і зекономив 600 кілограмів пального.

Богдан Іванович сумлінно виконує й інші доручення. Він громадський автоінспектор, наставник молоді.

За чесну працю та високі виробничі показники Б. І. Любія занесено на колгоспну Дошку пошани.

П. КОТЕЛЬНЮК,
завідуючий гаражем.

Вітаємо з нагородами

За успіхи, досягнуті у виконанні завдань десятої п'ятирічки по реалізації побутових послуг та підвищенню культури обслуговування населення, Президія Верховної Ради СРСР нагородила:

ОРДЕНОМ «ЗНАК ПОШАНИ»

Цехоцького Євгена Васильовича — директора Олександрійського міського комбінату побутового обслуговування населення.

Чумак Олександру Миколаївну — закрійницю Олександрійської фабрики індивідуального пошиття і ремонту одягу.

ОРДЕНОМ ТРУДОВОЇ СЛАВИ II СТУПЕНЯ

Кисельову Галину Іванівну — закрійницю Олександрійської фабрики індивідуального пошиття і ремонту одягу.



Надія Павлівна Бардась — бригадир молочнотоварної ферми № 1 радгоспу «Шарівський». Колектив ферми зобов'язався за рік надоїти по 2520 кілограмів молока від кожної корови. За чотири місяці тут вже надоєно по 930 кілограмів молока.

За трудові успіхи Н. П. Бардась занесена на районну Дошку пошани.

На знімку: Н. П. БАРДАСЬ.

Зустріч у райкомі партії

В актовому залі райкому партії відбулась зустріч членів бюро райкому Компартії України, відповідальних працівників виконкому районної Ради народних депутатів з комсомольським активом району.

Учасники зустрічі обмінялись думками про головні напрямки роботи комсомольських організацій по виконанню рішень XXVI з'їзду КПРС, настанов, висунутих товаришем Л. І. Брежнєвим у Звітній доповіді ЦК КПРС, рішень XXVI з'їзду Компартії України та VIII Пленуму ЦК ВЛКСМ.

Цінні поради, спрямовані на пожвавлення діяльності, підвищення бойовитості комсомольських організацій району, висловили у виступах другий секретар райкому Компартії України В. Г. Жаботенко, перший секретар райкому ЛКСМУ Н. А. Уварова, секретар комсомольської учительської організації Червонокам'янської школи-інтернату А. А. Харитонов, секретар комітету комсомолу середнього сільського профтехучилища № 3 Н. І. Гришай, секретар комсомольської організації міжгоспбуду Л. М. Площик, заступник голови колгоспу «Перемога», секретар комітету комсомолу Н. Ф. Овчинникова, секретар комсомольської організації автопідприємства облспоживспілки М. І. Дохно, секретар комітету комсомолу райпобуткомбінату А. В. Кохан, секретар комсомольської організації колгоспу імені Карла Маркса В. І. Озірний, секретар комітету комсомолу обчислювально-інформаційного центру В. М. Дубовець.

Комсомольці запевнили бюро райкому партії, що свої зусилля і далі спрямовуватимуть на виховання молоді, боротимуться за високу культуру землеробства, активно трудитимуться на тваринницьких фермах, будуть застрільниками у всіх добрих справах.

У зустрічі взяв участь завідуючий відділом обкому ЛКСМУ В. І. Карпенко.

В. КРУПНИК.

Щоб вдосталь було круп

Постанова ЦК КПРС і Ради Міністрів СРСР «Про додаткові заходи по стимулюванню виробництва і закупок зерна гречки, проса, квасолі і сочевиці» викликала жвавий інтерес у трудівників села нашого району. В кожному господарстві нині розробляють конкретні заходи по підвищенню врожайності цих культур.

У нашому районі основними круп'яними культурами є гречка і просо, якими буде засіяно близько 2700 гектарів грунтів.

Настала пора закладання основи врожаю круп'яних. В стислі строки завершили сівбу гречки колгоспи «Прогрес», «Червоний прапор» та радгосп цукрокомбінату. Так, у колгоспі «Прогрес» гречкою засіяно 120 гектарів землі. Під цю культуру відведено кращі попередники, в грунт внесено добрива.

Завершують сівбу проса колгоспи імені Володимира Ульянова та «Червоний прапор».

Досі не приступили до сівби круп'яних культур колгосп «Ленінським шляхом», радгосп імені Гагаріна та кінзавод. Керівникам господарств слід серйозно поставитись до вирощування цих культур.

Соціалістичними зобов'язаннями на 1981 рік визначено зібрати по району з кожного гектара по 13,1 центнера гречки та по 22 центнери проса. Трудівники села розгортають боротьбу за те, щоб забезпечити виконання замовлень держави на круп'яні культури.

П. ГУРСЬКИЙ,
головний агроном управління сільського господарства.

Новини, події, факти

Колгоспний будинок відпочинку

В Геніческу на Арбатській стрілці Азовського моря колгосп «Заповіт Леніна» звів будинок відпочинку. Тут створено всі умови. Є хороша їдальня, літній кіномайданчик, чудовий пляж тощо.

Тут можуть проводити свою відпустку колгоспники сім'ями.

Зараз правління завозить в колгоспний будинок відпочинку меблі, постільну білизну та інше.

Ближчим часом на Азовське море виїдуть перші відпочиваючі.

В. ЩЕРБИНА.

Знахідка раціоналізаторів

Цінну пропозицію подали раціоналізатори рудоремонтного заводу О. Р. Мележик та І. Я. Сімоняка. Раніше шліфування внутрішньої поверхні циліндрів перекидачів вагонів проводилося вручну. Пристрій, який запропонували раціоналізатори, дозволив механізувати цей процес. Продуктивність праці підвищилася майже втричі. Економічний ефект від рацпропозиції становить більше як 600 карбованців на рік.

Г. СОРОЧАН,
інженер по раціоналізації.

На першому місці діаграмники

15 травня відбулися міські змагання сандружин. Перше місце на них зайняла команда фабрики діаграмних паперів, яку очолює Л. Горобець. Сандружинниці продемонстрували вміння діяти у будь-яких обставинах, добрі знання методів надання швидкої медичної допомоги потерпілим. У змаганнях відзначилися Е. Димарецька, Л. Фролова, Л. Вороніна, Н. Савченко, Л. Головань, Г. Бурдина, В. Півень, Л. Козловська, О. Долбня та ін.

В. КАШКАЛДА.

На рівні вимог часу

Працівники відділу пропаганди і агітації райкому Компартії України разом з ідеологічним активом району ведуть політико-масову роботу таким чином, щоб сприяти успішному виконанню рішень XXVI з'їзду КПРС. Заслуговують на увагу вечори політичного інформування трудящих. Вони стали активною формою комплексного підходу до політичного виховання трудівників.

Нещодавно в Костянтинівському Будинку культури відбувся черговий вечір політичного інформування трудящих. З доповіддю «Ленінським курсом миру і комуністичного творення» виступив голова районної Ради народних депутатів О. М. Сергатий. Доповідач розповів про боротьбу КПРС за мир в усьому світі, розрядку міжнародної напруженості проти гонки озброєнь і загрози ядерної війни.

Працівники села з інтересом прослухали роз'яснення постанови ЦК КПРС про заходи посилення державної допомоги сім'ям, які мають дітей та про заходи по дальшому поліпшенню соціального забезпечення населення.

На запитання присутніх відповіли заступник голови районної Ради народних депутатів О. І. Молчанова, головний економіст управління сільського господарства Г. Т. Деменко, головний лікар райлікарні П. Т. Теребій, заступник голови правління райспоживспілки Ф. К. Максименко, старший інспектор районного відділу соціального забезпечення населення М. С. Карпушева, начальник експлуатаційно-технічного вузла зв'язку Ю. І. Морозов, директор районного побутового комбінату М. Т. Гончарюк, завідуючий районним фінансовим відділом В. В. Скринник, голова Костянтинівської сільської Ради народних депутатів Г. Т. Коливайко.

У вечорі взяли участь другий секретар райкому Компартії України В. Г. Жаботенко, інструктор відділу сільського господарства обкому партії С. А. Крамаренко, інструктор парткомісії обкому партії М. М. Наконечний, відповідальні працівники райкому Компартії України.

Для учасників вечора лектор райкому партії А. С. Надольський прочитав лекцію про зовнішню і внутрішню політику КПРС.

В. ГРАЧОВ,
завідуючий кабінетом політосвіти райкому Компартії України.

ЛЕНІНСЬКИЙ ПРАПОР
2 стор. 19 травня 1981 р.

Заочна читацька конференція

Кормовиробництво — ударна ділянка

XXVI з'їзд КПРС висуває перед колгоспами і радгоспами відповідальне завдання в справі дальшого зміцнення кормової бази.

Центральна районна бібліотека, редакція газети «Ленінський прапор» разом з спеціалістами сільського господарства проводять заочну читацьку конференцію на тему «КОРМОВИРОБНИЦТВО — УДАРНА ДІЛЯНКА». Мета її — сприяти приведенню в дію всіх резервів виробництва повноцінних кормів в достатній кількості.

Запрошуємо трудівників села взяти активну участь в заочній конференції. Пишіть до газети про те, як організовано кормовиробництво, як використовується земля в кормових сівозмінах, як зберігаються і підготовляються до згодовування корми, яка їх віддача.

Редакція чекає ваших листів, пропозицій і зауважень.

І. Зелений конвейєр та його значення

Добра годівля худоби в літній період — це запорука збільшення виробництва продукції. Досягти цього можна при науково обгрунтованій організації зеленого конвейєра в кожному господарстві.

Ведуче місце в зеленому конвейєрі відводиться багаторічним травам і кукурудзі. Якщо, скажімо, сіяти кукурудзу в три-чотири строки, то худоба буде забезпечена зеленою масою протягом 2—2,5 місяця. Високий урожай видають посіви цієї культури в суміші з суданською травою, сорго, сояю.

Важливо одержувати дешеві сіяні корми з ранньої весни і до осінніх морозів. Ранніми кормовими культурами є озиме жито та пшениця, які сіють з осені в суміші з озимою викою. Високий урожай зеленої маси дають озимий рапс та суріпиця. На початку літа виспівають суміші ячменю і вівса з горохом, викою та соняшником.

В осінній період в раціоні худоби — коренеплоди і гичка, баштанні культури, поукісні та пожнивні посіви гороху, вики, вівса та соняшнику.

Пізніми зеленими кормами є озимий ріпак, суріпиця, редька олійна та кормова капуста. Ці хрестоцвітні культури досить морозостійкі. Сіють їх в середині серпня.

Дбаючи про зміцнення кормової бази, не слід забувати, що всі суміші кормових культур дають набагато вищий урожай.

Велике значення в збільшенні виробництва кормів мають строки використання зеленого конвейєра. Збирання озимих і ярих трав слід проводити до викидання колосків.

Доведено, наприклад, що в період повного колосіння вміст протеїну в озимих зменшується в півтора раза. Отже, поживність такого корму невисока.

Кукурудзу і суданську траву найкраще починати використовувати приблизно за два тижні до викидання суцвіття. Висока поживність кукурудзи триває ще 3—5 днів після викидання суцвіття, а суданської трави — до настання цієї фази.

Спеціалісти господарств при плануванні зеленого конвейєра повинні постійно турбуватися про те, щоб тварини завжди були забезпечені всіма необхідними поживними речовинами. Та перевірка показала, що головні зоотехніки і головні агрономи колгоспів імені Карла Маркса, імені Кірова, імені Фрунзе, імені Шевченка та імені Калініна підійшли до цієї справи формально. Досі не надійшли в управління сільського господарства на затвердження плани зеленого конвейєра з колгоспів «Перемога», «Червоний прапор» та радгоспу «Більшовик».

У колгоспах та радгоспах є заступники голів правлінь та директорів по кормовиробництву. Проте в більшості господарств вони проявляють пасивність.

Створення міцної кормової бази — головна вимога сьогодення, і про це не можна забувати.

П. ГАВРИЛЕНКО,
старший агроном по кормовиробництву управління сільського господарства.



Городня бригада колгоспу імені Леніна, яку очолює комуніст Дмитро Афанасійович Савенко, щороку вирощує високий урожай овочевих культур.

В цьому році на площі 100 гектарів овочівники вирощують капусту, столові буряки, помідори, сині баклажани, перець. Вже висаджено овочів на площі 85 гектарів. Зараз на плантації працює 35 чоловік, які закінчують садити капусту.

Фото М. ПАЛЬЧИКА.

СЛІДАМИ НАШИХ ВИСТУПІВ

«ВТРАЧЕНА ВИГОДА»

На молочнотоварній фермі Квітневого відділка Шарівського буряко-радгоспу, де бригадирами А. І. Фіщук та М. Н. Глоба, жирність і якість молока ніхто не визначає. Велика плинність кадрів. З цього відділка державі продають молоко жирністю 2,93 процента. Через це тільки за перші два місяці року радгосп поніс 12820 карбованців збитку.

Про це йшла мова в кореспонденції «Втрачена вигода», що опублікована в газеті 20 березня ц. р.

Директор радгоспу В. Болгарин повідомив редакції, що виступ газети обговорено на зборах працівників ферм господарства. Критику визнано справедливою.

На Квітневому відділку роботу лабораторії відновлено. Взято під контроль адміністрації і спеціалістів діяльність працівників лабораторії та окремих доярок на Гаївському відділку. Жирність молока підвищилась. По Квітневому відділку вона становить 3,5—3,6 процента, по Гаївському — 3,2. Останнім часом радгосп постачає державі першим сортом 90 процентів молока.

Партком та комітет профспілки посилили індивідуальну роботу серед доярок з питань підвищення якості і ефективності виробництва молока.

Зліт вартових правопорядку

Кращими помічниками працівників міліції зарекомендували себе добровільні народні дружини, які на ділі довели, що їм під силу вирішувати навіть складні завдання.

На районному зльоті народних дружин, що нещодавно відбувся, була проаналізована діяльність цих самодіяльних організацій за минулу п'ятирічку. В доповіді заступника голови виконкому районної Ради народних депутатів О. І. Молчанової та в промові завідуючого відділом пропаганди і агітації райкому Компартії України М. М. Швиданенка було відзначено багато позитивного в роботі дружин, вказано на недоліки, накреслено шляхи їх виправлення.

Відзначено, зокрема, високу активність добровільних вартових правопорядку з Новопразької дільниці Олександрійського «Міжрайгазу», цукрокомбінату, сіл Звенигородки і Лікарівки. В переважну більшість загонів влилося нове поповнення. Дружинники ведуть непримиренну боротьбу з правопорушниками, проводять профілактичні заходи з людьми, схильними до пияцтва, охороняють суспільну власність.

Тільки торік за зразкове виконання обов'язків понад 60 дружинників району отримали винагороди, 18 з них удостоєні знака «Відмінний дружинник УРСР».

Промовці вказували і на суттєві недоліки, які ще мають місце. Досі не створені належні умови для роботи дружин в Пролетарській, Долинській, Косівській сільських Радах. Не всюди є приміщення для штабів, не завжди керівники колгоспів виділяють транспорт для патрулювання. Така неувага призводить до зниження активності добровольців, невиконання норм щодобового виходу на чергування, а то й зривів його.

Учасники зльоту познайомилися з роботою громадських пунктів охорони порядку селищ Приютівка та Нова Прага. Досвідом роботи поділилися в цьому питанні заступник голови виконкому Новопразької селищної Ради народних депутатів М. В. Великий та командир ДНД селища Приютівка Б. С. Шевченко.

А. ЗУБОВ,
інструктор райвиконкому по ДНД.

Радить спеціаліст

ЯК БОРОТИСЬ З ШКІДНИКАМИ

В цьому році раніше, ніж звичайно, появились такі шкідники буряків, як довгоносики, крихітка та блоха. Потепління сприятиме швидкому розвитку цих шкідників, і очікується значне пошкодження сходів.

В цей час згадані шкідники знаходяться на старих бурячищах. А тому слід негайно їх обкопати, а краї обробити отрутохімікатами. Надалі треба організувати спостереження за посівами буряків.

За результатами осінніх обстежень, найгірше становище очікується в колгоспах імені Енгельса, «Заповіт Леніна», «Прапор комунізму», «Україна», «Росія», імені Фрунзе.

Затяжна прохолодна весна затримає появу сходів соняшнику та кукурудзи. Отже, зерно, яке проростає, буде сильно пошкодити дротянка. На заражених площах необхідно вносити в грунт фосфамід гранозан.

Там, де не проведено боротьби з хлібною жужелицею, також очікується пошкодження зернових культур під час наливання зерна.

Великі запаси вологи при підвищенні температури, що передбачається в травні-липні, сприятимуть пошкодженню всіх зернових колосових смугастою хлібною блохою, шведською, гессенською та пшеничною мухами. Агрослужбам господарств потрібно буде обстежити посіви зернових і розробити заходи по знищенню шкідників.

Надмірна зволоженість грунту на густих посівах озимих сприятиме розповсюдженню борошнистої роси, і навпаки — підвищена температура — розповсюдженню бурої іржі.

Бобові культури у фазі сходів пошкоджуються бульбочковим довгоносиком. А тому посіви гороху потрібно обробити поліхлорпіненом.

В садах уже вийшли з зимівлі гусениці яблуневої молі, садові довгоносики та інші шкідники, які псують бруньки. Щоб захистити від них дерева, необхідно після цвітіння обробити їх отрутохімікатами.

В. БОБИР,
начальник станції захисту рослин.

19 травня—День народження піонерської організації імені В. І. Леніна

Діалог з товаришем Леніним

„В думках я зустрічаюся з Вами..."

У Червонокам'янській школі-інтернаті вже стало традицією писати твори на тему: «Про що б я розповів Володимиру Іллічу Леніну». Увазі читачів пропонуються уривки з цього-річного діалогу.

Учні 4 класу Віталій Бойко та Юрій Тищенко розповідають вождю про визначні події, які відбулися в СРСР за минуле п'ятиріччя: XXII Олімпійські ігри, що проходили в столиці нашої Батьківщини — Москві та деяких столицях братніх республік, XXVI з'їзд КПРС, який накреслив нові грандіозні плани будівництва комунізму.

Учениця цього ж класу Надія Півняк говорить: «У нашій школі є Ленінські куточки, Ленінська кімната-музей, музей «Молодої гвардії», де відзначаються всі урочисті події в житті країни і школи. Тут жовтенята, піонери і комсомольці присягають на вірність Вашим заповітам та справі Комуністичної партії...»

Світлана Баюка з 4 класу повідала вождю про своє навчання: «Я вчуся в спецшколі - інтернаті. Одержую хороші оцінки. І обіцяю Вам, що буду вчитися ще старанніше, в усьому наслідувати Вас»...

«Добрий день, Володимире Іллічу, — пише Ігор Найда з 5-А. — Ми, учні школи-інтернату, постійно відчуваємо турботу Комуністичної партії і Радянського уряду про здоров'я дітей... Ваші ідеї і заповіти перетворюють в життя комуністи і комсомольці. Ми їм теж допомагаємо, адже носимо звання юних ленінців. Вашим ім'ям названо багато вулиць, парків, колгоспів, заводів... Досі ще існують капіталістичні держави, уряди деяких з них намагаються задушити мир на землі, стати кривавими господарями світу. Але на заваді стоїть КПРС, очолювана Генеральним секретарем Леонідом Іллічем Брежневим. І зараз над нами чисте мирне небо...»

Ігор Барський з цього ж класу ніби проводить з В. І. Леніним заочну подорож по новобудовах нашої Вітчизни.

П'ятикласник Олександр Доценко розповідає вождю про досягнення радянського народу в освоєнні космосу. Першим в просторі Всесвіту проклав дорогу громадянин Радянського Союзу льотчик - космонавт Юрій Гагарін. Це відбулося 12 квітня 1961 року. Нещодавно ми святкували 20-річчя цієї знаменної події.

Наталка Сімбаба з 5-А поділилася з Володимиром Іллічем своїми мріями і бажаннями: «Хай ніколи не буде війни на нашій планеті! Хай над нею завжди сяє сонце! Хай буде мир! Ми гаряче любимо нашу Батьківщину!»...

Ігор Дубінський: «Ми, діти, читаємо багато книг, дивимось кінокартини, слухаємо радіопередачі про Ваше життя. І я з упевненістю можу сказати: «Ваші мрії стали дійсністю. Радянські люди підкорюють космос, побудували потужні гідроелектростанції, заводи. Вони підняли цілину, освоюють Нечорнозем'я».

«Зустрівшись із Володимиром Іллічем, — пише учениця 5-Б класу Надія Дядюшко, — я б розповіла йому про мій другий дім — інтернат. Мені тут хороше. У нас світлі класні кімнати, просторе подвір'я, затишні спальні, чудові ігрові кімнати...»

Учениці цього ж класу Валентина Велика, Людмила Рудак, Алла Панімаш продовжують розповідь Надії: «...Ми в інтернаті вчимося безплатно, забезпечені одягом, взуттям. Держава витрачає на наше лікування великі кошти. І ми вдячні їй за це».

А Віталій Меденці та Микола Савастєєв розповіли Іллічу про своїх вчителів і вихователів, зокрема, про Євдокію Іванівну Мірошниченко.

Учень 5-Б класу Сергій Бадіцький ніби підсумовує щирі бесіди з Володимиром Іллічем: «Спасибі Вам за щасливе життя радянських людей. за те. що Ви думали про всіх людей на землі, про нас — дітей. майбутнє країни... Я б ше й ще раз поклявся: «Все, що Ви заповідали, ми виконаємо!»

П. ОЛІЙНИК,
вчитель.



Піонерська дружина середньої школи № 17, яка носить ім'я Зої Космодем'янської, налічує 476 піонерів. Більшість школярів добре навчаються, беруть участь в громадській роботі.

На знімку: йде засідання ради по підготовці до свята — Дня народження піонерської організації.

Фото М. ПАЛЬЧИКА.

Гайдарівці на марші

Цікаво крокувати юним ленінцям дружини імені А. П. Гайдара маршрутами Всесоюзного піонерського маршу. Кожен піонер знаходить собі справу до душі. Однією з таких справ є участь у тимурівській роботі.

Наша школа носить ім'я Аркадія Петровича Гайдара і тому з свою роботу вкладаємо ідею, яку заклав видатний дитячий письменник в своїх книгах, проводимо тимурівську роботу, завжди там, де потрібна допомога.

Ми турбуємося про інвалідів, ветеранів війни та праці, надаємо допомогу сім'ям загиблих воїнів. Їх будинки — зона піонерської дії.

У штабі Тимура — на обліку всі ветерани війни та праці нашого селища Приютівка.

Вірні традиціям тимурівців, піонери діють не заради похвали. Наш девіз—«Радість людям». Так, весною цього року штаб Тимура школи зробив піонерську розвідку з метою дізнатися, яка допомога потрібна ветеранам. Піонери скопали городи, пофарбували паркани, допомогли садити городні культури. З святом Перемоги [illegible] оздоровили всіх ветеранів війни.

[illegible]рівці виявляють турботу про своїх молодших товаришів. Ми — часті гості в дитячому садку. Школярі готують для малят концерти, виготовляють іграшки.

Всі піонери дружини беруть активну участь у п'ятій трудовій вахті. На зароблені гроші незабаром на подвір'ї школи буде встановлено бюст Аркадія Гайдара.

Грандіозні плани накреслила партія на одинадцяту п'ятирічку. Це програма дій для всього радянського народу, а значить і для піонерів. І виконати її допоможе марш піонерських загонів, в який вливаються всі хороші справи юних ленінців.

Н. КАЛАШНИК,
старша піонервожата Користівської СШ.

Дорогою героїв

Минув рік як піонерському загонові імені О. І. Покришкіна середньої школи № 10 було присвоєно звання правофлангового школи і міста. Пам'ятна стрічка, вимпел, грамота міського комітету комсомолу — все це свідчення про велику і копітку роботу, яку провели піонери 5-А класу.

Звання правофлангового зобов'язало працювати ще краще. В нинішньому навчальному році піонери тепер уже 6-А три чверті виборювали звання правофлангового загону школи.

Юні слідопити працюють під девізом «В боях ми відстояли свою Батьківщину». Після виходу книги Л. І. Брежнєва «Мала Земля» піонери розпочали пошук малоземельців. 50 з них уже відповідають на листи піонерів.

Ведеться цікаве листування з музеєм Новоросійська та секретарем ради ветеранів колишньої 18-ї армії. Як святиню, діти зберігають в кімнаті бойової слави школи землю з Малої Землі, яку прислали працівники музею, а також газети, фотознімки, значки.

— Ми прагнемо завоювати право поїхати в Новоросійськ, — говорить голова ради загону Люба Туточкіна. — Мріємо зустрітися з героєм книги «Мала Земля» Шалве Татарашвілі, з яким давно листуємось.

До пошукової роботи шестикласники залучають своїх менших друзів — жовтенят з 3-А класу.

Велику роботу по трудовому та патріотичному вихованню проводить піонерський загін імені О. І. Покришкіна.

З. ОЗДОБА.



Велике життя за плечима Миколи Андрійовича Антоненка. 50 років віддав він вихованню підростаючого покоління. Зараз часто буває в школі, де працював директором, веде цікаві бесіди з учнями.

На знімку: М. А. АНТОНЕНКО серед піонерів Тарасівської 8-річної школи.

Фото Р. ГРАНОВСЬКОГО.

Спасибі вам, діти

Одного дня до мене завітали учні 7 класу Андріївської восьмирічної школи Світлана Степаненко, Валя Пархомчук, Валя Субота, Валя Булавіна, Таня Тягла, Люда Порошина, Люба Резнік, Леонід Ткаченко разом з своєю учителькою П. М. Коник. Вони допомогли посадити кукурудзу.

Я вдячна дітям за допомогу, за їх щирість і безкорисливість. До речі, це вже не вперше приходять мені на допомогу учні.

В. ЦЕПАЙКО.
с. Андріївка.

Інтерв'ю

Правофланговий загін. Який він

Правофланговий загін... Як виборити це звання? Що значить бути правофланговим? З такими запитаннями до піонерів середньої школи № 1 звернулася наш позаштатний кореспондент Л. П. Бенько. Ось як відповіли піонери.

Лариса Юніченко — член ради дружини імені Зої Космодем'янської.

У школі правофлангових загонів кілька. Це імені Зіни Портнової, імені Володі Дубініна, імені Аркадія Гайдара, імені Уляни Громової. Бути правофланговими — це значить бути ініціативними, захоплюватись піонерськими справами, вміти дружити з усіма піонерами.

Оксана Поліщук — голова ради загону.

Піонери нашого загону дружні, добре виконують різні доручення. Ось, наприклад, Світлана Чорна — староста класу. Вона організовує піонерів, щоб добре чергували, завжди виконували завдання. Світлана Пилипенко— голова штабу тимурівців. Під її керівництвом піонери допомагають ветеранам війни і праці.

Марина Квітка — голова ради загону.

Хоч наш загін і правофланговий, але окремі учні потребують допомоги в навчанні. Для цього в класі організовано групу консультантів, куди ввійшли Олена Пономарьова, Саша Телюк, Сергій Міляк.

Оля Барилюк — староста драматичного гуртка.

Правофланговий загін повинен брати участь в гуртках художньої самодіяльності. 22 піонери нашого загону є членами драмгуртка. Ми підготували кілька спектаклів і виступили з ними перед жовтенятами, піонерами та батьками, на міському огляді драматичних колективів. У нас цікаво, бо серед нас є й режисери, і декоратори, і художники, і артисти.

Наташа Петрусенко — піонерка.

В піонерському загоні працювати треба так, щоб не було нудьги, щоб доручення були до душі. Так, у нас Інна Дробот організовує порядок в класі, Андрій Бугро, Сергій Варламов проводять бесіди, під керівництвом редактора Валерія Нечипоренка виходять цікаві сатиричні стінгазети «Колючка» і «Блискавка», Олексій Євлентьєв веде листування з Краснодонським музеєм.

Олег Маляр — голова ради загону.

У нас склалися хороші стосунки з шефами — робітниками кисневої дільниці рудоремонтного заводу. Ми часто буваємо на заводі на екскурсії, а заводчани приходять до нас. Ми в усьому хочемо бути схожими на шефів.

Лариса Баштовенко — піонерка.

Наші піонери листуються з своїми ровесниками з НДР, НРБ, ЧССР, а також з польськими харцерами та з молдавськими піонерами з міста Бендери. Коли одержуємо листи від друзів, в загоні велика радість.

ЛЕНІНСЬКИЙ ПРАПОР
3 стор. 19 травня 1981 р.

Бесіда на міжнародні теми

Франція: після виборів президента

Увечері 10 травня французи узнали ім'я свого 21 президента. Ним став лідер соціалістів Франсуа Міттеран.

Новому президентові республіки 64 роки. Він народився у сім'ї залізничного службовця, закінчив юридичний і філологічний факультети Паризького університету, школу політичних наук. Під час другої світової війни брав участь у русі Опору гітлерівським окупантам, був поранений. Ф. Міттеран — відомий політичний діяч. Він не раз обирався депутатом Національних зборів, був сенатором. У 1947—1957 роках займав міністерські пости, з 1971 р. — перший секретар соціалістичної партії Франції (перед нинішніми виборами він склав з себе ці повноваження). Раніше Ф. Міттеран уже двічі був кандидатом на президентських виборах — у 1965 і 1974 роках.

Відповідно до діючої у Франції виборчої системи голосування на виборах президента проходило у два тури. В першому були виявлені два кандидати, які дістали найбільше голосів. Ними стали Ф. Міттеран і В. Жіскар д'Естен. У вирішальному другому турі перемогу здобув Ф. Міттеран, який зібрав близько 52 процентів голосів.

При всій різноманітності оцінок, коментарів і відгуків, викликаних у Франції підсумками виборів, усі оглядачі практично одностайні в констатації двох обставин. Перша — на хід виборчої кампанії і розгорнутої в цьому зв'язку запеклої політичної боротьби найбільший вплив справила соціально-економічна обстановка в країні. У Франції тепер небачено високий рівень безробіття, яке охоплює, за даними профспілок, близько двох мільйонів чоловік. Невтримно, до 15 процентів за рік, зростає дорожнеча, що знижує життєвий рівень трудящих. Падає виробництво, розорюються дрібні і середні господарства. Все це породило глибоке незадоволення економічною політикою уряду і не могло не позначитись на популярності колишнього президента.

Друга обставина — та, що лідер соціалістів безперечно зобов'язаний своїм успіхом в основному лівим силам, у тому числі комуністам.

Ми закликали наших виборців голосувати за Ф. Міттерана і вважаємо, що здобули перемогу, заявив Генеральний секретар Французької Компартії Ж. Марше. Оскільки, за його словами, Ф. Міттеран не переміг би без голосів Компартії, він повинен усвідомлювати, що не зможе проводити прогресивну політику без участі Комуністичної партії. ФКП, підкреслив Ж. Марше, готова відіграти свою роль у здійсненні змін, яких чекає країна, готова взяти на себе відповідальність, увійшовши до складу уряду і беручи участь в інших сферах національного життя.

Про реакцію великого французького капіталу на обрання президентом країни соціаліста можна судити з паніки, яка вибухнула на Паризькій біржі. Курс акцій французьких підприємств упав там відразу більш як на 8 пунктів. Помітно знизився курс французького франка. Ця нервозність викликана побоюванням, що новий президент здійснить висунуту ним у ході виборчої кампанії програму націоналізації банків і ряду найбільших промислових галузей і кампаній.

Що далі? Це запитання ставлять тепер усі французи — від політичних лідерів до «людини з вулиці». Вперше в історії країни склалася ситуація, коли глава держави не має парламентської більшості, що його підтримує. У зв'язку з цим Ф. Міттеран має намір розпустити Національні збори і провести в червні дострокові вибори.

Генеральний секретар ЦК КПРС, Голова Президії Верховної Ради СРСР Л. І. Брежнєв надіслав Ф. Міттерану послання, в якому поздоровив його з обранням на пост президента. В посланні висловлюється надія, що традиційні відносини дружби і співробітництва, які зв'язують народи СРСР і Франції, розвиватимуться в усіх галузях і залишаться і в майбутньому великим фактором миру, що Радянський Союз і Франція і далі сприятимуть взаєморозумінню між Сходом і Заходом в інтересах стримування гонки озброєнь і роззброєння, ліквідації вогнищ воєнних конфліктів, зміцнення безпеки в Європі і в усьому світі.

Ю. ЛОПАТІН.
(ТАРС).

ТАМ, ДЕ ПАНУЄ КАПІТАЛ

США. «Припинити расистський терор!», «Вимагаємо покарати вбивць наших дітей!»—під такими лозунгами в Атланті (штат Джорджія) відбулась масова маніфестація негритянської громадськості. Представники громадських організацій, профспілок, які прибули з Вашінгтона, Х'юстона, Балтімора і Майамі, пройшли по вулицях Атланти, щоб висловити рішучий протест проти расизму і насильства щодо чорношкірого населення США.

Ось вже півтора року тривають в Атланті вбивства негритянських дітей. 20 дітей знайдені мертвими, двоє значаться зниклими безвісти—таким є підсумок кривавого терору, розв'язаного расистськими злочинцями.

На знімку: під час демонстрації.

(Фотохроніка ТАРС—РАТАУ)



НА голубому екрані

ВІВТОРОК, 19 ТРАВНЯ

8.00 Програма «Час».
9.05 Мультфільм «Солдатська казка».
9.20 Е. Олбі. «Все кінчено». Фільм - вистава.
14.50 По Сибіру і Далекому Сходу. Кінопрограма.
15.40 Концерт вокально-хореографічного ансамблю «Електрон» м. Львова.
16.05 До Дня народження піонерської організації ім. В. І. Леніна. Документальний фільм «Піонерія Країни Рад».
16.25 Кантата О. Фляркозського «Сонячний прибій» у виконанні Великого дитячого хору Центрального телебачення і Всесоюзного радіо та симфонічного оркестру Воронезької філармонії.
17.40 Відкриття VIII Всесоюзного зльоту піонерів.
19.00 Чемпіонат СРСР з футболу: «Шахтар» — «Динамо» (Мінськ). В перерві — 19.45 Велогонка Миру.
21.00 Програма «Час».
21.35 Прем'єра музичного фільму-концерту «І. С. Козловський: зйомки різних років».
22.20 Сьогодні у світі.
22.35 «По залах Державної Третьяковської галереї». Документальний телефільм.

СЕРЕДА, 20 ТРАВНЯ

8.00 Програма «Час».
8.40 Гімнастика.
9.05 Мультфільм «Баранкін, будь людиною!».
9.35 Веселі старти.
10.20 У світі тварин.
14.50 Документальний телефільм «Халхин-Гол».
16.15. Російська мова.
16.45 Виступ дитячого хореографічного ансамблю «Ровесник».
17.30 Адреси молодих.
18.30 Науково - популярний фільм «Ленін, діти і час».
18.45 Сьогодні у світі.
19.00 Зустрічі на ваше прохання. Відповіді на запитання трудящих м. Нурека Таджицької РСР.
19.55 Прем'єра художнього фільму «Не тільки у сонця жовтий колір».
21.00 Програма «Час».
21.35 Що? Де? Коли? Телевікторина.

ЧЕТВЕР, 21 ТРАВНЯ

8.00 Програма «Час».
9.05 Концерт двічі Червонопрапорного ансамблю пісні і танцю Радянської Армії ім. Александрова.
9.50 Художній фільм «Не тільки у сонця жовтий колір».
14.30 Новини.
14.50 Документальні фільми телебачення Грузії «Чіатура», «Бзибська ущелина».
16.45 До Дня болгарської культури. Концерт Добруджанського ансамблю пісні і танцю.
17.15 Ленінський університет мільйонів.
17.45 Урочисті збори піонерів м. Москви і делегатів VIII Всесоюзного зльоту піонерів.
19.45 Художній телефільм «Шлюб по-імеретинськи». 1 серія.
21.00 Програма «Час».
22.25 Сьогодні у світі.
22.40 Велогонка Миру.

Заступник редактора
С. ЩЕРБИНЕНКО.

ОЛЕКСАНДРІЙСЬКЕ СЕРЕДНЄ МЕЛІОРАТИВНЕ ПРОФТЕХУЧИЛИЩЕ № 1 ОГОЛОШУЄ НАБІР УЧНІВ

на 1981—1982 навчальний рік.

З трирічним строком навчання для осіб, що закінчили 8 класів, по спеціальностях:

ТРАКТОРИСТИ - МАШИНІСТИ ШИРОКОГО ПРОФІЛЮ І ВОДІЙ АВТОМОБІЛЯ З КЛАСУ,

МЕХАНІЗАТОРИ МЕЛІОРАТИВНИХ РОБІТ з правом роботи на екскаваторах, скреперах, бульдозерах, грейдерах, землерийних машинах та автомобілях (водій 3 класу).

ЕЛЕКТРОГАЗОЗВАРЮВАЛЬНИКИ,

МАШИНІСТИ ЕКСКАВАТОРІВ І ВОДІЙ АВТОМОБІЛЯ 3 класу,

МАШИНІСТИ АВТОМОБІЛЬНИХ КРАНІВ.

Особи, які закінчили училище, одержують документ про професію і диплом про середню освіту.

З дворічним строком навчання:

МАЛЯРИ (юнаки і дівчата з 15 років),

МУЛЯРИ (юнаки з 16 років).

З однорічним строком навчання:

МАШИНІСТИ ЕКСКАВАТОРІВ (віком 17 років),

МАШИНІСТИ БУЛЬДОЗЕРІВ, СКРЕПЕРІВ, ГРЕЙДЕРІВ (віком 17 років),

ШОФЕРИ з кваліфікацією СЛЮСАРЯ (віком 17 років),

ТРАКТОРИСТ - МАШИНІСТ ШИРОКОГО ПРОФІЛЮ з кваліфікацією СЛЮСАРЯ. Стипендія 96 крб. Строк навчання 8 місяців на базі 10 класів, які мають посвідчення сільського механізатора.

Зараховані в училище забезпечуються 3-разовим безплатним харчуванням, стипендією, спецодягом і форменим одягом, а особи, які мають потребу в житлі, — гуртожитком.

З 6-місячним строком навчання приймаються особи, які повернулися з лав Радянської Армії, по спеціальності:

МАШИНІСТИ БУЛЬДОЗЕРІВ, СКРЕПЕРІВ, ГРЕЙДЕРІВ.

ЕЛЕКТРОГАЗОЗВАРЮВАЛЬНИКИ.

МАШИНІСТИ ЕКСКАВАТОРІВ.

МУЛЯРИ-МОНТАЖНИКИ.

Стипендія 85 крб., а по направленню організацій тресту «Кіровоградводбуд» — до 120 крб.

Зарахування в училище без вступних екзаменів. Під час проходження виробничої практики учні одержують 100 процентів заробітної плати.

Випускники, які закінчили училище з відзнакою, приймаються у вищі учбові заклади без вступних екзаменів. В училищі є спортивний зал, стадіон з легкоатлетичним комплексом та ін. Працюють спортивні секції: футбол, волейбол, баскетбол, боротьба, шахи, настільний теніс, а також гуртки художньої самодіяльності.

Вступникам необхідно подати такі документи: свідоцтво про освіту, свідоцтво про народження, а по досягненню 16 років — паспорт, довідку про стан здоров'я (форма № 286), довідку з місця проживання і про склад сім'ї, шість фотокарток розміром 3х4, характеристику з місця навчання, роботи.

Початок занять з 1 вересня 1981 року.

Після закінчення училища особи направляються на роботу в організації Міністерства меліорації і водного господарства УРСР і тресту «Кіровоградводбуд» для роботи на будівництві каналу Дніпро—Кривий Ріг.

Адреса училища: 317900, м. Олександрія, Користівське шосе, 6.

Їхати автобусами №№ 4, 4-А, 52 до зупинки «Профтехучилище». Телефони: 2-17-77, 2-17-96.

ДИРЕКЦІЯ.

Адміністрація, партійна, профспілкова організації будівельного управління № 5 тресту «Олександріяважбуд» глибоко сумують з приводу смерті робітника

БЕЗВЕРХОГО МИКОЛИ ВОЛОДИМИРОВИЧА

і висловлюють співчуття рідним і близьким покійного.

Адміністрація, партійна і профспілкова організації розрізу «Бандурівський» висловлюють глибоке співчуття машиністу електровоза Мельнику Владиславу Герасимовичу з приводу смерті його дружини НІНИ ПАВЛІВНИ, сина ПАВЛА, невістки ЛЮДМИЛИ.

Педагогічний колектив середньої школи № 10 висловлює глибоке співчуття вчителям Бернику Леоніду Борисовичу та Берник Лізі Романівні з приводу смерті їх батька

ДВОРЕЦЬКОГО РОМАНА ІВАНОВИЧА.

«ЛЕНИНСКОЕ ЗНАМЯ» — орган Александрийских городского и районного комитетов Компартии Украины, городского и районного Советов народных депутатов Кировоградской области (выходит на украинском языке).

АДРЕСА РЕДАКЦІЇ: Індекс 317900, м. Олександрія, вул. Шевченка, 74.

ТЕЛЕФОНИ: редактора — 2-23-45, відділів: партійного життя — 2-24-33, промисловості — 2-36-63, сільського господарства —2-27-93, відповідального секретаря — 2-35-63, відділу листів — 2-01-43, приймальні — 2-22-32, бухгалтера — 2-27-93.

Олександрійська міська друкарня Кіровоградського облуправління у справах видавництв, поліграфії і книжкової торгівлі. м. Олександрія, вул. Шевченка, 81.
Індекс 62065. Спосіб друку високий. Телефони: 2-31-35, 2-34-70. Тираж 27850. Обсяг 1 друк. арк. Зам. № 3533.

ПРОЛЕТАРІ ВСІХ КРАЇН, ЄДНАЙТЕСЯ!

ГАЗЕТА НАГОРОДЖЕНА ПОЧЕСНОЮ ГРАМОТОЮ ПРЕЗИДІЇ ВЕРХОВНОЇ РАДИ УРСР

Ленінський прапор

ОРГАН ОЛЕКСАНДРІЙСЬКИХ МІСЬКОГО ТА РАЙОННОГО КОМІТЕТІВ КОМПАРТІЇ УКРАЇНИ, МІСЬКОЇ ТА РАЙОННОЇ РАД НАРОДНИХ ДЕПУТАТІВ КІРОВОГРАДСЬКОЇ ОБЛАСТІ

Травень
20
Середа
1981
№ 81 (9105)
Ціна 2 коп.
Газета виходить у вівторок, середу, п'ятницю, суботу.

ГАЗЕТА ВИДАЄТЬСЯ З 26 БЕРЕЗНЯ 1919 РОКУ

Виконувати вимоги Статуту

ВОЛОДИМИРА Івановича Мартиненка знають в колгоспі імені Леніна як одного з кращих механізаторів. Він систематично перевиконує завдання, відмінно експлуатує техніку. Комуніст Мартиненко непримиренно ставиться до порушень трудової дисципліни, бракоробства. Кавалер орденів Леніна і Трудового Червоного Прапора служить зразком комуністичного ставлення до праці. Цьому зобов'язує його основний закон життя партії — Статут КПРС і совість трудівника.

Статут КПРС на перший план ставить обов'язки члена партії, що стосуються суспільної праці, виробництва, створення матеріально-технічної бази комунізму.

Член партії повинен бути прикладом комуністичного ставлення до виконання службових обов'язків, виступати застрільником усього нового, підтримувати і поширювати передовий досвід, Можна назвати сотні партійців, які на підприємствах міста, в колгоспах і радгоспах району йдуть в числі правофлангових соціалістичного змагання за успішне виконання накреслень XXVI з'їзду КПРС, за перетворення в життя планів першого року п'ятирічки. Це — делегати XXVI з'їзду партії машиніст екскаватора розрізу «Бандурівський» П. Й. Олефіров і керуючий виробничою дільницею колгоспу імені Леніна, Герой Соціалістичної Праці В. П. Шеремет, начальник виробництва заводу гірського воску В. П. Пащенко, якого щойно нагороджено орденом Дружби народів, і швея швейної фабрики М. М. Священук, яка працює в рахунок другого півріччя нинішнього року.

Можна назвати партійні організації, де комуністи наполегливо дбають про підвищення продуктивності праці і якості продукції, а девіз «Жодного відстаючого поруч» став законом життя колективу. Це — партійні осередки заводу гірського воску і швейної фабрики, молочнотоварної ферми № 4 колгоспу «Прогрес» та ін.

Однак такого не можна сказати про партійні організації підприємств тресту «Олександріявуглебуд», які несповна використовують свої сили і можливості для мобілізації колективів на виконання поставлених завдань. Як результат, жодне управління не виконало плану чотирьох місяців року. Це ж саме стосується і колгоспів імені Димитрова, імені Карла Маркса, імені Кірова, які не справляються з виробництвом продукції тваринництва.

Керівники партійних організацій названих підприємств та колгоспів рідко виносять на обговорення зборів звіти комуністів про дотримання ними статутних вимог. Особливо випадають з поля зору парторганізацій комуністи — керівники середньої ланки.

Не менш важливими вимогами Статуту є неухильне проведення кожним комуністом рішень партії в життя, їх пропаганди, сприяння формуванню і вихованню людини комуністичного суспільства, оволодінню марксистсько-ленінською теорією. Нині всі члени партії міста й району навчаються в системі партійної освіти.

Пропагандисти партійних організацій шахти «Верболозівська», райенергоуправління, колгоспів «Прогрес», «Ленінським шляхом» дбають, щоб їх слухачі вели широку роз'яснювальну роботу в масах, були застрільниками соціалістичного змагання.

Та не скрізь так. У партійних організаціях колгоспів «Червоний прапор», імені Кірова, в деяких будівельних організаціях міста мало приділяють уваги навчанню комуністів, не систематично контролюють, як члени партії працюють над підвищенням свого ідейного рівня.

Статут КПРС зобов'язує кожного комуніста бути активним пропагандистом ідей партії, закличним словом і самовідданою працею вести товаришів, які трудяться поруч, на здобуття нових рубежів. Справа честі партійця боротися з будь-якими проявами недисциплінованості, пасивності, безгосподарності, викорінювати ці негативні явища.

XXVI з'їзд КПРС поставив грандіозні завдання по дальшому економічному і соціальному розвитку нашої країни. На втілення цих завдань в життя і повинні бути спрямовані всі сили кожної партійної організації, кожного комуніста.

Вісті з підприємств і колгоспів

З допомогою механізмів

Бурякова плантація в колгоспі імені Свердлова розкинулась на 355 гектарах. На цій площі механізатори вирощують цукристі без затрат ручної праці.

Всі посіви двічі заборонувано до появи і один раз після сходів буряків. Механізатори Микола Булавін та Михайло Півняк проводять шарування міжрядь. Цю роботу вже виконано майже на ста гектарах.

Ф. МАРТИНЕЦЬ,
голова правління колгоспу.

Надпланове вугілля

Добре трудиться в травні видобувна дільниця розрізу «Морозівський». Видобуток гірників вже складає 2,3 тисячі тони вугілля понад план.

В соціалістичному змаганні перед веде бригада екскаваторників, яку очолює В. М. Бакун. На її рахунку 13 тисяч 200 тонн понадпланового вугілля. Також добре працює екіпаж під керівництвом М. А. Дмитрієва.

С. БРАГІНСЬКА,
заступник головного економіста.

Правофлангові змагання

Першість у трудовому суперництві серед тваринників колгоспу «Прапор комунізму» утримує колектив молочнотоварної ферми № 2, де завідуючим ветеран праці, пенсіонер І. М. Зеленський. Нині щоденний надій молока від корови по фермі становить 6,3 кілограма, що на півкілограма більше, ніж по колгоспу.

В індивідуальному змаганні кращих показників добиваються доярки І. О. Котяж з третьої ферми та О. В. Хом'як з молочнотоварної ферми № 4. Вони в ці дні надоюють по 8,5 кілограма молока від корови. По 7,6—7,9 кілограма молока щодня одержують Л. С. Єрмолич з другої ферми та Р. С. Кучай з ферми № 1.

Приклад правофлангових доярок наслідують всі тваринники.

Г. ТЕРЕЩЕНКО,
диспетчер.



Робітниці Н. І. Петецька, А. К. Дівіченко та старший майстер В. Ф. Замоздра сумлінно працюють на м'ясокомбінаті, беруть участь в громадській роботі. Їх трудові успіхи в десятій п'ятирічці відзначено урядовими нагородами.

На знімку: Н. І. ПЕТЕЦЬКА, В. Ф. ЗАМОЗДРА, А. К. ДІВІЧЕНКО.

Фото М. ПАЛЬЧИКА.

Огляд польових робіт

Краще доглядати посіви

На бурякових плантаціях настала відповідальна пора формування густоти стояння рослин. Дружно приступили до цієї роботи члени буряківничих ланок колгоспів «Заповіт Леніна», імені Енгельса, «Червоний прапор», імені Леніна та «Прогрес». Тут також шарують міжряддя.

А в колгоспах імені Карла Маркса, імені Шевченка, «Росія» та імені Петровського не видно людей на бурякових плантаціях. Не проводять механізованого шарування міжрядь в колгоспах імені Шевченка та «Перемога». Повільно проводять цю роботу в колгоспі імені Кірова.

Слід прискорити спушування грунту. Запізнення з цим може призвести до утворення кірки, розпов-сюдження коренеїду.

На посівах соняшнику і кукурудзи. Обсяг робіт на полях, де розміщені ці культури, з кожним днем зростає. Треба негайно розпочинати спушування міжрядь соняшнику, проводити післясходове боронування, щоб прорідити рослини і знищити бур'яни в рядках. Та в колгоспах імені Димитрова, імені Карла Маркса і ряді інших не приступили до цієї роботи.

Досі не розпочали досходове боронування кукурудзи в колгоспах імені Енгельса, «Прапор комунізму», імені Димитрова, імені Шевченка, в радгоспі імені Гагаріна.

На овочевих і кормових полях. Колгоспи «Ленінським шляхом», імені Леніна, «Червоний прапор» спеціалізуються на вирощуванні овочів. На жаль, в цих господарствах ще не посіяно та не посаджено по 20—40 гектарів різної городини.

По району треба посіяти 431 гектар багатої на білок кормової культури— сої. А посіяно її тільки 206 гектарів. Досі не приступили до сівби сої колгоспи імені Володимира Ульянова, «Прапор комунізму», імені Енгельса, «Ленінським шляхом», імені Шевченка, «Росія» та імені Петровського.

Час не жде. Необхідно прискорити догляд за посівами, сівбу овочів та сої.

ТРИВОЖНИЙ СИГНАЛ

Пари заростають бур'яном

Вже закінчується травень, а відведена під чисті пари площа в колгоспі імені Димитрова й досі не зорана. Тут навіть не провели лущення грунту. На полі стоять минулорічні стебла соняшнику. Вся нива заросла густим осотом та іншим бур'яном. Грунт виснажується, пересихає і втрачає свою родючу силу.

Доки ж миритиметься з цим голова правління колгоспу М. Баранник?

Не зорані парові площі заростають бур'янами і в колгоспах імені Свердлова та імені Шевченка. Як видно, керівники та спеціалісти цих господарств не проявляють турботи про долю врожаю озимих у наступному році.

Земля — всенародне багатство. То чому ж в згаданих господарствах так недбайливо ставляться до використання земельних угідь?

Г. ПЕТРЕНКО.

партійне життя

До кожної людини

Підготовка до XXVI з'їзду КПРС, а тепер вивчення та пропаганда прийнятих ним рішень, в Олександрійському радгоспі-технікумі вилилися в уроки зрілості, ідейно-політичного та патріотичного виховання учнів.

Зараз у технікумі приведені в дію всі ланки пропаганди і агітації. На допомогу лекторам, політінформаторам при читальному залі бібліотеки створено куточок «Вивчаємо матеріали XXVI з'їзду КПРС», який систематично поповнюється літературою.

До пропаганди і вивчення матеріалів Всесоюзного та республіканського форумів комуністів залучені досвідчені викладачі, лаборанти, кращі учні закладу. Мета — донести ідеї і рішення з'їздів до серця кожної людини.

Діє весь пропагандистський арсенал: кабінет суспільних дисциплін (керівник А. Я. Мартиняк), кімната-музей В. І. Леніна, читальний зал, факультет громадських професій, первинна організація товариства «Знання» та інше. Матеріали з'їзду вивчаються на заняттях теоретичного семінару та в усіх ланках партійної і комсомольської політосвіти.

Кабінетом суспільних дисциплін розроблено заходи по вивченню матеріалів з'їзду, складено план-графік проведення виховних та політико-виховних годин на цю тематику. Проводяться консультації для виступаючих з основних проблем, висунутих у доповіді Генерального секретаря ЦК КПРС товариша Л. І. Брежнєва.

Активно працюють у цьому напрямку гурток «Промінь» та рада бібліотеки технікуму.

Проведено теоретичну конференцію на тему: «Партія — розум, честь і совість нашої епохи», на якій з рефератами виступили учні Тетяна Волобуєва, Наталка Павчук, Тамара Головко, Любов Куліш, Світлана Баран.

Цікаво пройшов також усний журнал на тему «Партія — безсмертя нашої справи». В його підготовці і проведенні взяли участь завідуюча читальним залом Л. Т. Звєрєва, викладач мови та літератури Т. Л. Прядко, учні.

Уроки зрілості, на яких вивчаються матеріали з'їздів, проводять класні керівники — куратори груп. Особливо цікаво будує їх керівник групи організаторів II курсу Г. П. Музика та керівник групи «В» першого курсу А. Г. Білуга.

Ряд учнів підготували реферати і виступають у колективах підшефних підрозділів виробництва з політінформаціями. Так, перед робітниками молочнотоварної ферми першого відділка радгоспу систематично виступають учні другого курсу організаторів виробництва Ганна Стамбірська, Василь Грач, Раїса Тищенко.

Первинна організація товариства «Знання», яку очолює О. М. Сімочкина, підготувала тексти лекцій по розділах Звітної доповіді ЦК КПРС XXVI з'їздові партії. Над ними працювали викладачі Л. К. Петренко, Г. Б. Іващук, Б. М. Музика, А. Я. Мартиняк, О. М. Сімочкина.

Профспілковий та комсомольський комітети, кабінет суспільних дисциплін оголосили конкурс на кращий реферат, присвячений XXVI з'їздові під девізом: «Партія — авангард радянського народу». Підсумки були підбиті напередодні 111-ї річниці з дня народження В. І. Леніна.

У технікумі проводяться зустрічі з передовиками виробництва — переможцями соціалістичного змагання на честь Всесоюзного форуму комуністів. Були влаштовані і пройшли на високому ідейно - політичному рівні зустрічі з делегатами XXVI з'їзду КПРС і XXVI з'їзду Компартії України.

У технікумі широко розгорнулося змагання між учнівськими групами під девізом: «Рішення XXVI з'їзду КПРС — в життя!» та розпочалася учбово - трудова вахта учнів на звання «Резерв ударника комуністичної праці».

Викладачі та учні радгоспу - технікуму, який готує спеціалістів для сільськогосподарського виробництва, сприйняли завдання партії як програму особистого життя.

О. ВЕДЕНЄЄВ,
позаштатний кореспондент «Ленінського прапора».

Ввічливі продавці

На території села Щасливе є продуктовий магазин № 7 Добронадіївського сільського споживчого товариства. В ньому старанно працюють і культурно обслуговують покупців завідуюча Н. О. Прудиус та продавець член ВЛКСМ, депутат сільської Ради Г. І. Колесник.

Надія Олександрівна і Галина постійно турбуються, щоб в магазині були товари першої необхідності, а люди залишались задоволені покупками. Добрим словом відзиваються про їх роботу пенсіонер М. А. Мірошник, механізатор В. І. Полюк, завідуючий колгоспною майстернею В. О. Василяка та інші.

Успішно справляються працівники прилавка з доведеним планом товарообороту. Так, достроково виконано завдання десятої п'ятирічки і завідуючу магазином Н. О. Прудиус нагороджено Почесною грамотою райспоживспілки.

Добре працюють Надія Олександрівна і Галина Іванівна в першому році одинадцятої п'ятирічки. План товарообороту за минулі чотири місяці виконано на 103,5 процента. Населенню продано товарів понад план на 1900 карбованців.

За систематичне виконання завдань, чемне і культурне обслуговування населення колективу магазину присвоєно звання «Бригада комуністичної праці».

Н. ЛИТОВЧЕНКО.



Слюсар четвертого розряду Микола Олексійович Багно працює в райсільгосптехніці на розбиранні і складанні тракторів та реставрації до них гусениць. Змінні завдання виконує на 120—125 процентів. В громадській роботі бере активну участь.

За успіхи в праці його нагороджено нагрудним знаком «Переможець соціалістичного змагання 1980 року». На честь свята 1 Травня Микола Олексійович Багно занесений на районну Дошку пошани.

На знімку: ударник комуністичної праці М. О. БАГНО.

Фото М. ПАЛЬЧИКА.

„П'ЯТІРКИ" В ТАБЕЛІ ДОЯРКИ

З досвіду

Першою «відмінницею» радгоспу «Летичівський» на Хмельничині стала оператор машинного доїння Г. К. Бормецька. Як лідер соціалістичного змагання Галина Калениківна разом з грошовою винагородою одержала і... табель з «п'ятірками».

Справа в тому, що радгосп одним з перших в області перейшов на п'ятибальну оцінку роботи тваринників при визначенні переможців трудового змагання. Тепер при підбитті підсумків враховуються не лише кількість виробленого молока, а й якість продукції, дисципліна праці, культура виробництва, точне додержання всіх зоотехнічних і ветеринарних вимог.

Коли йдеться про якість молока, головним показником її є жирність і сортність. Вони приносять оператору найвищу оцінку — два бали. Ще півтора бала може бути нараховано, при повному додержанні всіх вимог— санітарних та гігієнічних правил. І, нарешті, стільки ж одиниць приносять показники, які входять у поняття «дисципліна праці» — додержання встановленого розпорядку годівлі тварин і графіка їх доїння, порядку на виробництві тощо.

Перевірку виконання тваринниками соціалістичних зобов'язань здійснює комісія, створена дирекцією, партійним і профспілковим комітетами. Один раз на декаду цей громадський орган підбиває підсумки роботи кожного члена колективу і на підставі щоденного обліку і контролю виставляє оцінки. Одночасно виноситься рішення про заохочення переможців.

Трудівникові, який набрав за декаду п'ять балів, вручається червоний прямокутний вимпел. Трикутний вимпел такого ж кольору присуджується за чотири бали. Той, хто працював три декади на «відмінно», одержує п'ятнадцятипроцентну надбавку до основної оплати. Заробітна плата тваринника, зусилля якого оцінені тринадцятьма балами, зростає на десять процентів.

П'ятибальну систему оцінок з урахуванням особливостей кожної професії розроблено для всіх категорій працівників, зайнятих у тваринництві.

Перехід на нову форму підсумків трудового суперництва припав до душі трудівникам. Стали вагомішими успіхи. Практично все молоко реалізується першим сортом. Його жирність становить нині 3,7 процента. Колектив лідирує в соціалістичному змаганні серед господарств району.

Ця форма роботи серед тваринників з успіхом застосовується в ряді колгоспів і радгоспів Кам'янець-Подільського, Чемеровецького, Ярмолинецького районів. Вона — один з дійових засобів підвищення трудової активності працівників ферм в їх боротьбі за успішне втілення в життя рішень XXVI з'їзду КПРС, який закликав трудівників села зробити тваринництво ударним фронтом.

С. ШУМАХЕР,
кор. РАТАУ.

Наші консультації

Про посвідчення учасника війни

Постановами ЦК КПРС і Ради Міністрів СРСР від 10 листопада 1978 року і від 21 лютого 1980 року для учасників Великої Вітчизняної війни 1941—1945 років колишніх фронтовиків і партизанів установлені пільги і переваги.

У міських і районних військових комісаріатах оформляються і урочисто вручаються посвідчення учасникам війни. Це документи єдиного зразка. Вони дійсні на всій території СРСР, а вступили в силу з 1 січня 1981 року.

Дехто з керівників підприємств, закладів і організацій помилково вважав учасниками війни тільки тих осіб, для яких постановами ЦК КПРС і Ради Міністрів встановлені пільги та переваги, а останніх виключали із списків учасників, знімали фотографії із стендів «Вони захищали Батьківщину».

Щоб такі помилки не допускалися, нагадаю: учасниками війни прийнято вважати військовослужбовців і осіб вільнонайманого складу, які в рядах Збройних Сил СРСР брали участь в бойових діях на фронтах Великої Вітчизняної війни, партизанів Великої Вітчизняної війни, учасників підпілля, а також інших осіб, нагороджених медаллю «За перемогу над Німеччиною у Великій Вітчизняній війні 1941—1945 рр.» або медаллю «За перемогу над Японією». У посвідченнях до цих медалей відповідно записано: «За участь у Великій Вітчизняній війні» і «За участь в бойових діях проти японських імперіалістів».

Названими вище постановами пільги і переваги встановлені тільки для учасників війни з числа військовослужбовців, які проходили службу в діючій армії, і партизанів. Тому посвідчення, а разом з ним і право на пільги та переваги, одержує не кожний учасник Великої Вітчизняної війни.

Факт проходження служби військовослужбовцями в діючій армії встановлюється на основі документів, які зберігаються в їх особовій справі, або військових квитків, червоноармійських книжок, довідок архівів чи військово - лікувальних закладів про поранення, контузії, хворобу на фронті, а також на основі посвідчень партизан, довідок штабів партизанського руху періоду Великої Вітчизняної війни або довідок обласних, республіканських партійних архівів (за місцем дії загонів) про приналежність даної особи до партизанів.

Основою можуть служити орденська книжка до орденів Слави, посвідчення до медалей «Партизану Вітчизняної війни», «За здобуття Будапешта», «За здобуття Відня», «За здобуття Кенігсберга», «За здобуття Берліна», «За визволення Варшави», «За визволення Белграда», «За визволення Праги».

Всі питання, пов'язані з підтвердженням факту служби в складі діючої армії в роки Великої Вітчизняної війни, розглядаються і вирішуються в районних (міських) військових комісаріатах за місцем проживання учасників війни.

На військові комісаріати покладена робота по оформленню і врученню постійних посвідчень учасникам війни, які перебувають в запасі чи відставці, колишнім партизанам, військовослужбовцям Комітету державної безпеки СРСР і Міністерства внутрішніх справ СРСР, які перебувають в запасі і відставці і не одержують пенсій від КДБ СРСР чи МВС СРСР.

Л. ПАРХОМЕНКО,
міський військовий комісар.

ЛЕНІНСЬКИЙ ПРАПОР
2 стор. 20 травня 1981 р.

НАРОДНИЙ КОНТРОЛЬ ДІЄ

Вісті з груп

Організовано пройшли чергові заняття дозорців головної і цехових груп народного контролю на швейній фабриці по вивченню матеріалів XXVI з'їзду КПРС, на яких були присутні майже всі контролери підприємства.

Перед ними виступили Р. Ф. Вараксіна, Т. І. Тараненко, В. І. Додатко та інші.

* * *

Масовий рейд по контролю за раціональним використанням робочого часу проведено групою народного контролю райенергоуправління. В ньому взяли участь дозорці, члени штабу «Комсомольського прожектора», представники адміністрації та громадських організацій. Було виявлено 30 порушень трудового розпорядку.

Результати рейду обговорені в колективах підрозділів, висвітлені в черговому номері «Комсомольського прожектора». Видано наказ по підприємству, спрямований на краще використання кожної робочої хвилини.

* * *

Відбулися збори дозорців управління тресту «Олександріяважбуд». Вони обговорили питання «Про підсумки роботи XXVI з'їзду КПРС і завдання органів народного контролю, що випливають з його рішень, установок і положень, висунутих Л. І. Брежнєвим у Звітній доповіді ЦК КПРС».

Збори затвердили організаційні заходи групи на 11-у п'ятирічку по перетворенню в життя рішень з'їзду.

Книга пошани

Рішенням міського комітету народного контролю заснована Книга пошани, в яку будуть заноситись портрети та імена кращих активістів, голів груп і постів, дозорців. Сюди будуть також записуватись прізвища тих, хто відзначений за роботу дипломами, грамотами, знаками.

До Книги пошани вже занесені групи народного контролю міськлікарні № 3, заводу підйомно - транспортного устаткування імені 60-річчя Великого Жовтня, рудоремонтного заводу, шахти «Світлопільська», а також активісти П. І. Підгорний, Є. Ф. Меркулов, Г. Т. Зубов, М. В. Кашпуровський, Г. С. Войнов, О. М. Малоок, Л. П. Долженко, М. С. Литвинов, Г. М. Лосіна.

І. РАКУЛЕНКО.

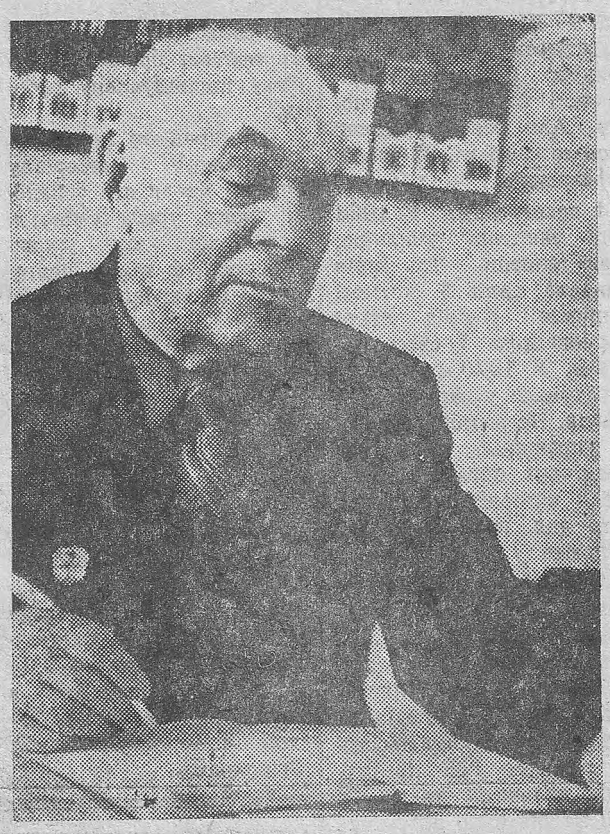

★

Багато років комуніст Г. Я. Усенко бере активну участь в органах народного контролю. Разом з дозорцями на місцях він щомісяця проводить рейди по перевірці використання коштів, зберігання матеріальних цінностей, дотримання режиму економії і бережливості. Щоразу Григорій Якович подає головам груп відповідну допомогу, дає цінні поради.

Нині Г. Я. Усенко заступник завідуючого позаштатним відділом промисловості, транспорту і зв'язку міського комітету народного контролю. Нещодавно Григорія Яковича нагороджено Почесним знаком «За активну роботу в органах народного контролю СРСР».

На знімку: Г. Я. УСЕНКО.

Фото М. ПАЛЬЧИКА.

★

Відзначені за активність

В нашому місті діють понад 400 головних та цехових груп народного контролю. В них налічується близько 4,5 тисячі дозорців. У роботі комітету надають допомогу більше 100 позаштатних інспекторів. Чимало з них проявляють активність в громадській діяльності, за що відзначені нагородами.

Нещодавно Почесні знаки комітету народного контролю СРСР «За активну роботу в органах народного контролю» вручені голові групи народного контролю теплоелектроцентралі № 3 П. І. Підгорному та позаштатному інспектору міського комітету Г. Я. Усенку. Почесними Грамотами комітету народного контролю СРСР відзначені А. Г. Василяка, С. Ф. Коломоєць, Г. М. Лосіна, група народного контролю заводу гірського воску. Почесними грамотами комітету народного контролю УРСР — Н. П. Адаменко, І. Г. Гогулан, М. І. Шило, Л. М. Чернова, О. М. Малоок.

Почесні грамоти міськкому партії та міськвиконкому вручені В. В. Бейриб, Ф. Я. Живанову, І. О. Красюку, М. С. Литвинову, А. В. Радзієвському, І. А. Чорномору, Л. П. Долженко та іншим.

За активну роботу в десятій п'ятирічці відзначено всього 36 народних дозорців.

В. ІВАНОВ.

Не дотримуються стандартів

Народні контролери разом з обласною лабораторією держнагляду за стандартами провели перевірку якості продукції на хлібозаводі. Було виявлено, що тут хліб пшеничний формовий другого сорту випускають з відхиленням від технологічних вимог.

Було відібрано 312 хлібин, кожна вартістю 44 копійки. Всі вони не відповідали вимогам технічних умов по масі, волокнистості, смаку. Вся партія хліба знята з реалізації. Не випадково на продукцію хлібозаводу надходить чимало нарікань споживачів у різні інстанції.

Міський комітет народного контролю заслухав директора заводу О. І. Кривенка і за допущені промахи в роботі оголосив йому догану.

М. ДЕРЕВЛЬОВА,
старший інженер Кіровоградської лабораторії держнагляду.

Народний контроль діє

Збори дозорців

XXVI з'їзд КПРС підбив підсумки розвитку народного господарства нашої країни за минулу п'ятирічку, визначив величну програму дій по дальшому будівництву комуністичного суспільства.

Значну увагу з'їзд приділив питанням підвищення ролі органів народного контролю в боротьбі за зміцнення соціалістичної економіки, за посилення режиму економії.

Про це недавно йшла мова на зборах міського активу народного контролю. З доповіддю «Про підсумки роботи XXVI з'їзду КПРС і завдання органів народного контролю, що випливають з його рішень, установок і положень, висунутих товаришем Л. І. Брежнєвим у Звітній доповіді ЦК КПРС» виступив секретар міськкому Компартії України В. Ф. Овчаренко.

Він відзначив, що переважна більшість контролерських груп міста є надійними помічниками партійних організацій і господарських органів у вирішенні тих питань, які стоять перед колективами. Серед них групи: заводів гірського воску, підйомно-транспортного устаткування, електромеханічного, швейної фабрики, ТЕЦ № 3 та інші. Вони вникають в усі сфери виробничого життя, добиваються дотримання державної дисципліни, збереження соціалістичної власності і суворого режиму економії.

Проте окремі групи, як зазначалося на зборах, ще проявляють пасивність і неповоротність, не використовують повністю прав, наданих їм Законом.

В обговоренні доповіді взяли участь голови груп рудоремонтного заводу — С. Ф. Коломоєць, райенергоуправління — Ф. Ф. Чесницький, фабрики «Індпошиття» — Л. П. Долженко, завідуючі відділами міського комітету В. А. Іванов, Й. Г. Кац та інші.

В роботі зборів взяв участь і виступив з промовою заступник голови обласного комітету народного контролю Г. И. Боднаров.

Збори прийняли відповідну постанову. Великій групі активістів було вручено Почесні знаки Комітету народного контролю СРСР, почесні Грамоти союзного, республіканського комітетів народного контролю та міського комітету Компартії України і виконкому міської Ради народних депутатів.

С. СЕРДЮК.

Не бережуть коштів

Кожному господарнику добре відома прописна істина, що збитки починаються з копійок і виростають в сотні й тисячі карбованців. Проте не задумуються над цим в тресті «Олександріяважбуд», де керуючим Г. В. Кондратенко, а головним бухгалтером В. І. Майдиков.

За минулий рік представниками Держбанку при перевірці виявлено завищені обсяги робіт на суму 42 тисячі карбованців, а внутрівідомчим контролем — на 59 тисяч карбованців. Банк наклав на трест штраф на суму 1,8 тисячі карбованців. А це вже не копійка.

Або такі цифри. Втрати від браку і переробок становлять 3 тисячі карбованців. За виконання повторних робіт по усуненню браку виплачено повторно 8,9 тисячі карбованців заробітної плати. Все це результат безгосподарності. Перевіркою також виявлено, що нехимобничі затрати по тресту склали 169 тисяч карбованців. В тім числі штрафи, пеня, неустойки обійшлися у 118 тисяч, псування матеріалів, простої машин, допущений брак становили 17 тисяч карбованців.

Майже всі управління звітували на балансовій комісії по видах невиробничих витрат. А ось відповідних висновків не було зроблено. Керівників притягали до відповідальності, вказували на промахи, вимагали усунення недоліків. Проте, як бачимо, цих заходів виявилося замало. Мабуть, потрібно більш вимогливо підходити до тих, хто проявляє байдужість, нехтує економічним аналізом, допускає безгосподарність, не береже державну копійку.

П. РАЗИНКОВА, В. ВЕНГЕР, Є. МЕРКУЛОВ — народні контролери.

Гріють небо

Теплоелектроцентраль № 3 і розріз «Верболозівський» — сусіди. ТЕЦ виробляє і відпускає тепло, а розріз приймає і споживає його. Проте керівники обох підприємств не дбають про раціональне використання технологічної пари, хоча в договорі між ними обумовлено, що гірники повинні повертати енергетикам відповідну кількість конденсату.

Ось факт. Паропровід і конденсатопровід не приведені в належний стан. Через прориви і свищі цілодобово виходить в повітря чимало тепла. Буває, що парові стовпи досягають кількох метрів висоти. Заміри і обчислення показали, що кожної години марно втрачається більше тонни пари. Подібне явище в районі приймальної ями біля депо розрізу, біля господарчого магазину та в інших місцях.

Протягом кількох років розріз не повертає конденсату на ТЕЦ. Керівники електроцентралі не застосовують до винних штрафних санкцій. Хоча матеріальні збитки за минулий рік становлять близько 10 тисяч карбованців.

Не вживаються дійові заходи і до інших споживачів пари. Щомісячна сума заборгованості обчислюється в 2 тисячі карбованців.

За допущену безгосподарність комітет притягнув до матеріальної відповідальності головного інженера розрізу «Верболозівський» Б. В. Мележика та директора теплоелектроцентралі № 3 В. В. Бочкарьова.

Тепер слово за керівниками і відповідними службами виробничого об'єднання «Олександріявугілля».

Ф. ЖИВАНОВ.

ЛЕНІНСЬКИЙ ПРАПОР
3 стор. 20 травня 1981 р.

Грані мужності

ТРАВЕНЬ заквітчує нашу рідну землю білосніжним чарівним вбранням садів, зеленим килимом степів, голубим дзеркалом річок, ставків. І в цьому шумовинні, цвітінні вирує трудове життя. Радянські люди звіряють свої звитяжні кроки з важливим компасом нової п'ятирічки, який чітко викристалізувала на XXVI з'їзді наша славна ленінська партія.

Здійснюють грандіозну програму освоєння космосу люди особливого гарту, прославлені і мужні соколи Вітчизни.

Облетіла світ нова важлива звістка: стартував космічний корабель «Союз-40» з міжнародним екіпажем на борту. За його польотом пильно стежать олександрійці. Адже там на посту наш земляк Леонід Попов..

Через добу — стикувалися з винятковою точністю! Тепер на орбітальному комплексі «Салют-6» —«Союз Т-4»—«Союз-40» перебуває дружна сім'я космонавтів — Володимир Ковальонок, Віктор Савіних, Леонід Попов і Думітру Прунаріу. Четверо відважних виконують важливі завдання СРСР і СРР. Серед них наймолодший Думітру — громадянин братньої Румунії, за три роки успішно закінчив навчання у Центрі підготовки космонавтів по програмі «Інтеркосмос», міцно подружився з Леонідом Поповим і вважає його своїм вірним і надійним наставником.

Після хвилюючої зустрічі всі космонавти приступили до роботи. З ретельністю взялися до здійснення біологічних експериментів. Тут виявляє особливу активність Леонід. Він любить природу ще з дитинства.

У розпорядженні космонавтів нині є мухи, земноводні та рибки, а також горох, інші рослини. Мають небесні брати відповідальне завдання — після досліджень та експериментів доставити на землю живими представників флори та фауни.

Леонід Іванович прибув на станцію «Салют-6», ніби в рідний дім. З великим захопленням оглядав прилади, всю обстановку корабля. Помітив зміни, які сталися після перебування його тут.

Згадалися йому дитячі літа, коли з татком їздив у степ. Жадібно прагнув пізнати широчінь безмежних полів, лісів та перелісків.

— А що там, за лісом? — часто, було, питає в Івана Олексійовича. — Поїдьмо туди.

І татко посміхався. А коли вибере вільну хвилину, проїде кіньми за ліс, куди прохає синок.

Та найбільше захоплення викликало у маленького мрійника небо.

— Що там на небі, татку?

— Хмари, з яких випадає дощ.

— А що за хмарами?

— Безмежний простір.

— А який він?

— Зоряний. Там багато, багато зірок.

— А чому ж їх не видно?

— Бо сонечко їх засліплює своїм промінням.

І таких запитань не злічити.

Одного разу над степом пролетів літак низько-низько і сів на майданчику.

Під'їхав туди голова колгоспу І. О. Попов. Порадив пілоту, де розсівати добриво. За ці кілька хвилин п'ятилітній Льоня оббіг навколо літака. З величезним захопленням оглядав цю чарівну машину, а потім мовив до тата:

— А мені можна покататися на літаку?

— Не знаю. Запитай у пілота.

Хлопчик не довго роздумував. Побіг до кабіни і став питати.

Пілот посміхнувся. Йому сподобався жвавий, допитливий хлопчик.

— Якщо ти не боягуз, то я тебе покатаю, — мовив пілот.

Льоня образився. Хіба ж він боягуз! Он з якої груші падав. Всю одежину пошматував. Синяків насадив. А навіть не плакнув.

— Тату, скажи дяді, що я не боягуз. Хай покатає мене.

Той політ залишився в Леоніда в пам'яті на все життя. Затамувавши подих, хлопчик з висоти спостерігав за всім, що бачив на землі. То був перший крок мужності.

— Буду пілотом! — вигукнув Льоня, коли приземлився і міцно обняв за коліна свого татуся.— Коли б швидше вирости.

— Для цього треба багато каші з'їсти, — промовив жартома Іван Олексійович.

Та ці слова прийняв для себе хлопчик, як щось важливе і необхідне. Коли повернувся додому, мовив до Тетяни Овсіївни:

— Мамо, вари кашу! Та побільше!

Матуся мовила здивовано:

— Що сталося? Ти ж відмовлявся їсти кашу.

— А тепер буду! Щоб швидше вирости і стати льотчиком.

Крилата мрія після цього ніколи не залишала хлопчика.

Через два роки пішов до школи. І там усім заявив, що буде пілотом.

Жвавий, енергійний хлопчик намагався випередити час, хотілося йому швидше закінчити школу і поїхати у велике місто, вчитися на пілота.

У шкільні роки були й радощі, були й невдачі. Та ніколи не розлучався хлопчик з мрією стати пілотом. Вона кликала його долати труднощі та перешкоди.

Після школи юнак пішов працювати на електромеханічний завод. Але ніколи не розлучався з мрією про небо. Літатиму. Клявся перед власним сумлінням. Згодом подав документи до Чернігівського вищого військового авіаційного училища пілотів імені Ленінського комсомолу. Але не витримав конкурсних екзаменів. Не зарахували.

— Все рівно літатиму! — говорить батькові Леонід. — Ще рік попрацюю, підготуюсь і витримаю конкурс. Павка Корчагін не такі труднощі переносив. Але все переборов. І свого домігся. Я також корчагінець.

І досяг мети. У 1968 році закінчив училище, став пілотом. Та мрія кликала далі. У космос. Вирішив Леонід стати космонавтом. І свого добився. У 1970 році його зарахували у загін космонавтів. Не раз брав участь в управлінні польотами космічних кораблів. Сам же з нетерпінням чекав того дня, коли дозволять полетіти у безмежжя.

З великим завзяттям працював і вчився у Військово - повітряній академії імені Ю. О. Гагаріна, яку успішно закінчив: став класним спеціалістом. У космічному просторі торік за 185 діб проклав величезну трасу. По ній можна було добратись до інших планет сонячної системи. А хто з космонавтів не думає про фантастичну мандрівку до Марса чи Венери. Така мрія в недалекому майбутньому може стати реальною дійсністю.

Лесь СТЕПНЯК.

Незабаром екзамени

Закінчується навчальний рік, незабаром розпочнуться екзамени. До цього відповідального етапу в міській середній школі № 2 завжди готуються заздалегідь і ретельно. Ще в кінці березня на засіданні педагогічної ради обговорено питання про підсумки роботи учителів школи за третю чверть і завдання по підготовці до екзаменів. Тут же було затверджено план підготовки і проведення випускних і перевідних екзаменів.

У школі 1212 учнів. Значна частина їх вчиться на «відмінно» і «добре». Та є й трієчники і навіть невстигаючі. З цими учнями вчителі проводять копітку індивідуальну роботу.

Для кращого засвоєння навчального матеріалу вчителі проводять оглядові уроки, уроки-семінари, уроки-практикуми, уроки-екскурсії, а також повторення за навчальною програмою.

З предметів, які не екзаменуються, будуть проведені контрольні роботи, нині готуються тексти.

За відповідною тематикою проводяться радіопередачі з питань підготовки до екзаменів, зокрема, про підготовку до екзамену з російської мови і літератури — вчителька Л. Я. Шелайкіна, консультації з математики —З. Б. Заїка, про режим дня в період підготовки до екзаменів — завуч Л. В. Гриценко.

На зборах познайомлено батьків з інструкцією про екзамени. Вчителі роз'яснюють дітям, які будуть вимоги на екзаменах з тих чи інших предметів. Складено розклад консультаційних і додаткових занять.

В бібліотеці підібрані комплекти підручників і допоміжної літератури, яку учні зможуть використати в період підготовки і здачі екзаменів. Вчителі готують задачі, приклади, речення, тексти.

На стенді «На допомогу вчителю» будуть систематично висвітлюватися питання, пов'язані з підготовкою до екзаменів.

Вирішуються й інші питання.

У цій важливій справі, як і належить, приклад подають комуністи. Це секретар партбюро вчитель математики Р. М. Захарченко, викладач російської мови і літератури Л. Ф. Семчишкіна, викладач історії Л. А. Ліп та інші.

— Педагогічний колектив школи робить усе, щоб добре підготуватись і успішно провести випускні й перевідні екзамени. Адже вони не тільки для учнів, а й для вчителів,— говорить директор школи О. П. Руденко. — Це дзеркало нашої роботи за весь навчальний рік.

А. НАТАЛЬЧЕНКО.

Заступник редактора
С. ЩЕРБИНЕНКО.

Адміністрація, партійна, профспілкова організації та колектив Олександрійського протитуберкульозного диспансеру висловлюють глибоке співчуття медсестрі Пазинич Ніні Федотівні з приводу передчасної смерті її дочки

СВІТЛАНИ.

Колектив учителів та учнів середньої школи № 6 глибоко сумує з приводу передчасної смерті учениць

КАПЛУЦЕВИЧ АНЖЕЛИ ТА ОЛЕНИ

і висловлюють співчуття рідним та близьким покійних.

Колектив учнів 9-А класу та педколектив середньої школи № 6 глибоко сумують з приводу смерті учениці

ПАЗИНИЧ СВІТЛАНИ

і висловлюють співчуття сім'ї та рідним покійної.

Адміністрація, партійна та профспілкова організації Олександрійського автотранспортного підприємства № 10062 висловлюють глибоке співчуття слюсарю - мотористу Пазиничу Анатолію Микитовичу з приводу смерті його дочки

СВІТЛАНИ.

Колектив дитячої лікарні висловлює глибоке співчуття лікарю Мельнічук Ользі Кузьмівні з приводу смерті її матері

МОТРІ ЯКИМІВНИ.

Колектив Олександрійської середньої школи № 1 глибоко сумує з приводу смерті колишнього вчителя

ХАРЧЕНКА ІВАНА ІВАНОВИЧА

і висловлює співчуття сім'ї і рідним покійного.

СПОРТ

В залік спартакіади

Стартувала спартакіада міськради ДСТ «Спартак», присвячена XXVI з'їздові КПРС. В ній беруть участь 23 колективи фізкультури підприємств, установ та учбових закладів. Змагання з 11 видів спорту проходять в двох групах.

Першими вступили в боротьбу шашкісти і шахісти. В змаганні з шашок спортивне щастя було на боці команди м'ясокомбінату. Лише на півочка відстали від лідера представники механічного заводу. На третьому місці — команда фабрики діаграмних паперів.

В особистих змаганнях високі результати показали А. І. Никифоров, П. І. Алексєєв з механічного заводу та В. І. Мінікова з м'ясокомбінату.

В змаганнях шахістів першою також була команда м'ясокомбінату. Друге й третє місця зайняли представники АТП № 10011 та авторемонтного заводу.

В особистому заліку найбільш вдало виступили В. Г. Василяка з авторемзаводу та П. Т. Бурдикін з АТП № 10011, серед жінок — О. В. Коваль з м'ясокомбінату.

Після двох видів програми в першій групі впевнено лідирує в загальнокомандному заліку колектив фізкультури м'ясокомбінату, на другому й третьому місцях — колективи АТП № 10011 та мехзаводу.

Серед колективів другої групи найбільш вдало виступає команда УВП УТОС, яка виграла перші два види програми.

Змагання в тирі

Нещодавно в тирі міської організації ДТСААФ відбулася першість міськради ДСТ «Спартак» з кульової стрільби. Взяли участь команди 16 виробничих колективів і середніх спеціальних учбових закладів міста. Проводилися змагання в двох групах. В першій найсильнішою виявилася команда медичного училища. На другій сходинці — команда педагогічного училища, на третій — м'ясокомбінату.

В другій групі призові місця відповідно вибороли команди ремонтно-будівельного управління облрембудтресту, райвузла зв'язку і міськкому профспілки працівників культури.

В особистому заліку найкращих результатів досягли Ганна Кондратова з медичного та Любов Гончарова і Алла Ванда з педагогічного училищ.

А. КАЗАКОВ,
голова міськради ДСТ «Спартак».

«ЛЕНИНСКОЕ ЗНАМЯ» — орган Александрийских городского и районного комитетов Компартии Украины, городского и районного Советов народных депутатов Кировоградской области (выходит на украинском языке).

АДРЕСА РЕДАКЦІЇ: Індекс 317900, м. Олександрія, вул. Шевченка, 74.

ТЕЛЕФОНИ: редактора — 2-23-45, відділів: партійного життя — 2-24-33, промисловості — 2-36-63, сільського господарства —2-27-93, відповідального секретаря — 2-35-63, відділу листів — 2-01-43, приймальні — 2-22-32, бухгалтера — 2-27-93.

Олександрійська міська друкарня Кіровоградського облуправління у справах видавництв, поліграфії і книжкової торгівлі. Індекс 62065. Спосіб друку високий.

Телефони: 2-31-35, 2-34-70. Тираж 27850. Обсяг 1 друк. арк.

м. Олександрія, вул. Шевченка 81
Зам. № 3539.

ПРОЛЕТАРІ ВСІХ КРАЇН, ЄДНАЙТЕСЯ!

ГАЗЕТА НАГОРОДЖЕНА ПОЧЕСНОЮ ГРАМОТОЮ ПРЕЗИДІЇ ВЕРХОВНОЇ РАДИ УРСР

Ленінський ПРАПОР

ОРГАН ОЛЕКСАНДРІЙСЬКИХ МІСЬКОГО ТА РАЙОННОГО КОМІТЕТІВ КОМПАРТІЇ УКРАЇНИ, МІСЬКОЇ ТА РАЙОННОЇ РАД НАРОДНИХ ДЕПУТАТІВ КІРОВОГРАДСЬКОЇ ОБЛАСТІ

Травень
22
П'ятниця
1981
№ 82 (9106)
Ціна 2 коп.

Газета виходить у вівторок, середу, п'ятницю, суботу.

ГАЗЕТА ВИДАЄТЬСЯ З 26 БЕРЕЗНЯ 1919 РОКУ

ЛІТО НА ФЕРМАХ

«Вважати тваринництво ударним фронтом на селі. Забезпечити дальше зростання виробництва продукції цієї галузі підвищення продуктивності худоби і птиці».

(Основні напрями економічного і соціального розвитку СРСР на 1981—1985 роки і на період до 1990 року).

НАУКОЮ і досвідом доведено, що в літню багату на дешеві зелені корми пору року громадське тваринництво дає щонайменше 60 процентів тієї продукції, яку одержують в господарствах за весь рік. Літо — не пора оздоровлення тварин, підготовки приміщень до зими, нагромаджения кормів.

Як правило, високої продуктивності добиваються в тих господарствах, де вчасно виводять худобу в літні табори, ефективно використовують корми, створюють належні умови праці тваринників.

У колгоспі «Заповіт Леніна» нині одержують від кожної корови в середньому по 10 кілограмів молока — на 1,5 кілограма більше проти відповідного періоду минулого року. Досягнуто цього завдяки вчасному виведенню худоби в літні табори, організації випасання та підгодівлі тварин зеленими кормами. Тут молодняк великої рогатої худоби на свіжому повітрі, забезпечений зеленою масою. На першій фермі, де завідуючою Г. Д. Терентьєва, коровах телят відокремлено в окремі групи і для випасання їх застосували електропастухи.

Непогано підготовлено літні табори для утримання тварин у кінзаводі. Краще, ніж минулого року, організовано літнє утримання худоби в колгоспі імені Кірова. І слід сподіватись, що це господарство подолає відставання, доб'ється підзищення продуктивності громадської худоби.

Але в ряді господарств не подбали про переведення худоби в літні табори.

П'ята й шоста ферми колгоспу «Перемога» віддалені від центральної садиби. Керівники, спеціалісти тут рідко бувають, недостатньо здійснюють контроль за станом справ. А тим часом на цих фермах літніх таборів не обладнано. На п'яту ферму нерегулярно доставляють зелену масу, пастухи випасають тварин через день.

Не вивели худобу в літні табори на першій фермі колгоспу імені Свердлова, в радгоспі імені Гагаріна та ряді інших господарств.

В багатьох колгоспах в літніх таборах не обладнані пункти штучного осіменіння тварин. Зокрема, в колгоспах «Прапор комунізму», імені Петровського, «Росія» та інших.

Головне завдання нині — якнайефективніше використати зелені корми, розгорнути їх заготівлю на зиму. На жаль, поки що в цій справі зрушень не сталось. Так, на території колгоспу імені Петровського росте по балках чудова трава. Але її не використовують на корм худобі, а косять і завозять на ферми жито. В колгоспі є агрегат АВМ, та виготовлення трав'яного борошна керівники господарства й досі не організували.

Літо на фермах — пора ремонту тваринницьких приміщень та обладнання. Зараз керівники господарств та спеціалісти повинні створити будівельні бригади і розпочати підготовку ферм до зими.

Обов'язок партійних і профспілкових організацій, керівників та спеціалістів господарств спрямувати всі зусилля на зразкове проведення літньо-табірного утримання худоби, заготівлю кормів і ремонт приміщень, розгорнути соціалістичне змагання тваринників за підвищення продуктивності худоби, збільшення виробництва молока, м'яса та іншої продукції.

Конкурс майстрів

Фоторепортаж



Молочний комплекс колгоспу «Ленінським шляхом». Тут в будинку тваринників на конкурс майстрів механічного доїння корів зібрались доярки більшості господарств району.

Зоотехнік управління сільського господарства В. М. Лисиця оголошує умови районного конкурсу, склад суддівських комісій по розбиранню і підготовці апаратів, майстерності доїння корів, по якості одержаного молока.

Конкурс розпочався. Ось розбирає і складає апарат учасник обласного конкурсу минулого року доярка колгоспу «Ленінським шляхом» Г. І. Герасименко. Це справжній майстер машинного доїння корів.

Високу оцінку ставлять судді за вміння доярці О. В. Тимченко з колгоспу «Прогрес». По стобальній системі вона добилась найвищих показників і виборола перше місце (фото вгорі). Друге місце посіла доярка колгоспу «Ленінським шляхом» Л. М. Новик. Обидві вибороли право взяти участь в обласному конкурсі майстрів машинного доїння корів.

Учасники конкурсу здають надоєне молоко. Тут перевіряють його чистоту, якість. Високоякісну продукцію здає доярка радгоспу-технікуму А. А. Жилова (фото внизу). Вона зайняла в цьому змаганні третє місце.

Добрі знання механізмів, вміння користуватись ними показали Л. В. Дмитриченко з Шарівського буряко-радгоспу, В. В. Мартиненко з колгоспу імені Карла Маркса та інші.

Закінчилися змагання. Суддівська колегія оголошує його наслідки. Всім учасникам конкурсу вручено подарунки та Дипломи «Майстер—золоті руки».

Г. ПЕТРОВ.
Фото М. ПАЛЬЧИКА.

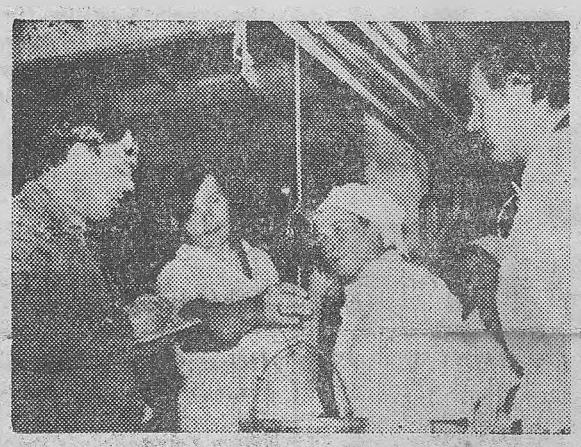

Космічна вахта

Свою трудову діяльність космонавт Л. І. Попов починав на електромеханічному заводі. В день, коли наш земляк знову стартував у космос, робітники складального цеху № 101 зарахували його в свій колектив.

Почесну вахту за Л. І. Попова несе бригада електромонтажників, яку очолює А. Я. Багно, і зміна під керівництвом Л. К. Терещенко. Заробіток буде перераховано у Фонд миру.

М. СЕМЧУРОВА,
начальник відділу праці й зарплати.

Успішно трудяться

З місяця в місяць добивається добрих показників у роботі колектив ковальсько-пресового цеху рудоремонтного заводу, який очолює В. К. Покотило. Він став переможцем соціалістичного змагання в квітні, і нині трудиться добре. По-ударному працюють газорізальник О. О. Шестопал, коваль-штампувальник О. П. Сокур, слюсар Г. М. Бабенко. Свої змінні завдання вони завжди виконують на 120—125 процентів.

Т. ДЕМУРА.

ПОЛІТОСВІТА — ЗАСІБ ВИХОВАННЯ

У школах партійної та економічної освіти району проходять підсумкові заняття. Організовано, на високому ідейно - політичному рівні відбулися вони в парторганізаціях колгоспів імені Леніна, імені Свердлова, радгоспу «Шарівський».

В. ГРАЧОВ.

Будинки для врожаю

Харків. На швидкісний потоковий метод переводиться спорудження в господарствах області складів для зберігання сільськогосподарської продукції. Віднині вони монтуватимуться з повнозбірного залізобетону, серійний випуск якого почато на нововодолазькому комбінаті «Буддеталь» облміжколгоспбуду.

З готових блоків складаються засіки для зерна і гранульованих кормів. Конструкція деталей дає змогу споруджувати приміщення місткістю від 40 тонн до трьох тисяч тонн. Тут можна використовувати сучасні транспортні засоби, вантажно - розвантажувальні машини, автоматику по підтриманню необхідного мікроклімату.

Будинки для врожаю вивільнять у найбільш гарячий час жнив значну кількість автомашин: не треба буде поспішати з вивезенням зерна, старанніше готуючи його до зберігання. Кращими будуть також умови для роботи на елеваторах.

(РАТАУ).

На шаруванні міжрядь

Члени буряківничих ланок колгоспу імені Петровського кілька днів тому вийшли на бурякові плантації. Вони формують густоту стояння рослин.

На шаруванні міжрядь в роботі відзначаються механізатори Г. І. Безуглий з першої тракторної бригади та М. І. Остапюк з тракторної бригади № 3. Змінні норми виробітку виробничники виконують на 115—120 процентів. Григорій Іванович виконав цю роботу на 60-гектарній площі, а Микола Іванович провів шарування міжрядь на 80 гектарах.

О. БАЛАЄСКУЛ,
головний агроном.

В боротьбі за врожай-81

Механізатори тракторної бригади № 2 колгоспу імені Свердлова зобов'язалися виростити високий урожай сільськогосподарських культур. Що робиться для цього? З таким запитанням наш кореспондент В. Крупник звернувся до керуючого другим відділком колгоспу С. Ф. Півняка. Він розповів.

Сівбу кукурудзи, соняшнику, цукрових буряків, посадку картоплі ми провели в добре оброблений грунт з одночасним внесенням мінеральних добрив. Площі ретельно вирівняли, внесли, де потрібно, гербіциди. Під час сівби добивались забезпечення потрібної густоти висіву насіння. Механізатори працювали весь світловий день.

Добивалися високої якості в роботі тракторист Михайло Кищенко, Володимир Кобель, сівальники Василь Маковецький, Борис Лікарчук. На сівбі кукурудзи вони виконували завдання на 120—140 процентів.

Тепер на черзі догляд за культурами. Приступили до механізованого шарування міжрядь цукрових буряків механізатори Микола Булавін та Степан Пиріг. Вони щоденно виконують норми на 110—115 процентів.

На плантаціях проводиться розпушування і підживлення рослин.

Дружно приступили до цієї відповідальної роботи трудівники відділка Василь Чумак, Іван Білозер, Василь Кулик, Іван Срібний та інші.

Урожай чекаємо непоганий. Хоч цьогорічна весна і затяжна, але зробимо все, щоб взяті зобов'язання виконати.

Нині ми готуємо збиральну техніку. Плануємо зібрати пшениці по 38 центнери з гектара, кукурудзи на зерно — по 40 центнерів, соняшнику — по 19 центнерів, картоплі — по 85 центнерів.

ПОЧАТОК БІОГРАФІЇ

Ровно. Повністю відмовився від послуг постачальників литва Ровенський завод тракторних запчастин. Тут видав першу промислову продукцію потужний чавуноливарний комплекс, розрахований на 80 тисяч тонн виробів складної конфігурації на рік. З виходом комплексу на проектну потужність підприємство стане великим у країні виробником деталей для підприємств «Сільгосптехніки», тракторного і сільськогосподарського машинобудування. Найновіше устаткування і прогресивна технологія забезпечують високу точність литва, що виключає дальшу механічну обробку і зв'язані з нею втрати металу.

До 150-річчя селища Приютівки

Колись і тепер

Півтора століття тому територія сучасного селища Приютівки була суцільним степом, значна частина якого належала войнівському поміщикові. Ранньої весни 1831 року за його вказівкою кілька родин кріпаків поселилися на лівому березі річки Суха Березівка, поблизу впадання її в Інгулець. Того ж року селяни побудували приземкуваті глиняні хати. Так виникло нове поселення, якому дали назву Приютівка.

Перших поселенців гнітили нужда та злидні. Кожного дня вони відробляли панщину, а на власних присадибних ділянках доводилось працювати пізно ввечері.

У 1859 році в селі було 10 дворів, у яких мешкали 84 кріпаки. В 1869 році прокладено залізницю Єлисаветград — Крюків-на-Дніпрі і побудовано станцію Користівка. Село почало розширювати свої межі.

У вісімдесятих роках минулого століття через Приютівку земство проклало шосейну дорогу від Олександрії до станції Користівка. Та це не полегшило становища селян. Щоб переїхати міст через річку чи провести худобу, доводилось платити мито. У 1902 році, наприклад, земство зібрало з населення за переїзд мосту 604 карбованці 90 копійок.

Жорстока експлуатація, утиски, безправ'я штовхали людей на боротьбу проти поміщиків і царських чиновників. У жовтні—грудні 1905 року на станції Користівка відбулося три страйки залізничників, в яких брали участь і жителі села.

Радо зустріла сільська біднота звістку про Велику Жовтневу соціалістичну революцію, зі зброєю в руках стала на захист її завоювань. Кілька приютівців добровільно вступили в червоногвардійські загони.

За радянської влади наше село змінило своє обличчя. Вже в 1922 році в приміщенні залізничної станції було відкрито школу, а в 1938 році збудовано типове приміщення середньої школи.

23 березня 1921 року на станції Користівка створено комуністичний осередок з 9 членів і 2 кандидатів у члени партії. Очолював його спочатку В. Ф. Черевик, а пізніше — І. П. Єршов.

1 лютого 1923 року на засіданні повітового комітету комсомолу було затверджено Користівський осередок. Активними організаторами його були С. К. Могильний, С. А. Волотковський, П. П. Іванов, Т. К. Новоселецький. Першим секретарем осередку комсомольці обрали И. Г. Михайлова.

За три роки до Великої Вітчизняної війни було засновано Користівську МТС, яка розташувалася на околиці залізничної станції. Пізніше на її базі створено райсільгосптехніку. Якщо в 1965 році тут відремонтували 170 тракторів, то тепер щороку лагодять їх 550 та ще багато іншої техніки. В цій організації працює 454 робітники і службовці. З них 28 мають вищу освіту, 53 — середню спеціальну.

За досягнуті успіхи у виробництві за дві останні п'ятирічки 14 працівників райсільгосптехніки відзначені урядовими нагородами. Орденом Трудового Червоного Прапора нагороджений керуючий М. М. Біленко, слюсарі М. М. Саніга та О. І. Губа, шофер М. А. Радченко.

Великі зміни сталися в Приютівці за останні два десятиліття. Почали працювати цукровий і комбікормовий заводи, розширили свої межі цехи райсільгосптехніки, хлібоприймальне підприємство. Стали до ладу теплиці райспоживспілки.

На території цукрозаводу споруджено восьмирічну школу, дільничну лікарню. На околиці селища збудовано нове містечко профтехучилища, два санаторії.

В 1974 році у Приютівці створено селищну Раду народних депутатів. Нині у селищі проживає близько 4000 чоловік, працює понад 20 підприємств, установ, організацій та навчальних закладів.

В одинадцятій п'ятирічці зростатиме потужність наших підприємств. В райсільгосптехніці буде реконструйована майстерня по ремонту тракторів, споруджуватимуть торгову базу, автогараж. Стане до ладу Будинок культури цукровиків. Передбачається спорудити кілька житлових багатоквартирних будинків, зросте кількість індивідуальних забудовників.

М. КУЙОВДА,
вчитель.



Двадцять дев'ять років учасник Великої Вітчизняної війни Іван Ілліч ЄРІН працює скотарем на першій молочнотоварній фермі колгоспу імені Свердлова. Він завжди вчасно завозить корми, допомагає дояркам. Влітку випасає тварин.

За сумлінну працю І. І. Єрін нагороджений медаллю «За трудову доблесть». І. І. Єрін занесений на районну Дошку пошани.

Фото М. ПАЛЬЧИКА.

Для новоселів

Незабаром трудівники виробничого об'єднання «Олександріявугілля» одержать від будівельників добрий дарунок. В Південному мікрорайоні міста незабаром буде здано в експлуатацію ще один 144-квартирний будинок. Зараз в ньому ведуться опоряджувальні роботи. Тут трудяться бригади теслярів, які очолюють С. І. Мамай та І. І. Юхименко, маляри під керівництвом Н. І. Громко та Г. Г. Бєляєвої.

Робітники будівельного управління № 3 тресту «Олександріяважбуд» докладають всіх зусиль, щоб здати об'єкт в строк.

В. ШКОЛЬНИК,
старший інженер відділу праці і заробітної плати.

Слідами наших виступів

«ЗМАГАННЮ — РОЗМАХ»

У передовій статті під таким заголовком («Ленінський прапор» від 10 березня) піддавався критиці ряд підприємств, де недостатньо приділяють уваги організації дійового соціалістичного змагання. В числі інших називалося і вантажно-транспортне управління.

Начальник управління І. Жолудь, секретар парторганізації П. Гажала, голова місцевкому профспілки Г. Колесник повідомили редакції, що передову статтю обговорено в колективі транспортників і на розширеному засіданні партбюро. Намічені і здійснюються заходи по поліпшенню організації змагання.

Щомісяця в управлінні підбивають результати роботи колективів дільниць змін і бригад.

Результати змагання регулярно висвітлюються на дошках показників у службах і в управлінні. Переможцям за квартал комісія присуджує перехідний Червоний прапор і відповідну грошову премію (по основних службах) і перехідний вимпел (по допоміжних виробничих підрозділах).

«ПРАЦЮВАТИ БЕЗ ВІДСТАЮЧИХ»

У передовій статті під таким заголовком (газета за 12 березня ц. р.) критиці піддавався колгосп імені Калініна. Тут занедбали відгодівлю худоби. З цих причин господарство не виконує замовлень держави на м'ясо.

Виступ газети обговорено на засіданні правління колгоспу. Критику визнано справедливою. З метою прискорення відгодівлі тварин правління уклало з трудівниками села договори на дорощування та відгодівлю великої рогатої худоби і свиней. Вже передано колгоспникам 10 телят та 53 поросят.

Крім того, створено дві групи інтенсивної відгодівлі худоби.

Для кращого нагулу тварин в літній період широко застосовується їх випасання в лісосмугах з допомогою електропастухів.

Заочна читацька конференція

Кормовиробництво — ударна ділянка

2. Люцерна—білкова культура

В Основних напрямах економічного і соціального розвитку країни, затверджених XXVI з'їздом КПРС, перед трудівниками села висувається першочергове завдання: докорінно поліпшити кормовиробництво. Особлива увага звертається на розв'язання проблеми кормового білка, і в першу чергу за рахунок розширення посівів та збільшення виробництва гороху, люцерни, сої.

В умовах нашого району найкращою довгорічною культурою для збільшення виробництва і поліпшення якості кормів серед сіяних трав є люцерна. Її по праву називають коморою білків. Партія і уряд вказують, що в структурі кормової сівозміни ця культура повинна займати 50—55 процентів площі.

Дбають про це в радгоспі цукрокомбінату, радгоспі-технікумі, колгоспах імені Леніна, імені Енгельса, імені Володимира Ульянова та колгоспі імені Петровського. Чимало в цих господарствах посіяно люцерни і нинішньої весни. Тепер в кормових сівозмінах ця культура займає 50 і більше процентів укісної площі.

А ось керівники та спеціалісти колгоспів імені Свердлова, імені Кірова, імені Димитрова та ряду інших байдуже ставляться до розширення площ посіву люцерни.

Досі вважалось, що при весняній сівбі люцерну слід сіяти під покрив ячменю. Однак велика наземна зелена маса ячменю виносить з грунту чимало кількість поживних речовин і негативно впливає на розвиток люцерни в перший рік її вегетації.

Добрі результати досягаються при сівбі люцерни під покрив кукурудзи на зелений корм і силос та проса. Нинішній рік досить сприятливий для сівби люцерни, запаси вологи в грунті великі. Тому слід вжити заходів, щоб розширити посіви багаторічних трав. В літні місяці можна провести і чисті посіви люцерни.

Особливо підвищується врожайність багаторічних трав при їх вирощуванні на зрошуваних ділянках. При дотриманні всіх агротехнічних вимог люцерна здатна дати з кожного гектара посіву 140—150 центнерів кормових одиниць. При цьому вміст перетравного протеїну на один кілограм кормової одиниці становить 180—200 грамів. При вирощуванні люцерни в суміші з злаковими культурами (вівсяниця лучна, стоколос безостий, грязниця збірна, тимофіївка лучна) — за 3—4 укоси протягом літа можна одержати 850—1100 центнерів зеленої маси з гектара.

Треба мати на увазі, що вище згадана суміш збалансовує правильне вуглеводно-протеїнове співвідношення в раціоні тварин. А це має вирішальне значення в збільшенні виробництва тваринницької продукції на кожний центнер витрачених кормових одиниць. Годівля високоякісними кормами забезпечує добрий фізіологічний розвиток худоби, сприяє зниженню собівартості продукції.

П. ГАВРИЛЕНКО,
старший агроном по кормовиробництву управління сільського господарства.

Вийшли з друку

Чіткі орієнтири пропагандистів

Нині політбійці виконують відповідальне завдання партії — пропагують рішення XXVI з'їзду КПРС, виступають ініціаторами пошуку резервів виробництва за дострокове виконання планів і соціалістичних зобов'язань першого року одинадцятої п'ятирічки.

Безперечно, збагаченню досвідом ідеологічної роботи сприятиме щойно видана облполіграфвидавом серія матеріалів під загальною назвою «На основі комплексного підходу» В ній 12 буклетів, кожен з яких розповідає про практику роботи кращих пропагандистів шкіл комуністичної праці підприємств Кіровоградщини, в тому числі про п'ятьох досвідчених пропагандистів Олександрійщини. Досвід роботи ідеологічних бійців партії узагальнив Будинок політичної освіти Кіровоградського обкому Компартії України.

«Розвивати творчий пошук» — так називається буклет про досвід роботи І. С. Мартинюка — пропагандиста школи комуністичної праці видобувної дільниці розрізу «Верболозівський». Іван Сергійович добре знає своїх вихованців, працює з ними поруч багато років. Цілеспрямована, ретельна підготовка до кожної зустрічі із шахтарями, вміле використання місцевого матеріалу зумовлюють інтерес трудівників до його бесід.

Пропагандист І. С. Мартинюк уміє зацікавити слухачів розповідями про хід соціалістичного змагання, спонукати їх до роздумів, до пошуків глибинних резервів кожного робочого місця.

Від формувальника до начальника ливарного цеху пройшов шлях на Олександрійському заводі підйомно - транспортного устаткування В. А. Колесник. Він добре знає виробництво, його людей. Усе це стає у великій пригоді Василеві Андрійовичу як керівникові підрозділу і як пропагандисту школи комуністичної праці по вивченню курсу «Передовий досвід підвищення ефективності виробництва і якості роботи».

Вивчення теоретичного матеріалу він тісно пов'язує із практикою. За завданням пропагандиста слухачі аналізують шляхи використання резервів підвищення ефективності і якості роботи на своєму

Ідуть підсумкові заняття в системі політичної освіти

Знання—глибокі

Закінчилася перша зміна. Слухачі семінару «Економічна політика КПРС» кріпильно - механічн о г о цеху зібралися у світлій затишній кімнаті. На столах розкладені матеріали XXVI з'їзду КПРС, газети, журнали, статистичні матеріали про виконання колективом виробничих завдань.

Пропагандист начальник цеху В. В. Дабіжа повідомив порядок проведення співбесіди. А вона передбачала широку участь слухачів у обговоренні питань економічної політики партії, соціального і духовного розвитку нашого суспільства за останнє десятиріччя, завдань, поставлених XXVI з'їздом КПРС.

Першою виступає інженер-технолог комсомолка В. М. Козлова. Вона глибоко розкриває ленінську формулу: «Партія — розум, честь і совість нашої епохи», з'ясовує закономірність зростання ролі партії в комуністичному будівництві.

Інженер-технолог С. М. Москаленко говорить про економічну стратегію і тактику партії на сучасному етапі розвитку країни, про титанічну роботу партії по керівництву господарським будівництвом, створення матеріально-технічної бази комунізму.

Енергетик цеху член КПРС В. Й. Гурецький на переконливих прикладах розкрив принципи і генеральну лінію партії у зовнішній політиці, спрямовану на мирне співіснування держав з різним соціальним ладом, розвиток взаємовигідних економічних і культурних відносин, розрядку напруженості і збереження миру.

Цікавими і змістовними були виступи комуністів електрослюсаря по ремонту обладнання Ф. Ф. Комлика, наладчика токарних автоматів В. А. Заніздри. Ці слухачі навели цікаві цифри по країні, місту і заводу, що характеризують динамічний розвиток нашої економіки в минулій і розкривають перспективу на одинадцяту п'ятирічку.

Зокрема, В. А. Заніздра зосередив увагу присутніх на тому, що загальний обсяг товарної продукції в одинадцятій п'ятирічці на заводі має зрости майже в три рази в порівнянні з минулою п'ятирічкою. Значно збільшиться випуск магнітних станцій і магнітних пускачів. А виробництво товарів народного споживання зросте у 2,5 раза. Буде освоєно ряд нових виробів для населення. Продуктивність праці підвищиться у 2,2 раза.

З інтересом обговорювали слухачі плани партії по підвищенню добробуту народу. А завершили розмову тим, що для поліпшення умов життя, зміцнення економічної і оборонної могутності країни потрібно більше і краще працювати, ширше розгортати соціалістичне змагання за підвищення ефективності і якості роботи.

Слухачі З. Ф. Кручиненке, О. І. Щербінський, В. М. Дробот говорили про те, що колектив цеху в передз'їздівському змаганні виборов перше місце серед цехів заводу. Йому присвоєно звання імені XXVI з'їзду КПРС. Це високе звання зобов'язує наполегливо трудитись, долати труднощі, ставити на службу виробництва нові резерви і забезпечувати високий ритм.

Організовано пройшли в цей день заняття в більшості шкіл і теоретичних семінарів системи політосвіти на заводі. Слухачі звітували про успіхи в марксистсько - ленінському навчанні.

М. СТОЛЯРОВ.

Електромеханічний завод.



Раїса Григорівна Черства працює друкарем на фабриці діаграмних паперів. Добре своюділа спеціальністю друкаря, уважно слідкує за роботою верстата, не допускає браку в роботі. Змінні завдання виконує на 110—115 процентів.

На знімку: Р. Г. ЧЕРСТВА.

Фото Р. ГРАНОВСЬКОГО.

Конкретно, переконливо

При партійній організації колгоспу «Червоний прапор» протягом 1980—1981 навчального року в системі політосвіти діяли три школи основ марксизму - ленінізму першого року навчання. Слухачі їх вивчали курс «Вчення, яке перетворює світ». Регулярно відвідували школи 45 комуністів, які працюють на різних ділянках виробництва.

Цими днями тут відбулись підсумкові заняття. Дружно прибули на заняття слухачі школи основ марксизму - ленінізму, де пропагандистом головний економіст колгоспу О. Я. Макаренко. Всі взяли активну участь в обговоренні поставлених пропагандистом запитань.

Організовано пройшли підсумкові заняття в школі основ марксизму - ленінізму, де пропагандистом вчитель середньої школи В. І. Промітний.

На запитання «XXVI з'їзд КПРС про вдосконалення методів керівництва економікою» вичерпну відповідь дав слухач завідуючий фермою № 3 М. В. Голик. Він розповів про причини високої собівартості продукції і низької продуктивності худоби, висловив думку, як усунути недоліки.

Про роль науково-технічного прогресу в ліквідації істотних відмінностей між розумовою і фізичною працею говорив бригадир механізаторів І. Ф. Іванов.

В обговоренні поставлених пропагандистом запитань взяли участь 12 слухачів. Серед них шофер М. Ф. Берненко, начальник пожежно - сторожової охорони Ю. І. Шпак, завідуючий фермою № 1 М. О. Шкабура, керуючий відділком В. Г. Валькевич, заступник головного бухгалтера К. В. Крячко та інші. Їх відповіді були конкретні і вичерпні.

Підсумкове заняття показало, що слухачі засвоїли пройдений матеріал.

На підсумкових заняттях були присутні заступник завідуючого відділом організаційно - партійної роботи обкому Компартії України Б. С. Ясиновський та секретар райкому партії В. Г. Жаботенко.

Г. АДАМОВ.

ГРУНТОВНІ ВІДПОВІДІ

Нинішнього навчального року 15 молодих виробничників колгоспу імені Леніна опановували знаннями в комсомольському гуртку по вивченню курсу «Основи наукового атеїзму». Всі вони організовано прийшли до будинку ідеологічної роботи на заключне заняття.

Перед початком заліку юнаки і дівчата з букетами живих квітів направляються до пам'ятника В. І. Леніну.

Пропагандист головний енергетик господарства Ю. П. Молодченко тепло вітає слухачів з закінченням навчального року, бажає успіхів у праці.

Першою складає залік зоотехнік Людмила Мироненко. Вона виступила з рефератом на тему: «Ленінська Комуністична партія — розум, честь і совість нашої епохи».

Цікаво, переконливо побудувала свою відповідь про розвиток відносин з країнами, які розвиваються, економіст Наталія Гаркуша.

Бухгалтер Любов Різниченко говорила про ставлення КПРС і Радянської держави до релігії і церкви. Колгоспниця Любов Фоміна, виходячи з матеріалів XXVI з'їзду КПРС, розповіла про міжнародні відносини СРСР.

Один за одним складають залік слухачі.

З відповідей видно, що пропагандист зумів націлити їх на глибоке вивчення програми, знайшов тісний контакт з юнаками і дівчатами. І приємно відзначити, що комсомольське політнавчання позитивно впливає на активність слухачів. Так, Валентину Кононюк і Любов Різниченко в цьому році прийнято кандидатами в члени КПРС. Обидві депутати Новопразької селищної Ради. Більшість слухачів гуртка — ударники комуністичної праці, агітатори, політінформатори, правофлангові змагання.

В. СОКОЛОВ.

Робоча людина

Анатолій Овчаренко прийшов працювати на авторемонтний завод в 1961 році, коли підприємство тільки-но набирало силу.

Доводилося людям на перших порах нелегко. Адже кожна справа потребує певного досвіду, а його ще не було. Інакше зараз, коли виробничий процес ремонту автомобілів налагоджено добре.

Ось уже близько двадцяти років Анатолій Тимофійович працює в моторному цеху. Інколи він пригадує свої перші трудові кроки. Що й казати, багато «дрібниць» заважало дільниці підготовки блоків налагодити ритмічну працю. Потрібно було в ході роботи удосконалювати засоби праці, знаходити найкращі варіанти підвищення продуктивності.

Йшов час. Змінювалося обличчя заводу. Зростали нові цехи, збільшувалися виробничі площі. На зміну моторам ЯАЗ прийшли нові модифікації двигунів. Доводилося освоювати Анатолію Тимофійовичу їх, перебудовуватися, а це, звичайно, важко. Але треба, значить — треба. І схиляється над блоком циліндрів.

Людина трудиться на совість.

За сумлінну працю А. Т. Овчаренко був нагороджений значками «Ударник 9-ї п'ятирічки», «Переможець соціалістичного змагання 1978 року». Його портрет вміщували на заводській Дошці пошани.

Приємно поглянути на робоче місце А. Т. Овчаренка. Інструмент в зразковому стані. Деталі, необхідні для праці, завжди під рукою. Нічого зайвого на верстаку немає. Слюсар, починаючи свій трудовий день, не метушиться, не шукає гайку або гровер—все на своєму місці. Коли зміна закінчиться, воно залишається таким же чистим, в порядку. Це вже традиція.

В нинішньому році за підсумками роботи першого кварталу А. Т. Овчаренка визнано кращим за професією.

Я запитав у Анатолія Тимофійовича, як він добивається високих результатів. І почув у відповідь:

—Бережу робочий час. Це, мабуть, головне.

Так, Анатолій Тимофійович має рацію. Коли людина повністю віддається улюбленій справі, то й наслідки має приємні.

В. ДЕРУСОВ.

підприємстві, пишуть про це у рефератах.

Досвід роботи пропагандиста В. А. Колесника розкрито в буклеті «Знання — в практику».

П'ятий рік школу комуністичної праці Олександрійського рудоремонтного заводу, слухачами якої є робітники ремонтно-будівельної дільниці, очолює старший майстер дільниці Анатолій Олексійович Сорокін.

Пропагандист уміє знайти цікаві матеріали, конкретні приклади для кожної бесіди. Слово ідеологічного бійця нікого не залишає байдужим, викликає роздуми, заохочує до аналізу стану справ, пошуку ефективних методів організації праці в колективі.

Все це позитивно позначається на виробничих показниках. Бригада завжди виконує виробничі завдання, з року в рік підтверджує звання колективу комуністичної праці

Про те, як А. О. Сорокін готується до занять, як їх проводить, які використовує форми і методи впливу, щоб підвищити трудову і громадську активність слухачів, знайомить читачів буклет «Активна життєва позиція».

В одній із шкіл комуністичної праці Олександрійського електромеханічного заводу пропагандистами працюють інженер - електрик, колишній слухач університету марксизму - ленінізму В. І. Пащенко та інженер економіст Л. М. Чернова. У своїх виступах перед слухачами вони обов'язково приводять конкретні факти про трудові успіхи колективів заводу, окремих виробничників. Роблять особливий наголос на завданнях, які потрібно розв'язати колективу заводу в одинадцятій п'ятирічці. У центрі уваги пропагандистів питання економічної політики партії.

Поєднання політичного і економічного навчання дає хороші результати. Слухачі — члени двох бригад, що змагаються між собою, успішно виконують виробничі завдання, беруть активну участь у рухові за комуністичне ставлення до праці, здають з першого пред'явлення 98—99 процентів продукції.

Про пропагандистську діяльність В. І. Пащенка та Л. М. Чернової розповідається в буклеті «До високої дисципліни праці».

Серія «На основі комплексного підходу» зацікавить не лише пропагандистів, а й політінформаторів, агітаторів, лекторів, стане їм у пригоді при вивченні й пропаганді матеріалів XXVI з'їзду КПРС.

Ю. ЛІВАШНИКОВ,
старший редактор редакційно-видавничого відділу облполіграфвидаву.

Успіх ткалі

Ярославль. З трудовою перемогою поздоровили подруги по роботі прядильницю ярославської фабрики технічних тканин делегата XXVI з'їзду КПРС, депутата Верховної Ради РРФСР Р. Кудряшову. Першою в області вона завершила виконання річного завдання. На її надплановий рахунок з початку року записано більш як 40 тонн першосортної пряжі.

(ТАРС).

Фоторепортаж

Парад музики і краси

Центральну площу міста — імені Леніна минулої суботи заповнили учасники VI обласного огляду колективів духової музики, який проходив під девізом «Сурми п'ятирічок».

Гості поклали квіти до пам'ятника В. І. Леніну. Святково прикрашені колони барабанщиць та оркестрантів направляються на міський стадіон «Шахтар».

Шістнадцята година. Звучать сурми. На художній трибуні з'являється цифра «VI». На стадіон виходять барабанщиці і оркестри.

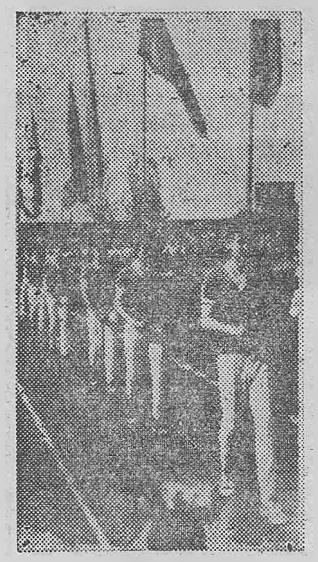

Ідуть прапороносці.

Першими крокують переможці і дипломанти п'ятого обласного свята музики. Серед них зведений духовий оркестр Знам'янського району (диригент В. С. Оношенко), Долинського району (керівник, заслужений діяч культури УРСР А. М. Добровольський). Далі йдуть барабанщиці і оркестранти Кіровоградського району (диригент В. К. Бурага) та інші колективи міст і районів області.

На доріжці стадіону чітко карбують крок олександрійці. У складі духового оркестру 120 учасників. Серед них представники шахти «Світлопільська», електромеханічного заводу, фабрики діаграмних паперів, культосвітнього училища. Зведений духовий оркестр міста очолив диригент В. М. Шевченко.

Під чіткий барабанний дріб оркестранти закінчують парад і шикуються на зеленому полі стадіону. Більше двох тисяч учасників огляду застигли в єдиному строю. Перед мікрофоном другий секретар міськкому Компартії України С. А. Балаянц. Вона сердечно вітає гостей і трудящих міста з святом музики.

Слово надається голові оргкомітету по проведенню VI обласного свята музики, заступнику голови обласної Ради народних депутатів Є. М. Чабаненко.

Вона говорить, що такі творчі зустрічі і змагання колективів духової музики стали традиційними. Вони узагальнюють багатогранну і плодотворну роботу творчих колективів Кіровоградщини. Цей своєрідний іспит на професійну зрілість музикантів включив у свої ряди трудівників різних професій нашої області.

Є. М. Чабаненко оголошує шосте обласне свято музики відкритим. Над стадіоном велично звучать Державний Гімн СРСР, Державний Гімн Радянської України.

Переможці минулого свята музики піднімають прапор, на якому сяє музична емблема.

На фоні чистого блакитного неба майорять прапори братніх союзних республік. Зведений оркестр виконує пісню О. Пахмутової «Батьківщино моя».

До центральної трибуни підходить колона з Прапором і Гербом СРСР. Ідуть дівчата в національних костюмах республік-сестер, прапороносці в червоних костюмах супроводять їх.

Оркестри займають місця на трибунах. «Молодіжний марш», музика із кінофільму «Волга-Волга», «Марш комуністичних бригад», «Спогади про полковий оркестр» прозвучали у виконанні музичних колективів. Вокальна група в супроводі духового оркестру обласного центру виконала пісню К. Молчанова «Молодість Кіровоградщини».

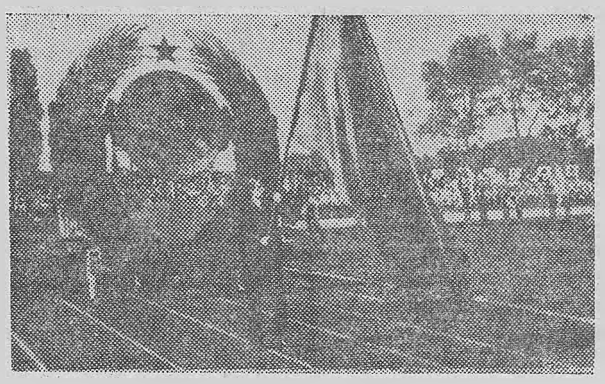

До центральної трибуни підходить колона з Прапором і Гербом СРСР.

Дівчата з вишитими рушниками направляються до почесних гостей, вручають їм хліб-сіль і вугілля. На художній трибуні з'являються слова «КПРС», «XXVI».

На полі 400 спортсменів. Вони виконують гімнастичні вправи.

Комсомольці і піонери вносять на стадіон портрет Героя Радянського Союзу льотчика - космонавта Л. І. Попова. Назустріч синові вийшла мати Тетяна Овсіївна Попова. Присутні радо вітали її на святі. Вона бажає всім щастя, інтернаціональному екіпажу—успіхів у праці і благополучного повернення на рідну Землю.

Діти вручають Тетяні Овсіївні квіти. Є. М. Чабаненко тепло вітає, цілує матір космонавта, вручає сувеніри.

Палкими оплесками глядачі нагороджують народний самодіяльний танцювальний колектив «Віночок» Будинку культури електромеханічного заводу, яким керує О. І. Гулак. Він виконує український танець «Гопак».

Дитячі та юнацькі колективи під звуки духової музики виконали танці, спортивні вправи з різнокольоровими м'ячами і квітами.

Чудове, барвисте, багатоголосе свято стало хвилюючим і радісним для гостей і трудящих Олександрійщини.

Рішенням оргкомітету VI обласного свята музики за високу виконавську майстерність і активну роботу по розвитку духових оркестрів переможців огляду відзначено дипломами, грамотами і пам'ятними сувенірами.

Зведений духовий оркестр нашого міста нагороджено Дипломом першого ступеня.

На святі музики були присутні секретар обкому Компартії України А. І. Погребняк, відповідальні працівники обкому партії, облвиконкому, обкому профспілки, обкому комсомолу.

В. ДНІПРОВ.



Карбують крок юні барабанщиці.

Фото М. ПАЛЬЧИКА.

23 і 24 травня 1981 року на колгоспному ринку відбудеться виставка-продаж кулінарних і кондитерських виробів, організована комбінатом громадського харчування.

Просимо відвідати нашу виставку.

АДМІНІСТРАЦІЯ.

ОЛЕКСАНДРІЙСЬКЕ МІСЬКЕ ПРОФЕСІЙНО-ТЕХНІЧНЕ УЧИЛИЩЕ № 5 ПРОВОДИТЬ НАБІР УЧНІВ

на 1981—1982 навчальний рік по спеціальностях:

	Освіта 10 кл. Строк навчання	8 кл.
машиніст електровоза	1 рік	
монтажник конструкцій, муляр	1 рік	2 роки
машиніст автокрана-шофер	1 рік	
тесляр	1 рік	1 рік
електрогазозварювальник-слюсар - сантехнік	1 рік	2 роки
пресувальник пластмас	1 рік	
маляр-штукатур	1 рік	2 роки
машиніст екскаватора, тракторист III класу	1 рік	2 роки
машиніст бульдозера, автоскрепера, тракторист III класу	1 рік	2 роки
машиніст автогрейдера — шофер III класу	1 рік	2 роки
мозаїчник - облицювальник	1 рік	1 рік

В училище приймаються юнаки і дівчата віком 15—25 років. Особи, які повернулися з лав Радянської Армії, одержують стипендію в розмірі 75—100 крб. і навчаються 8—10 місяців.

В училищі працюють мотогурток, кіно-радіо-фотогуртки, гуртки технічної творчості, духовий, естрадний, хоровий, танцювальний, гурток крою і шиття, спортивні секції. Члени мотогуртка здають екзамени в ДАІ і одержують посвідчення на право управління мотоциклом. Відмінники і хорошисти направляються на навчання у вищі і середні технічні учбові заклади.

Учні знаходяться на повному державному забезпеченні, іногородні забезпечуються гуртожитком. Під час проходження виробничої практики учні одержують 50 процентів заробітку. Приймаються також учні з направленням колгоспів і радгоспів.

При училищі працює загальноосвітня школа робітничої молоді (9—10 класи). Час навчання в училищі зараховується в трудовий стаж, що дає перевагу випускникам училища при вступі в інститут, технікум.

Початок занять з 1 вересня 1981 року.

Вступникам необхідно подати такі документи: заяву на ім'я директора, паспорт або свідоцтво про народження, документ про освіту, довідку з місця проживання, де вказати склад сім'ї, фотокартки розміром 3х4, фотокартки для паспорта (6х8) — 3 штуки не розрізані, довідку про стан здоров'я.

Документи приймаються в канцелярії училища.

Адреса училища: 317915, м. Олександрія, сел. Димитрово, вул. Трудрезервів, 23. Телефон 52-4-63. Їхати автобусом № 1 до зупинки «Кінцева».

ДИРЕКЦІЯ.

ОЛЕКСАНДРІЙСЬКІЙ АВТОБАЗІ ВИРОБНИЧОГО ОБ'ЄДНАННЯ «ОЛЕКСАНДРІЯВУГІЛЛЯ»

терміново потрібні на постійну роботу:

ВОДІЇ АВТОМОБІЛІВ 1—3 класів.
СЛЮСАРІ ПО РЕМОНТУ АВТОМОБІЛІВ 2—5 розрядів.
СЛЮСАРІ ПО РЕМОНТУ ЕЛЕКТРООБЛАДНАННЯ АВТОМОБІЛІВ 3—5 розрядів.
СЛЮСАРІ - ЕЛЕКТРИКИ - ВИСОКОВОЛЬТНИКИ 5—6 розрядів.
СТАРШИЙ БУХГАЛТЕР РОЗРАХУНКОВОГО ВІДДІЛУ. Оклад 160 крб.
МЕХАНІКИ. Оклад 160 крб.
СТОРОЖ НА БУДІВЕЛЬНУ ДІЛЬНИЦЮ.
МАЛЯРИ.
ШТУКАТУРИ.
МУЛЯРИ.
ПІДСОБНІ ТРАНСПОРТНІ РОБІТНИКИ.

Робітники автобази забезпечуються паливом по пільгових цінах. Одиноким надається гуртожиток, а сімейні беруться на чергу для одержання квартири. Проїзд на роботу і в зворотному напрямку за рахунок підприємства.

За довідками звертатися у відділ кадрів автобази на адресу: 317900, м. Олександрія, вул. Шевченка, 69. Телефон 2-01-27.

АДМІНІСТРАЦІЯ.

НА голубому екрані

П'ЯТНИЦЯ, 22 ТРАВНЯ

8.00 Програма «Час».
8.40 Гімнастика.
9.05 Творчість юних.
9.35 Документальні телефільми. По закінченні — Новини.
14.30 Новини.
14.50 Сільські будні. Кінопрограма.
15.20 Грає Уральське тріо баяністів.
15.45 До відкриття XIX з'їзду Компартії Фінляндії. «По Фінляндії». Кінопрограма.
16.05 Концерт Державної хорової капели Грузії.
16.50 Москва і москвичі.
17.20 В гостях у казки. Мультфільм «Пригоди Буратіно».
18.45 Сьогодні у світі.
19.00 Тележурнал «Співдружність».
19.35 Народні мелодії.
19.50 Художній телефільм «Шлюб по-імеретинськи». 2 серія.
21.00 Програма «Час».
22.00 «Театр і час». Про Всесоюзний огляд вистав, присвячених XXVI з'їзду КПРС. По закінченні — Сьогодні у світі.

СУБОТА, 23 ТРАВНЯ

9.05 Гімнастика.
9.30 Концерт Державного ансамблю танцю Грузії.
11.15 Для вас, батьки.
11.45 Телеклуб «Москвичка».
13.15 21-й тираж «Спортлото».
13.25 Рух без небезпеки.
13.55 Веселка. IV Міжнародний фестиваль телепрограм народної творчості. Фінляндія.
14.30 Новини.
14.45 Мультфільм «Анансі».
15.05 Очевидне — неймовірне.
16.05 Закриття VIII Всесоюзного зльоту піонерів. Концерт «Майстри мистецтв — дітям».
17.05 Бесіда політичного оглядача Л. Вознесенського.
17.35 Прем'єра фільму-концерту «Минулих днів зачарування» за участю народної артистки СРСР О. Бардіної.
18.05 Прем'єра документального телефільму «За Піренеями — Іспанія». Автор і ведучий — політичний оглядач А. Потапов.
19.00 Чемпіонат СРСР з футболу: «Динамо» (Київ) — «Динамо» (Тбілісі).
21.00 Програма «Час».
21.45 До 60-річчя встановлення Радянської влади в Грузії і утворення Компартії республіки. Концерт майстрів мистецтв Грузинської РСР.
22.45 Чемпіонат СРСР з художньої гімнастики.

Заступник редактора
С. ЩЕРБИНЕНКО.

«ЛЕНИНСКОЕ ЗНАМЯ» — орган Александрийских городского и районного комитетов Компартии Украины, городского и районного Советов народных депутатов Кировоградской области (выходит на украинском языке).

АДРЕСА РЕДАКЦІЇ: Індекс 317900, м. Олександрія, вул. Шевченка, 74.

ТЕЛЕФОНИ: редактора — 2-23-45, відділів: партійного життя — 2-24-33, промисловості — 2-36-63, сільського господарства —2-27-93, відповідального секретаря — 2-35-63, відділу листів — 2-01-43, приймальні — 2-22-32, бухгалтера — 2-27-93.

Олександрійська міська друкарня Кіровоградського облуправління у справах видавництв, поліграфії і книжкової торгівлі. м. Олександрія, вул. Шевченка 81
Індекс 62065. Спосіб друку високий. Телефони: 2-31-35, 2-34-70. Тираж 27850. Обсяг 1 друк. арк. Зам. № 3578.

ПРОЛЕТАРІ ВСІХ КРАЇН, ЄДНАЙТЕСЯ!

ГАЗЕТА НАГОРОДЖЕНА ПОЧЕСНОЮ ГРАМОТОЮ ПРЕЗИДІЇ ВЕРХОВНОЇ РАДИ УРСР

Ленінський ПРАПОР

ОРГАН ОЛЕКСАНДРІЙСЬКИХ МІСЬКОГО ТА РАЙОННОГО КОМІТЕТІВ КОМПАРТІЇ УКРАЇНИ, МІСЬКОЇ ТА РАЙОННОЇ РАД НАРОДНИХ ДЕПУТАТІВ КІРОВОГРАДСЬКОЇ ОБЛАСТІ

Травень
23
Субота
1981
№ 83 (9107)
Ціна 2 коп.
Газета виходить у вівторок, середу, п'ятницю, суботу.

ГАЗЕТА ВИДАЄТЬСЯ З 26 БЕРЕЗНЯ 1919 РОКУ

Відпочинок — турбота комсомольська

РАДЯНСЬКІ люди сприйняли рішення XXVI з'їзду КПРС як особисту програму дій кожного і нині наполегливо трудяться над виконанням величних планів, накреслених партією на одинадцяту п'ятирічку. Працюючи під девізом: «Жодного відстаючого поруч», виробничі колективи підприємств і установ нашого міста добиваються добрих успіхів у здійсненні соціалістичних зобов'язань. Трудівники району розгортають роботи по догляду за посівами, прагнуть підвищити продуктивність громадської худоби.

Та й у цей напружений час не можна забувати про створення належних умов для змістовного відпочинку після трудової зміни. Саме цікаве дозвілля дає заряд бадьорості і наснаги людям на майбутній день.

Організація відпочинку — турбота комсомольська. Комітети комсомолу, молоді активісти повинні, як кажуть, грати у цій справі першу скрипку. Жителі Червоної Кам'янки щиро вдячні учасникам гуртків художньої самодіяльності за цікаві концерти і вистави. Хорова капела, драматичний колектив, в яких беруть участь комсомольці і молодь, своїми виступами приносять справжню насолоду.

Приємні хвилини відпочинку дарують жителям Нової Праги аматори селищного Будинку культури у співдружності з комсомольцями місцевої середньої школи та інших установ. Великим авторитетом користується у глядачів самодіяльний танцювальний колектив «Віночок» електромеханічного заводу. Уміло організовує дозвілля комітет комсомолу міського профтехучилища № 7.

Однак не в усіх клубах та Будинках культури вирує життя, не скрізь навіть молодь знаходить затишок і цікаві розваги. Слабо працюють клуби в Добрій Надії та Дівочому Полі. А в Попельнастому вже кілька років споруджується Будинок культури. Як видно, комітети комсомолу та партійні організації, виконкоми сільських Рад ще мало дбають, щоб жителі села могли приємно відпочити.

Занять фізкультурою і спортом — один з кращих видів відпочинку. Цій справі наша партія і держава приділяють велику увагу. «...Нас завжди цікавили не тільки спортивні вершини, а й насамперед масовість фізкультури і спорту. Успіхи в цій справі очевидні, — говорив на XXVI з'їзді КПРС товариш Л. І. Брежнєв. — Але все-таки для більшості людей спорт поки що лишається видовищем. Таке становище треба виправляти. Фізична культура повинна входити в повсякденне життя широких верств населення і особливо дітей».

Це і є програма дій для комсомолії. Літо — благодатна пора для розвитку спорту. Комітети комсомолу колгоспів імені Леніна, імені Володимира Ульянова, радгоспу імені Гагаріна, фабрики діаграмних паперів, райенергоуправління, Користівської, Щасливської шкіл, міських шкіл № 1 і № 15 беруть активну участь в організації змагань, залучають молодь до складання нормативів комплексу ГПО. Тут спорт справді масовий.

Проте на ряді будівельних підприємств міста, в колгоспах імені Карла Маркса, «Прогрес», імені Енгельса спортивна робота занедбана. Тут навіть не споруджені ігрові майданчики. І тільки тому, що комітети комсомолу, молодь, правління колгоспів проявляють байдужість до цієї важливої справи.

Парки і сквери у місті і селах — прекрасні місця для проведення вільного часу. Та вечорами майже всі вони пустують. Бо ні працівники культосвітніх установ, ні комсомольці не турбуються, щоб там грала музика, проводилися молодіжні вечори на свіжому повітрі, виступали самодіяльні колективи, влаштовувалися лекції і цікаві зустрічі.

Закінчується навчальний рік у школах. Школярі підуть на канікули. І знову ж обов'язок комсомольців організувати цікаве дозвілля дітей за місцем проживання.

Районний і міський комітети ЛКСМУ повинні внявити більше вимогливості до первинних осередків, добиватися, щоб комсомольці і молодь стали ініціаторами організації не тільки власного дозвілля, а й відпочинку всього населення.

Прибуття товариша Л. І. Брежнєва на торжества в Грузії

Генеральний секретар ЦК КПРС, Голова Президії Верховної Ради СРСР Л. І. Брежнєв 21 травня прибув з Москви у Тбілісі. Він візьме участь у святкуванні 60-річчя Грузинської РСР і Комуністичної партії Грузії.

(ТАРС).

60-річчя Радянської Грузії

Центральний Комітет Комуністичної партії Радянського Союзу, Президія Верховної Ради СРСР і Рада Міністрів СРСР гаряче і сердечно поздоровили робітників, колгоспників, інтелігенцію, бойовий авангард трудящих Грузії — комуністів із знаменною подією—шістдесятиріччям Грузинської Радянської Соціалістичної Республіки і Комуністичної партії Грузії.

Під випробуваним керівництвом Комуністичної партії Радянського Союзу, говориться в привітанні, трудящі Грузинської РСР у братерській дружбі з великим російським народом, з усіма народами нашої країни за минулі шістдесят років добилися чудових результатів у господарському і культурному будівництві.

У привітанні висловлено тверду впевненість у тому, що комуністи, всі трудящі Грузії, вірні славним революційним, трудовим та інтернаціональним традиціям, втілюючи в життя положення і завдання, викладені в доповіді товариша Л. І. Брежнєва на XXVI з'їзді партії, рішення з'їзду, доб'ються нових видатних успіхів у розвитку народного господарства, культури, у дальшому підвищенні добробуту трудящих, будуть всемірно зміцнювати дружбу і братерство народів нашої країни, єдність і згуртованість навколо Комуністичної партії Радянського Союзу.

* * *

22 травня у Тбілісі відбулось урочисте засідання ЦК Компартії Грузії і Верховної Ради Грузинської РСР, присвячене 60-річчю Грузинської РСР і Компартії Грузії.

Засідання відкрив кандидат у члени Політбюро ЦК КПРС, перший секретар ЦК Компартії Грузії Е. А. Шеварднадзе.

На урочистому засіданні виступив Генеральний секретар ЦК КПРС, Голова Президії Верховної Ради СРСР Л. І. Брежнєв, зустрінутий довго не стихаючою овацією.

Промова товариша Л. І. Брежнєва була вислухана з величезною увагою і не раз переривалась бурхливими, тривалими оплесками. (ТАРС).

На вахті п'ятирічки

Фоторепортаж Для громадської худоби

Буйні природні і сіяні трави ростуть на кормових угіддях колгоспу імені Володимира Ульянова. Тепер громадська худоба в достатку забезпечена зеленою масою. Зростають надої, прибавляють у вазі тварини.

На заготівлі зелених кормів для худоби особливу наполегливість проявляють механізатор Дмитро Григорович Чалоузов та колгоспник Михайло Степанович Башняк. Щодня своїм агрегатом (фото внизу) вони накошують по 40—50 тонн зеленої маси жита.

На доставці заготовлених кормів з поля до ферм старанно працює механіза-

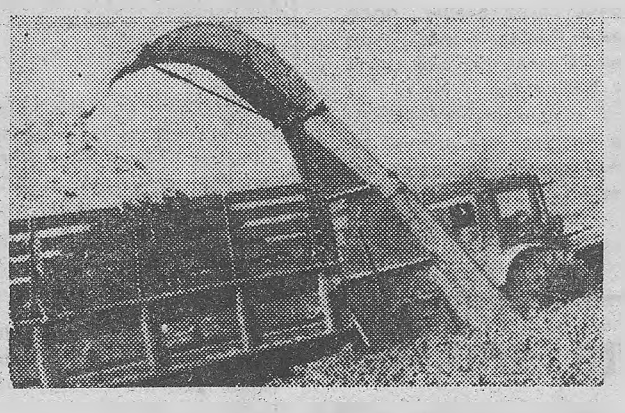



тор Степан Мартинович Заболотний (фото справа).

Фото Р. ГРАНОВСЬКОГО.

Шарування міжрядь завершено

Буряководи третього відділка колгоспу імені Леніна зобов'язались в першому році одинадцятої п'ятирічки виростити на кожному з 203 гектарів по 280 центнерів цукрової сировини. Зараз на плантації йде наполеглива боротьба за високий урожай. Механізатори В. І. Мартиненко та Ф. М. Колісниченко завершили шарування міжрядь. В роботу включились сапальниці з ланки Марії Новак. Вони вже сформували густоту стояння рослин більше як на 50 гектарах.

Завершили шарування буряків і успішно прорівають молоді рослини також трудівники першого та третього відділків.

В. ВОЛОШАНЕНКО,
диспетчер.

Старанний механізатор

Старанно попрацював на сівбі круп'яних культур механізатор першої тракторної бригади колгоспу імені Петровського Д. П. Опарій. Дмитро Павлович трактором ЮМЗ-6 за зміну засівав по 20 гектарів при нормі 16.

За два з половиною робочі дні трудолюбивий хлібороб завершив сівбу гречки на площі 50 гектарів і за півтора дні — сівбу проса на 30 гектарах.

І. ГОЛОВАТИЙ,
помічник бригадира.

Вагомий результат

Успішно трудиться в цьому році зміна В брикетної фабрики «Байдаківська». Колектив, який очолює Н. І. Багмут, з початку року вже виробив 3100 тонн брикетів понад план. Тон у змаганні задають машиніст сушильних установок В. О. Ісаєнко, бригадир пресувальників В. Т. Белошицький, електрослюсар О. В. Кузьменко, дозувальник В. Т. Голішевський та інші.

К. ХМЕЛЬОВА,
старший інженер по плануванню.

Ударні темпи

Добре трудиться колектив дільниці № 3 будівельного управління № 5 тресту «Олександріяважбуд», який очолює М. І. Луценко. В праці відзначилися комплексна бригада під керівництвом М. М. Баглика, яка зараз проводить монтаж нафтоуловлювачів на заводі підйомно-транспортного устаткування, і бригада покрівельників, яку очолює В. А. Мороз. Свої змінні завдання вони виконують на 115—120 процентів.

В соціалістичному змаганні перед ведуть теслярі-бетонники І. О. Якимчук, П. Ф. Климчук, електрозварювальник В. А. Коломоєць, електрослюсар О. М. Якимець. Колектив прагне перевиконати травневий план будівельно-монтажних робіт.

В. ВОЛОДІН.

У дружбі — сила

У своїх соціалістичних зобов'язаннях тваринники колгоспу «Росія» намітили одержати в цьому році по 2260 кілограмів молока від корови. За минулі чотири місяці надоїли його лише по 491 кілограму. Показнички, звичайно невтішні.

Причиною такого стану дехто з доярок вважає недостаток кормів. Це так. Але окремі тваринники неекономно їх використовують. Тим часом ми, зооспеціалісти, керівники колгоспу, народні контролери, відверто кажучи, недостатньо вели боротьбу з безгосподарністю.

Нині корови щодня випасаються. Вже розпочато косовицю озимих культур, призначених на зелений корм худобі. Проте надої залишаються низькими.

Отже, справа не лише в кормах. У великій мірі успіх залежить від ставлення кожної доярки до своїх обов'язків. На молочнотоварній фермі № 1 більше 20 років працює дояркою член КПРС Г. Г. Кармазіна. Це старанна, добросовісна трудівниця. Корови її групи завжди чисті, вчасно нагодовані. І надої високі. В ці дні вона одержує майже по 10 кілограмів молока від корови.

Ганна Гнатівна сумлінно виконує також громадську роботу. Вона депутат Михайлівської сільради, наставник молоді. Її портрет на Дошці пошани.

Заслуговує доброго слова доярка цієї ферми М. К. Швець. В минулому році вона вийшла переможцем соціалістичного змагання серед тваринників господарства. Не гірше працює і нині, хоч вже пенсійного віку.

ПРАЦЮВАТИ БЕЗ ВІДСТАЮЧИХ

По 7—7,5 кілограма молока від корови щодня одержують Є. К. Мала та Л. М. Синя.

Але в цьому ж колективі є лідарі та п'яниці. Їх, звичайно, небагато, та все ж заважають колективу працювати. Так, доярка С. Малярчук часто приходить на роботу напідпитку. Корми роздає нашвидку, губить їх. Інколи корови її групи залишаються недоєними.

Не краще працює дояр Олександр Попереннко. Він також любитель чарки, часто порушує трудову дисципліну, розпорядок дня.

За халатне ставлення до своїх обов'язків та систематичні п'янки С. Малярчук і О. Попереннa нещодавно оштрафовано товариським судом.

Краща трудова дисципліна серед тваринників другої ферми, де завідуючою член КПРС, депутат сільської Ради Г. І. Крусір. Галина Іванівна має вищу зоотехнічну освіту. Вона вимоглива до підлеглих, чемна і доброзичлива в стосунках з людьми.

Люблять тваринники свого керівника, в усьому беруть з неї приклад. А відомо, що хороша дисципліна в колективі — запорука успіху. В минулому році доярки цієї ферми вибороли перше місце по колгоспу, надоївши на 400 кілограмів молока від корови більше, ніж по фермі № 1. Дали слово і в цьому році не поступитись першістю. Нині вони щодня надоюють майже по 7 кілограмів молока від корови.

В авангарді соціалістичного змагання йдуть Г. М. Литвин, О. С. Вибрик та інші. Але прикро, що і в цьому колективі є люди, які заплямовують його честь. Так, доярка М. Драганчук постійно пиячить, не дотримується правил санітарії, бруднословить. І як результат, за чотири місяці надоїла по 372 кілограми молока від корови.

Працівники ферми вирішили перевиховати М. Драганчук. Її роботу взяли під контроль, поведінку обговорюють в колективі.

Отже, там, де немає байдужих до порушників трудової дисципліни, панує атмосфера злагодженості, мають вищі показники. І недарма говорять: у дружбі — сила.

Л. СМЕТАНА,
головний зоотехнік.



★

На цьому знімку одна з передових доярок кінзаводу Марфа Марківна БИКОВА. З початку року вона вже надоїла по 1250 кілограмів молока.

Батьківщина високо оцінила її наполегливість у праці, нагородивши орденами Леніна, «Знак Пошани» та медаллю «За трудову доблесть».

У ці дні Марфа Марківна одержує від кожної корови по 11 кілограмів молока.

Фото М. ПАЛЬЧИКА.

★

Обмінний пункт: це вигідно

Кому з тваринників не відомі ці турботи? У самому розпалі роботи вийшла з ладу вакуумна доїльна установка. Де взяти або як відремонтувати техніку, щоб не допустити виробничих втрат?

Раніше в таких випадках багато що залежало від спритності керівників господарств.

Розв'язати проблему на діловій основі допоміг створений при Краснодонській райсільгосптехніці перший у Ворошиловградській області та й у республіці, пункт обміну тваринницького обладнання. Із введенням його у колгоспів і радгоспів відпала потреба ремонтувати фермські машини й механізми в примітивних, непристосованих умовах або шукати підрядчика на стороні. Адміністрація пункту сама розподіляє замовлення між майстернями, одержує від них відремонтовану, а з бази — нову техніку. Господарства лише доставляють обладнання, що вийшло з ладу, замінюють його справним. Які затрати? Невеликі пайові внески за послуги.

Замінити в обмінному пункті можна все: парові котли, кормороздавачі, скребкові транспортери, електродвигуни, доїльні установки. В результаті впровадження цього нововведення не тільки було впорядковано систему розподілу техніки. Підвищилась і якість ремонту. Строк служби фермського обладнання значно збільшився, а отже, і віддача від нього зросла.

О. КОВАЛЕНКО,
кор. РАТАУ.



Дванадцять років Ганна Іванівна Богдан в колгоспі імені Петровського очолює ланку сапальниць. Колектив її завжди вчасно прориває рослини і одержує високий урожай солодких коренів.

Ланкова особистим прикладом запалює трудівниць на успішне проведення робіт по догляду за посівами.

На знімку: ланкова Г. І. БОГДАН.

Фото М. ПАЛЬЧИКА.

Ефективність плюс якість

Краще використовувати літню пору

У кінзаводі проводиться значна робота по підвищенню ефективності виробництва продуктів тваринництва. Можна навести такий приклад. На молокозавод господарство доставляє молоко з вмістом жиру 3,95 процента. За чотири місяці, наприклад, кінзавод продав державі 2693 центнери незбираного молока. Господарству додатково зараховано його 262 центнери.

Торік за такий же період кінзавод продав першим сортом 87 процентів молока, а нині — 94.

В господарстві на фермах добре налагоджено роботу лабораторій. Тут кожний працівник вболіває, щоб молоко було жирним, чистим. Оплату праці доярок та скотарів у господарстві проводять в залежності від якості вироблюваної продукції.

Завдяки підвищенню якості молока зросла ефективність виробництва. Дійне стадо приносить прибутки.

Краще, ніж в інших господарствах, в кінзаводі організована відгодівля великої рогатої худоби. Середня вага кожної проданої на м'ясо тварини становить 399 кілограмів.

Останнім часом дещо підвищено якість молока в цукрокомбінаті, колгоспах імені Димитрова, імені Свердлова та «Прапор комунізму». Керівники та спеціалісти згаданих господарств постійно тримають під контролем роботу молочних лабораторій, націлюють працівників ферм на боротьбу за підвищення якості продукції.

Інше спостерігається в колгоспах «Перемога» імені Шевченка та імені Калініна. На фермах цих господарств є лабораторії. Однак вони не забезпечені всім необхідним для визначення жирності і якості молока. Трапляється розбіжність між показниками колгоспів і міськмолокозаводу. Однак працівників лабораторій це не турбує. Байдуже ставляться до цього й керівники та спеціалісти господарств.

По району товарність молока становить 83 процента. Тим часом в радгосп-технікумі, колгоспах імені Шевченка та «Перемога» залишається на внутрігосподарські витрати від 18 до 24 процентів виробленої продукції. З цих причин не виконується замовлення держави на молоко. Господарства не одержують прибутку.

За минулі чотири місяці від продажу молока з малим вмістом жиру радгосп-технікум та Шарівський бурякорадгосп, колгоспи «Перемога», «Прогрес» та імені Леніна недоодержали по 13—25 тисяч карбованців.

Низькою лишається середня вага великої рогатої худоби, що реалізована на м'ясо. Так, колгоспи імені Калініна, імені Шевченка, імені Кірова постачили державі на м'ясо тварин середньою вагою по 120 — 180 кілограмів.

Від реалізації на м'ясо худих та нижче середньої вгодованості тварин господарства району недоодержали понад 170 тисяч карбованців прибутку.

Літня пора багата на дешеві зелені корми. І умови праці сприятливі. Завдання полягає в тому, щоб якнайповніше використати цю пору року для підвищення продуктивності громадської худоби.

Л. ЖАБОТЕНКО,
інспектор по заготівлі і якості сільгосппродуктів.

Огляд листів

Чуйні і уважні до хворих

В листах до редакції мешканці міста і району порушують найрізноманітніші питання. Та найчастіше вони розповідають про людей в білих халатах, про їхні золоті руки, про те, що лікарі не шкодують ні сил ні часу, щоб повернути здоров'я хворим.

Жителька селища Димитрово Д. О. Нечитайло висловлює подяку головному лікарю В. В. Нестеренку та іншим медпрацівникам міськлікарні № 2, які подали їй належну допомогу в лікуванні гіпертонічної хвороби.

«П'ять років тому у нас трапилося велике горе, — пише Н. Поривай з Знам'янки. — Наша мама втратила зір. В Олександрійській міськлікарні їй вдало зробила операцію А. Г. Лапшина. Зараз мама бачить добре. Вся наша сім'я сердечно вдячна лікарю з Олександрії».

Є. П. Шатравко з Недогарок дякує за увагу і людяність до хворих акушерці Л. І. Касапенко О. М. Мармаза з Ліка рівки — медсестрі К. Ф Костіновій.

Уже третій рік у центральній лікарні впроваджено виїзну бригадну форму обслуговування хворих. Недавно педіатр Т. Я. Кузовкова, гінеколог З. М. Романенко, терапевт О. А. Псьол, фтізіатр Н. С. Лаужина та заступник головного лікаря В. П. Мироненко виїжджали в кінзавод, приймали хворих в місцевому медичному пункті. Про це повідомив редакції пенсіонер Н. С. Костиря Від імені своїх односельчан він дякує лікарям за вміле обслуговування, турботу про здоров'я мешканців села.

Дільничному педіатру Т. Є. Островській та медсестрі М. Є Шульзі висловлює подяку мешканка нашого міста Л Фоменко

Л Сабодаш, А. Атаманко, Г. Мастрико. В Чабан, М. Ярова лікувалися в неврологічному відділенні центральної міськлікарні. Вони вдячні завідуючій В. М. Дробот та іншим лікарям і медсестрам цього відділення за високе почуття відповідальності за свою роботу, за турботу про хворих.

П. П. Козел з Шарівки сердечно дякує окулістам центральної міськлікарні Ю. В. Задої, І. Ю. Соколовій, К. П. Рудь, медсестрам Є. В. Чудниковій, М. С. Матвєєвій, Л. П. Богдановій. Завдяки вмінню і старанню цих людей автор листа знову почала бачити.

М. Ю. Куцак — молодий лікар. Та сумлінним виконанням своїх обов'язків уже заслужив повагу людей. Про це пише до редакції В. С. Карпачева з селища Димитрово.

Тепло розповідає в своєму листі про головного лікаря міськлікарні № 3 В. А. Полтавця Леонід Стукало з Перемозького мікрорайону.

«Іван Наумович Тищенко — це лікар за покликанням, — розповідає машиніст екскаватора вуглерозрізу «Балаховський» І. М. Гарагуля. — Він вміє знайти сердечне слово для будь-якого хворого. А роботу свою виконує вміло». Майже ці самі слова прочитали ми і в листі пенсіонерки А. Я. Касяненко, яка також лікувалася в міській стоматологічній поліклініці.

Т. С. Рожкова, В. С. Березнік та Т. В. Різниченко лікуються зараз у санаторії «Дружба». Вони дякують за кваліфіковане медичне обслуговування всім лікарям та медсестрам санаторію.

В тяжкому стані потрапила в гінекологічне відділення центральної міськлікарні молода мати Людмила Мошарова. Для врятування її життя потрібно було перелити кров. На допомогу прийшли донори В. Айріян, А. Айріян, В. Пасічна, О. Шульга, М. Козлов, О. Дяченко, С. Двірний та М. Смокін. Всім їм, а також лікарю О. О. Лісовській висловлюють безмежну вдячність рідні Людмили, яка зараз почуває себе добре.

«Поважають і люблять у Куколівці медичну сестру Л. І. Бердник, — пише її односельчанка Ф. А. Трус. — Лідія Іванівна завжди ввічлива з людьми, вміє підбадьорити хворого, дати цінну пораду. З великим старанням виконує свої службові обов'язки».

М. ГАРЕНКО.

Партійне життя: стиль роботи

КРИТИЧНІ ЗАУВАЖЕННЯ—ВИКОНУЄМО

На минулих звітно-виборних зборах комуністи міського профтехучилища № 7 піддали критиці партійне бюро за недоліки в керівництві комсомольською організацією. Окремі учні порушували дисципліну, в минулому навчальному році було допущено дев'ять правопорушень. Але ці явища не одержали належної оцінки з боку комітету та учкому. Ось чому стан виховної роботи занепокоїв комуністів.

Що ж робиться нині для виконання рішення звітно-виборних зборів, зауважень комуністів, виправлення становища? З таким запитанням наш позаштатний кореспондент А. Т. Натальченко звернувся до секретаря парторганізації училища, викладача І. С. Павліченка.

Нині в училищі навчається 800 учнів, 500 з них — члени ВЛКСМ, сказав Іван Сергійович. Тому цілком закономірна вимога комуністів: докорінно поліпшити партійне керівництво комсомолом. Партбюро склало заходи по комплексному перспективному плануванню ідейно-виховної роботи в світлі рішень XXVI з'їзду КПРС і XXVI з'їзду Компартії України. Вони спрямовані на безумовне виконання завдань, поставлених партійними форумами.

Згідно плану партбюро надає конкретну допомогу комітету комсомолу та його секретареві, молодому комуністу Анатолію Григоровичу Устенку в проведенні та організації масово-політичної роботи з учнівською молоддю.

В лютому на партійних зборах обговорено питання про стан і заходи морального та правового виховання учнів, прийнято відповідне рішення. В ньому визначено напрямки роботи комітету комсомолу, а також учкому, який очолює А. Б. Савачевська. Тепер ці громадські організації не пропускають поза увагою жодного факту порушення дисципліни.

Активно діють у цьому напрямку комсомольські групи, яких в училищі 29, і «Комсомольський прожектор». Серед кращих групи №№ 12, 15, 16.

Комуністи Ю. І. Житній, В. Я. Маленко, В. С. Сахарук, Р. Ф. Романова систематично надають практичну допомогу групкомсоргам. Вся робота по попередженню правопорушень проводиться тепер при активній участі комсомольців, за планом.

Пожвавлено лекційну пропаганду. Викладачі суспільних дисциплін розробили і читають лекції для учнів на теми: «Формування у майбутніх робітників марксистсько-ленінського світогляду, комуністичної переконаності, класової непримиренності до буржуазної ідеології», «Виховання радянського патріотизму і пролетарського інтернаціоналізму в учнівської молоді», «Совість робітника — суворіша будь-якого ВТК» та інші.

Систематично проводиться єдиний політдень, яким керує комуніст, директор училища В. Я. Маленко, а також єдиний день технічної інформації для учнів. Влаштовуються вечори запитань і відповідей на юридичні теми.

В училищі працює кіноклуб «Підліток». На його засідання запрошуються ветерани війни і праці, працівники правоохоронних установ міста. Цікаво проходять у клубі уроки мужності.

Партійне бюро, комуністи, відповідальні за роботу комсомольської організації не тільки бувають присутні на проведенні різних масових заходів, а й активно допомагають готувати їх, залучати якомога більше молоді до громадсько корисної діяльності. Це — участь в гуртках художньої самодіяльності, спортивних секціях і технічних гуртках.

Копітка робота дає позитивні результати. Протягом цього навчального року ще не було жодного правопорушення.

Не випускає з поля зору партбюро і хід набору учнів на новий навчальний рік. Критичні зауваження, висловлені комуністами на звітно-виборних зборах, виконуються успішно.

Колонка коментатора

Небезпечні провокації

Китайська войовничина останнім часом посилила збройні провокації проти прикордонних районів Соціалістичної Республіки В'єтнам. Важка артилерія китайської армії піддає безперервним обстрілам прикордонні райони північних провінцій СРВ — Лангшон, Каобанг, Хатуєн і Куангнінь.

Неспокійно і на морських кордонах В'єтнаму. Китайські військові кораблі вторгаються в територіальні води республіки майже на всьому протязі її морських кордонів. Літаки ВПС Китаю систематично порушують повітряний простір СРВ.

В результаті цих злочинних дій серед мирних в'єтнамських жителів є багато поранених і вбитих.

Пекін розгорнув широку психологічну війну проти В'єтнаму, веде підривну диверсійну діяльність, для чого на в'єтнамську територію засилаються групи з в'єтнамців китайського походження, які перебігли в КНР. У той же час Пекін, намагаючись прикрити свої злочинні акції, лицемірно обвинувачує СРВ у порушенні в'єтнамо - китайського кордону.

Одночасно з провокаціями проти В'єтнаму пекінські гегемоністи проводять ворожі дії і проти сусіднього Лаосу. Китайські озброєні солдати регулярно вторгаються на його територію, перешкоджаючи мирній праці лаоського народу. Пекін не припиняє зусиль, спрямованих на створення так званого «єдиного фронту» всіх кампучійських реакціонерів, включаючи кривавих катів кампучійського народу — полпотівських недобитків.

Стає дедалі очевиднішим, що навмисні дії Китаю проти народів В'єтнаму, Лаосу і Кампучії, як говориться в останній ноті МЗС СРВ на адресу МЗС Китаю, спрямовані в кінцевому підсумку на підрив миру і стабільності в Індокитаї та Південно-Східній Азії.

Саме тому китайські лідери категорично відкидають будь-які мирні ініціативи В'єтнаму, Лаосу і Кампучії, які мають на меті гарантування миру та безпеки всіх країн цього регіону. Нинішнього року Пекін відкинув пропозицію цих трьох індокитайських країн підписати з КНР двосторонні договори про мирне співіснування, що створило б умови для ліквідації напруженості в Південно-Східній Азії. Більше того, китайські лідери постійно погрожують дати «другий урок» В'єтнамові.

М. ЯКОВЛЄВ,
оглядач ТАРС.

Інтерв'ю з відстаючими

Труднощі подолаємо

Виробниче завдання чотирьох місяців 1981 року завод підйомно - транспортного устаткування виконав лише на 89,2 процента. Відставання значне. Наш кореспондент зустрівся з директором підприємства В. Г. Гуцолом і попрохав його пояснити, чому склався такий стан і які заходи намічаються для подолання труднощів. Ось що розповів Володимир Григорович.

Дійсно, план чотирьох місяців 1981 року завод не виконав. Ми недодали державі 49 мостових кранів, 7 козлових контейнерних. Знову підвели нас постачальники. Всім відомо, що основа основ в праці кранобудівників— метал. Для того, щоб успішно виконати місячну програму, нам необхідно 130 тонн металевого листа, а одержали його лише 65 тонн. Недоодержали і 13 тонн зварювального дроту, який повинен був постачити Дніпропетровський метизний завод.

Ритм праці порушили москозський завод «Динамо», який заборгував підприємству 69 електродвигунів, ленінградський завод імені Котлякова — 43 редуктори. Постійно не вистачає лісоматеріалів.

Але звинувачувати в невиконанні плану лише постачальників ми не маємо права. Багато робочого часу втрачено внаслідок незадовільної організації праці на заводі. Далася взнаки транспортна проблема. Незлагоджено діяла диспетчерська служба. Не завжди на висоті був відділ технічного контролю.

Про всі ці недоліки ми говорили на виробничій нараді. Керівники цехів і відповідних служб проаналізували причини незадовільної роботи в квітні. Було складено перелік гостродефіцитних комплектуючих виробів, а також намічено заходи, які повинні сприяти поліпшенню організації виробництва.

Вже зараз автотранспорт підприємства працює задовільно. Ми згуртовуємо колектив на те, щоб найближчим часом подолати відставання.

ТОВАРИ ДЛЯ НАРОДУ



Такі декоративні доріжки на піногумовій основі випускає Курський завод гумових технічних виробів. У 1981 році це підприємство повинно виробити понад двадцять видів різних виробів на 4.400.000 карбованців.

(Фотохроніка ТАРС—РАТАУ)

СЛІДАМИ НЕОПУБЛІКОВАНИХ ЛИСТІВ

Мешканці селища Димитрово в листі до редакції з обуренням повідомляли про те, що в січні ц. р. в магазин № 6 з бази відділу робітничого постачання повинні були завезти битих кролів і птицю. Але замість цих продуктів на базі вручили продавцям гроші.

Завідуюча відділом торгівлі міськвиконкому М. М. Водько, якій редакція направляла цей лист для вжиття заходів, повідомила, що під час перевірки факти підтвердилися.

Завідуючій складом Н. Д. Атрощенко та завідуючій магазином № 6 А. М. Величко оголошено догани.

Відділ торгівлі міськвиконкому вказав керівникам відділу робітничого постачання на необхідність посилення контролю за роботою підприємств торгівлі і громадського харчування, а також баз і складів.

Щоб не сталося вибуху

Давно відгриміла війна, та й на мирній землі ще нерідко чути її відлуння. Особливо весною, коли оживають поля і ліси, починаються польові роботи, а у вихідні дні дорослі і діти виходять відпочити на лоно природи. Ось тоді на берегах водойм, у балках, лісах, лісосмугах люди знаходять різні вибухонебезпечні предмети.

В роки війни німецько-фашистські загарбники, відступаючи під ударами наших військ, мінували дороги і поля, закопували боєприпаси. Дуже багато зроблено, щоб знешкодити залишки набоїв на території нашого міста і району. Однак вони ще є. Торік, наприклад, було виявлено 14 артилерійських снарядів, 11 мінометних мін, 4 гранати. Всі вони знищені. Головне, за останні п'ять років не було нещасних випадків від підриву. Це свідчить про пильність громадян.

Та не зайве застерегти, що з будь-яким вибухонебезпечним предметом треба вести себе дуже обережно.

Що необхідно знати кожному, щоб не допустити нещасного випадку? По перше, до будь-якого вибухонебезпечного предмета не можна торкатися і зрушувати з місця. Якщо він виявлений далеко від населеного пункту, необхідно запам'ятати місце і виставити вішку. В населеному пункті (в садку, на городі, на шляху чи на вулиці) треба організувати тимчасову охорону і негайно повідомити в місцеву Раду народних депутатів, відділ внутрішніх справ, в комітет первинної організації ДТСААФ, у школу чи керівникам найближчого підприємства, колгоспу.

Знищувати вибухонебезпечні предмети повинні тільки спеціальні команди підривників.

Керівники підприємств, колгоспів, радгоспів, на території яких виявлені снаряди, бомби чи інші небезпечні предмети і будуть знищуватися, повинні на вимогу старшого команди підривників виділяти людей для оточування місця вибуху, транспорт, при необхідності тимчасово евакуювати населення.

Зараз особливо слід пожвавити профілактичну роботу серед населення міста і сіл району, в навчальних закладах. Для проведення її необхідно створити постійно діючі групи, які б проводили бесіди, збирали відомості про виявлення вибухонебезпечних предметів.

З метою попередження нещасних випадків керівникам піонерських таборів, організаторам туристичних походів і екскурсій необхідно уважно оглядати місця зупинок і привалів, прилеглу до таборів територію на предмет виявлення набоїв та інших небезпечних для життя людей предметів. Особливо бути пильними під час зупинки в балках і біля річок чи водойм, в лісах і лісосмугах, проходження по них.

Екскурсії, туристичні походи, інші масові заходи слід проводити тільки під керівництвом вчителів, піонервожатих чи батьків. А в молодших класах на допомогу вчителям необхідно виділяти на кожні 10 дітей 1—2 комсомольців з числа старшокласників.

Піонери і школярі проводять важливу громадсько корисну роботу по збору металолому. Перед виходом на завдання треба роз'яснити дітям, як вести себе, коли раптом виявиться вибуховий чи незнайомий предмет. Для проведення бесід варто запрошувати громадських інструкторів комітетів ДТСААФ, працівників військкомату.

Я. ШЕПЕЛЬ,
голова райкому ДТСААФ.

ЛЕНІНСЬКИЙ ПРАПОР
3 стор. 23 травня 1981 р.

Суботня СТОРІНКА

Звання захистили

Червона Кам'янка славиться художньою самодіяльністю. Але найбільше задоволення глядачам приносять виступи народної самодіяльної хорової капели села.

У квітні відбувся перегляд народних хорових колективів області. В цей день в актовому залі Кіровоградського музичного училища демонстрували свою майстерність аматори з Гайворона, Бобринецького району, селища Олександрівки, міста Долинської та нашої капели.

Глядачі були в захопленні від виступу червонокам'янців. Особливо їм сподобались народні пісні: «Їхав козак за Дунай», «Налетіли журавлі», твори радянських композиторів: «Україна і Росія», «Пісня про Дніпро», «Балада про Матросова» та інші. І авторитетне журі, на чолі з заслуженим діячем культури УРСР С. В. Дорогим, одностайно визнало — колектив гідний носити звання народного.

У цьому велика заслуга керівника капели А. О. Белишева та концертмейстера Н. В. Синельникової, а також найактивніших учасників — працівників місцевих шкіл, відділення райсільгосптехніки, колгоспу імені Фрунзе, дільничної лікарні та інших організацій і установ села.

Окрилений успіхом, колектив прагне й надалі радувати своїм співом трудящих Олександрійщини та області.

П. ОЛІЙНИК,
учасник народної самодіяльної хорової капели.



Заслуженим авторитетом у олександрійців користується народний хор «Веселка» Будинку культури електромеханічного заводу. Керівник В. П. Скляр. В репертуарі хору українські народні пісні, пісні радянських композиторів. Фото Г. ЯРОШЕНКА.

Щоб книга була здорова

Навчити учнів бережливості, виробити в них господарське ставлення до шкільного майна — важливе завдання вчителів та учнів.

У відповідності з постановою ЦК КПРС і Ради Міністрів СРСР «Про перехід на безкоштовне користування підручниками учнями загальноосвітніх шкіл» в нашій школі в цьому навчальному році безкоштовно користуються підручниками і учні 4—5 класів. Отже, книга стає державним надбанням.

Вся робота в школі спрямована на виховання в дітей бережливого ставлення до навчальної книги, поваги до праці людей, які її створюють.

В школі обладнані куточки «Живи, книго!», «Книзі — довге життя», «Книга— твій друг». Особливо хороші куточки в класах 5-А, 4-В, 5-В.

Активну участь у вихованні дбайливого ставлення до підручників беруть батьківські комітети класів. На їх засіданнях систематично обговорюються питання про збереження книг, про наслідки рейдів «Живи, книго!». Між жовтенятськими зірочками, ланками організовано змагання за кращий підручник, діють ланки книголюбів.

При бібліотеці діє рада, працює гурток палітурної справи. В класах проводяться бесіди «Книзі — довге життя», «Здрастуй, книго», «Підручник сьогодні і завтра», «Бережи підручник» та інші.

Традиційними у школі стали свята першого дзвінка, на яких першокласникам урочисто вручають підручники — подарунок держави, а також свято «Прощавай, букварику».

Однією з форм підбиття підсумків огляду - конкурсу на кращий підручник є загальношкільні заходи: дитячі ранки, збори піонерських загонів, посвячення в читачі, книжкові огляди, які організовують бібліотекарі школи Р. П. Турбаївська і Л. Д. Борщенко.

На шкільному конкурсі-огляді підручників під девізом «Живи, книго!» переможцями стали жовтенята 2-А класу (класовод В. І. Голобородько) та піонери 5-В класу (класний керівник Н. Ю. Куколова). Їм вручено вимпели «За краще збереження підручників».

В індивідуальному змаганні переможцями вийшли серед учнів 1—5 класів Віталій Церковняк, Володимир Ліцоєв, Людмила Плавчан, Світлана Тимошенко, Лариса Чорна, Олена Сунько, Світлана Коваленко, Сергій Сокур та інші. Голова комісії М. О. Самохвал вручила переможцям подарунки—книги.

На святі з побажаннями завжди берегти підручники виступив член Спілки журналістів СРСР О. С. Веденєєв. Він подарував школярам свій вірш.

Слайди про життя книг в школі підготував та показав учням член батьківського комітету Д. Ф. Секретарюк.

Л. БЕНЬКО,
голова місцевого комітету профспілки СШ № 1.

На голубому екрані

НЕДІЛЯ, 24 ТРАВНЯ

8.00 Програма «Час».
8.50 Гімнастика.
9.15 Грає Б. Феоктистов (балалайка).
9.30 Будильник.
10.00 Служу Радянському Союзу!
11.00 Програма «Здоров'я».
11.45 Музична програма «Ранкова пошта».
12.20 Кіножурнал «Наука і техніка».
12.30 Сільська година.
13.30 Музичний кіоск.
14.00 А. Цагарелі. «Ханума». Фільм - вистава Ленінградського Великого драматичного театру ім. М. Горького.
16.20 Клуб кіноподорожей.
17.20 Чемпіонат Європи з спортивної гімнастики.
18.00 Міжнародна панорама.
18.45 Художній телефільм «Державний кордон». Фільм 1 «Ми наш, ми новий...» 1 і 2 серії.
21.00 Програма «Час».
21.35 Футбольний огляд.
22.05 Година Великого симфонічного оркестру.
23.20 Новини.

СПОРТ

Бліц-турнір з футболу

На міському стадіоні відбувся бліц-турнір з футболу. В ньому взяли участь шість виробничих колективів фізкультури, які розіграли кубок.

У фінальній зустрічі суперниками були футболісти рудоремонтного та електромеханічного заводів. Більш вдало виступили рудоремонтники. Їм вручено кубок міського комітету по фізкультурі і спорту та дипломи першого ступеня.

О. ПЕРЕПЛЬОТКА,
голова міського комітету по фізкультурі і спорту.

Переміг наш земляк

Протягом двох тижнів у Кіровограді тривали змагання на особисту першість з шахів серед спортсменів обласної ради ДСТ «Спартак». В них взяли участь 12 кандидатів у майстри спорту і першорозрядників.

Спортивну честь нашого міста захищали О. М. Кавунов з АТП № 10011, В. Г. Василяка з авторемзаводу та В. П. Овчаренко — лікар міської санепідемстанції.

Найкраще виступив Олександр Кавунов. Він набрав 9 очок і виборов перше місце.

В. Василяка та В. Овчаренко зайняли відповідно четверте і п'яте місця.

Переможця турніру О. М. Кавунова включено до складу збірної команди обласної ради ДСТ «Спартак», яка братиме участь у республіканських змаганнях.

А. КАЗАКОВ,
голова міськ ради ДСТ «Спартак».

Репортаж

„Заради тієї весни"

В приміщенні книжкового магазину № 3 відбулося чергове заняття клубу любителів книги «Світоч». Літературно-музичну композицію «Заради тієї весни», присвячену Дню Перемоги, підготували учні другого курсу Олександрійського культосвітнього училища.

...Урочисто звучить мелодія пісні «День Перемоги». Ведуча Оля Гончарук відкриває літературну композицію. Одна за одною встають виступаючі Таня Борка, Галя Горобченко, Міля Лучко, Ліля Москаленко, Наташа Суліма, Оля Авраменко, Валя Ставенко, Галя Музичко, Світлана Орепей. Присутні в залі вслуховуються в слова з віршів, присвячених бійцям-поетам, що загинули в боях з ворогом, захищаючи рідну Вітчизну.

— Вітчизна! З думкою про неї ішли на подвиги, — говорить ведуча.

Книголюби вслуховуються в слова Муси Джаліля, що карбувалися кров'ю серця не лише за себе — за всіх полеглих:

«Песни всегда посвящал
я Отчизне,
Нынче Отчизне я жизнь
отдаю»...

Тихо пливе над залом зажурений голос Галі Горобченко, яка читає поему М. Алігер «Зоя». І ніби зримо бачиш, як юна героїня ступає босими ногами по засніженій стежині Підмосков'я поряд з закривавленими кованими чобітьми холодного, як сама зима, цивілізованого ката. Зоя Космодем'янська нескорена. Вона йде на страту з гордо піднятою головою. «Всіх не повісите, нас багато. Вітчизна відплатить за нас...»

Мовчазні, мов заворожені, слухачі. Думками вони перенеслись у ті далекі грізні роки, коли стікав кров'ю, але не скорився ворогові, Сталінград, коли радянські воїни зламали залізний хребет загарбнику на Курській дузі, коли наша армія - визволителька форсувала Дніпро, Вислу, Одер, коли її воїни водрузили прапор Перемоги над рейхстагом.

Перемога. Вона здобута великою ціною, ціною життя мільйонів.

Після закінчення засідання клубу шанувальники друкованого слова придбали політичну й художню літературу.

М. ПУШКАР,
голова міського товариства книголюбів.

Гумореска

Докорінність

Написав сількор замітку
В чималу газету.
Здав на пошту і подумав:
«Чи не кануть в Лету?».
Не канули, хоча добре
Промаринували:
За три місяці, приблизно,
Опублікували.
Журналіст, який замітку
Готував до друку,
Написав листа сількору,
Висловив науку:
«Для заміток дуже пильно
Факти добирайте.
Двадцять раз перепишіть.
І не поспішайте.
Допис ваш переробив я
Майже докорінно.
Тож думайте, старайтеся,
Прошу вас уклінно».
«Настанови,— пише
сількор,—
Я ваші сприймаю.
Тільки мати справу з вами
Більше не бажаю.
Бо в селі з мене глузують
Навіть малі дітки
Через вашу «докорінність»
Моєї замітки.
Бо «нафактали» безчесної
Тепер маю сварку.
Ви з директора радгоспу
Зробили доярку».

П. СИВОЛАП.

Заступник редактора
С. ЩЕРБИНЕНКО.

«ЛЕНИНСКОЕ ЗНАМЯ» — орган Александрийских городского и районного комитетов Компартии Украины, городского и районного Советов народных депутатов Кировоградской области (выходит на украинском языке).

АДРЕСА РЕДАКЦІЇ: Індекс 317900, м. Олександрія, вул. Шевченка, 74.

ТЕЛЕФОНИ: редактора — 2-23 45, відділів: партійного життя — 2-24-33, промисловості — 2-36-63, сільського господарства —2-27-93, відповідального секретаря — 2-35-63, відділу листів — 2-01-43, приймальні — 2 22-32, бухгалтера — 2-27-93.

Олександрійська міська друкарня Кіровоградського облуправління у справах видавництв, поліграфії і книжкової торгівлі. м. Олександрія, вул. Шевченка 81
Індекс 62065. Спосіб друку високий. Телефони: 2-31-35, 2-34-70. Тираж 27850. Обсяг 1 друк. арк. Зам. № 3628.

ПРОЛЕТАРІ ВСІХ КРАЇН, ЄДНАЙТЕСЯ!

ГАЗЕТА НАГОРОДЖЕНА ПОЧЕСНОЮ ГРАМОТОЮ ПРЕЗИДІЇ ВЕРХОВНОЇ РАДИ УРСР

Ленінський прапор

ОРГАН ОЛЕКСАНДРІЙСЬКИХ МІСЬКОГО ТА РАЙОННОГО КОМІТЕТІВ КОМПАРТІЇ УКРАЇНИ, МІСЬКОЇ ТА РАЙОННОЇ РАД НАРОДНИХ ДЕПУТАТІВ КІРОВОГРАДСЬКОЇ ОБЛАСТІ

Травень
26
Вівторок
1981
№ 84 (9108)
Ціна 2 коп.
Газета виходить у вівторок, середу, п'ятницю, суботу.

ГАЗЕТА ВИДАЄТЬСЯ З 26 БЕРЕЗНЯ 1919 РОКУ

Під прапором дружби і братерства

Велике і радісне свято відзначено на землі Радянської Грузії. Її шістдесятирічний шлях — це славний літопис досягнень трудящих республіки у співдружності з народами-братами СРСР.

23 травня в Тбілісі на площі Конституції відбулись парад і демонстрація на честь 60-річчя Грузинської РСР і Компартії Грузії.

Зустрінуті бурхливою овацією, на центральну трибуну піднялись товариші Л. І. Брежнєв, В. В. Гришин, Д. А. Кунаєв, Д. Ф. Устинов, В. В. Щербицький, Г. А. Алієв, Т. Я. Кисельов, Ш. Р. Рашидов, М. С. Соломенцев, Е. А. Шеварднадзе.

Парад і демонстрація представників трудящих Тбілісі переконливо показали непорушну дружбу народів СРСР, вірність партії і Радянської держави, ленінській мирній зовнішній політиці, підтвердили прагнення трудівників Грузинської РСР успішно виконати рішення XXVI з'їзду КПРС.

* * *

24 травня Генеральний секретар ЦК КПРС, Голова Президії Верховної Ради СРСР Л. І. Брежнєв зустрівся у Тбілісі з керівниками Грузинської РСР.

Цього ж дня товариш Л. І. Брежнєв повернувся з Тбілісі в Москву.

(ТАРС).

Політ міжнародного екіпажу успішно завершений

22 травня 1981 року після завершення програми спільних досліджень і експериментів на борту орбітального комплексу «Салют-6» — «Союз Т-4» — «Союз-40» міжнародний екіпаж у складі Героя Радянського Союзу льотчика - космонавта СРСР Леоніда Попова і космонавта - дослідника громадянина Соціалістичної Республіки Румунії Думітру Прунаріу повернувся на Землю. Космонавти Володимир Ковальонок і Віктор Савіних продовжують роботу на станції «Салют-6», завершуючи програму досліджень.

Спускний апарат корабля «Союз-40» здійснив посадку в заданому районі території Радянського Союзу за 225 кілометрів на південний схід від міста Джезказгана. Самопочуття товаришів Попова і Прунаріу після приземлення добре.

За час семидобового польоту на борту орбітального комплексу «Салют-6» — «Союз Т-4» — «Союз-40» міжнародний екіпаж повністю виконав заплановану програму досліджень і експериментів, підготовлену вченими і спеціалістами Радянського Союзу і Соціалістичної Республіки Румунії.

Спільний політ у космос радянсько - румунського екіпажу наочно продемонстрував дальше зміцнення дружби і розширення науково - технічного співробітництва між Радянським Союзом і Соціалістичною Республікою Румунією.

(ТАРС).



Цех по виготовленню морозива — один з кращих на молокозаводі. Тут трудиться дружний і працьовитий колектив. За чотири місяці в торговельну сітку поставлено 57,7 тонни солодкої продукції при плані 55 тонн.

У цеху добре налагоджена масово-політична робота. Керівники підрозділу, агітатори, політінформатори часто виступають перед робітниками з бесідами.

На знімку: старший майстер Л. О. Сорокун (в центрі) проводить бесіду з робітницями.

Фото Р. ГРАНОВСЬКОГО.

Густоту сформовано

Буряководи ланки, яку очолює Г. Мацак, з першого відділка радгоспу-технікуму завершують перевірку густоти насаджень рослин на 60-гектарній площі. Кожна сапальниця перевиконує норми виробітку, добивається високої якості в роботі.

Ланковий механізованої ланки М. Смоляр завершив підготовку свого агрегату до першого глибокого спушування міжрядь. Одночасно він проведе і підживлення рослин мінеральними добривами.

М. ЖУРАВКО.

Нагороди героям космосу

За успішне здійснення космічного польоту на орбітальному науково - дослідному комплексі «Салют-6» — «Союз-40» і виявлені при цьому мужність і героїзм Президія Верховної Ради СРСР нагородила Героя Радянського Союзу льотчика-космонавта СРСР Леоніда Івановича Попова орденом Леніна і другою медаллю «Золота Зірка». Звання Героя Радянського Союзу з врученням ордена Леніна і медалі «Золота Зірка» присвоєно громадянинові Соціалістичної Республіки Румунії космонавтові - дослідникові Думітру Прунаріу.

(ТАРС).

В авангарді — комуністи

Трудівники колгоспу імені Леніна старанно доглядають посіви цукрових буряків. Вони першими в районі завершили механічне формування густоти рослин і шарування на площі 503 гектари. А зараз по-ударному проводять спушування міжрядь, підживлення рослин та прорив ку їх.

Завдання десятої п'ятирічки по продажу державі цукрової сировини буряководи господарства виконали на 135 процентів. Цей успіх вони вирішили закріпити і в новій п'ятирічці. На нинішній рік дали слово зібрати по 300 центнерів солодких коренів з кожного гектара.

В авангарді боротьби за високий урожай ідуть комуністи. Тракторист член КПРС кавалер ордена Леніна Володимир Іванович Мартиненко до сходу сонця виходить у поле і першим виводить агрегат на бурякову плантацію. Його денний виробіток становить 160—170 процентів норми. Він разом з механізатором Ф. М. Колісниченком провели спушення міжрядь на площі 203 гектари.

У другій бригаді комуніст Микола Андрійович Довгий на обробітку міжрядь завдання виконує на 140 і більше процентів.

Приклад комуністів наслідують безпартійні. Так, механізатори Олександр Войстрик, Іван Ільченко та інші систематично перевиконують денні завдання.

Добре трудяться і сапальниці. Серед них немало жінок похилого віку, але вони стараються внести свій вклад у догляд за посівами, допомогти колгоспові в гарячу пору.

— Вже третій рік я на пенсії, — розповідає Ніна Іванівна Мішуровська, — а в ланці продовжую працювати.

Трудівниці К. М. Переверзєва, М. І. Новак, М. М. Левандовська, М. Г. Войстрик та багато інших прорівають по двадцять сотих гектара буряків.

Добрий настрій у буряководів. Його створюють члени парткому та правління колгоспу. Вони роблять все необхідне, щоб забезпечити умови для високопродуктивної праці рільників.

Трудове піднесення, що нині панує на плантації — це наслідок умілої роз'яснювальної роботи, яку проводять агітатори та політінформатори.

Буряководи борються за те, щоб провести прорівку цукристих за 12—15 днів. Є підстави сподіватися, що завдання буде виконане в намічені строки.

Л. САВІН,
позаштатний кореспондент «Ленінського прапора».

Інтерв'ю

Груповим методом

Як у колгоспі «Червоний прапор» організовано догляд за просапними? Про це нашому кореспонденту Г. Адамову розповів головний агроном господарства М. Є. ЄМЕЛЬЯНОВ.

Буряководи колгоспу зобов'язались виростити на кожному з 390 гектарів по 245 центнерів солодких коренів. Зараз члени механізованих ланок, колгоспниці зосередили увагу на тому, щоб забезпечити зразковий догляд за посівами. Механізатори в стислі строки провели шарування міжрядь і приступили до спушування грунту. На цій роботі відзначаються О. Є. Твердохліб, В. Д. Скороход та В. М. Агеєв.

Завершено механічне формування густоти рослин. Тепер колгоспниці ведуть перевірку буряків та спушування грунту в рядках.

В змаганні першість тримує ланка, яку очолює Л. В. Соломко. Кожна сапальниця щодня перевіряє буряки на 0,24 гектара. Не відстають і члени ланки З. М. Сидоренко. По колгоспу перевірку проведено на 160 гектарах.

На догляді за посівами запроваджено груповий метод роботи агрегатів. Механізатори Д. Ф. Ковтун, П. З. Шкуринський, І. В. Кобринський, Л. О. Радченко та інші провели перше спушування грунту в міжряддях на 560 гектарах соняшнику та на 500 гектарах кукурудзи.

Нині члени механізованих ланок готують свої агрегати до роботи на підживленні буряків, соняшнику та кукурудзи.

Новини, події, факти

Прийде газ у село

Правління колгоспу «Ленінським шляхом» турбується про поліпшення побуту трудівників села. Нині по центральній вулиці Леніна прокладається магістраль водопроводу. Вона буде включена в систему водопроводу Дніпро — Кіровоград.

Розроблено проектну документацію газифікації села. Ближчим часом розпочнеться прокладання центральної магістралі. Природний газ буде підведений в будинки хліборобів, використовуватиметься для опалення теплиць, виробничих приміщень, закладів культури, школи, дитячих садків тощо.

В. ГАЙДУК.

Нова продукція

Багато видів одягу виготовляє швейна фабрика. І кожен рік асортимент на підприємстві розширюється, освоюються нові зразки продукції. Останнім часом швейники почали випускати пальта для працівників Міністерства цивільної авіації. Вже пошито 19 тисяч пальт.

Незабаром почнеться пошиття чоловічих костюмів для працівників Міністерства зв'язку.

Н. ДОРОШЕНКО,
економіст.

Для потреб ремонтників

Спецбаза матеріально-технічного постачання «Укрремтресту» підприємство, яке забезпечує ремонтні заводи запасними частинами. Деталі для автомобілів ГАЗ, ЗІЛ, сільськогосподарської техніки надходять більш як на 40 підприємств республіки. Щомісяця вони отримують від спецбази ремонтний фонд на суму майже мільйон карбованців. Колектив постачальників успішно справляється з поставленими перед ним завданнями.

З. ГАПОН,
голова місцевкому.

Партійне життя: партгрупа і виробництво

Увага: досвід

На головному напрямку

З особливою старанністю готувався колектив другої тракторної бригади колгоспу «Прапор комунізму» до цьогорічної весни. Бригадир М. В. Лапко з партгрупоргом І. С. Таранцем вже втретє уточнили план весняних польових робіт, передбачаючи найнесприятливіші погодні умови.

— Тільки при двозмінній роботі кожного агрегату зможемо своєчасно закрити вологу, провести культивацію і сівбу, — міркував партгрупорг.

— Згоден, — сказав бригадир, — але де набрати стільки механізаторів?

— Вистачить і тих, котрі є, — запевнив І. С. Таранець. — Треба тільки вміло їх розставити, чітко спланувати роботу кожного. Пропоную зібрати партійні збори, порадитися з комуністами.

І дійсно, на зборах І. П. Дивляш, В. В. Зінішин, І. Г. Логвин, М. Ф. Авраменко внесли чимало цінних пропозицій щодо організації двозмінної роботи грунтообробних і посівних агрегатів. Було вирішено, що за кермо тракторів сядуть комбайнери, колгоспники, які набули спеціальності тракториста на курсах механізаторського всеобучу. На лінійку готовності тут були поставлені всі необхідні машини.

Підбиваючи підсумки рейду перевірки готовності техніки до сівби, М. В. Лапко розповів про виконання механізаторами передз'їздівських соціалістичних зобов'язань, познайомив трактористів з двозмінним графіком роботи кожного агрегату. Створили навіть резервний загін трактористів і сівачів. Цим було покладено початок високопродуктивному використанню техніки на польових роботах, проведенню їх у стислі строки і на високому агротехнічному рівні.

У наступні дні партгрупорг разом з керуючим відділком комуністом В. І. Шаєм провели серед механізаторів індивідуальні бесіди про їх соціалістичні зобов'язання на час посівної. Натхнені рішеннями партійного з'їзду, степовики зобов'язалися виконувати щодня по півтори-дві норми при відмінній якості робіт.

Після бесіди про підсумки роботи XXVI з'їзду КПРС, з якою виступив комуніст М. Ф. Авраменко, механізатори взяли особисті соціалістичні зобов'язання, викликали один одного на змагання.

Особливо високі рубежі намітили ланкові механізованих ланок по вирощуванню кукурудзи на зерно і цукрових буряків без затрат ручної праці комуніст М. С. Музафаров і досвідчений механізатор М. А. Ковальов. Перший вирішив зібрати по 50 центнерів зерна кукурудзи з гектара, другий — по 250 центнерів цукросировини.

Весна покликала механізаторів у поле. Це принесло партгрупоргові нові турботи. Разом з М. В. Лапком, В. І. Шаєм, М. Ф. Авраменком він обладнав пересувний вагончик, де члени бригади могли зібратися для підбиття підсумків трудового суперництва, послухати бесіду політінформатора чи агітатора, почитати свіжі газети. Маршрут руху вагончика намітили згідно плану польових робіт.

На період проведення весняних робіт комуністи мають персональні доручення. Організовує соціалістичне змагання серед механізаторів член партії В. І. Шай, комуніст І. Г. Логвин забезпечує випуск стінгазет, «блискавок» і «бойових листків», М. Ф. Авраменку і М. В. Лапку доручили проводити бесіди про міжнародне становище СРСР, втілення в життя рішень XXVI з'їзду КПРС, про передовий досвід на польових роботах. Слід сказати, що переважна більшість заходів політмасової роботи виконується.

Колектив механізаторів поповнився молоддю — випускниками Косівської середньої школи. Тому важливо було з перших днів зацікавити хлопців роботою, допомогти глибше збагнути професію, підтримати їх. І про це подбав партгрупорг. За Сергієм Лелекою та Ігорем Благоренком закріпили наставником ветерана праці І. П. Дивляша.

У бригаді потурбувались, щоб у кожній зміні працювали партійці. Відповідальність за організаторську і політико-виховну роботу, виконання норм виробітку поклали на В. В. Зінішина і М. С. Музафарова.

На всіх роботах завдання відмічаються червоними прапорцями. Задовго до кінця зміни прапорці залишаються далеко за агрегатами. На закритті вологи в грунті систематично перевиконували норми М. Ф. Авраменко, О. І. Савченко І. Г. Логвин. Добре працювали на культивації грунту комсомольці Валерій Подкур і Михайло Кокош — кожний виконував по півтори норми.

Про високу організацію праці в бригаді свідчать факти: за три дні посіяли 184 гектари цукрових буряків, 214 гектарів соняшнику, у стислі строки справилися також з сівбою кукурудзи та посадкою картоплі. 105 гектарів кукурудзи М. С. Музафаров вирощує за індустріальною технологією.

Нещодавно комуністи бригади на зборах підбили підсумки весняних польових робіт і визначили завдання на час обробітку посівів. Партгрупорг І. С. Таранець, комуністи І. П. Дивляш, М. В. Ланко, М. Ф. Авраменко, В. І. Шай та інші відзначили високу організованість механізаторів, їх прагнення постійно перевиконувати норми виробітку, добиватися високої якості, говорили також про завершення ремонту кормозаготівельної техніки, комбайнів.

Комуністи вирішили справитися з цими роботами до початку масового обробітку просапних культур. Радилися, як швидше завершити будівництво червоного кутка в бригаді, організовано провести підсумкові заняття в політшколі, обладнати кабінет техніки безпеки праці.

Всі намічені заходи виконуються. А в записній книжці партгрупорга з'явилися нові записи, що належить зробити завтра: поговорити з комсомольцем Валерієм Лікітарчуком, який готується до вступу в партію, перевірити, як виготовляється наочна агітація на період обробітку посівів, разом з членами бригадного поста народного контролю та бригадної ради перевірити якість сходів ярих культур і подати пропозиції правлінню колгоспу про матеріальне відзначення механізаторів.

Зараз механізатори боронують і шарують цукристі, обробляють їх від шкідників. Приклад у праці показують комуністи. Перед веде, як і належить, партійний вожак І. С. Таранець.

М. ІВАШКІВ.

Репортаж

На старті — „Зірниця"

Учні Новопразької середньої школи з нетерпінням чекали дня проведення військово-спортивної гри «Зірниця». І ось він настав. На шкільному спортивному майданчику зібрались учасники гри, болільники, гості.

Лунає марш. Команди загонів здають рапорти викладачу початкової військової підготовки А. А. Очковському. А він доповідає ветерану Великої Вітчизняної війни члену журі Д. П. Сидоренку, що загони готові до проведення гри.

З вітальним словом до школярів звернувся Д. П. Сидоренко. Він закликав учасників гри завжди бути наполегливими, пильними, кмітливими.

Після цього учні поклали квіти до підніжжя пам'ятника В. І. Леніну та на братську могилу в сквері Перемоги.

Цікаво проходили змагання. Відбулись спортивні ігри. Учасники їх показали знання правил вуличного руху, вміння орієнтуватись на місцевості. Кожен загін також мав своїх кореспондентів, які в польових умовах випускали «бойові листки».

Не обійшлося тут і без санітарів, які продемонстрували свою майстерність в наданні швидкої медичної допомоги, розповіли, чим корисна та чи інша лікарська рослина.

Поки тривали змагання, кухарі наварили смачної каші і гостинно запросили всіх на обід.

У цій захоплюючій грі вибороли першість серед учнів 4—5 класів п'ятикласники групи «А», а серед учнів 6—7 класів — семикласники групи «А».

Задоволені грою, веселі повертались додому школярі. Велику роботу в підготовці «Зірниці» провели старший вихователь школи В. М. Крячко, класні керівники, загонові вожаті.

Н. КРАВЦОВА,
секретар комсомольської організації.

Курс — технічний прогрес

І годує, і напуває, і прибирає

Один оператор на 1700 свиней. Донедавна це здалося б фантастикою. Але саме стільки тварин доглядає один працівник, що обслуговує свинарник-автомат спеціалізованого комплексу колгоспу «Шлях Ілліча» Бершадського району на Вінниччині.

Власне, оператор виконує лише контрольні функції — стежить за завантаженням у спеціальний бункер комбікорму, роботою технічного устаткування і станом тварин. Всі інші операції — роздачу корму, напування, прибирання приміщення, підтримання мікроклімату виконують механізми за командою з автоматичного пульту.

Чотири рази на день у приміщенні спалахує світло. Наче по команді, тварини піднімаються і тоді автомат вмикає шнек, що подає корм секції. Час на годівлю та водопій суворо регламентований. Півгодинна післяобідня прогулянка — і світло вимикається. Тварини заспокоюються, а це сприяє кращому засвоєнню раціону. Спеціальні датчики, встановлені в різних кінцях приміщення, подають на пульт управління дані про температуру і вологість повітря. При відхиленні від норм автомат вмикає електропідігрівачі, вентилятори.

— Цей свинарник - автомат був у нас експериментальним, — розповідає голова правління В. В. Палій. — Принцип його роботи ми запозичили в черкащан, а електронне устаткування виготовив на наше замовлення один з ленінградських заводів. Собівартість центнера приросту в експериментальному свинарнику на 24 карбованці нижча, ніж в середньому по комплексу. У нинішній п'ятирічці передбачено спорудити ще один свинарник - автомат, але з більш прогресивною технологією. Завдяки їй відгодівля на завершальному етапі замкнутого циклу нашого комплексу буде здійснюватись в автоматичному режимі. Одночасно такий свинарник-автомат «відгодовуватиме» 3500 свиней вагою від 60 до 120 кілограмів.

Є. ХАР'ЯШ,
кор. РАТАУ.



Катерина САВЧУК — чабан у колгоспі імені Енгельса. Лише півтора року вона доглядає 1200 вівцематок. І вже добилась непоганих успіхів — одержала по 103 ягнят на кожні сто вівцематок.

За успіхи в змаганні К. Савчук занесена на районну Дошку пошани.

Фото М. ПАЛЬЧИКА.

Кафе на польовому стані

У кормодобувні бригади, де розгорнулась масова косовиця трав, виїхали автомагазини Ренійської райспоживспілки Одеської області. Вони пропонують продовольчі товари, мінеральну воду, соки. Разом з кооператорами прибули працівники служби побуту, бригади культармійців. Більш як п'ятсот автокрамниць, кафе, десятки експрес-ланок по ремонту годинників, електробритв, взуття, робочих костюмів, побутових предметів за розробленими з сільськими Радами графіками почали роботу в польових станах, літніх таборах тваринників.

На замовлення колгоспів і радгоспів швейники виготовили сотні бавовняних спецівок і спортивно тренувальних костюмів, забезпечили комбайнерів шоферів сонцезахисними засобами. У жаркі літні дні сотні моторозвозок доставляють освіжаючий напій до збиральних агрегатів. Підприємства торгівлі, розташовані поблизу елеваторів і хлібоприймальних пунктів у дні «пік» працюватимуть за особливим графіком. Водії автомашин зможуть у будь який час доби купити потрібні їм товари.

Кор. РАТАУ.

Амбулаторії для машин

Івано-Франківськ. Значно збільшили кількість послуг знайомі сільським механізаторам спеціальні автомобілі техобслуговування, які оснащує Івано-Франківський ремонтно-механічний завод.

Встановлені на них нові агрегати призначені для подання необхідної і швидкої технічної допомоги тракторам та іншим машинам у польових умовах. Продуктивність самохідної «амбулаторії» для сільськогосподарської техніки на третину вища від моделі, що випускалася раніше. Ефективну новинку розробили спеціалісти Івано-Франківського філіалу центрального дослідно-конструкторського і технологічного бюро Державного всесоюзного науково-дослідного технологічного інституту ремонту і експлуатації машинно-тракторного парку і підприємства-виготовлювача.

(РАТАУ).

ЛЕНІНСЬКИЙ ПРАПОР
2 стор. 26 травня 1981 р.

Радянський спосіб життя

Радісні турботи

Надворі тільки-но почало розвиднятися, як у вікні будинку Кушнірових спалахнуло світло. За столом над аркушем схилився кучерявий, з виразними рисами обличчя чоловік. Це господар оселі Віктор Кушніров. Він щось креслив, підраховував, а потім задоволено посміхнувся, зібрав папери і вже хотів тихенько вийти з кімнати.

Та ось прочинилися двері і на порозі стала дружина.

— Доброго ранку, Надійко. — Поклав їй руку на плече.

— Доброго... А ти знову зі своїми кресленнями возишся. Ох, ти ж мій непосидющий шукач.—Надія жартома, розкуйовдила чоловікові кучері. — Ліг би ще відпочив, адже рано. А я сніданок зготую.

Та Віктор не пішов спочивати. Він узявся прасувати малому Василькові сорочку, потім допоміг Надійці поставити на стіл сніданок. І ось усі Кушнірови зібралися гуртом. Поснідали. Надія зібрала Сашу до школи, а Віктор повів Василька в дитячий садок.

Так в сім'ї Кушнірових буває щодня. Тут панує злагода, взаєморозуміння і повага. «Мов голуб'ята живуть, у мирі та злагоді», — кажуть про них сусіди. Справді, міцну сім'ю створило молоде подружжя. Збудували просторий будинок, в який незабаром вселяться. Все в новій оселі зроблено добре, радує око. Золоті руки у Віктора й Надії. Віктор неабиякий тесляр, столяр, маляр, слюсар. Він, крім того, вміє відремонтувати телевізор, радіоприймач, холодильник. А ще може «вилікувати» автомобіль будь-якої марки чи мотоцикл. До того ж, закоханий у літературу, має багато художніх книг, технічних посібників.

Надія також майстер на всі руки — штукатур, маляр, швея. А які смачні страви готує для сім'ї. Родина Кушнірових любить гуртом ходити в кіно чи на прогулянку на лоно природи.

На брикетній фабриці «Байдаківська», де працює В. Кушніров, він кілька років керує роботою фотогуртка, бере активну участь у випуску «Комсомольського прожектора», проводить рейди-перевірки по виявленню недоліків на виробництві.

Свою трудову діяльність на фабриці Віктор почав у 1971 році електрослюсарем. Та вже скоро оволодів кількома суміжними професіями. Коли підприємство одержало новий електронавантажувач, В. Кушнірову запропонували стати машиністом. Він сам привів машину в робочий стан, і ось уже тривалий час електронавантажувач в руках Віктора діє безвідмовно.

За складом характеру В. Кушніров енергійний, беручкий у будь-якій справі, до всього має хист. Виконує різні профспілкові доручення. Він організував вокально-інструментальний ансамбль, якому віддає багато часу після роботи. Сам же Кушніров ремонтує і налагоджує музичні інструменти.

Три роки тому передовика виробництва, активіста прийняли в члени КПРС. Ще з більшим завзяттям став братися молодий комуніст за громадські справи. Два роки очолює штаб «Комсомольського прожектора». Ось і нещодавно прожектористи під керівництвом В. Кушнірова провели рейд по дотриманню на робочих місцях техніки безпеки. Матеріали були висвітлені в «КП», а потім обговорені на засіданні фабкому профспілки. Вжито заходів.

Під гостру критику прожектористів потрапили керівники цехів, де не бережуть електроенергію, не створюють на робочих місцях належних умов праці. Нерідко В. Кушніров заходить в партком фабрики порадитись, як краще розв'язати те чи інше питання. Діє він також у тісному контакті з народними контролерами. Як член партбюро цеху, В. Кушніров турбується про зміцнення трудової дисципліни в колективі. І сам завжди служить прикладом для інших.

Л. МУРАШОВА,
позаштатний кореспондент.



Комсомолка Валентина Петруніна працює на фабриці діаграмних паперів. Дівчина досконало освоїла професію машиніста різально - перемотувальних машин. Свої змінні завдання вона виконує на 105—110 процентів. Комсомолка іде в числі правофлангових соціалістичного змагання.

Молода робітниця користується повагою в колективі діаграмників.

На знімку: В. М. ПЕТРУНІНА.

Фото Р. ГРАНОВСЬКОГО.

Творчість керівника

Рішенням бюро міськкому Компартії України і виконкому міської Ради народних депутатів цех вуглелужних реагентів заводу гірського воску, який очолює В. П. Пащенко, занесено на міську Дошку пошани.

— Володимир Петрович 20 років працює на заводі, тут знайшов своє покликання, своє місце в житті, — говорить головний інженер заводу В. П. Злобін. — Починав слюсарем, потім вчився на апаратника, без відриву від виробництва закінчив технікум. Навчання, звитяжна праця допомогли спеціалістові розвинути творчі навики в роботі. В. П. Пащенко разом з раціоналізаторами розробив і вніс десятки раціоналізаторських пропозицій.

— Начальник виробництва не тільки добре працює, а й бере активну участь у громадському житті, — розповідає заступник секретаря партбюро заводу О. М. Лиженко. — Він член партбюро, пропагандист школи комуністичної праці. Комуніст В. П. Пащенко створив здоровий мікроклімат у колективі.

На підприємстві з радістю зустріли звістку про нагородження Володимира Петровича орденом Дружби народів за ударну працю в минулій п'ятирічці.

— Для нас, майстрів і робітників, він не тільки добрий і вимогливий організатор, він і вихователь, — говорить майстер цеху І. П. Посухов.—Комуніст учить нас працелюбству, професійній майстерності.

З допомогою наставника В. П. Пащенка стали передовими спеціалістами апаратники О. М. Литвиненко, О. П. Пащенко та багато інших.

— За двадцять років спільної роботи на заводі, було всього, — говорить бригадир вантажників І. В. Проквас (до речі, він нагороджений медаллю «За трудову відзнаку»), — не ладилося з ремонтно-профілактичними роботами, постачальники неритмічно забезпечували виробництво. Та В. П. Пащенко і в таких ситуаціях вміло керував колективом.

— Ми з Володимиром працюємо на заводі гірського воску два десятиліття, — говорить дружина В. П. Пащенка Олександра Григорівна. — Чоловік багато віддає часу своїй справі.

Трудівники заводу з початку року виробили додатково 510 тонн вуглелужних реагентів, понад план виготовлено 60 тонн гірського воску, продуктивність праці становить 101,3 процента.

В. КРУПНИК.

АКАДЕМІК СЕРДЮКОВСЬКА



У неї безумовно щаслива доля. Вона — академік, доктор медичних наук, професор. Вона — директор Московського Інституту гігієни дітей і підлітків Міністерства охорони здоров'я СРСР, яким керує ось уже вісімнадцять років.

Галина Миколаївна Сердюковська директор єдиного в СРСР закладу такого профілю. Тут працюють 130 наукових співробітників, які вивчають вплив на дітей різних факторів навколишнього середовища: в дитячих садках, школах, піонерських таборах, училищах, у спортивних клубах... Головна турбота дослідників—охорона здоров'я здорових дітей.

На знімку: Г. Сердюковська і професор Ю. Пратусевич у лабораторії фізіології розумової праці. Тут з допомогою електронно - обчислювальних машин одержують дані про вплив шкільних занять на втомлюваність мозку.

(Фотохроніка ТАРС—РАТАУ).

Завод нам рідний

Сталося так, що мій батько, Григорій Лаврентійович, будував наше підприємство.

Добре пам'ятаю ті урочисті хвилини, коли весною прибув з будови батько і промовив:

— Незабаром пустимо до дії наш завод. Можливо, і ви, мої сини, будете на ньому працювати.

Це передбачення підтвердилося. На механічний завод (так раніше називався завод підйомно-транспортного устаткування) прийшли працювати мій брат Леонід, сестра Марія, моя дружина Галина.

Справді, це наш рідний завод. Члени моєї родини звідси пішли на заслужений відпочинок.

Я особисто маю вже 45 років трудового стажу, з них 35 літ на рідному заводі працюю. Уже давно пора на пенсію. Та не можу розлучитись з дружним, трудолюбивим колективом слюсарів-інструментальників.

Які зміни, які великі зрушення сталися на підприємстві. Всіх нас, ветеранів, вони радують і захоплюють.

Коли у 1957 році колектив заводу відмічав 25-річчя від дня заснування підприємства, ветерани висунули пропозицію створити кімнату-музей, в якій показати зростання колективу, зміни, які сталися за роки п'ятирічок.

На словах цю ініціативу підтримали керівники заводу, партійна та профспілкова організації. Послали делегацію на підприємства в Кіровоград, які вже мали на той час такі кімнати. Люди повернулися з цікавими думками, пропозиціями. Розповіли про все керівникам. Заводський комітет профспілки пообіцяв взятися за створення музейної кімнати. Та на цьому і зупинилися.

В наступному році будемо святкувати 50 річницю нашого заводу. Як він виріс! Тепер випускає різні електромостові крани, які користуються великим попитом у багатьох містах нашої Вітчизни і за кордоном. Отже, є про що розповісти в музейній кімнаті.

У 1976 році з цим питанням ветерани підприємства звернулися в міністерство. Нас там підтримали. Але на підприємстві знову все захололо.

Нещодавно ми розмовляли з ветеранами, які ще й досі працюють на заводі. Т. Г. Мендиковський, Я. А. Литвиненко, В. А. Спичка, П. І. Валентович та інші висловлюють бажання взяти активну участь у виготовленні необхідних експонатів та збиранні документів. Але заводський комітет профспілки і його голова П. М. Ковальчук на це махнули рукою. Навіщо, мовляв, зайві турботи.

Це нас засмучує. Мені довелося недавно розмовляти з пенсіонером Володимиром Бубликом, який працював муляром і поклав першу цеглину у фундамент заводу. Цікавиться дідусь, чи створили музейну кімнату. Не міг йому щось втішне відповісти.

Є всі можливості піднести молодій зміні наш батьківський дарунок — обладнати музейну кімнату.

Г. ДРОБОТ,
слюсар - інструментальник заводу підйомно - транспортного устаткування.

Від редакції.

Важливі думки і пропозиції ветерана підприємства заслуговують уваги і підтримки. Сподіваємось, що партійний комітет візьме під свій контроль створення музейної кімнати. Варто заводському комітету профспілки, керівникам підприємства повернутися обличчям до цієї важливої справи.

Слідами неопублікованих листів

Група робітників тепло електроцентралі № 1 –2 в листі до редакції розповідала, що адміністрація котельного цеху підприємства мало турбується про поліпшення виробничого побуту. Не все роблять і керівники та профспілковий комітет станції в цьому питанні.

Наприклад, видаються талони на спецхарчування (молоко), але не завжди можна його одержати. Було б добре, коли б молоко доставляли безпосередньо в цех.

В цеху не завжди буває газована чи охолоджена питна вода. В роздягалках брудно, спецодяг видається нерегулярно.

По листу вживав заходів голова Кіровоградського територіального комітету профспілки робітників вугільної промисловості А. Д. Шкурій. Він повідомив редакції, що адміністрацію підприємства зобов'язано організувати харчування працюючих. Сатураторну установку відремонтовано, і зараз в цеху є газована вода.

Роздягалки розташовані в пристосованих приміщеннях. У них регулярно прибирають. Зараз будується нове побутове приміщення. До кінця року його заплановано здати в експлуатацію.

У ВИДАВНИЦТВІ «ДНІПРО» СПІВЕЦЬ ПРАЦІ

Легкої праці взагалі немає. Але давно вже відомо, немає важчого труда, ніж у моряків і шахтарів. Російський письменник, що живе на Україні, Петро Сєвєров присвятив свою творчість людям цих мужніх і героїчних професій. І не випадково. З 14 років він пішов працювати на шахту. Згодом плавав матросом на пароплавах торгового флоту. Не раз побував у тропіках і в Арктиці.

Його твори приваблюють достовірністю й романтичною піднесеністю зображуваних життєвих колізій, щирістю характерів героїв.

Нещодавно у видавництві «Дніпро» вийшов двотомник вибраних творів Петра Сєвєрова, до якого включено повісті: «Воспитание воли», «Машенька», «Каменная страсть», «Доверие», «Поручение», «Моряк с «Дианы», а також цикли оповідань «Современники», «В дальнем плаваньи», «На родных морях» та інші.

ЛЕНІНСЬКИЙ ПРАПОР
3 стор. 26 травня 1981 р.

Бесіда на міжнародні теми

Африка: боротьба триває

Прогресивна світова громадськість відзначила 25 травня День визволення Африки. У 1963 році в цей день на І конференції глав держав і урядів африканських країн, яка проходила в Аддіс-Абебі було створено Організацію африканської єдності.

За минулі 18 років під натиском національно-визвольної боротьби в Африці розвалились колоніальні імперії Франції. Англії, Португалії. Останньою в сім'ю незалежних країн чорного континенту ввійшла торік Зімбабве. Сьогодні 50 африканських держав, які визволились від колоніальної залежності, відіграють важливу роль на світовій арені.

Треба сказати, однак, що ці країни—не однорідний моноліт. Як і держави Азії і Латинської Америки, що розвиваються, вони дуже різні. «Одні з них, — відзначав товариш Л. І. Брежнєв у Звітній доповіді ЦК КПРС на XXVI з'їзді партії, — після визволення пішли по революційно - демократичному шляху. В інших утвердились капіталістичні відносини. Деякі з них проводять справді незалежну політику, інші йдуть сьогодні у фарватері політики імперіалізму».

І все таки у становищі, а отже і в політиці цих країн, є багато спільного. Спинимося на двох, найбільш істотних новинках.

Як ми знаємо, на зміну колоніалізмові в Африці прийшов ворог не менш підступний — очолюваний американським імперіалізмом неоколоніалізм з його ненаситною жадобою збагачення шляхом грабування природних багатств і експлуатації праці африканських народів. Неоколоніалізм перешкоджає економічному розвиткові слабих країн, гальмує їх індустріалізацію і соціальний прогрес. Ось чому держави африканського континенту поставили тепер на порядок денний боротьбу проти неоколоніалістської політики імперіалізму. Як сказав президент Нігерії — найбільшої на континенті країни — Ш. Шагарі, починається «наступний етап боротьби за визволення Африки — битва за її економічну незалежність».

Це — нелегка битва. Адже колоніальне панування залишило у спадщину країнам Африки неймовірну економічну і соціальну відсталість. З 30 найбідніших країн світу 20 — це африканські. На чорному континенті живе 10 процентів населення землі, а частка його у світовому валовому національному продукті становить лише 2,7 процента, а у світовому промисловому виробництві — менше одного. Тут — найнижчий у світі середній річний доход на душу населення.

Другим спільним і дуже істотним моментом у житті і політиці африканських країн є їх боротьба проти расизму, який окопався на півдні континенту. Боротьба ця — надзвичайно важка, бо оплот расизму — Південно - Африканська республіка — користується підтримкою США та їхніх союзників по НАТО. Більше того, Вашінгтон і Преторія створюють воєнно-політичний союз, який спрямований проти всієї незалежної Африки і має на меті увічнити експлуатацію народів континенту. Особливо яскраво це проявилось останнім часом, після приходу до влади нового президента США Р. Рейгана.

Демонстративне виявлення «дружніх» почуттів адміністрації Рейгана щодо Преторії йде по висхідній лінії. Гнів і обурення незалежної Африки викликали останні кроки Білого дому в цьому напрямі. Наприкінці квітня з ініціативи США в Раді Безпеки ООН західні країни відхилили резолюцію про запровадження всеосяжних санкцій проти расистського режиму Преторії. А в середині травня у Вашінгтоні відбулись переговори президента Рейгана і державного секретаря Хейга з міністром закордонних справ ПАР Ботою. На них обговорювались питання зміцнення воєнних зв'язків між американським імперіалізмом і південноафриканським расистським режимом, який незаконно тримає під своїм пануванням Намібію, чинить безперестанні акти агресії проти сусідніх африканських держав.

В умовах загострення суперечностей між незалежною Африкою і силами імперіалізму природними союзниками держав континенту, які визволились, є соціалістичні країни, в першу чергу СРСР. Наша країна послідовно проводить курс на підтримку національно - визвольних рухів, на тверду відсіч агресивним підступам імперіалізму, на вжиття рішучих заходів з метою викорінення расизму та апартеїду.

Т. КУДРЯВЦЕВА.
(ТАРС).

На голубому екрані

ВІВТОРОК, 26 ТРАВНЯ

8.00 Програма «Час».
9.05 Телевізійний мультфільм «Пригоди Мюнхгаузена».
9.45 В. Шкваркін. «Проста дівчина». Телевистава.
11.00 Фільм-концерт «Мелодії радості». По закінченні — Новини.
14.30 Новини.
14.50 Сільські будні. Кінопрограма: «Наступний хід ваш...», «Ефект координації», «Сервіс по-карпатськи».
15.50 Спортивний клас.
16.20 Рідна природа.
16.40 До національного свята Гайани — Дня незалежності. Кінопрограма.
17.05 Тележурнал «Звіздар».
17.50 Грають лауреати II Всеросійського конкурсу виконавців на народних інструментах і народної пісні тріо баяністів м. Сиктивкара.
18.15 Алкоголізм. Бесіди лікаря.
18.45 Сьогодні у світі.
19.00 Фантазії на теми пісень радянських композиторів.
19.10 Архітектура-81. За матеріалами VII з'їзду архітекторів СРСР.
19.35 Художній фільм «Кінець».
21.00 Програма «Час».
21.35 Тележурнал «Музичне життя». По закінченні —Сьогодні у світі.

СЕРЕДА, 27 ТРАВНЯ

8.00 Програма «Час».
8.40 Гімнастика.
9.05 Зустріч юнкорів телестудії «Орля» з Героєм Радянського Союзу, професором, доктором юридичних наук А. П. Косіциним.
9.55 Художній фільм «Кінець». По закінченні —Новини.
14.30 Новини.
14.50 Твій труд — твоя висота. Документальні фільми «Парторг», «Рух».
15.35 Кубок СРСР з підводного орієнтування.
15.55 Шахова школа.
16.25 Відгукніться, сурмачі!
17.10 Концерт національного ансамблю Народної Республіки Анголи.
17.45 Прем'єра науково-популярного телефільму «Служити людям».
18.45 Сьогодні у світі.
19.00 Концерт хору російської пісні Центрального телебачення і Всесоюзного радіо.
19.25 Людина і закон.
19.55 Прем'єра художнього телефільму «Державний кордон». Фільм 2-й — «Мирне літо 21 року». 1 серія.
21.00 Програма «Час».
21.35 «Веселі хлоп'ята». Молодіжна програма.

ЧЕТВЕР, 28 ТРАВНЯ

8.40 Гімнастика.
9.05 Художній телефільм «Державний кордон». Фільм 2-й — «Мирне літо 21 року», 1 серія.
10.10 Співає лауреат всеросійського конкурсу А. Литвиненко.
10.20 Очевидне — неймовірне. По закінченні —Новини.
14.50 Документальні телефільми до Дня прикордонника «Дні і ночі кордону», «Священна і недоторкана», «Кордон поряд».
15.45 Горизонт.
16.45 Російська мова.
17.15 Рішення XXVI з'їзду КПРС — у життя.
17.30 «Весна красна». Концерт.
18.00 Ленінський університет мільйонів. Вихованню — комплексний підхід.
18.30 У кожному малюнку —сонце.
18.45 Сьогодні у світі.
19.00 На полях країни.
19.15 Разом — дружна сім'я.
19.45 Сьогодні — День прикордонника.
19.55 Прем'єра художнього телефільму «Державний кордон». Фільм 2-й — «Мирне літо 21 року». 2 серія.
21.00 Програма «Час».
21.35 Концерт, присвячений Дню прикордонника.

По закінченні — Сьогодні у світі.



ЗАКАРПАТСЬКА ОБЛАСТЬ. На заводі «Мукачівприлад» став до ладу новий цех по виготовленню товарів народного споживання. В ньому випускається більше десяти найменувань виробів. 60 процентів з них—із Знаком якості. Особливо великим попитом у населення користуються електродуховки, пристрої для заряджання акумуляторів автомашин і мотоциклів, фотоглянцювателі. В новій п'ятирічці випуск цих товарів зросте майже на третину, ширшим буде їх асортимент.

На знімку: електродуховки складає передова робітниця комсомолка Любов Голомб.

Фото Г. УДОВИЧЕНКА. (Фотохроніка РАТАУ).

Заступник редактора
С. ЩЕРБИНЕНКО.

ОЛЕКСАНДРІЙСЬКА ШКОЛА БУХГАЛТЕРІВ ОГОЛОШУЄ ДОДАТКОВИЙ НАБІР

в денну групу підготовки бухгалтерів промислових підприємств. Навчання платне.

Адреса школи: 317900, м. Олександрія, вул. Пролетарська, 15. Телефон 2-07-89.

ДИРЕКЦІЯ.

ОЛЕКСАНДРІЙСЬКОМУ МІСЬКОМУ ПРОФЕСІЙНО - ТЕХНІЧНОМУ УЧИЛИЩУ № 5

терміново потрібні на постійну роботу:

МАЙСТРИ ВИРОБНИЧОГО НАВЧАННЯ на групу машиністів бульдозерів,

МАЙСТРИ ВИРОБНИЧОГО НАВЧАННЯ на групу машиністів екскаваторів,

МАЙСТРИ ВИРОБНИЧОГО НАВЧАННЯ на групу машиністів автоскреперів,

ІНСТРУКТОР по водінню автомобілів.

Оклад 137 крб. 50 коп. Преміальні за квартал 90 процентів окладу,

ПРАЛЯ. Оклад 75 крб.,

ПРИБИРАЛЬНИЦЯ. Оклад 70 крб.

Адреса училища: 317915, сел. Димитрово, вул. Трудових резервів, 23.

ДИРЕКЦІЯ.

НОВОСТВОРЕНОМУ УПРАВЛІННЮ ПО МОНТАЖУ, ДЕМОНТАЖУ І РЕМОНТУ ГІРНИЧОШАХТНОГО ОБЛАДНАННЯ

потрібні на роботу:

ЕЛЕКТРОГАЗОЗВАРЮВАЛЬНИКИ,
ЕЛЕКТРОЗВАРЮВАЛЬНИКИ,
ГАЗОБЕНЗОРІЗАЛЬНИКИ,
СЛЮСАРІ по ремонту і монтажу гірничорозкривного обладнання.
ЕЛЕКТРОСЛЮСАРІ,
СЕКРЕТАР-ДРУКАРКА. Оклад 85 крб.
ТОКАРІ ПО МЕТАЛУ.

Оплата відрядно-преміальна.

За довідками звертатися у відділ кадрів управління на адресу: 317900, м. Олександрія, пр. Леніна, 191 (територія рудоремонтного заводу). Телефон 53-4-59.

АДМІНІСТРАЦІЯ.

АДМІНІСТРАЦІЯ БРИКЕТНОЇ ФАБРИКИ «ДИМИТРОВСЬКА» ЗАПРОШУЄ НА РОБОТУ:

жінок, що мають дітей до 12-річного віку. Робочий день не повний і тільки в першу зміну. Режим праці буде встановлений з урахуванням побажань матерів. Цей режим передбачає: скорочення щоденних змін на відповідну кількість годин, скорочення робочого тижня.

Оплата праці проводиться пропорційно до відпрацьованого часу.

Час роботи жінок, що мають дітей і працюють не повний робочий день, зараховується до загального, а також до безперервного стажу роботи.

АДМІНІСТРАЦІЯ.

РЕМОНТНО-БУДІВЕЛЬНОМУ УПРАВЛІННЮ ВИРОБНИЧОГО ОБ'ЄДНАННЯ «ОЛЕКСАНДРІЯВУГІЛЛЯ»

потрібні на постійну роботу:

ТЕХНІКИ - БУДІВЕЛЬНИКИ,
ІНЖЕНЕРИ - БУДІВЕЛЬНИКИ. Оклад 150—190 крб.

Запрошуються на роботу жителі селищ Димитрово та Нової Праги.

Робітники забезпечуються паливом по пільгових цінах. Проїзд на роботу і в зворотному напрямку безплатно службовими автобусами. Квартири надаються в порядку черги.

За довідками звертатися на адресу: м. Олександрія, колишня шахта «Олександрійська».

АДМІНІСТРАЦІЯ.

Адміністрація, партійна, профспілкова та комсомольська організації райенергоуправління глибоко сумують з приводу передчасної смерті старшого інженера-механіка

БУГАЯ ВАСИЛЯ ІЛЛІЧА

і висловлюють співчуття сім'ї та рідним покійного.

Адміністрація, партійна і профспілкова організації будівельного управління № 3 тресту «Олександріяважбуд» висловлюють глибоке співчуття виконробу Наводничому Григорію Пилиповичу з приводу смерті його матері

ГАННИ ІЛАРІОНІВНИ.

Адміністрація, партійна та профспілкова організації шахти «Світлопільська» висловлюють глибоке співчуття робітнику Барилу Володимиру Васильовичу з приводу смерті його батька

ВАСИЛЯ ПОРФИРОВИЧА.

«ЛЕНИНСКОЕ ЗНАМЯ» — орган Александрийских городского и районного комитетов Компартии Украины, городского и районного Советов народных депутатов Кировоградской области (выходит на украинском языке).

АДРЕСА РЕДАКЦІЇ: Індекс 317900, м. Олександрія, вул. Шевченка, 74.

ТЕЛЕФОНИ: редактора — 2-23-45, відділів: партійного життя — 2-24-33, промисловості — 2-36-63, сільського господарства —2-27-93, відповідального секретаря — 2-35-63, відділу листів — 2-01-43, приймальні — 2-22-32, бухгалтера — 2-27-93.

Олександрійська міська друкарня Кіровоградського облуправління у справах видавництв, поліграфії і книжкової торгівлі, м. Олександрія, вул. Шевченка 81. Індекс 62065, Спосіб друку високий. Телефони: 2-31-35, 2-34-70. Тираж 27850. Обсяг 1 друк. арк. Зам. № 3657.

ПРОЛЕТАРІ ВСІХ КРАЇН, ЄДНАЙТЕСЯ!

ГАЗЕТА НАГОРОДЖЕНА ПОЧЕСНОЮ ГРАМОТОЮ ПРЕЗИДІЇ ВЕРХОВНОЇ РАДИ УРСР

Ленінський ПРАПОР

ОРГАН ОЛЕКСАНДРІЙСЬКИХ МІСЬКОГО ТА РАЙОННОГО КОМІТЕТІВ КОМПАРТІЇ УКРАЇНИ, МІСЬКОЇ ТА РАЙОННОЇ РАД НАРОДНИХ ДЕПУТАТІВ КІРОВОГРАДСЬКОЇ ОБЛАСТІ

Травень
27
Середа
1981
№ 85 (9109)
Ціна 2 коп.
Газета виходить у вівторок, середу, п'ятницю, суботу.

ГАЗЕТА ВИДАЄТЬСЯ З 26 БЕРЕЗНЯ 1919 РОКУ

ДОГЛЯД ЗА ПРОСАПНИМИ — НА ПЛЕЧІ МАШИН

Трудівники полів господарств району зобов'язались в першому році одинадцятої п'ятирічки виростити на кожному гектарі посіву в середньому по 234 центнери цукрових буряків, зібрати по 33,8 центнера кукурудзи та по 18,5 центнера соняшнику. Намічено одержати високий урожай картоплі та овочів.

У боротьбі за високий урожай просапних культур важливе значення має вчасний і високоякісний догляд за ними. Треба сформувати необхідну густоту насаджень, не допустити заростання посівів бур'янами, утримувати грунт у спушеному стані, що сприяє доступу повітря у верхній шар землі і поліпшує живлення рослин.

У колгоспі імені Леніна на догляді за просапними широко запроваджено груповий метод роботи агрегатів. Це сприяє ефективному використанню техніки, підвищенню продуктивності праці. До того ж, при такому використанні техніки є змога, як кажуть, перекласти на плечі машин такі процеси, як механічне формування густоти рослин. А вчасно проріджені посіви краще розвиваються.

Працівники колгоспу «Червоний прапор» у стислі строки прошарували міжряддя і механічно сформували густоту стояння цукрових буряків. Нині ведеться глибоке спушування міжрядь. Сапальниці швидкими темпами проводять перевірку рослин.

Зараз погодні умови сприяють інтенсивному росту бур'янів. Вони починають заглушувати культурні рослини. Та в колгоспі імені Димитрова не поспішають з організацією робіт по догляду за просапними. Техніка використовується неефективно. Здебільшого, працює по одному агрегату. Виробіток дуже низький.

У колгоспі імені Кірова соняшник розмістили по озимій пшениці, що підлягала пересіву. Грунт як слід не розробили. Здавалось, тут вживуть всіх заходів, щоб на високому рівні провести догляд за посівами і не допустити їх заростання. Але цього не сталося. Як наслідок, тепер доводиться пересівати соняшник.

У колгоспах та радгоспах в гарячу пору догляд за посівами не вистачає робочих рук. Тому важливо розробити і здійснити заходи, які б до мінімуму скоротили затрати ручної праці.

Треба негайно закінчити механічне формування густоти насаджень цукрових буряків. Щоб прискорити цю роботу, необхідно широко запровадити груповий метод роботи агрегатів.

В радгоспі «Більшовик» густі посіви соняшнику. Однак тут не видно агрегатів, які б проріджували рослини. Подібне має місце і в ряді інших господарств.

Багато роботи і на кукурудзяних полях. Щоб запобігти ручної праці, доцільно, не гаючи часу, включити в роботу якнайбільше техніки для обприскування посівів гербіцидами.

На догляді за посівами дорога кожна хвилина. Тому необхідно запровадити двозмінну роботу всіх просапних агрегатів. Для цього, як і ранньою весною, потрібно залучити працювати на тракторах всіх, хто може їх водити. Чим швидше буде спушено міжряддя, сформовано густоту стояння рослин, підживлено посіви, тим більша гарантія на одержання високого врожаю. Головне — всі трудомісткі процеси перекласти на плечі машин, до мінімуму скоротити затрати ручної праці і цим забезпечити зниження собівартості вироблюваної продукції.

Високопродуктивно трудиться колектив дільниці по ремонту оснастки електромеханічного заводу. Планові завдання робітники постійно перевиконують.

В соціалістичному змаганні відзначаються В. М. МИСНИК, Л. М. КАБАНЕЦЬ, М. П. ПЕТРОВ, В. Ф. БРОВАРСЬКИЙ, М. Ф. КОЛЕСНИК, П. М. ЗІНЧЕНКО та П. А. ІВАНЧЕНКО, яких ви бачите на цьому знімку.

Фото Р. ГРАНОВСЬКОГО.

Вісті з підприємств і колгоспів

Вчаться молоді комуністи

Районний комітет Компартії України провів чергове заняття в школі молодого комуніста. Перед партійцями виступив тепло зустрінутий делегат XXVI з'їзду Компартії України, робітник райсільгосптехніки М. М. Сапіга. Він поділився враженнями про форум комуністів республіки та про завдання, які з'їзд поставив перед працівниками сільського господарства на одинадцяту п'ятирічку.

Про права і обов'язки члена КПРС говорив у своєму виступі інструктор райкому партії О. М. Гнатенко. Як ведеться облік членів і кандидатів у члени партії розповіла завідуюча сектором обліку Н. П. Шоріна. Про моральні принципи молодого комуніста говорив у виступі завідуючий відділом пропаганди і агітації М. М. Швиданенко. Твій партійний квиток — тема виступу завідуючого організаційним відділом райкому партії В. Й. Зубова.

На закінчення присутні переглянули кінофільм «Повість про комуніста».

Г. ОЛЕКСІЄВ.



В. І. САВЧЕНКО очолює бригаду електрослюсарів по ремонту устаткування на брикетній фабриці «Байдаківська». Цей колектив не раз виходив переможцем змагання. Він відзначається злагодженістю в роботі, міцною дисципліною. Прикладом в усьому служить бригадир, який володіє кількома суміжними професіями, є ветераном підприємства.

Ударна праця ливарників

Трудівники ливарного цеху авторемонтного заводу добре почали перший рік 11-ї п'ятирічки. Колектив, який очолює В. А. Литвин, виконав своє чотиримісячне завдання на 101,2 процента. А план постачання литва по кооперації на інші авторемонтні заводи республіки перевиконано на 19 процентів.

І в травні ливарники працюють напружено, прагнуть успішно завершити місячну виробничу програму.

В. ЛЕБЕДЕНКО.

Ідуть попереду

Добре трудиться у травні колектив сушильно-пресового цеху брикетної фабрики «Байдаківська», який очолює А. А. Окунєв. За 25 днів місяця він виробив понад план 3620 тонн брикетів, виконавши виробниче завдання цього періоду на 106,5 процента.

С. ІВАНЧЕНКО.

Подають приклад

Колектив доярок кінзаводу активно включився у Всесоюзне соціалістичне змагання за успішне виконання і перевиконання завдань одинадцятої п'ятирічки.

У трудовому суперництві перед ведуть Г. С. Коваленко, О. С. Олещенко, Р. П. Дудіна та М. М. Бикова. З початку року вони записали на свій рахунок по 1220—1270 кілограмів молока від кожної корови. Зараз по їх групах денний удій від корови становить 9—11 кілограмів молока.

О. ЖИЛЕНКО,
технік по племзаписах.

НОВА ТЕХНІКА

В нашій країні постійно проводиться технічне переозброєння сільського господарства. В колгоспи та радгоспи щороку надходять нові трактори, машини та інша техніка.

Нашому колгоспу «Росія» лише в цьому році промисловість постачила два трактори ДТ-75, один Т-74 і один Т-40, зернозбиральний комбайн «Колос», бурякозбиральний комбайн марки РКС-6, автомашину ЗІЛ-130. Господарство придбало також новий сільськогосподарський інвентар.

У відповідь на турботу партії трудівники полів і ферм прагнуть працювати високопродуктивно, з більшою віддачею.

С. ПОЛЬЩА,
головний інженер.

Правофлангові

По-ударному трудяться в цьому році працівники пральні № 2 міськпобуткомбінату, де майстром В. Д. Глинська. 25 травня вони виконали п'ятимісячну програму. Успішній роботі цього дружного колективу сприяє те, що він уже другий рік працює за бригадним методом оплати праці за єдиним нарядом.

Достроково виконали завдання п'яти місяців також майстерня по ремонту взуття, розташована на площі Кірова, та «Каблучок», якими завідує майстер Л. В. Кучеренко.

А. ТКАЧЕНКО,
начальник планово-виробничого відділу.

Успіх суперників

Першість в соціалістичному змаганні серед тваринників радгоспу цукрокомбінату утримує колектив молочнотоварної ферми № 2. Тут щодня в середньому надоюють по 9,6 кілограма молока від корови. На першій молочнотоварній фермі його одержують по 8,7 кілограма.

В індивідуальному змаганні найкращі показники мають М. Д. Іваниченко з першої ферми та О. Л. Кузьмич з ферми № 2. Так, Марія Данилівна з початку року надоїла по 1560 кілограмів молока, а Ольга Леонтіївна за цей же період записала на свій рахунок по 1400 кілограмів.

Приклад з правофлангових беруть М. Г. Коваленко, П. Я. Семенюк, Н. І. Піка, Г. І. Коцюбайло, О. Й. Плужник, Є. А. Павлик та інші доярки радгоспу. Надої по їх групах становлять по 10 кілограмів молока щодня від кожної корови.

П. ПАВЛЕНКО.



Зробіть так у себе

Поле... на госпрозрахунку

Високий урожай зернових і технічних культур гарантує механізований загін делегата XXVI з'їзду КПРС М. С. Довбенка з колгоспу імені XX з'їзду КПРС Комінтернівського району. Він першим серед землеробів Причорномор'я впровадив у рільництві бригадний підряд.

Під оніжою загону — близько 4-х тисяч гектарів зернових і просапних культур, кормових угідь. Закріплена за ним і вся необхідна техніка — трактори, комбайни, інші машини. Механізатори виконують весь цикл робіт від початку до кінця: обробляють землю, засівають її, доглядають за посівами і збирають урожай. Вирощена сільськогосподарська продукція — головне мірило праці та оплати землеробів. І кожен з них дбає про те, щоб не допустити прорахунків ні на одному з відповідальних етапів боротьби за врожай.

— Нова система організації праці дала змогу значно підвищити продуктивність, здешевити виробництво зерна, олійного насіння, — говорить Микола Серафимович. — Для нас не існує поняття вигідні чи невигідні роботи. Все робимо спільними зусиллями. Кожен усвідомлює: від його особистого вкладу залежать спільний успіх, кінцевий результат. У середньому за сезон наші комбайнери намолочують по 1500 тонн зерна. Я ж за десяту п'ятирічку з бункера «Колоса» при зобов'язанні десять тисяч тонн видав 11 тисяч тонн хліба.

Успіх не зразу прийшов до членів загону. Чимало довелося попрацювати їм, щоб добитися високої професійної майстерності, досконало оволодіти всіма машинами і механізмами, технологією вирощування сільськогосподарських культур. На допомогу молодим прийшли ветерани загону — М. Цвєтков, В. Бубняк, А. Бешетя та інші. Тепер у загоні всі механізатори — першого класу, а шестеро мають спеціальну середньотехнічну освіту. Кожен з нас успішно справляється з комбайном, трактором, може вести сівбу, обробляти грунт, доглядати посіви. А це важливо тепер, коли землеробство, як це передбачено Основними напрямами економічного і соціального розвитку країни, повністю переводиться на індустріальну технологію вирощування сільськогосподарських культур.

Надійна робота машин і агрегатів, вважають механізатори, — запорука успіху. Тому й стараються вони, щоб техніка в загоні працювала, як годинник. Ось і взимку, коли довелося терміново вивести в поле агрегати для підняття 500 гектарів зябу, що залишилися з осені, з роботами справилися, можна сказати, за лічені години при добрій якості.

Загін М. С. Довбенка почав одинадцяту п'ятирічку з хорошим настроєм, впевненістю у власних силах. Цього року він розраховує одержати на круг не менш як 40 центнерів зернових, по 20 центнерів олійного насіння з гектара.

Високі зобов'язання новаторів стали орієнтиром для всіх землеробів Одещини. Втілюючи в життя рішення XXVI з'їзду КПРС, вони мають намір у першому році п'ятирічки зібрати не менш як три з половиною мільйони тонн хліба.

Л. НОВИЦЬКА,
кор. РАТАУ.

28 травня — День прикордонника

Завжди в дозорі

Воїни Н-ської застави Червонопрапорного Західного прикордонного округу зустрічають своє свято новими успіхами в бойовій і політичній підготовці. Виконуючи соціалістичні зобов'язання, прикордонники зміцнюють бойову готовність, вносять гідний вклад у підвищення оборонної могутності Батьківщини.

На знімках: праворуч — відмінники бойової і політичної підготовки єфрейтор Андрій Євстафієв і рядовий Юрій Дрегля в дозорі; ліворуч — у хвилини відпочинку.



Фото І. СВЕРИДИ.



(Фотохроніка РАТАУ).

На варті мирної праці

Нинішнє свято вартових кордону відзначається у дні, коли країна, втілюючи в життя історичні накреслення XXVI з'їзду КПРС, впевнено йде вперед по шляху комуністичного творення. Звіряючи свою діяльність з рішеннями форуму радянських комуністів, особовий склад прикордонних військ успішно виконує свої завдання.

36 років над нашою країною — чисте небо. Але світ не спокійний. Успіхи радянського народу в комуністичному будівництві викликають імперіалістичних кіл. Виношуючи агресивні плани, спрямовані проти Радянського Союзу та інших соціалістичних країн, імперіалізм, як і в минулому, велике місце відводить розвідувальній та іншій підривній діяльності проти нашої країни.

Нинішні захисники кордонів Батьківщини з честю і гідністю продовжують справу старших поколінь, свято зберігають і приумножують ратною працею бойові і чекістські традиції.

Воїни радянського кордону разом з прикордонниками братніх країн соціалізму надійно охороняють передній край соціалістичної співдружності. У тісній взаємодії вдосконалюється прикордонна і військова майстерність братів по зброї, міцніє і розвивається їх непорушна дружба, примножуються славні бойові традиції.

Шістдесят три роки радянські прикордонні війська свято виконують свій конституційний обов'язок. З високим усвідомленням особистої відповідальності за охорону кордону вони несуть свою невсипущу вахту, пильно оберігають мирну творчу працю нашого народу, в сумлінному виконанні служби по охороні кордону воїни бачать свій священний обов'язок, високий смисл повсякденної ратної праці.

(ТАРС).

ЛИСТ З КОМЕНТАРЕМ

Грубіянці потурають

«В селищі Нова Прага є обмінний пункт олійного цеху Новопразького консервного заводу. Комірником тут працює Г. М. Запекла, яка приймає від населення насіння соняшнику, видає олію, макуху.

Але ця жінка поводить себе грубо, обважує людей. Сказати їй нічого не можна, бо у відповідь почуєш грубість.

Жителі селища».

Від редакції.

Під час перевірки з'ясувалось, що Г. М. Запекла працює комірником два роки. Та за цей час скарг на її адресу було немало. Поведінку Г. М. Запеклої розглядали в селищній Раді. Та потрібних висновків вона не зробила.

Про факти грубого ставлення до клієнтів знає начальник цеху Ф. С. Підлубний. Проте це питання не виносилось на збори колективу.

Нічого не зробили для зміцнення трудової дисципліни ні адміністрація заводу, ні профспілкова організація. Мабуть, тому і почуває себе так вільно Г. М. Запекла, бо всюди їй потурають.

Слідами наших виступів

«ЗА ВИСОКУ ЯКІСТЬ ПРОДУКЦІЇ ФЕРМ»

В кореспонденції під таким заголовком, надрукованій в «Ленінському прапорі» 6 травня ц. р., порушувалось питання про незадовільний санітарний стан на молочнотоварних фермах ряду господарств району. Зокрема писалось, що в радгоспі «Шарівський» тваринницькі приміщення не очищені від гною, різні організаційні неполадки негативно впливають на якість одержуваної продукції.

Директор радгоспу В. Г. Болгарин повідомив редакції, що виступ газети обговорено в колективах тваринників. Критику визнано правильною.

Адміністрація разом з партійною та профспілковою організаціями розробила заходи, якими передбачено поліпшити санітарний стан на фермах. Головного зоотехніка господарства Л. М. Балаєву та бригадирів ферм зобов'язано вжити заходів і очистити приміщення від гною, дбати про високу якість продукції.

ГРИБИ ПРОТИ КОМАХ

Рига. Засіб проти сільськогосподарських шкідників — попелиць і павутинних кліщів — знайшли в Інституті біології Академії наук Латвійської РСР. Їх природним ворогом виявився один з видів мікроскопічних грибів. Створеним на основі грибків препаратом оприскують рослини і знищують шкідників.

(ТАРС).

Квіти — вдовам

В МАРТОІВАНІ В С Ь КОМУ сільському Будинку культури відбувся вечір вшанування солдатських вдів.

Учасники Великої Вітчизняної війни, односельчани, школярі прийшли вшанувати тих, на чию долю випало тяжке лихо — війна забрала чоловіка.

В селі немало жінок, що провели своїх чоловіків на війну і більше не зустрілися з ними, що одержали чорну звістку про загибель коханого.

Вечір «Квіти — вдовам» відкривають ведучі Г. М. Федоренко та В. П. Товстоляк. Вони розповідають про мужніх жінок, яких не зломило горе, які зуміли затамувати свій біль, виховувати дітей, працювати на перемогу.

Страшна звістка про віроломний напад німецьких загарбників на нашу країну сім'ю Федоренків застала далеко від Батьківщини. Відразу ж зібралися в дорогу. Зупинилися в Бурятській АРСР. Тут залишив свою Параску з двома синами лейтенант Іван Федоренко, а сам пішов на фронт. А в серпні дружина народила третього. В честь батька Іваном нарекла. Не судилося їм зустрітися. У вересні загинув Іван - старший. А їй, Парасці, тоді лише 28 років було. Що робити з трьома малолітніми дітьми на руках? Оплакала своє невимовне горе і до роботи взялася. Коли довідалась, що Олександрію визволено від фашистів повернулася в рідне село, в колгосп пішла працювати.

Хороших синів зуміла виховати вдова. Старший, Борис — військовий льотчик, Віктор — виконроб управління механізації тресту «Олександріяважбуд», Іван — інженер-технолог цегельного заводу.

Для Параски Іларіонівни учасниця художньої самодіяльності Тамара Кошуренко виконує пісню «Над колгоспним над полем».

Щасливо жили Оксана та Федір Овчаренки. Трьох дітей ростили, любов свою берегли. А коли Вітчизна покликала на захист землі рідної, Федір одягнув шинель. «Чекайте, я повернуся скоро», — мовив дружині і дітям. І Оксана Костянтинівна чекала. Чекала й тоді, коли отримала похоронку на чоловіка. Але не прийшов її Федір поліг смертю героя. Сама поставила на ноги дітей, виховала їх гідними громадянами нашої країни.

Залишились вдовами М. І. Хохлова, К. П. Кітляр, Г. Ф. Грузін, П. Ф. Косяк, А. Г. Бичок, Г. Є. Дігтяр, В. С. Федоренко, П. Є. Усенко, А. Я. Самохвал та багато інших. В цей вечір вони дорогі гості. Їм — квіти, пісні і вірші. Такої людської шани вони заслужили. Бо в своєму горі не забули про інших, своєю працею наближали день Перемоги, а потім відбудовували зруйноване народне господарство. Як то важко було. Ні техніки, ні коней, ні чоловічої сили. На свої руки тільки й надіялись. І знали вони, ті руки, різну роботу, а не загрубіли від неї, вміли й дітей приласкати, і толк їм дати.

Зробили ви багато для людей, мужні і стійкі жінки. За це уклін вам до самої землі.

Ми також схиляємо голови перед пам'яттю тих, хто ціною свого життя завоював для нас світле сьогодення.

Нехай ніколи не буде війни, нехай завжди буде мирне небо над Вітчизною.

В. МИХАЙЛОВА.

Профспілкове життя: стиль роботи

У центрі уваги — кінцевий результат

У Звітній доповіді ЦК КПРС XXVI з'їздові партії товариш Л. І. Брежнєв чітко визначив завдання профспілок на сучасному етапі. Зокрема, відзначив, що: «Вони дбають про захист інтересів трудящих, беруть участь у розв'язанні господарських, соціальних і культурних завдань, багато роблять для піднесення соціалістичного змагання, винахідництва і раціоналізації».

На авторемонтному заводі працює 1020 членів профспілки. З них 545 удостоєні високого звання ударника комуністичної праці, кожний другий — передовик виробництва.

Тринадцять років очолює комітет профспілки учасник Великої Вітчизняної війни, ветеран підприємства Микола Артемович Калашников. Члени спілки, цехові організації багато роблять, щоб успішно виконувати державні п л а н и. Свідчення цьому — результати роботи підприємства за чотири місяці. План по реалізації товарної продукції виконано на 100,7 процента, тобто на 17 тисяч карбованців більше, ніж передбачалося завданням.

Завдяки широкому розвиткові раціоналізаторської роботи новатори подали і впровадили у виробництво 44 раціоналізаторських пропозиції з річним економічним ефектом 23 тисячі карбованців. Зекономлено майже чотири тонни чорних металів.

Кращими раціоналізаторами за перший квартал року визнані фрезерувальник О. С. Клочков, слюсар А. Н. Кудря та токар Л. Т. Остапов. Є з кого брати приклад молодим раціоналізаторам заводу, є в кого вчитись.

Та поряд з успіхами слід відзначити й недоробки. Так, колективу необхідно виходити на плановий рівень собівартості продукції. «Завдання будь-якою ціною» — застаріле гасло.

— Причин підвищення собівартості продукції можна назвати немало, — пояснює М. А. Калашников. — Серед них є і об'єктивні, і суб'єктивні. Підприємства - постачальники на місяць затримали поставку запасних частин. Щоб вийти з становища, довелося використати власний ремонтний фонд та ще деякі резерви привести в дію. А це негативно відбилося на економіці.

В колективі є випадки порушення трудової дисципліни окремими робітниками. Їх поведінка піддається гострій критиці в колективі. Але це далеко не єдина форма виховання трудящих. Та й підвищення продуктивності і якості праці вимагають більш енергійних заходів.

На підприємстві створено бригади, які трудяться за принципом кінцевого результату праці. Нині таких колективів одинадцять. У них висока продуктивність, поліпшилась якість продукції, відсутні прогули.

Щоб більш предметно вести виховну роботу, активізувала діяльність рада наставників, якою керує інженер П. В. Кузін, працює комісія по профілактиці правопорушень, більш повно використовуються моральні та матеріальні стимули.

Комітет профспілки та адміністрація підприємства турбуються про охорону праці ремонтників. Вводиться в експлуатацію нова станція для обкатки двигунів автомобілів, що не тільки підвищить продуктивність і якість роботи, а й значно зменшить шуми та загазованість в приміщеннях.

— Поліпшення умов праці і відпочинку трудящих, — говорить М. А. Калашников, — ми ставимо в ряд першочергових завдань. Щорічно понад вісімсот ремонтників відпочиває на турбазах у Скадовську і березі Чорного моря та в Куцеволівці на Дніпрі. Проблема забезпечення дітей - дошкільнят місцями в дитсадках розв'язана повністю. На черзі — розв'язання житлової проблеми.

Дійсно, профспілкова організація та керівники підприємства надають великого значення створенню добрих побутових умов для працюючих.

Всі ці заходи спрямовані на підвищення організації виробництва, зменшення плинності кадрів, на створення сприятливого морального клімату в колективі.

К. ПОВЕЛЬКО,
робкор.

По місцях бойової слави

Комсомольці і молодь колонами вишикувались біля обеліска юним героям Олександрійщини Саші Шакало, Миші Олефіренка, Петра Діхтяра, Володі Груші. Звідси почався похід по місцях бойової слави.

З прапорами, квітами, транспарантами йдуть учні індустріального технікуму, медичного і культурно-освітнього училищ, шкіл і профтехучилищ. З ними йдуть ветерани війни, визволителі нашого міста С. В. Куликов, С. Ю. Квітко, Б. І. Чекриньов, ветерани комсомолу, наставники молоді.

В селищі Пантаївка біля обеліска воїнам - танкістам відбувся мітинг. Звучить Гімн Радянського Союзу. Учасники походу кладуть до підніжжя обеліска квіти. Дівчата в українських національних костюмах на вишитих рушниках піднесли ветеранам війни, визволителям хліб-сіль. Спадкоємці героїчного покоління продовжують вивчення історії великого подвигу.

В. БЕСАРАБ,
другий секретар міськкому ЛКСМУ.

Інтерв'ю

Автотранспорту — чіткий ритм

Колектив автобази № 23 Криворізького виробничого автотресту помітно посилив боротьбу за дострокове виконання завдань першого року п'ятирічки. Наш позаштатний кореспондент Л. Я. Савін попрохав заступника секретаря парторганізації підприємства О. І. Седловського розповісти про трудові будні автомобілістів. Ось що розповів Олександр Іванович.

Нині кожен працівник автобази піклується про те, щоб будівельні матеріали вчасно доставлялися на майданчики.

Водії прибувають до управління виробничо-технологічної к о м п лектації тресту «Олександріяважбуд» на замовлений час. Трапляється, що вони починають роботу о п'ятій годині ранку.

Ритм роботи автотранспорту багато в чому залежить від взаємодії водіїв і працівників УВТК тресту. І спільна праця приносить успіх. У квітні перевезено 210,8 тисячі тонн вантажів при плані 193 тисячі тонн.

Перед у соціалістичному змаганні ведуть водії бригади, яку очолює член КПРС М. І. Литвин. Всіни систематично виконують доведені завдання на 110—115 процентів. Колектив занесено на міську Дошку п о ш а н и.

І все ж трудові показники були б значно кращі, якби замовники більш по-господарськи використовували автотранспорт. Інколи машини простоюють або їх завантажують другорядними вантажами.

Завод залізобетонних виробів, який очолює М. Ф. Капітан, не дбає про створення належного запасу будматеріалів для безперебійного постачання їх будовам. А коли вони є, то недостатньо організовано їх вантаження.

Багато простоює транспорт у піщаному кар'єрі. З цього приводу ми робили зауваження замовникам. Але вони не завжди прислухаються до наших пропозицій.

Тому ми вважаємо, що підприємствам - п о с т а чальникам слід більше приділяти уваги організації роботи автотранспорту.

Трудомісткі процеси — на плечі машин

На шляху механізації

Колись це підприємство важко було назвати заводом. Цехи були розміщені у різних куточках міста. У виробничих процесах переважала ручна праця. А продукцію, яку виробляли харчовики, нетерпляче чекали люди. Та її не вистачало. Адже ситро, квас, макаронні вироби завжди користуються попитом у населення.

Кілька років тому на околиці міста споруджено новий завод продтоварів. Виробництво об'єднали в єдине ціле. Це дало змогу механізувати трудомісткі процеси, ввести у дію нове обладнання.

Для прикладу візьмемо макаронний цех. В минулому тут переважала ручна праця. Продукцію доводилося навантажувати в тару без будь-яких засобів механізації. Зараз в цеху діють три конвейєрні лінії по виготовленню короткорізаних виробів і лінія по виготовленню ракушок. Завдяки нагромаджувально - секційному бункеру і вібраційним жолобам - транспортерам продукція надходить безпосередньо до пакувальників.

Нещодавно в цеху безалкогольних напоїв стала до ладу автоматизована лінія миття пляшок. Вона не тільки до мінімуму звела ручну працю, але й дозволила більш раціонально використовувати технічну воду. Регенераційна установка очищає її, і вода знову надходить в мийну систему.

Потужність розливально - укупорювальної лінії цеху безалкогольних напоїв 3000 пляшок на годину, але вже зараз ведеться монтаж ще однієї лінії, яка дозволить збільшити випуск продукції.

На заводі побудована нова компресорна станція, діє цех по виробництву хлібного квасу. До речі, він має змогу давати щодня 20 тонн цієї продукції. На жаль, торговельні організації не завжди в повній мірі використовують його можливості.

Рибокоптильний цех також працює не на повну силу. Не вистачає сировини. Щомісяця він може видавати 500 тонн продукції, а тут виготовляється лише 13—15 тонн.

Отже, всі ці проблеми потрібно вирішувати якнайшвидше. Підприємство оснащене сучасною технікою і повинно працювати на повну силу.

В. ДЕРУСОВ.

На заводі залізобетонних виробів доброю славою користується дільниця по переробці каменю і виготовленню щебеню. Свої змінні завдання колектив виконує на 120—125 процентів.

Механік дільниці Олексій Тимофійович Слинько докладає чимало зусиль, щоб агрегати і механізми працювали ритмічно, без зупинок.

На знімку: О. Т. СЛИНЬКО (третій праворуч) дає наряд.

Фото Р. ГРАНОВСЬКОГО.



Запитуй — відповідаємо

Пільги учасникам війни

Постановою ЦК КПРС і Ради Міністрів СРСР від 27 лютого 1981 року на осіб вільнонайманого складу діючої армії з 1 травня 1981 року розповсюджуються пільги, встановлені постановою ЦК КПРС і Ради Міністрів СРСР від 10 листопада 1978 року для учасників війни з числа військовослужбовців і партизан.

У відповідності з указаною постановою права на пільги мають особи вільнонайманого складу Радянської Армії, Військово-Морського Флоту, військ і органів Міністерства внутрішніх справ СРСР та Комітету державної безпеки СРСР, які займали штатні посади у військових частинах, штабах і організаціях, що входили до складу діючої армії в період Великої Вітчизняної війни, або у військових частинах, штабах і організаціях, які перебували в містах-героях:

Одесі — з 10 серпня 1941 року по 16 жовтня 1941 року;

Ленінграді — з 8 вересня 1941 року по 27 січня 1944 року;

Севастополі — з 5 листопада 1941 року по 4 липня 1942 року;

Волгограді — з 12 липня 1942 року по 19 листопада 1942 року.

Документами, які підтверджують право на пільги осіб вільнонайманого складу діючої армії, можуть бути:

— довідка архівних установ, яка підтверджує роботу на штатних посадах у військових частинах, штабах і організаціях діючої армії;

— довідки, посвідчення, накази, інші документи, видані в роки Великої Вітчизняної війни військовими частинами, штабами і установами, які входили до складу діючої армії;

— трудові книжки з записами про роботу в роки Великої Вітчизняної війни у військових частинах, штабах і установах діючої армії, якщо в них є посилання на документи, що підтверджують ці записи;

— довідки лікувальних установ про одержані на фронті (в містах-героях) поранення, контузії, каліцтва, якщо в них є посилання на військові частини, штаби і установи діючої армії, в яких працювали особи вільнонайманого складу;

— нагородні листи і інші документи, що підтверджують роботу осіб вільнонайманого складу на штатних посадах у військових частинах, штабах і установах діючої армії в період Великої Вітчизняної війни.

Встановлені пільги будуть надаватися особам вільнонайманого складу діючої армії на підставі спеціальних посвідчень і листів - талонів на придбання проїзних квитків з 50-процентною скидкою.

Питання, пов'язані з визначенням права на пільги осіб вільнонайманого складу діючої армії, врученням їм посвідчень і листів-талонів на придбання проїзних квитків з 50-процентною скидкою, будуть вирішуватися військовим комісаріатом в період з 1 травня 1981 по 1 травня 1982 року щопонеділка і четверга кожного тижня з 15 години.

М. ГОРДЄЙЧИК,
співробітник військкомату.

ЛЕНІНСЬКИЙ ПРАПОР
3 стор. 27 травня 1981 р.

Свято останнього дзвінка

Останній дзвінок — це радісне і водночас хвилююче свято для випускників, вчителів, батьків і всіх учнів. У міській середній школі № 17 було воно урочисте й красиве.

На шкільному майданчику вітер полоще знамена всіх братніх республік нашої неосяжної Батьківщини. В радісному чеканні учні. І всюди милують зір барвисті весняні квіти.

Під звуки маршу по «живому коридору» на лінійку виходять випускники. До них звертається старша піонервожата І. А. Жалдак.

— Дорогі десятикласники! Всі ці роки з вами були піонерські та комсомольські знамена. А сьогодні вони надихають вас на велике життя. Увага! На знамена шикуйсь!

Звучить Гімн Радянського Союзу. Вносять знамена піонерської та комсомольської організацій. Ці скромні червоні прапори надають святу особливої урочистості.

Випускники Ю. Белан, С. Болдачевська, Н. Обрізанова, В. Шандра дякують вчителям за добру науку, за знання, які вони отримали в школі, за те, що навчили їх любити Батьківщину, цінувати дружбу.

Директор школи В. Л. Широкун побажав випускникам бути гідними громадянами нашої Вітчизни.

Поздоровили випускників перші вчителі, батьки, шефи, а першокласники вручили квіти.

Л. ПЕТРОВА,
заступник директора по навчально-виховній роботі.

ТОВАРИ ДЛЯ НАРОДУ



Литовська РСР. Підприємства республіки, що випускають товари народного споживання, прагнуть постійно оновлювати свій асортимент, поліпшувати якість виробів.

На знімку: нові комплекти світильників «Жваке» демонструє робітниця Паневезького електротехнічного заводу З. Маркевічюте.

(Фотохроніка ТАРС—РАТАУ)

Спорт

В залік спартакіади

Відбулися змагання з легкої атлетики в залік спартакіади міст області. Спортивне щастя посміхнулося нашим землякам. Команда олександрійців зберегла чемпіонський титул.

Чемпіонами області на окремих дистанціях стали учні індустріального технікуму Алла Моргаленко та Олександр Коростилін, а також тренер ДСТ «Авангард» Світлана Петрова.

Наші юнаки та дівчата стали чемпіонами і в естафеті 4х400 метрів.

Успішно виступили і вихованці ДЮСШ № 1. В естафеті 4х100 метрів Євгеній Семенов, Сергій Сибірцев, Олександр Пурко і Сергій Фатченко стали срібними призерами області.

Після десяти видів змагань в залік спартакіади збірна команда Олександрії займає друге місце.

О. ПЕРЕПЛЬОТКА,
голова міського комітету по фізкультурі і спорту.

І на роботі поруч

Про людей хороших

ПРОФЕСІЯ медичного працівника в багатьох родинах стала сімейною. Працює така сім'я і в міській психіатричній лікарні. Більш як два десятиліття тому прийшов до нас випускник Олександрійського медичного училища фельдшер Леонід Немолот. Можливо, спершу навіть і не думав, що залишиться тут працювати назавжди. Та зустрів у цій лікарні ясноoку медсестру Зіну. «І пришвартувала вона до себе навіки мою морську душу», — любить жартувати Леонід Іванович. Народилась молода сім'я.

Відтоді минуло багато років. Добросовісним ставленням до своїх обов'язків Немолоти заслужили шану товаришів, повагу багатьох хворих. Є в лікарні книга пропозицій і відгуків. Які хвилюючі людські документи зібрані тут! На одній сторінці читаємо запис, адресований Л. І. Немолоту: «Дорогий Леонід Іванович! От і минув строк лікування. Ви повернули мені здоров'я, а я вже і не вірив, що буду знову в строю...». Подібних подяк немало і на адресу Зінаїди Семенівни.

Я не раз бачив, як ця жінка уміло допомагає хворому, що тільки-но поступив у стаціонар, пристосуватися до нової для нього обстановки. Виконує вона цю роботу, можна сказати, з педагогічним тактом.

Медсестра З. С. Немолот — великий друг хворих: завжди чуйна і уважна, вміє знайти слова, щоб заспокоїти одних, підбадьорити інших.

Зінаїда Семенівна встигає виконувати і громадські доручення. Вона член групи народного контролю, відповідальна за якість приготування їжі для хворих, вчасну роздачу ліків.

Скромна і старанна в праці, медсестра є хорошим помічником лікарів, яким з нею доводиться працювати. З великою теплотою розповідають про неї лікарі В. О. Зінченко, М. Д. Стрембіцька, Л. М. Банах.

Леонід Іванович також бере активну участь в громадському житті колективу. Він соліст нашого хору. За успіхи в соціалістичному змаганні та за активну участь у громадській роботі відзначений ювілейною Ленінською медаллю.

Подружжя Немолотів — вмілі наставники. Вони охоче передають досвід роботи молодим колегам.

Д. КВАШУК,
лікар міської психіатричної лікарні.

ДО ВІДОМА ГРОМАДЯН

1-го липня 1981 року закінчується документування паспортами нового зразка жителів міста Олександрії.

Громадяни, які не поміняли паспорти до вказаного періоду, вважатимуться порушниками паспортних правил і до них будуть вжиті заходи адміністративного впливу.

З питань обміну паспортів необхідно звертатися в паспортний стіл Олександрійського міського відділу внутрішніх справ.

Олександрійський міський відділ внутрішніх справ.

ОЛЕКСАНДРІЙСЬКІЙ ТЕПЛОЕЛЕКТРОЦЕНТРАЛІ № 1—2 ПОТРІБНІ НА ПОСТІЙНУ РОБОТУ:

ВАНТАЖНИКИ ПО РОЗВАНТАЖЕННЮ ВУГІЛЛЯ З ВАГОНІВ. Оплата відрядно-преміальна,

МОТОРИСТИ ПАЛИВОПОДАЧІ (чоловіки і жінки). Зарплата 135—140 крб.,

ЕЛЕКТРОГАЗОЗВАРЮВАЛЬНИКИ 4—5 розряду,

ЧЕРГОВІ СЛЮСАРІ ПО РЕМОНТУ КОТЕЛЬНОГО ОБЛАДНАННЯ. Зарплата 140—150 крб.,

МОТОРИСТИ ПО ШУРУВАННЮ ВУГІЛЛЯ. Зарплата 140—150 крб.,

МАШИНІСТИ ПАРОВИХ КОТЛІВ. Зарплата 160 крб.,

СЛЮСАРІ - РЕМОНТНИКИ ПО РЕМОНТУ КОТЕЛЬНОГО ОБЛАДНАННЯ 3—4 розряду,

ЕЛЕКТРОМОНТЕРИ. Зарплата 140—150 крб.,

СЛЮСАРІ-САНТЕХНІКИ 3—4 розряду,

КОВАЛЬ РУЧНОГО КУВАННЯ 4—5 розряду,

МУЛЯРИ 3—4 розряду,

ШТУКАТУР-МАЛЯР 3—4 розряду,

ТЕСЛЯРІ 3—4 розряду,

МАЙСТЕР ПО ОБСЛУГОВУВАННЮ І РЕМОНТУ КОТЕЛЬНОГО ОБЛАДНАННЯ. Зарплата 155 крб.,

ТЕХНІК-ЕЛЕКТРИК. Оклад 140 крб.,

ІНЖЕНЕР-ЕЛЕКТРИК. Оклад 155 крб.,

Робітники забезпечуються пальним на пільгових умовах, спецодягом, спецхарчуванням. Особи, які не мають спеціальності, можуть набути її в учбовому пункті підприємства.

За довідками звертатися у бюро по працевлаштуванню на адресу: 317900, м. Олександрія, вул. Першотравнева, 11 та у відділ кадрів ТЕЦ № 1—2. Телефон 51-3-82. Їхати автобусами «А» і «Б» до зупинки «Фабрика «Байдаківська».

АДМІНІСТРАЦІЯ.

ОЛЕКСАНДРІЙСЬКА АВТОБАЗА ВИРОБНИЧОГО ОБ'ЄДНАННЯ «ОЛЕКСАНДРІЯВУГІЛЛЯ» ПРОВОДИТЬ НАБІР

на курси по підготовці ВОДІЇВ-ПРОФЕСІОНАЛІВ. Виплачується стипендія 42 крб.

Строк навчання 5 місяців.

Початок занять по мірі комплектації групи.

За довідками звертатися у відділ кадрів на адресу: 317900, м. Олександрія, вул. Шевченка, 69. Телефон 2-01-27.

АДМІНІСТРАЦІЯ.

Адміністрація, партійна та профспілкова організації виробничого об'єднання «Олександріявугілля» висловлюють глибоке співчуття старшому економісту центральної бухгалтерії Шаніній Ганні Феодосіївні з приводу смерті її батька

ФЕОДОСІЯ МАКСИМОВИЧА.

Дирекція, партком та завком профспілки Олександрійського цукрового заводу глибоко сумують з приводу смерті ветерана заводу і цукрової промисловості, колишнього головного технолога

СНІЖИНСЬКОГО ВІТАЛІЯ МАР'ЯНОВИЧА

і висловлюють співчуття сім'ї та рідним покійного.

Адміністрація, партійна і профспілкова організації середньої школи № 6 глибоко сумують з приводу передчасної смерті вчителя

КОЗАРЯ СТЕПАНА ОЛЕКСІЙОВИЧА

і висловлюють співчуття сім'ї та рідним покійного.

Колектив Олександрійської центральної міської лікарні висловлює глибоке співчуття старшій операційній медичній сестрі Козар Майї Семенівні з приводу смерті її чоловіка

СТЕПАНА ОЛЕКСІЙОВИЧА

Колектив Олександрійської центральної міської лікарні висловлює глибоке співчуття операційній медичній сестрі Пронькіній Наталії Михайлівні з приводу смерті її чоловіка

БОРДЮГА РУСЛАНА ГРИГОРОВИЧА

На голубому екрані

П'ЯТНИЦЯ, 29 ТРАВНЯ

9.05 Художній телефільм «Державний кордон». Фільм 2-й — «Мирне літо 21 року». 2 серія.
10.10 «Зірочка». Кіноальманах для дітей.
11.00 Грає народний артист РРФСР Ф. Лузанов (віолончель). По закінченні — Новини.
14.30 Новини.
14.50 Документальний телефільм «Стань на моє місце».
15.40 Веселі старти.
16.25 Концерт чоловічого хору працівників лісу «Фореста́лія» (Естонія).
16.40 Підмосковні зустрічі.
17.10 Спор-клуб.
18.30 Виступ молодшої групи Великого дитячого хору Центрального телебачення і Всесоюзного радіо.
18.45 Сьогодні у світі.
19.00 Проблеми — пошуки —рішення. Ведучий — політичний оглядач Л. Вознесенський.
20.30 Концерт Державного ансамблю пісні і танцю Монгольської Народної Республіки.
21.00 Програма «Час».
21.35 Ану, дівчата! Телеконкурс. У перерві — — Сьогодні у світі.

СУБОТА, 30 ТРАВНЯ

9.30 Для вас, батьки.
10.00 Рух без небезпеки.
11.20 Більше хороших товарів.
11.50 Смичка політ.
12.55 22-й тираж «Спортлото».
13.05 Людина. Земля. Всесвіт.
13.50 Прем'єра художнього телефільму «Лелечення».
14.30 Новини.
14.45 У світі тварин.
15.45 Грає лауреат міжнародних конкурсів Н. Гаврилова.
15.55 Бесіда політичного оглядача Ю. Летунова.
16.25 Веселка. IV Міжнародний фестиваль телепрограм народної творчості. Афганістан.
17.00 9-а студія.
18.00 Відбірковий матч чемпіонату світу з футболу: збірна Уельсу — збірна СРСР.
19.55 На екрані — кінокомедія. «Два друга, модель і подруга».
21.00 Програма «Час».
21.35 Кінопанорама.
23.05 Прем'єра фільму-концерту «Музичний магазин». По закінченні —Новини.

Заступник редактора
С. ЩЕРБИНЕНКО.

«ЛЕНИНСКОЕ ЗНАМЯ» — орган Александрийских городского и районного комитетов Компартии Украины, городского и районного Советов народных депутатов Кировоградской области (выходит на украинском языке).

АДРЕСА РЕДАКЦІЇ: Індекс 317900, м. Олександрія, вул. Шевченка, 74.

ТЕЛЕФОНИ: редактора — 2-23-45, відділів: партійного життя — 2-24-33, промисловості — 2-36-63, сільського господарства —2-27-93, відповідального секретаря — 2-35-63, відділу листів — 2-01-43, приймальні — 2-22-32, бухгалтера — 2-27-93.

Олександрійська міська друкарня Кіровоградського облуправління у справах видавництв, поліграфії і книжкової торгівлі, м. Олександрія, вул. Шевченка 81. Індекс 62065. Спосіб друку високий. Телефони: 2-31-35, 2-34-70. Тираж 27850, Обсяг 1 друк. арк. Зам. № 3673.

ПРОЛЕТАРІ ВСІХ КРАЇН, ЄДНАЙТЕСЯ!

ГАЗЕТА НАГОРОДЖЕНА ПОЧЕСНОЮ ГРАМОТОЮ ПРЕЗИДІЇ ВЕРХОВНОЇ РАДИ УРСР

Ленінський прапор

ОРГАН ОЛЕКСАНДРІЙСЬКИХ МІСЬКОГО ТА РАЙОННОГО КОМІТЕТІВ КОМПАРТІЇ УКРАЇНИ, МІСЬКОЇ ТА РАЙОННОЇ РАД НАРОДНИХ ДЕПУТАТІВ КІРОВОГРАДСЬКОЇ ОБЛАСТІ

Травень
29
П'ятниця
1981
№ 86 (9110)
Ціна 2 коп.
Газета виходить у вівторок, середу, п'ятницю, суботу.

ГАЗЕТА ВИДАЄТЬСЯ З 26 БЕРЕЗНЯ 1919 РОКУ

Нове досягнення в дослідженні космосу

Центральний Комітет КПРС, Президія Верховної Ради СРСР і Рада Міністрів СРСР гаряче поздоровили вчених, конструкторів, інженерів, техніків, робітників, космонавтів, усі колективи й організації, які брали участь у підготовці та успішному здійсненні тривалих пілотованих космічних польотів і польотів міжнародних екіпажів за програмою «Інтеркосмос» на орбітальному науково - дослідному комплексі «Салют-6»—«Союз».

Видатні досягнення Радянського Союзу в галузі дослідження і використання космічного простору, говориться в привітанні, широко відомі всьому світові. Двадцять років тому перший політ у космос громадянина СРСР Ю. О. Гагаріна на кораблі «Восток» тривав 108 хвилин. Орбітальна наукова станція «Салют-6» функціонує три роки вісім місяців, при цьому близько двох років — у пілотованому режимі. Космічну програму такої тривалості здійснено вперше. Це стало можливим завдяки самовідданій праці радянських людей, які послідовно здійснюють під керівництвом КПРС плани освоєння космічного простору в мирних цілях.

Гідним завершенням робіт на борту орбітального науково-дослідного комплексу «Салют-6» — «Союз» стала п'ята тривала експедиція. Космонавти Ковальонок Володимир Васильович і Савіних Віктор Петрович успішно виконали програму 75-добового польоту, в ході якого повністю завершено комплекс наукових досліджень і експериментів і здійснено дві експедиції відвідання станції міжнародними екіпажами.

Здійснення п'яти тривалих пілотованих польотів і одинадцяти експедицій відвідання за час роботи на орбіті станції «Салют-6» є унікальним космічним експериментом, в якому продемонстровано відмінні експлуатаційні якості і високу надійність вітчизняної космічної техніки.

Новий успіх вітчизняної космонавтики, підкреслюється в привітанні, є важливим вкладом у розв'язання завдань одинадцятої п'ятирічки по дальшому вивченню й освоєнню космічного простору в інтересах науки, техніки і народного господарства, поставлених XXVI з'їздом КПРС.

* * *

26 травня 1981 року після успішного виконання запланованої програми польоту на борту орбітального науково-дослідного комплексу «Салют-6» — «Союз» космонавти товариші Ковальонок Володимир Васильович і Савіних Віктор Петрович повернулись на Землю.



Екіпаж космічного корабля «Союз Т-4»—командир корабля льотчик-космонавт, Герой Радянського Союзу В. В. Ковальонок (ліворуч) і бортінженер В. П. Савіних.

(Фотохроніка ТАРС—РАТАУ)

Спускний апарат корабля «Союз Т-4» здійснив посадку в заданому районі території Радянського Союзу за 125 кілометрів на схід від міста Джезказган. Космонавти добре перенесли орбітальний політ і повернення на Землю.

За час 75-добового польоту космонавти повністю виконали намічені дослідження та експерименти. Велике місце в програмі робіт екіпажу було відведено геофізичним дослідженням, які проводились в інтересах різних галузей науки і народного господарства.

У рамках програми співробітництва соціалістичних країн «Інтеркосмос» разом з космонавтами Володимиром Ковальонком і Віктором Савіних на борту орбітального комплексу «Салют-6» — «Союз» працювали міжнародні екіпажі з участю громадян Монгольської Народної Республіки і Соціалістичної Республіки Румунії.

На станції «Салют-6», виведеній на орбіту 29 вересня 1977 року, виконано програми п'яти основних експедицій і одинадцяти експедицій відвідання; час функціонування станції в пілотованому режимі становить 676 діб. У спільному польоті з нею були успішно проведені випробування удосконаленого транспортного корабля «Союз Т». Повністю виправдала себе ефективна система постачання пілотованих комплексів з використанням вантажних кораблів «Прогресс».

У період з березня 1978 року по травень 1981 року на радянських космічних кораблях «Союз» і науковій станції «Салют-6» були здійснені польоти дев'яти міжнародних екіпажів.

Політ орбітальної наукової станції «Салют-6» є важливим етапом на шляху створення постійно діючих пілотованих науково-дослідних комплексів і увійде в історію космонавтики як видатне досягнення вітчизняної космічної техніки, що відкриває нові перспективи у цілеспрямованому освоєнні космосу в ім'я миру, прогресу, на благо всіх людей землі.

* * *

За успішне здійснення тривалого космічного польоту на орбітальному науково-дослідному комплексі «Салют-6» — «Союз» і виявлені при цьому мужність і героїзм Президія Верховної Ради СРСР присвоїла звання Героя Радянського Союзу з врученням ордена Леніна і медалі «Золота Зірка» льотчикові-космонавту СРСР В. П. Савіних. Герой Радянського Союзу—льотчик - космонавт СРСР В. В. Ковальонок нагороджений орденом Леніна і другою медаллю «Золота Зірка».

(ТАРС).

XVIII з'їзд МНРП

Улан-Батор. (ТАРС). Тут проходить вісімнадцятий з'їзд Монгольської народно - революційної партії. На ньому присутні делегації братніх партій соціалістичних країн, інших комуністичних і робітничих партій, народно-демократичних і національно-визвольних рухів. Делегацію КПРС очолює член Політбюро ЦК КПРС, секретар ЦК КПРС М. С. Горбачов.

З доповіддю «Звіт Центрального Комітету партії вісімнадцятому з'їздові МНРП і завдання на найближчі роки» виступив перший секретар МНРП Ю. Цеденбал. З'їзд обговорить також основні напрями розвитку народного господарства і культури МНР на 1981—1985 роки, обере керівні органи партії.

26 травня на з'їзді виступив глава делегації КПРС М. С. Горбачов.

ТРУДОВА ВАХТА П'ЯТИРІЧКИ

Достроково

Успішно трудиться в травні колектив видобувної дільниці № 1 шахти «Верболозівська». Комсомольсько-молодіжна бригада, яку очолює В. І. Орловський, з початку місяця видобула 2300 тонн надпланового вугілля. Своє місячне виробниче завдання гірники завершили 28 травня. Бригада працює під девізом: «11-й п'ятирічці — ударну працю, знання, ініціативу і творчість молодих!».

Л. БОРИСКІНА.

Автослюсар - ремонтник комуніст Микола Григорович Дейнега в колгоспі імені Кірова працює на ремонті автомобілів, тракторів. Крім основної спеціальності, володіє суміжною — наладчика. Завдання виконує на 120 процентів, не допускає браку в роботі. Свій досвід передає молоді.

На знімку: М. Г. ДЕЙНЕГА.
Фото М. ПАЛЬЧИКА.

Доглядають посіви

Механізатори колгоспу «Україна» зобов'язалися в першому році одинадцятої п'ятирічки зібрати з кожного з 316 гектарів соняшнику по 22 центнери насіння. Щоб досягти намічених рубежів, трудівники полів ведуть напружену боротьбу за майбутній урожай.

Трактористи М. А. Мажара і Г. П. Пархомейко за шість робочих днів завершили механічне формування густоти стояння рослин соняшнику на всій площі. Цей агрозахід механізатори виконали якісно і в стислі строки. Нині вони ведуть догляд за посівами кукурудзи.

О. КОЧЕРГА,
заступник голови правління колгоспу.



По дві норми

На Шарівському відділку Шарівського бурякорадгоспу 80 гектарів маточних цукрових буряків. Члени ланки, яку очолює М. С. Романенко, приступили до формування густоти насаджень рослин. За два робочі дні цей колектив прорвав рослини на 30-гектарній площі. Сапальниці В. М. Степаненко, М. І. Захарченко, Г. М. Степаненко, К. Д. Анісович та інші, наприклад, виконують за робочий день по дві норми.

В Гайовому відділку з 135 гектарів маточних буряків за перші дні прорвано рослини на 45 гектарах. Тут по-ударному трудяться члени ланок, які очолюють Г. Й. Громик та М. М. Макінська.

Організовано ведуть догляд за насінниками цукрових буряків працівники Квітневого відділка. Тут завершено сапання висадків і розпочато прорівку маточних буряків.

А. БОГАЧОВ.

Допомагають ветерани

Торік ветерани Великої Вітчизняної війни, комсомолу і праці села Червона Кам'янка добре трудились на заготівлі сіна для громадської худоби колгоспу імені Фрунзе. 130 ветеранів за літо накосили і передали на ферми 92 тонни сіна.

І зараз на своїй раді ветерани вирішили не стояти осторонь всенародної боротьби за збільшення виробництва продуктів сільського господарства. Цими днями вони розпочнуть косовицю трав на сіно в лісосмугах, по балках та по незайнятих присадибних ділянках.

Крім того, пенсіонери-працелюби добровільно взялись вирощувати баштан.

Г. САВЧЕНКО.

ЗМАГАННЯ — ТВОРЧІСТЬ МАС

Випуск № 6

Ефективність плюс якість

Подають приклад

Механізатори С. М. Малий і В. П. Лупета по два десятки років трудяться в колгоспі «Росія»: засівають поля, доглядають посіви, збирають вирощений урожай.

Степан Миколайович і Василь Порфирович технічно грамотні. Свої трактори Т-74 утримують в належному стані, постійно ведуть боротьбу за економне використання пального та мастил, дбають про якість роботи.

С. М. Малий і В. П. Лупета змагаються між собою. І слід сказати, що це суперники безкорисливі, щирі товариші. Наведу такий приклад. Під час ремонту тракторів С. М. Малий закінчив лагодити машину на два дні раніше. Але не став цим хвалитись. Навпаки, поцікавився, чому його суперник відстав і сам допоміг завершити ремонт. І так завжди. Цієї весни С. М. Малий та В. П. Лупета працювали на оранці грунту. Норми виробітку щодня виконували на 125—130 процентів. Якість роботи висока.

Степан Миколайович та Василь Порфирович — члени групи народного контролю, входять до складу ради тракторної бригади № 2.

Своїм сумлінним ставленням до роботи та громадських обов'язків С. М. Малий і В. П. Лупета здобули повагу і авторитет серед товаришів. З них беруть приклад всі механізатори.

С. ПОЛЬЩА,
головний інженер.

ЗРОСТАЄ ПРОДУКТИВНІСТЬ

В молочному стаді колгоспу «Прапор комунізму» понад тисяча корів. Нині всі вони випасаються по балках, лісосмугах. Надої стали помітно зростати.

Недавно підбито підсумки змагання доярок за другу декаду травня. Вони порадували всіх. На перше місце вийшов колектив ферми № 1, де завідуючою О. М. Хуторна. Тут зараз одержують від кожної корови більше як по 8 кілограмів молока.

В індивідуальному змаганні серед доярок кращих показників добилась О. І. Хом'як з четвертої ферми. Щодня вона надоює від кожної корови по 12—13 кілограмів молока.

Г. ТЕРЕЩЕНКО,
диспетчер.

Увага: досвід

І робота спориться

У відповідь на заклик партії ознаменувати нову п'ятирічку ударною ініціативною працею на благо Батьківщини серед землеробів нашого колгоспу широко розгортається соціалістичне змагання за підвищення ефективності і якості роботи, успішне виконання і перевиконання завдань п'ятирічки.

Партійний та профспілковий комітети, правління колгоспу роблять все для того, щоб трудове суперництво стало живою творчістю хліборобів, засобом мобілізації колгоспників на втілення в життя планів комуністичного будівництва. Для кращого керівництва змаганням у нас організовано штаб по проведенню польових робіт. При ньому працює група по висвітленню ходу соціалістичного змагання.

Підсумки трудового суперництва підбиваємо щодня. Наслідки систематично висвітлюємо в бюлетенях-інформаторах, на стендах «Хто сьогодні попереду», в «блискавках», в стінгазетах тракторних бригад, в загальноколгоспних стінній та багатотиражній газетах.

За підвищення ефективності і якості роботи ведуть між собою боротьбу комплексні загони, ланки, всі механізатори.

Ми подбали, щоб кожний трудівник був обізнаний з умовами змагання за виконання і перевиконання завдань першого року одинадцятої п'ятирічки, зобов'язаннями колгоспу. Їх опубліковано в колгоспній багатотиражній газеті «Шляхом Леніна» і вручено всім механізаторам, вивішено на видних місцях.

З перших днів виходу в поле в обох тракторних бригадах створено партійні та профспілкові групи, пости народних депутатів та народного контролю. Подбали про цілеспрямовану і конкретну масово - політичну роботу серед тих, хто веде боротьбу за врожай-81. Проводять її 13 агітаторів, 9 політінформаторів та 5 лекторів. У своїх бесідах та лекціях бійці ідеологічного фронту регулярно розповідають трудівникам полів про досвід і методи роботи правофлангових змагання, про хід робіт по відділках і колгоспу. Хлібороби вже наступного дня знають, хто як працював вчора, як виконав норму виробітку тощо.

Частими гостями в трудівників полів бувають агіткультармійці. В концертних програмах прославляють правофлангових змагання, піддають критиці тих, хто допускає промахи в своїй роботі.

Виправдує себе щоденне вручення переможцям перехідних червоних вимпелів, підняття на флагштоках біля контори правління та в польових станах тракторних бригад прапорів трудової слави. Механізаторам, які виконують і перевиконують норми виробітку при високій якості робіт, згідно умов вручаємо листи-подяки та відповідні грошові премії.

Таких відзнак були удостоєні механізатори А. М. Корнелюк, М. М. Мороз, В. П. Куімов, Д. І. Семенов та багато інших.

Створені добрі умови праці та побуту механізаторів. У першій тракторній бригаді двічі на день доставляють механізаторам на місце роботи гарячі і висококалорійні страви. На робочих місцях є питна вода.

Творче трудове суперництво, повсякденна увага до людей дають позитивні наслідки. Хлібороби в стислі строки провели сівбу і організовано розпочали догляд за посівами. Є всі підстави говорити, що взяті зобов'язання трудівники полів нашого колгоспу «Заповіт Леніна» виконають з честю.

М. АМОРІЦА,
голова комітету профспілки.

Заповзята

У радгоспі імені Гагаріна є чимало передових доярок, імена яких відомі за межами господарства. Це — Ніна Марківна Губа, Галина Остапівна Савчук, Ольга Кузьмівна Демченко і багато інших.

Доброю славою користується в радгоспі і доярка третьої молочнотоварної ферми Галина Кузьмівна Дерев'янченко. Вже сімнадцять років вона трудиться у тваринництві.

З року в рік Галина Кузьмівна перевиконує планові завдання по виробництву молока.

Цього року Галина Кузьмівна має планове завдання одержати від своєї групи корів 460 центнерів молока — по 2420 кілограмів від кожної корови. Зважила свої можливості доярка і зобов'язалась надоїти по 2540 кілограмів.

Слово з ділом не розходиться. Галина Кузьмівна за п'ять місяців уже має майже по 1200 кілограмів молока від кожної корови.

Продуктивність корів з кожним місяцем зростає. Якщо, скажімо, в березні щодня надоювала від кожної корови по 8—8,5 кілограма молока, то нині—більше як по 10. Уже зараз доярка впевнена, що до особистого річного зобов'язання вона внесе відчутну поправку.

В чому секрет успіху? Справа в тім, що Галина Кузьмівна добросовісно виконує розпорядок дня, вчасно дарує корів, ретельно готує корми до згодовування.

— Від того, як працюєш, і заробіток залежить, — говорить Г. К. Дерев'янченко. — Мій середньомісячний заробіток перевищує 150 карбованців.

Галина Кузьмівна вболіває не лише про свої здобутки в праці. Вона ділиться досвідом своєї роботи, підтягує відстаючих до рівня передовиків. На неї, наприклад, рівняють крок у роботі О. Ф. Денисова, Р. І. Литвиненко та інші.

Поважають і шанують в радгоспі правофлангову трудового суперництва доярку Г. К. Дерев'янченко. Про це свідчать відзнаки за ударну працю. Серед них похвальні грамоти партійного та профспілкового комітетів і адміністрації, цінні подарунки та грошові премії.

Є. СКАЛЕЦЬКА,
сількор.

Працювати без відстаючих

Є в кого повчитися

Колективи другої та п'ятої молочнотоварних ферм колгоспу «Прогрес» не перший рік змагаються між собою. Умови праці на фермах однакові. Корми такі ж. А ось результати різні.

Працівники другої ферми, яку очолює комуніст Л. І. Козинець, нині одержують від корови близько 8 кілограмів молока, а з початку року тут надоїли майже по 900 кілограмів. Їх суперники по праці за цей час одержали від кожної корови майже на 150 кілограмів молока менше. Денний удій по фермі нині досягає тільки 6 кілограмів.

Причин цьому чимало. Та головні з них ті, що колишня завідуюча фермою В. І. Шиш не дбала про правильну організацію праці тваринників, не звертала уваги на те, щоб налагодити виховну роботу серед людей. Тут не відчутно трудового ентузіазму, колективізму і відповідальності за доручену справу.

Тим часом у роботі завідуючої другою фермою Л. І. Козинець на першому плані робота з людьми, турбота про правильну організацію виробництва. І Любов Іванівна зуміла згуртувати дружний, працелюбивий колектив. Тут в усьому відчувається товариська допомога, взаємна виручка.

Завідуюча фермою постійно дбає про гласність змагання, поширення досвіду передовиків.

На фермі на видних місцях є стенди, які розповідають про рішення XXVI з'їзду КПРС, як вони перетворюються в життя, які завдання стоять перед колективом, закликають працівників достроково виконати плани першого року одинадцятої п'ятирічки. Тут оформлено екран якості молока. Регулярно випускається стінгазета «Тваринник». В останньому номері її, наприклад, розповідається про трудові успіхи передових доярок О. В. Тимченко, Н. І. Дорошенко, О. П. Васильєвої, Г. Л. Березовської, телятниць Т. П. Гетьман, С. І. Гейко та Н. В. Остроушко.

Перед працівниками ферми регулярно виступають політінформатори та агітатори.

Щодекади проводяться виробничі наради. На них обговорюють конкретні завдання, підбивають підсумки роботи.

Важливо й те, що доярки щодня знають, які показники в їх суперників.

Як тільки підросла трава, корів вигнали на випас. Добросовісно виконують свої обов'язки пастухи П. М. Козубенко, І. М. Клименко, В. К. Крячко та І. К. Миргородський.

Продуктивність дійного стада помітно зростає.

У змаганні перед ведуть Г. Л. Березовська, Є. Т. Маркова, Н. Я. Щира, О. П. Васильєва, О. В. Тимченко. Щодня вони надоюють по 10—12 кілограмів молока від кожної корови.

Є в кого запозичити досвід колективу п'ятої ферми, яку нині очолює Г. І. Кривко. Віриться, що завідуючий фермою зробить все для того, щоб перебудувати роботу, подолати відставання.

Л. САВІН,
позаштатний кореспондент.



Ніна Петрівна Метка ось уже 22 роки доглядає корів на молочнотоварній фермі колгоспу «Ленінським шляхом». За сумлінну працю вона відзначена орденом «Знак Пошани».

Добре розпочала передова доярка перший рік одинадцятої п'ятирічки. Вона одержала від кожної корови близько 1200 кілограмів молока в рахунок річного зобов'язання 3300. Ніна Петрівна впевнено веде перед у соціалістичному змаганні доярок колгоспу за дальше підвищення продуктивності дійного стада.

На знімку: доярка, депутат районної Ради народних депутатів Н. П. МЕТКА.

Фото М. ПАЛЬЧИКА.

Партійне життя: політична освіта

Висока ефективність

В першій автоколоні автобази виробничого об'єднання «Олександріявугілля» нинішнього навчального року діяло кілька політшкіл. Серед них школа основ марксизму-ленінізму, якою керує досвідчений пропагандист, начальник планово-економічного відділу Валерій Петрович Рубан. До кожного заняття, як і до підсумкового, він старанно готувався, вдумливо добирав матеріали, намагався тісніше пов'язати теорію з практикою повсякденного життя колективу, з його завданнями.

І слід сказати, політосвіта сприяла підвищенню політичної і трудової активності комуністів і безпартійних. Про це свідчать і виконання виробничих планів слухачами — водіями автомобілів, і глибокі відповіді на підсумкових заняттях.

Впевнено відповідали на запитання пропагандиста, виявили добру обізнаність програмового матеріалу та матеріалів XXVI з'їзду КПРС слухачі А. Дзявун, А. Пузиревський, О. Колісник, А. Задесенець, П. Гончаренко, А. Жидков. В. Шиян та інші. Вони підкреслювали величезну силу марксистсько-ленінського вчення, вплив його на хід революційних перетворень.

Зокрема, А. Задесенець, О. Колісник, А. Дзявун говорили, що XXVI з'їзд КПРС ввійшов в історію як видатна подія в житті нашої партії і народу, в міжнародному комуністичному русі. Звітна доповідь ЦК, затверджена з'їздом програма економічного і соціального розвитку країни на одинадцяту п'ятирічку та на вісімдесяті роки, інші документи є великим вкладом у дальший розвиток марксистсько-ленінського вчення, у практику будівництва соціалізму і комунізму.

Переважна більшість слухачів школи — передовики виробництва. Молодий комуніст А. Я. Пузиревський, наприклад, справжній трудолюб. Він досконало знає автомашину і вміло експлуатує її. Норми виробітку виконує на 130—150 процентів. Йому присвоєно звання «Кращий водій». Анатолій Ярославович — активіст громадського життя: дружинник, громадський автоінспектор.

Під стать йому і А. Г. Дзявун. План десятої п'ятирічки він виконав до 110-ї річниці з дня народження В. І. Леніна, за досягнуті успіхи нагороджений Почесною Ленінською грамотою. А завдання першого кварталу, як і А. Пузиревський, виконав до відкриття XXVI з'їзду КПРС. Член партбюро автоколони, дружинник, керівник передової бригади водіїв.

На підсумкових заняттях пропагандист і слухачі глибоко аналізували стан справ у колективі, вказували на недоліки.

Через промахи в організації праці на будівництві шахти «Ведмежеярська» нерідко простоює автотранспорт. А траплялись випадки, коли будівельники взагалі відмовлялися використовувати автомобілі в другу зміну. І тоді виникали цілозмінні простої. На цьому загострювали увагу слухачі П. Гончаренко, А. Жидков, А. Задесенець.

На підсумкових заняттях слухачі зосереджували увагу на питаннях реалізації програми економічного і соціального розвитку країни, дальшому підвищенні суспільного виробництва, визначали шляхи, як добитися вагоміших результатів при менших затратах ресурсів, підвищити продуктивність праці, щоб успішно справитися з завданнями першого року п'ятирічки.

Г. ПІВНЯК,
позаштатний кореспондент газети.

ХОЧ МАЛЕ, ТА ЗАВЗЯТЕ!

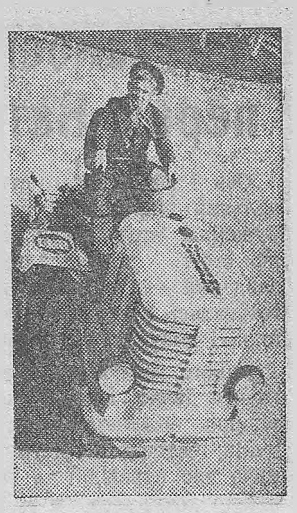

Члени клубу «Еврика», створеного в навчальному цеху Харківського тракторного заводу імені С. Орджонікідзе, сконструювали і збудували незвичайний трактор-малятко, названий творцями «Шкільний». Трьохколісний агрегат, що має шестисильний двигун, може буксирувати завантажену «полуторку». Але основна його позитивна риса — незвичайна маневреність. «Шкільний» може розвертатися буквально на місці, що дуже зручно при обробці ґрунту на клумбах, на плантаціях чагарників.

Машину створено під керівництвом організатора «Еврики», старшого майстра виробничого навчання навчального цеху В. П. Микалюкіна.

На знімку: такий вигляд має трактор «Шкільний».

Фото М. ТУРА.
(Фотохроніка РАТАУ)



Водій першого класу Олексій Никанорович Полоз та бригадир слюсарів Микола Сергійович Огурчик в Олександрійському виробничому управлінні газового господарства працюють на розвезенні газових балонів споживачам. Денні завдання виконують на 110—115 процентів. В громадській роботі беруть активну участь, обидва члени ДНД, Олексій Никанорович — профгрупорг дільниці. За успіхи в праці занесений в Книгу пошани управління.

Обом трудівникам присвоєно звання ударника комуністичної праці.

ЗВАРЮВАННЯ БЕЗ «ФЕЙЄРВЕРКА»

Запоріжжя. Зварювання без іскор дає можливість вести активований електродний дріт, промислове виробництво якого почалось на заводі металовиробів. Новий матеріал призначений для напівавтоматичного й автоматичного зварювання, дає ідеально рівний і міцний шов. Його застосування вдвоє прискорює роботи і значно знижує їх собівартість.

ПІД ОПІКОЮ КОМУНАЛЬНОЇ СЛУЖБИ

Гомель. Комунальна служба взяла на себе всі побутові турботи жителів селища, колгоспу імені Урицького Гомельського району. Під опікою перебувають тепер житловий фонд, комунікації, зона садів і парків, а також громадські будинки. Платять за комунальні послуги колгоспники так само, як і городяни.

На міжнародні теми

ЗАСТУПИТИ ШЛЯХ АГРЕСОРАМ

Тривожні, трагічні дні переживає Ліван. Ізраїльські ВПС і важка артилерія бомбардують ліванські населені пункти і табори палестинських біженців. У Бейруті, Захле та інших містах не припиняються терористичні вилазки сіоністських підручних — правохристиянських сепаратистів. Сотні вбитих і поранених мирних жителів — такий підсумок ізраїльської агресії.

Вибухонебезпечна ситуація на Близькому Сході, яка виникла в результаті цієї агресії, стала предметом обговорення надзвичайної конференції міністрів закордонних справ країн — членів Ліги арабських країн у Тунісі. Її учасники підкреслили, що експансіоністська політика вкрай знахабнілої правлячої верхівки Ізраїлю була б немислима без прямого заохочення з боку Сполучених Штатів. Нічим іншим, як намаганням підтримати агресора і вчинити тиск на арабські країни, не можна пояснити наростаючі поставки американської зброї Ізраїлю і зосередження біля берегів Лівану військово-морської армади США у складі двох авіаносних з'єднань і вертолітоносця з 1 500 десантниками на борту.

Підтриманий такою відвертою демонстрацією сили свого заокеанського союзника по міжнародному розбою, прем'єр - міністр Ізраїлю Бегін виступає з дедалі зухвалішими ультиматумами на адресу Сирії, чиї війська перебувають в Лівані за дорученням Ліги арабських країн. Ізраїльські лідери у своїх претензіях спираються і на зрадницьку позицію Садата, який поспішив обвинуватити Сирію в нинішній кризі і запевнити своїх спільників по кемп-девідському зговору в тому, що Єгипет залишиться «осторонь» конфлікту.

Зовсім іншу позицію зайняли арабські країни — учасниці конференції ЛАК у Тунісі. Вони рішуче виступили за подання Сирії всебічної допомоги, в тому числі й збройними силами, заявили про повну підтримку Організації визволення Палестини і закликали арабські держави подати ОВП і Лівану необхідну фінансову допомогу. Як пряму агресію проти арабів розцінила конференція і дії США. Не двозначного осуду зазнавав зрадницький кемп-девідський зговір, справжню антиарабську суть якого нинішні події в Лівані розкривають особливо наочно.

Високу оцінку дістала в Тунісі позиція Радянського Союзу з приводу Лівану і становища на Близькому Сході. Підтримка Радянським Союзом справедливих вимог арабських країн, рішучий осуд провокаційної політики Ізраїлю і попередження на адресу агресора, які твердо прозвучали у виступі Л. І. Брежнєва в Тбілісі, були прийняті як важливий вклад у боротьбу за торжество справедливості і справи миру на Близькому Сході. Арабські країни не самотні в своїй боротьбі, і спільні зусилля всіх, хто виступає за свободу і мир, спроможні заступити шлях агресорам.

Б. ШАБАЄВ,
оглядач ТАРС.

Трудомісткі процеси — на плечі машин

В творчому пошуку

На теплоелектроцентралі № 1—2 велику увагу приділяють раціоналізаторській роботі. Адже не секрет, що інколи вчасно подана пропозиція допомагає ліквідувати «вузьке» місце в технологічному процесі, підвищити ефективність праці. Тому творчі пошуки умільців завжди цікавлять усі служби підприємства.

Перший рік 11-ї п'ятирічки наші раціоналізатори почали успішно. За чотири місяці у виробництво впроваджено 27 пропозицій з економічним ефектом 9,8 тисячі карбованців.

Майже на 70 процентів полегшила працю шурувальників рацпропозиція, яку подали В. В. Жушман, Я. Д. Лук'яненко і В. В. Худяков. Вугілля, що надходить до котлів, інколи дуже вологе. Воно заліплює горловини бункерів. Раніше робітникам доводилося очищати їх вручну. Раціоналізатори запропонували використати стаціонарні вібратори і змінити конструкцію підвіски горловини. Це дозволило механізувати процес.

Допомогла підвищити ефективність праці і рацпропозиція, яку подали М. Ф. Грушка та Л. О. Горбань.

На теплоелектроцентраль часто надходять вагони з різними вантажами. Розвантаження їх займало багато часу. Раціоналізатори вирішили, що робота прискориться, якщо до трактора «Бєларусь» пристосувати спеціальні насадки. Ця рацпропозиція дала річну економію на суму майже тисячу карбованців.

Пристрій для утримання валів димососів значно полегшив працю ремонтників. Цю пропозицію подали М. О. Грушка і Б. М. Кравцов.

Чимало зробили раціоналізатори теплоелектроцентралі з початку року. А попереду нові плани, нові проблеми.

Т. ШЕЛОГОНОВА,
інженер по раціоналізації.

Увагу шляхам

З кожним роком зростає інтенсивність пасажирських перевезень. Але для того, щоб робота автотранспорту була ритмічною, необхідно своєчасно ремонтувати шляхи, утримувати їх в порядку.

На жаль, в нашому місті цьому не приділяють належної уваги. Багато доріг, по яких проходять основні маршрути автобусів і вантажних автомобілів, знаходяться в аварійному стані. Це викликає незадоволення водіїв і пасажирів, виходить з ладу техніка.

Наприклад, дорога по вулиці Паризької комуни давно вже потребує ремонту. На ній глибокі вибоїни. Їздити тут дуже важко. Водіям доводиться знижувати швидкість до мінімуму. І все ж нерідко трапляються пошкодження ходової частини автомашин.

В незадовільному стані і шляхи на території радгоспу - технікуму та с. Мартоіванівки.

Вважаю, що керівникам рембудшляхдільниці треба найближчим часом навести порядок в своєму господарстві.

А. ШЕВЧЕНКО.

СЛІДАМИ НАШИХ ВИСТУПІВ

«ДО ЧОГО ПРИЗВОДИТЬ ПИЯЦТВО»

Під таким заголовком в «Ленінському прапорі» 1 квітня була надрукована кореспонденція В ній розповідалося про негідну поведінку робітника заводу гірського воску В. Хоружого, який вдався до крадіжки курей у громадян і був притягнутий до кримінальної відповідальності.

Як повідомив редакції секретар парторганізації заводу С. П. Родіонов, вчинок В. Хоружого обговорено на зборах робітників цеху, де він раніше працював, та в колективах інших підрозділів і дістав принципову оцінку.

Партійна організація проводить профілактичну роботу по попередженню правопорушень.

ЛЕНІНСЬКИЙ ПРАПОР
3 стор. 29 травня 1981 р.

Готуємось до звіту перед Батьківщиною

Ось і закінчився навчальний рік, повний напруження. Зараз перед юнню стоїть відповідальне завдання — успішно підготуватись і скласти перевідні і випускні екзамени. До цього ми почали готуватись давно. Класні керівники познайомили всіх учнів, батьків з «Інструкцією про перевідні та випускні екзамени». В школі складено заходи по підготовці до екзаменів.

Створений куток підготовки до екзаменів став ніби дороговказом для учнів. Тут вміщено вимоги до написання переказу, твору, до письмової роботи з алгебри, витяг з інструкції про екзамени, режим дня учнів, вміщено зразки відповідей на екзаменаційні білети з української мови, математики, зразки письмових переказів та творів, розклад консультацій з екзаменаційних предметів.

Девіз нашої роботи у цей відповідальний період — готуймось до складання рапорту про виконання конституційного обов'язку перед Батьківщиною.

Тепер батьки повинні зробити все, щоб забезпечити умови для успішного складання екзаменів їхніми дітьми.

Успіхів вам, дорогі друзі. Щедрих «п'ятірок» чекаємо від вас.

Р. БРОНСЬКА,
заступник директора по навчально-виховній роботі Ясинуватської 8-річної школи.

Громадські приймальні

В громадській приймальні редакції газети «Ленінський прапор» в червні відвідувачів прийматимуть:

1, 22—Гаркуша М. Ф.
2, 30—Головань Г. Ф.
3. 23—Дмитрієв П. І.
4 —Кулявін К. І.
5 —Ходосенко В. Я.
8 —Каргіна Л. К.
9 —Малоок А. А.
10. 24—Півняк Г. Д.
11, 25—Пономаренко А. С.
12. 26—Семеха К. К.
15. 29—Самосій П. А.
16 —Тітенський Д. М.
17 —Шорін А. Я.
18 —Черниш О. Т.
19 —Оздоба З. Т.

* * *

В громадській приймальні редакції газети «Ленінський прапор» в червні в сел. Димитрово відвідувачів прийматимуть:

1 —Бондаренко Д. І.
3, 19—Горобець Г. В.
5, 22—Калашников С. Д.
8 —Пастухова М. Д.
10, 24—Фомічов П. П.
12, 26—Чубенко К. П.
15. 29—Шанюк М. О.
17 —Щербова Н. І.

Громадська приймальна працює з 10 до 13 години в приміщенні селищної Ради народних депутатів.

* * *

В громадській приймальні редакції газети «Ленінський прапор» в селищі Нова Прага в червні відвідувачів прийматимуть:

2 —Толмач К. П.
3 —Журавльов А. П.
8 —Кузьменко І. Г.
10 —Талишов М. І.
12 —Кравцов М. П.
15 —Кошовий П. Т.
16 —Лотов В. Т.
18 —Крупський Л. Я.
19 —Люльков В. Т.
21 —Чернов В. К.
23 —Пинькало Є. М.
24 —Носик І. К.
26 —Оводенко П. І.
29 —Скорик І. А.
30 —Залевський І. Ф.

* * *

В громадській приймальні редакції газети «Ленінський прапор» в с. Червона Кам'янка в червні відвідувачів прийматимуть:

1 —Бугайченко В. І.
3 —Нагаєць Т. П.
5 —Мірошниченко А. С.
8 —Писаревський Г. І.
10 —Савченко Г. А.
12 —Сухий О. І.
15 —Шаповал О. І.
17 —Корнієнко О. К.
19 —Коваленко О. Я.
22 —Федченко А. К.
24 —Гаценко А. С.
26 —Волошина М. М.
29 —Кириченко О. М.

Заступник редактора
С. ЩЕРБИНЕНКО.

ШАНОВНІ ПОКУПЦІ!

Для вас 31 травня, у неділю, працюватимуть всі промтоварні магазини Олександрійського міськзмішторгу.

Графік роботи з 9 до 16 години.

Запрошуємо відвідати наші магазини. До ваших послуг широкий асортимент швейних, трикотажних, галантерейних, господарських товарів, взуття, тканини, парфюмерія, культтовари.

Адміністрація Олександрійського міськзмішторгу.

Дирекція Олександрійського міського профтехучилища № 5 висловлює глибоке співчуття майстру виробничого навчання Козкіну Івану Івановичу з приводу передчасної смерті його сина

РУСЛАНА ГРИГОРОВИЧА.

РЕКЛАМА • ОГОЛОШЕННЯ • ДОВІДКИ

Райпобуткомбінат: сільським мешканцям всі послуги

В матеріалах XXVI з'їзду КПРС вказано: «ЗНАЧНО ПОЛІПШИТИ ПОБУТОВЕ ОБСЛУГОВУВАННЯ НАСЕЛЕННЯ. ЗБІЛЬШИТИ ОБСЯГ РЕАЛІЗАЦІЇ ПОБУТОВИХ ПОСЛУГ ПРИБЛИЗНО В 1,4—1,5 РАЗА. ПІДВИЩИТИ ЯКІСТЬ ВИКОНАННЯ ЗАМОВЛЕНЬ І КУЛЬТУРУ ОБСЛУГОВУВАННЯ. ПЕРЕДБАЧИТИ БІЛЬШ ВИСОКІ ТЕМПИ ЗРОСТАННЯ ОБСЯГУ РЕАЛІЗАЦІЇ ПОБУТОВИХ ПОСЛУГ В СІЛЬСЬКІЙ МІСЦЕВОСТІ». Ці вказівки працівники райпобуткомбінату сприймають як керівництво до дії.

Розширюється мережа

Зараз на центральних садибах колгоспів та радгоспів району функціонує 25 комплексних приймальних пунктів та сільських будинків побуту.

Протягом одинадцятої п'ятирічки буде відкрито ще десять — у Войнівці, Березівці, Морозівці та інших селах.

Замовлення приймаються на селі

А точніше кажучи, безпосередньо на КПП та у СБП — на всі необхідні сільським мешканцям послуги:

— НА ПРОКАТ (у відповідності з замовленням сільських трудівників пилососи, посуд, велосипеди, дитячі коляски тощо доставляються з центрального прокатного пункту райпобуткомбінату);

— НА ХІМЧИЩЕННЯ ОДЯГУ (провадиться у відповідності з договором міжвідомчої кооперації на Олександрійській фабриці «Чайка»);

— НА ПРАННЯ БІЛИЗНИ (провадиться силами «Чайки»). Термін виконання — 15 днів;

— НА РЕМОНТ ВЗУТТЯ (провадиться взуттєвиками райпобуткомбінату);

— НА РЕМОНТ ТРИКОТАЖНИХ ВИРОБІВ та інші види послуг.

До цього повідомлення доречні кілька наших коментарів.

Влітку і качка прачка...

Так колись говорили. Воно, звісно, влітку десь на річці неважко було жінці білизну випрати. А коли ще врахувати, що у наших бабусь білизни тієї було як кіт наплакав.

А зараз, навіть коли жінка пере білизну на пральній машині, робота ця забирає багато дорогоцінного часу. А сушити, а прасувати... І розуміють теперішні жінки, що в наш час кожен повинен якомога більше власних справ передавати для виконання службі побуту. Розуміють, а все ж дехто намагається робити своїми руками. А от ми впевнені: коли б бабусі вашій років п'ятдесят тому запропонували скористатися послугами пральні, то й вона скористалася б нею. У бабусі п'ятдесят років тому такої можливості не було. А у вас є.

Багато найрізноманітнішого взуття

є зараз у кожного з нас. Черевиків, босоніжок, чобітків...

...Так, це добре. Але час від часу треба згадувати про взуття. Бо воно не тільки вимагає щоденного догляду, а й потребує регулярного ремонту.

ЧОМУ ПОТРІБНЕ ХІМЧИЩЕННЯ

Давно відомо, що пилюка — супутниця багатьох захворювань. Пилинки носяться в повітрі. А на кожній з них мандрують мікроби. І пилюка потрапляє на одяг. Уявіть собі, що вага нового пальта після 3—4-тижневого носіння збільшується на 5 процентів за рахунок пилюки, бруду.

Якщо суху пилюку можна ще якось видалити, то бруд механічному впливу не підлягає. Тільки хімічна чистка по-справжньому оновлює одяг.

...Хімічна промисловість випускає велику кількість миючих засобів, але користування ними в домашніх умовах у більшості випадків призводить до збігання одягу, появи злинялих плям, обезбарвлення окремих місць тощо.

...Чищення речей з сучасних тканин вдома — справа настільки безнадійна, що краще й не починати її, а відразу звертатись по допомогу до спеціалістів фабрики хімчищення (замовлення приймаються на КПП та у сільських будинках побуту).

Яке ж то свято без музики

Справді, жодне свято не обходиться без музики. Чи то відзначають день народження, чи то весілля. А що вже казати про свята загальні, професійні! Звучить музика з магнітофонів, радіол, магнітол... Буває, грають вокально - інструментальні ансамблі. Та не завжди є можливість запросити ансамбль. А от взяти напрокат акордеон можна. І якщо самі не граєте — не журіться. Серед гостей обов'язково знайдеться людина, котра з великим задоволенням візьме в руки акордеон.

КІРОВОГРАДСЬКЕ ПРОФТЕХУЧИЛИЩЕ УПРАВЛІННЯ ПОБУТОВОГО ОБСЛУГОВУВАННЯ

оголошує набір учнів
на 1981 – 1982 навчальний рік по спеціальностях:
ЗАКРІЙНИК по пошиттю верхнього одягу.
ЗАКРІЙНИК по пошиттю літнього плаття.
ШВЕЇ по пошиттю чоловічого верхнього одягу.
ШВЕЇ по пошиттю жіночого верхнього одягу.
ШВЕЇ по пошиттю чоловічого, жіночого, дитячого верхнього одягу.
ФОТОГРАФ.
ПЕРУКАР.
ВЗУТТЄВИК.

За довідками звертатися у відділ кадрів на адресу: 317928, м. Олександрія, пр. Леніна, 162-а, райпобуткомбінат.

АДМІНІСТРАЦІЯ.

В СЕЛИЩІ НОВА ПРАГА ВІДКРИВАЄТЬСЯ МАЙСТЕРНЯ ПО РЕМОНТУ МЕБЛІВ

НА РОБОТУ ПОТРІБНІ:
МАЙСТРИ,
УЧНІ МАЙСТРІВ.

За довідками звертатися у відділ кадрів райпобуткомбінату на адресу: 317928, м. Олександрія, пр. Леніна, 162-а.

АДМІНІСТРАЦІЯ.

КУТОЧОК ПРОФОРІЄНТАЦІЇ

ДО УВАГИ ЦЬОГОРІЧНИХ ВИПУСКНИКІВ СІЛЬСЬКИХ ШКІЛ РАЙОНУ

Одна з тенденцій розвитку служби побуту — виконання замовлень на найнеобхідніші сільським мешканцям послуги безпосередньо на місцях.

Мережа сільських побутових закладів розширюється не тільки за рахунок нових комплексних приймальних пунктів, а й за рахунок спеціалізованих сільських закладів — майстерень, перукарень...

Зараз в Ясинуватці, Бандурівці, Шарівці, Недогарках, Косівці, Протопопівці, Червоній Кам'янці, Олександрівці, Ізмайлівці функціонують сільські побутові заклади. І для роботи у них потрібні спеціалісти з числа місцевих мешканців. Стати такими спеціалістами (кравцями, перукарями, взуттєвиками) можете й ви. І адміністрація райпобуткомбінату допоможе вам вирішити це питання.

У відділі кадрів райпобуткомбінату, розташованому за адресою: м. Олександрія, пр. Леніна, 162-а, вже розпочато прийом заяв від випускників сільських шкіл району для направлення на навчання у профтехучилище облпобутуправління та Кіровоградське техучилище № 4.

Незабаром ви завершуєте навчання в школі. Але вже зараз ви маєте можливість вирішити практично питання «Ким бути?». Успіхів вам, шановні юнаки і дівчата.

УКРПОБУТРЕКЛАМА

«ЛЕНИНСКОЕ ЗНАМЯ» — орган Александрийских городского и районного комитетов Компартии Украины, городского и районного Советов народных депутатов Кировоградской области (выходит на украинском языке).

АДРЕСА РЕДАКЦІЇ: Індекс 317900, м. Олександрія, вул. Шевченка, 74.

ТЕЛЕФОНИ: редактора — 2-23-45, відділів: партійного життя — 2-24-33, промисловості — 2-36-63, сільського господарства —2-27-93, відповідального секретаря — 2-35-63, відділу листів — 2-01-43, приймальні — 2-22-32, бухгалтера — 2-27-93.

Олександрійська міська друкарня Кіровоградського облуправління у справах видавництв, поліграфії і книжкової торгівлі. Індекс 62065. Спосіб друку високий.

м. Олександрія, вул. Шевченка 81. Телефони: 2-31-35, 2-34-70. Тираж 27850. Обсяг 1 друк. арк. Зам. № 3792.

ПРОЛЕТАРІ ВСІХ КРАЇН, ЄДНАЙТЕСЯ!

ГАЗЕТА НАГОРОДЖЕНА ПОЧЕСНОЮ ГРАМОТОЮ ПРЕЗИДІЇ ВЕРХОВНОЇ РАДИ УРСР

Ленінський прапор

ОРГАН ОЛЕКСАНДРІЙСЬКИХ МІСЬКОГО ТА РАЙОННОГО КОМІТЕТІВ КОМПАРТІЇ УКРАЇНИ, МІСЬКОЇ ТА РАЙОННОЇ РАД НАРОДНИХ ДЕПУТАТІВ КІРОВОГРАДСЬКОЇ ОБЛАСТІ

Травень
30
Субота
1981
№ 87 (9111)
Ціна 2 коп.
Газета виходить у вівторок, середу, п'ятницю, суботу.

ГАЗЕТА ВИДАЄТЬСЯ З 26 БЕРЕЗНЯ 1919 РОКУ

Послуги зв'язківців

„ЗАБЕЗПЕЧИТИ повніше задоволення потреби народного господарства і населення в послугах зв'язку, підвищити їх якість» — наголошується в Основних напрямах економічного і соціального розвитку СРСР на одинадцяту п'ятирічку. Жодна радянська сім'я не обходиться зараз без послуг зв'язківців. Вони доставляють нам листи, телеграми, газети і журнали, забезпечують телефонний зв'язок.

І з кожним роком обсяг послуг, які надають зв'язківці, зростає. Так, за минулу п'ятирічку кількість телефонів, встановлених на квартирах трудящих нашого міста, селищ і сіл району, збільшилася майже в два рази. Мешканці Олександрійщини передплачують 214,2 тисячі примірників періодичних видань. Вчасно доставити їх кожному передплатнику — копітка і трудомістка робота. Та більшість працівників зв'язку успішно справляються з нею.

Добре налагоджена робота в другому міському та Шарівському відділеннях зв'язку. Тут листоноші завжди вчасно доставляють адресатам кореспонденцію, на належному рівні культура обслуговування передплатників.

Багато подяк у вузол зв'язку надходить на адресу листонош сортувальної дільниці В. М. Мірошник, К. І. Губатенко, їх колег П. Я. Цимбал та В. О. Апостолової з сіл Недогарки та Веселе. Ці працівники не тільки вчасно доставляють кореспонденцію, а й надають інші види послуг — приймають у населення телеграми, рекомендовані листи, продають поштові листівки, конверти тощо.

Нерідко від олександрійців можна почути слова вдячності працівникам телефонного зв'язку Г. В. Суржику, П. А. Степаненку, Є. В. Ступак, М. І. Безверхому, телеграфістам Л. О. Гладир, З. М. Пановій, листоношам телеграм Г. Г. Тищенко, В. Ю. Гончаровій, В. М. Хороленко. Ці люди сповна віддаються роботі, стараються якомога краще обслужити олександрійців.

Та в роботі зв'язківців є ще й немало недоліків. Про це свідчать скарги трудящих. Найбільше нарікань на роботу Гвловківського і Костянтинівського відділень зв'язку, телеграфу. Тут ще не завжди вчасно доставляють кореспонденцію передплатникам, трапляється, що телеграми вручають адресатам наступного дня, а інколи просто-напросто вкидають їх в поштовий ящик.

Інколи ще довго доводиться чекати майстра, щоб полагодив телефон, особливо в сільській місцевості. До редакції надходили скарги на те, що тривалий час не працювали телефони в Долинському, Куколівці, Улянівці та деяких інших селах.

Звичайно, в зв'язківців є певні труднощі. З кожним роком зростає попит на телефони. Але задовольнити його повністю поки що неможливо.

У місті встановлено 92 телефони-автомати. Але чимало з них не працює, бо хулігани пообрізали телефонні трубки. І як не дивно, працівники міськвідділу внутрішніх справ фактично не звертають на це уваги.

Слабо в нашому місті приживається і нова прогресивна форма обслуговування передплатників з допомогою колективних абонентних ящиків. Нерідко бешкетники виводять і це обладнання з ладу, та ніхто їх не закличе до порядку.

Чимало шкоди зв'язківцям завдають будівельні організації, які під час виконання земляних робіт пошкоджують підземні кабелі. Не розв'язане питання і з відвантаженням періодичних видань на залізничному вокзалі, не вистачає ящиків для посилок. В цьому вузол зв'язку потребує допомоги відповідних міських організацій.

Та є недоробки, які зв'язківці здатні ліквідувати і власними силами. Перш за все, необхідно зміцнити трудову дисципліну серед листонош, монтерів та інших працівників, ширше розгортати соціалістичне змагання за виконання взятих соціалістичних зобов'язань, поліпшення культури обслуговування населення. Цього вимагає саме життя.

Високі орбіти „Інтеркосмосу"

Недавно успішно проведено дев'ятий інтернаціональний політ у космос — завершальний етап програми пілотованих експедицій з участю космонавтів соціалістичних країн. 27 травня космонавти радянсько - румунської експедиції, а також учені й спеціалісти провели в Москві прес-конференцію.

Члени екіпажу льотчик-космонавт СРСР Л. Попов і космонавт-дослідник СРР Д. Прунаріу, вчені, керівники підготовки космонавтів відповіли на запитання журналістів.

(ТАРС).

Хто як виробляє молоко

Дані про надій молока в господарствах району в кілограмах від кожної корови за день 27 травня 1981 року (перша графа — в цьому році, друга — було в минулому році):

«Заповіт Леніна»	10	9
«Прогрес»	8,7	8,5
ім. Петровського	8,1	7,7
«Прапор комунізму»	7,9	7,9
«Україна»	7,9	8,2
«Росія»	7,5	8
«Червоний прапор»	6,6	6,5
ім. Леніна	6,6	7,8
«Перемога»	6,3	6,1
«Ленінським шляхом»	6,1	6,5
ім. В. Ульянова	6	7,5
ім. Шевченка	5,8	6,6
ім. Енгельса	5,8	7,8
ім. Димитрова	5,1	6,4
ім. Кірова	4,9	6,3
ім. Фрунзе	4,7	5,4
ім. Свердлова	4,7	6,6
ім. Карла Маркса	4,7	6,5
ім. Калініна	4	5,5
РАДГОСПИ		
Цукрокомбінат	9,2	9,3
«Шарівський»	8,5	7,1
Кінзавод	8,4	10,4
ім. Гагаріна	8	7,5
Радгосп-технікум	5,1	6,1
«Більшовик»	5	7,3
По району	**6**	**7**

З перевиконанням

Колектив дільниці № 4 управління механізації, який очолює О. Я. Цукрук, веде перед в соціалістичному змаганні. Бригада монтерів колії під керівництвом О. Ю. Загребельного свої змінні завдання виконує на 105—110 процентів. Тон в праці задають монтери О. Я. Болдирєва, М. М. Зайлер та інші.

Н. КЛІМОВИЧ.

ФЕРМАМ — ДОСТАТОК КОРМІВ

Дари полів — у засіки

Фоторепортаж

Вже тиждень в колгоспі імені Володимира Ульянова йде косовиця однорічних трав. Колгоспники плану-



ють заготовити 120 тонн трав'яного борошна. Це буде вагома кормова прибавка для тварин і птиці. Ланка механізаторів, яку очолює І. Г. Степаненко, щодня єкошує жито на площі 10—12 гектарів (фото зліва). Член ланки водій В. М. Жежеря трудиться на совість. Він відвозить зелену масу з поля на господарський двір, де працює агрегат по виготовленню вітамінного трав'яного борошна (фото внизу).

Механізатор, ветеран колгоспу Г. Г. Заболотній щодня переробляє по 25—30 тонн трави і відправляє готову продукцію на склад

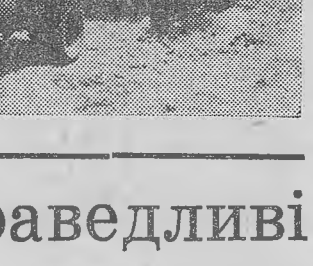

один агрегат по виготовленню трав'яної продукції.

На допомогу ульяновцям приїздять шефи — робітники автотранспортного підприємства № 10062, які щоденно по-ударному працюють на полях господарства. Зелений конвейєр в розпалі. Партійна організація, правління колгоспу забезпечили високий рівень соціалістичного змагання.

М. ТРУХАНОВ.
Фото М. ПАЛЬЧИКА.

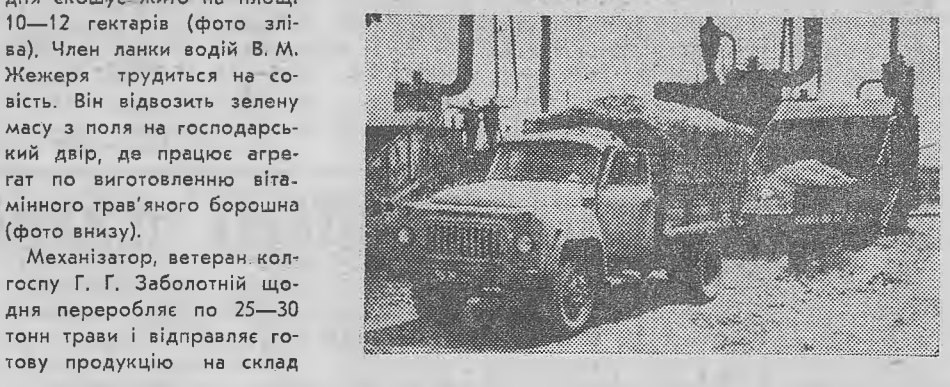

Рейд

Нарікання справедливі

Бурякова плантація колгоспу імені Карла Маркса в цьому році займає 335 гектарів. Колгоспники зобов'язалися з кожного гектара виростити і зібрати по 235 центнерів солодких коренів. Члени рейдової бригади перевірили, які умови праці створено для працівників у період догляду за посівами.

Наполегливо дбають про те, щоб кожну роботу на буряковому лані провести вчасно і якісно, в другому відділку господарства, де керуючим І. А. Боцман. Всі посіви на 160 гектарах двічі забороновано до появи і раз після сходів. На шаруванні міжрядь відзначився в роботі ланковий по вирощуванню буряків І. П. Кайко.

Старанно працюють сапальниці. Вони вже сформували густоту стояння рослин майже на 80 гектарах. Кожна щодня перевіряє рослини і спушує грунт в рядках на 0,30—0,35 гектара. В роботі відзначаються К. Мариненко, М. Пальчик, О. Новобранець та інші.

Для механізаторів щодня готують гарячі страви. В польовому стані регулярно заповнюється дошка показників, на флагштоці піднімається прапор трудової слави на честь переможців.

А ось для сапальниць нормальних умов праці не створено. В поле навіть не вивозять води. Сапи не точать.

Ще більше нарікань від трудівників полів можна почути в першому відділку, який очолює І. Т. Мальований. 175-гектарну бурякову плантацію до сходів боронували лише один раз. Не повністю було забороновано її і після появи сходів. Неякісно проведено тут і шарування міжрядь.

Це сталось тому, що в тракторній бригаді № 1, де бригадиром І. І. Задорожний, поганий технічний стан тракторного парку. Тут значна плинність кадрів. Трактористи А. Титаренко, О. Петренко, С. Радул часто порушують трудову дисципліну. На боронуванні норми виробітку виконували лише на 40 процентів.

Воду на плантацію для людей почали підвозити лише кілька днів тому. Сапи також не точать. Буряки заросли бур'янами.

Рідко бувають серед буряководів керівники колгоспу. Вони не цікавляться якістю роботи, не розгорнули серед людей соціалістичного змагання.

Не приїздять на бурякові плантації торговельники, культармійці, агітатори. Все це негативно впливає на продуктивність праці.

Г. ВОРОБЙОВА — сапальниця відділка № 1, Є. ЛЕВЧЕНКО — ланкова відділка № 2, В. СОКОЛОВ — спецкор «Ленінського прапора».

На добро людям

ІМ'Я Івана Андрійовича Дінця — депутата Головківської сільської Ради, добре відоме односельчанам. Один з кращих механізаторів колгоспу імені Калініна, користується заслуженою повагою. Три десятиліття тому він вперше сів за кермо трактора.

Техніки тоді було ще небагато, а роботи на ланах, як кажуть, непочатий край. Механізаторів теж не вистачало. От і доводилося працювати від зорі до зорі. Та молодість і завзяття перемагали втому. Орав і засівав землю, збирав урожаї. Минали роки, а руки хлібодара не знали втоми. І сьогодні в роботі слюсаря-наладчика І. А. Дінця відчувається трудовий гарт повоєнних п'ятирічок, молоде че завзяття в поєднанні зі старанністю і діловитістю.

Надходила у бригаду нова потужна техніка. Іван Андрійович терпляче вивчав її, опановував практично роботою на ній. Тепер він механізатор широкого профілю і може дати консультацію по будь-якій машині.

— Нині я слюсар-наладчик. А це значить повинен уміти полагодити всі механізми, що є в бригаді, при потребі допомогти колегам, особливо молодим. Взимку я працюю на ремонті тракторів, весною — лагоджу з товаришами збиральну техніку, а влітку моє робоче місце на току, біля зерноочисних агрегатів, — розповідає І. А. Дінець.

У передпосівний час багато було роботи. Механізатори А. А. Гура, В. В. Терещенко, І. С. Погрібняк, П. І. Солінський та інші лагодили грунтообробну і посівну техніку. Відрегулювати її допомагав Іван Андрійович. В цій справі потрібна особлива точність.

Незабаром заколосяться і дозріють хліба. Треба поспішати з ремонтом комбайнів. І знову турботи...

Незважаючи на зайнятість, І. А. Дінець знаходить час для виконання депутатських обов'язків. Він тримає тісні зв'язки з виборцями. Його цікавлять і турбують всі сторони життя колективу. Він глибоко вникає у виробничі питання, роботу культосвітніх установ, підприємств торгівлі і побуту, буває в школі і дитячому садку.

Депутат завжди уважно вислухає людину, зважить на пропозицію, при потребі допоможе розв'язати питання, задовольнить прохання. Щоправда, не завжди все вдається легко вирішити.

— За наказом виборців я повинен був потурбуватися про наведення порядку на вулиці Горького, — розповідає Іван Андрійович. — В негоду по ній не можна було проїхати. Довелося докласти чимало зусиль, щоб кожний господар впорядкував свою садибу та прибрав біля двору. Зате тепер вулиця має приємний вигляд.

Після виходу в світ постанови ЦК КПРС про розвиток підсобного господарства колгоспників І. А. Дінець зустрівся з виборцями, розповів про значимість цього важливого заходу, попросив, щоб кожний, хто має лишки продуктів від домашнього господарства, продавав їх державі. Розмова принесла бажані наслідки.

— Односельчани виявили високе довір'я. Вже втретє обирають мене депутатом Ради, — говорить Іван Андрійович. — Цим довір'ям я дорожу і, не шкодуючи сил, працюю на благо суспільства.

Л. САВІН,
позаштатний кореспондент «Ленінського прапора».

ДЕПУТАТ І ВИРОБНИЦТВО

Тиждень безпеки руху

З метою попередження травматизму серед школярів в Добронадіївській середній школі проведено тиждень безпеки руху. В ці дні учні повторювали правила дорожнього руху, переглянули діафільми та кінофільми, прослухали бесіди та лекції.

Відбулося також свято, приурочене тижню безпеки руху. Тут були ігри, змагання, вікторини.

З числа хлопчиків і дівчаток, які показали міцні знання з правил руху, створено юнацьку секцію добровільного товариства автомотолюбителів та загін юних автоінспекторів. До них увійшли Ігор Смирнов, Олег Фомін, Світлана Руденко, Геннадій Пузенко, Лариса Коваленко, Олексій Губа та інші.

Г. КРАВЧЕНКО,
заступник директора школи по навчально-виховній роботі.



Миколаївська область. Молодий комуніст Руслан Васильович Сливко, якого ви бачите на знімку, має заслужений авторитет у радгоспі «Комунар» Снігурівського району. Він очолює комсомольську ланку по вирощуванню цукрових буряків. Щорічні врожаї — 500 центнерів коренів з гектара. Підвищені зобов'язання буряководи взяли на одинадцяту п'ятирічку. Передовий ланковий нагороджений орденами Трудового Червоного Прапора і Жовтневої Революції. Він був делегатом XXVI з'їзду Компартії України.

Фото О. КРЕМКА.
(Фотохроніка РАТАУ)

Почин підтримали

Нині громадська худоба колгоспу імені Володимира Ульянова переведена в літні табори. На зелених кормах тваринники прагнуть добитися піднесення продуктивності тварин.

Недавно працівники молочнотоварних ферм колгоспу обговорили соціалістичні зобов'язання працівників сільського господарства Черкаської області по збільшенню виробництва і продажу державі продукції тваринництва в одинадцятій п'ятирічці, схвалені ЦК КПРС. Підтримуючи ініціативу черкащан, трудівники господарства турбуються про високі надої. Добре працюють доярки Р. І. Гапон з ферми № 2, яка щоденно надоює по 9,3—9,7 кілограма молока від корови, Л. І. Стабліна з молочнотоварної ферми № 3 та А. С. Башняк з першої ферми, депутати Недогарської сільської Ради доярки Н. П. Ломасько, Т. І. Лисенко. Тваринники прагнуть сповна використати літню пору, щоб збільшити надої молока.

В. КОВБАСЕНКО.

Слідами наших виступів

«ПРОФСПІЛКИ І ЗМАГАННЯ»

Під таким заголовком в «Ленінському прапорі» 8 квітня 1981 року була вміщена передова стаття. В ній гострій критиці була піддана профспілкова організація колгоспу «Росія» за незадовільну організацію соціалістичного змагання в колективах тваринників.

Як повідомив редакції секретар партбюро колгоспу О. Цапко, статтю обговорено на спільному засіданні партбюро і комітету профспілки. Критику визнано справедливою.

Накреслено заходи по усуненню недоліків в роботі профспілкового комітету.

Проведено збори тваринників, на яких роз'яснено умови соціалістичного змагання за підвищення продуктивності громадської худоби та збільшення виробництва продукції тваринництва.

Регулярно, з участю керівників середньої ланки та спеціалістів, підбиваються підсумки роботи в колективах ферм.

Наведено належний порядок в червоних кутках.

Голові комітету профспілки М. Стороженку вказано на недостатнє керівництво профорганізацією і зобов'язано поліпшити роботу.

«ЗВОЛІКАЮТЬ РЕМОНТ»

Так називався рейд, надрукований в «Ленінському прапорі» 6 травня ц. р. В ньому йшла мова про те, що в колгоспі імені Димитрова зволікають підготовку літніх таборів для громадської худоби.

Голова правління колгоспу М. Баранник повідомив редакції, що виступ газети обговорено на засіданні правління. Критику визнано справедливою.

Розроблено заходи по усуненню недоліків. Створено дві ремонтно-будівельні бригади. Вже полагоджено загони для корів і молодняка великої рогатої худоби на молочнотоварній фермі № 3. Будується загін для телят на другій фермі. Переобладнується літній табір для корів на першій молочнотоварній фермі.

Нині вся громадська худоба винасається.

Офіційний відділ

РОБОТУ ВИЗНАНО НЕЗАДОВІЛЬНОЮ

Виконком районної Ради народних депутатів на своєму засіданні заслухав і обговорив інформацію державного інспектора по заготівлі і якості сільськогосподарської продукції Л. О. Жаботенко, старшого зоотехніка управління сільського господарства П. Г. Семчук та пояснення голів колгоспів імені Шевченка, «Перемога», директорів радгоспу «Шарівський» і радгоспу-технікуму М. Г. Сулименка, В. А. Волянського, В. Г. Болгарина та О. В. Бородіна про стан виробництва молока, його якість і товарність.

Виконком районної Ради відзначив, що керівники та зооветспеціалісти згаданих господарств не приділяють належної уваги молочнотоварним фермам, поліпшенню якості молока та підвищенню його товарності.

Господарства не виконують планових завдань виробництва і продажу державі молока. Це свідчить про те, що тут не своєчасно забезпечують тварин кормами згідно раціону, не проводять дріжджування та запарювання їх. В раціон годівлі корів не включають мінеральні корми. Не організовано дійового соціалістичного змагання серед працівників ферм.

Тваринникам несвоєчасно доводяться завдання, не завжди підбивають підсумки їх виконання. На фермах не організовано чергування відповідальних осіб. Не створено нормальних умов праці доярок.

На низькому рівні залишається товарність і якість молока, що й призводить до невиконання планів виробництва та продажу державі цієї продукції.

З боку керівників та спеціалістів не здійснюється контроль за витратою молока, випоюванням телят згідно схем.

Не приділяється належна увага боротьбі за підвищення якості молока. На фермах санітарний стан незадовільний, молочний посуд, доїльну апаратуру миють погано, фільтруючих матеріалів не вистачає. Тепла вода буває з неребоями, корови брудні, санітарні дні проводяться формально. Молочні лабораторії не обладнані.

При здачі молока на молокоприймальні пункти допускається розбіжність у визначенні жирності та ваги, не визначається його щільність та кислотність.

Виконком районної Ради визнав роботу голів колгоспів імені Шевченка, «Перемога», директорів радгоспу «Шарівський» та радгоспу - технікуму М. Г. Сулименка, В. А. Волянського, В. Г. Болгарина і О. В. Бородіна та головних зоотехніків О. Є. Цибулька, В. М. Калашник, Л. М. Балаєвої і С. В. Герещенко незадовільною і зажадав поліпшення організаторської роботи.

Державній інспекції по закупівлі та якості сільськогосподарських продуктів рекомендовано посилити контроль за товарністю та якістю молока.

ЗВІЛЬНЯЄ ВІД БУР'ЯНІВ

Ташкент. «Сито» для полів створили ташкентські конструктори. Воно просіває верхній 18-сантиметровий шар грунту, де концентруються кореневища бур'янів. Грунтообробна машина, запропонована Середньоазіатським науково - дослідним інститутом механізації і електрифікації сільського господарства, звільняє від бур'янів півтора гектара плантації на годину. Полю, по якому пройшов такий агрегат, не потрібні будуть ні прополювання, ні гербіциди.

(ТАРС).

Здійснюють свою мрію

Основною спеціальністю, що забезпечує прогрес машинобудування, є спеціальність широкого профілю «Технологія машинобудування, металоріжучі верстати та інструменти». Підготовку інженерів по цій спеціальності протягом двох десятиріч веде Кіровоградський інститут сільськогосподарського машинобудування. Інститут також готує інженерів - механіків ливарного виробництва, обробки металів тиском, будівельних і дорожних машин, по конструюванню і ремонту сільськогосподарських машин, автоматизації сільськогосподарського виробництва. Крім того, на заочній формі навчання заклад здійснює підготовку спеціалістів в галузі машинобудування, електронної техніки, автоматики і телемеханіки, радіотехніки, будівництва, транспорту, економіки.

Навчання інженерів-механіків по технології машинобудування, металоріжучих верстатах і інструментах веде механіко машинобудівний факультет.

Профіль цієї спеціальності досить широкий. Закінчивши згаданий факультет, молодий спеціаліст може працювати в науково - дослідних інститутах, конструкторських бюро, на ремонтних підприємствах сільгосптехніки, в колгоспах та на всіх машинобудівних заводах.

Навчання студентів ведеться на основі останніх досягнень вітчизняної і зарубіжної науки й техніки з застосуванням сучасних технічних засобів навчання. Лабораторна база кафедр дозволяє студентам закріпити на практиці одержані знання.

У вільний час студенти займаються в гуртках художньої самодіяльності. А тут працюють студентський театр естрадних мініатюр, чоловічий хор духовий оркестр, вокально - інструментальний ансамбль, ансамбль сучасного бального танцю драмколектив та інші. Юнаки і дівчата знаходять для себе заняття в спортивних секціях, в секціях радіолюбителів, кінофотолюбителів, перекладачів технічної літератури, в школі молодого лектора.

Щорічно для студентів організовуємо спортивно-оздоровчі табори в Криму, Закарпатті і на Чорноморському побережжі Кавказу. Значна частина студентів у період канікул здійснює туристичні поїздки по нашій країні і за кордон. Інститут має три гуртожитки, їдальню, дискоклуб, спортивний комплекс.

Отже, інститут запрошує випускників шкіл, юнаків, увільнених з рядів Збройних Сил СРСР, здійснити мрію — стати інженерами - механіками широкого профілю.

І. ПАВЛЕНКО,
В. ПЕСТУНОВ —
завідуючі кафедрами.

Партійне життя: стиль роботи

Забезпечувати виконання рішень

Рівень бойовитості партійної організації, авангардна роль комуністів на виробництві в боротьбі за втілення в життя накреслень партії й уряду в значній мірі залежить від виконання прийнятих власних рішень. Як же ця провідна ділянка внутріпартійної роботи здійснюється на ділі в партійній організації автобази виробничого об'єднання «Олександріявугілля»?

Слід сказати, що партком, його секретар О. П. Смиков проводить певну організаторську роботу по забезпеченню виконання рішень партійних зборів і засідань парткому. Одним з важливих заходів є заслуховування звітів комуністів, спеціалістів, керівників підрозділів, секретарів цехових парторганізацій.

Ось приклад. В рішенні партзборів, що відбулися на початку січня, записано: «Парткому, бюро цехових парторганізацій ширше розгорнути політико - масову роботу серед виробничників, спрямовувати їх трудову діяльність на виконання планів і соціалістичних зобов'язань. Добитися того, щоб кожний комуніст був в авангарді колективу, словом і ділом служив добрим прикладом для інших. На цій основі забезпечити виконання завдань першого року п'ятирічки».

Минув місяць і партком повернувся до прийнятого рішення, заслухав звіт секретаря партбюро автоколони № 2 І. Ф. Терещенка про його виконання.

В інформації та виступах присутні на засіданні парткому відзначали, що переважна більшість політінформаторів і агітаторів автоколони активно пропагують рішення XXVI з'їзду партії. Комуністи показують приклад у праці і організовують колектив на здійснення соціалістичних зобов'язань. Завдання січня було виконано. Успішно здійснив колектив і план першого кварталу.

Відзначаючи позитивне, члени парткому зауважили, що в автоколоні ще не ведеться настійна боротьба за економне використання пального і мастил, окремі водії допускають порушення трудової дисципліни.

—Такі недоліки були і в інших виробничих підрозділах, — говорить секретар парткому О. П. Смиков. — Тому ми вирішили винести на засідання звіт секретаря парторганізації автоколони № 4 А. Г. Кривошеї. Він доповідав про те, як комуністи забезпечують авангардну роль на виробництві. Тривала серйозна розмова. Наголошувалося, що члени КПРС повинні служити взірцем, а поряд з комуністами не може бути відстаючих робітників.

Зрушення помітні. В автоколоні трудиться 24 комуністи. Всі вони значно перевиконали квартальні завдання по перевезенню вантажів. Перед ведуть водії В. І. Цигульський, В. В. Корнєв, П. К. Семенюк та інші.

Порівняно з першим кварталом минулого року на підприємстві вдвічі зменшилася кількість порушень трудової дисципліни. Це — результат пожвавлення масово-політичної роботи, в якій активну участь беруть начальник автоколони № 3 М. А. Григор'єв, старший інженер відділу експлуатації бази Г. П. Лимаренко, голова цехового комітету профспілки автоколони № 3 І. І. Савченко, бригадир комсомольсько-молодіжної бригади М. М. Корнєв, бригадир водіїв, депутат міської Ради В. М. Гончаренко та інші.

З наведених фактів видно, що партком здійснює контроль за виконанням власних рішень. Однак в цій справі є істотні недоліки: ще не вироблена чітка система контролю.

Скажімо, на одному з засідань парткому розглядалося питання використання автотранспорту. Було виявлено ряд грубих порушень в автоколоні № 2, через які нанесено державі значні збитки. Начальника колони В. С. Шкуро увільнили від обов'язків, наклали суворі партійні стягнення на деяких інших керівників. Тим же рішенням було зобов'язано всіх секретарів цехових парторганізацій посилити контроль за діяльністю адміністрації, добитися, щоб транспорт використовувати тільки за призначенням, повести рішучу боротьбу за економію пального.

Відтоді минуло чимало часу, а партком чомусь не перевірив, як здійснюється це рішення. До перевірки виконання рішень не завжди залучаються спеціалісти.

Добиватися повного втілення в життя кожного рішення зборів, як колективної думки комуністів — така вимога часу.

С. ЛУКІН.

Радянський спосіб життя

Сучасний робітник

23 роки минуло з того часу, коли Владислав Федорович Головко вперше пройшов через прохідну рудоремонтного заводу. Відтоді не мислить себе без цього підприємства.

Тут він виріс від учня токаря до класного спеціаліста, тут закінчив вечірню середню школу, його поважають в колективі. Без відриву від виробництва закінчив Криворізький гірничорудний технікум, одержав середню технічну освіту. Але не залишив улюблену професію токаря.

Приємно спостерігати, як починає В. Ф. Головко свій робочий день. Спочатку старанно підготує верстат, вивчить креслення і лише тоді починає роботу. Вже два роки трудиться він на єдиний наряд з П. І. Агалаковим і за цей час не було випадку, щоб він не допоміг товаришу, якщо виникла така необхідність.

У В. Ф. Головка п'ятий розряд, великий професійний досвід. Тому він залюбки навчає молодих виробничників, допомагає їм оволодіти «секретами» майстерності. Вісім заводчан вдячні йому за трудову науку.

Владислав Федорович кожен рік підтверджує звання ударника комуністичної праці. Свої змінні завдання виконує на 120—125 процентів.

Але він не тільки добрий виробничник. На заводі знають В. Ф. Головка як активного дружинника. 12 років допомагає виховувати підлітків як член громадської ради при інспекції у справах неповнолітніх.

Заступник начальника механічного цеху П. Є. Запорожець так відгукується про В. Ф. Головка:

— Сумлінний, технічно грамотний робітник.

Тому на заводі всі були задоволені, коли дізналися, що за високі виробничі показники в десятій п'ятирічці В. Ф. Головка нагороджено орденом «Знак Пошани».

В. Ф. Головко один з багатьох робітників, які досконало володіють своєю професією, мають активну життєву позицію, складають основу нашої держави — її робітничий клас.

П. ВОВНЕНКО.

Випереджаючи час

Вісімнадцять підприємств торгівлі і громадського харчування відділу робітничого постачання виробничого об'єднання «Олександріявугілля» до 25 травня виконали план п'яти місяців. В числі перших про цю трудову перемогу рапортували колективи гастроному № 4, магазинів №№ 48,46, 28, де завідуючими комуністи М. В. Захарченко, В. Я. Орел, Л. М. Ткаченко та Г. І. Ткаченко.

Значно перевиконують доведені завдання також колективи працівників їдалень № 8 та № 16.

У своїх соціалістичних зобов'язаннях трудівники відділу робітничого постачання давали слово ознаменувати рік роботи XXVI з'їзду КПРС ударною працею. І обіцянку свою виконують з честю. У другому кварталі торговельники зобов'язалися реалізувати населенню понад план товарів на 50 тисяч карбованців, а досягли цього уже в травні.

І. КОРОБКО,
начальник планового відділу.

Ефективність плюс якість

Завжди в пошуку

— Моя раціоналізаторська діяльність на заводі підйомно - транспортного устаткування імені 60-річчя Великого Жовтня почалася з «дрібнички», — пригадує слюсар-інструментальник М. К. Кошовий.

А було так. В складальному цеху відчувалася гостра нестача болтів М-16. Без них неможливо було складати механізми. Під загрозою щомісяця опинявся план. Необхідно було шукати вихід із такого становища. Виготовлення болтів довірили кільком досвідченим токарям, які давали по 700 цих деталей за зміну Здавалося б, проблема вирішена.

Та не так думав слюсар М. Кошовий. Він зробив оригінальний пристрій до верстата, з допомогою якого вже не сім, а п'ять токарів могли виробляти за зміну більше як по 1000 болтів.

Пізніше Микола Кузьмович сконструював пристрій для гнуття гачків. Раніше ковалі за зміну вручну могли загнути із заготовок по 70 — 100 гачків. Група новаторів разом з М. Кошовим зробила верстат із пневмоприводом. Варто сюди закласти заготовку, натиснути важіль і гачок готовий. Тепер замість двох ковалів дану операцію легко виконувала одна робітниця.

Поступово у раціоналізатора Кошового виробилася звичка ходити по цехах і дільницях, примічати «вузькі місця», а потім вести пошуки, як позбутися зайвих трудозатрат, удосконалити процеси, підвищити продуктивність праці.

Так з'явився механічний пристрій для правки дроту. Це оригінальний механізм з електроприводом, з-під якого виходить дріт уже готовий для виготовлення круглих деталей. В результаті ручна праця при виконанні цієї операції була зведена нанівець, а продуктивність підвищилася більше як вдвічі. Економічний ефект становить 1114 карбованців.

Коли завод у кілька разів збільшив випуск водоналивних котків, постала проблема, як прискорити процес приварювання бокових днищ до них. І знову допоміг розв'язати її Микола Кузьмович. Він створив зварювальний напівавтомат, який сам подає дріт і зварює його по колу під флюсом. Тепер замість семи апаратів виконує роботу один, зроблений Кошовим. За час використання цього напівавтомата на підприємстві одержали економію 130 тисяч карбованців.

Сьогодні на рахунку Заслуженого раціоналізатора УРСР М. К. Кошового є десятки впроваджених цінних пропозицій.

За плечима у ветерана нелегкий і великий шлях. Вісімнадцятилітнім юнаком, коли почалася війна, він пішов на фронт громити ворога. В Прибалтиці його тяжко поранило. Після госпіталя Миколу Кузьмовича направили в збройову школу. Багато цінних пристроїв нових методів ремонту зброї застосував він у майстернях, створив кілька винаходів, за що одержав ряд подяк від командування.

Після війни Кошовий повернувся на свій рідний завод Уже першу післявоєнну п'ятирічку він виконав за чотири роки.

У міському краєзнавчому музеї є альбом, де зібрані цікаві матеріали про творчий шлях М. Кошового.

Пристрій М. Кошового для загинання захисних кілець водоналивних котків відзначений срібною медаллю ВДНГ СРСР. Кілька років цей пристрій діє без ремонту, на ньому виготовлено понад мільйон деталей.

У 1968 році Миколу Кузьмовича було обрано делегатом III з'їзду винахідників та раціоналізаторів. До цього часу він уже поставив на службу більше 50 технічних новинок. На з'їзді М. Кошового обрали членом Центральної ради ВТВР.

Пізніше Микола Кузьмович бере участь у IV та V з'їздах раціоналізаторів країни.

Микола Кузьмович веде активну громадську роботу, він очолює групу народних контролерів інструментального цеху, часто буває в гостях у школярів, у профтехучилищах, де веде пропаганду технічних досягнень на виробництві.

Жодне засідання заводської ради ВТВР не обходиться без участі М. Кошового. Сюди на завод прийшов трудитися і його син Сергій. Він уподобав професію батька. Надійна зміна росте у знатного новатора виробництва

А. СНІГОВИЙ,
голова міської ради ВТВР.



Ніна Кирилівна Храновська — кулажистка Олександрійського заводу продовольчих товарів. Старанна в роботі, добросовісно виконує громадські доручення. За успіхи, досягнуті у виконанні завдань десятої п'ятирічки і взятих зобов'язань, Президія Верховної Ради СРСР нагородила Ніну Кирилівну орденом «Знак Пошани».

На знімку: Н. К. ХРАНОВСЬКА.

ЛЕНІНСЬКИЙ ПРАПОР
3 стор. 30 травня 1981 р.

Суботня СТОРІНКА

1 червня — Міжнародний день захисту дітей

Репортаж

Ростіть щасливими

Дзвінкі дитячі голоси, сміх чути ще здалеку, хоч із-за буйнозелених дерев мальовничих кущів маленьких господарів ясел-садка № 12 «Теремок» розрізу «Верболозівський» не видно.

Ранок, а на мальовничо оформлених майданчиках уже вирує життя. Ось діти старшої групи чітко виконують фізкультурні вправи з палицями. А неподалік на оксамитному трав'яному килимі Едік Михайлов організував з хлопчиками «їдальню». Вони готують «їжу» для батьків, яких чекають з роботи.

Іра Клевак та її подружки «працюють» на кондитерській фабриці — вони виготовляють цукерки.

Біля грядок, на дитячому городі, зустріла я заклопотаних Андрійка Бесараба та Сергійка Бутаєва. Хлопчики уважно розглядають сходи огірків.

— На грядках ми вирощуємо цибулю, щавель, кріп, петрушку і уже давно вживаємо їх в салати,— розповідає Андрійко.

А на спортивному майданчику йде футбольна баталія. Найрезультативнішими виявилися гравці з середньої групи Саша Назальник та Ігор Колесник.

В пісочному ящику височить збудований дитячими руками пам'ятник загиблим воїнам. В ролі архітектора виступає Саша Юлін.

Навперебій розповідають малюки про свій інструментальний ансамбль «Ложкарі». Мальвіна Савченко — солістка оркестру — розповідає, що Руслан Нетьосов грає на ударних інструментах, на акордеоні—Вадим Ковальов. Улюблена пісня учасників оркестру «Все ми ділимо порівну», яку так гарно виконують співаки Олег Шовгеля та Вадим Ковальов. А прищепили дітям любов до музики, до пісні музкерівник М. І. Стрікова, вихователі Н. О. Громова, О. А. Вороніна, К. І. Саламатіна та завідуюча яслами-садком І. Г. Свириденко.

Весело, радісно, змістовно і щасливо живуть 200 малюків у своєму «Теремку». Турботою та увагою оточені тут діти. Це для них з року в рік зміцнюється матеріальна база дитячого закладу, світлі просторі кімнати, добротні меблі, подвір'я - сад з художньо оформленими майданчиками для ігор. Навчають, виховують дітей освічені культурні і привітні вихователі, які в роботу вкладають свою душу.

В День захисту дітей господарі «Теремка» під звуки музики пройдуть вулицями селища в парк до пам'ятника В. І. Леніну і покладуть квіти.

Тут, на поляні, відбудеться свято об'єднаних дошкільних закладів, а також піонерів і школярів. Діти читатимуть вірші, співатимуть пісні про своє щасливе дитинство. Лунатиме пісня «Хай завжди буде сонце!».

З. ОЗДОБА.

Запрошуємо на спектаклі

З 2 червня в Олександрії розпочинає гастролі Ворошиловградський обласний російський драматичний театр.

Наш театр заснований перед Великою Вітчизняною війною. За цей період було поставлено сотні спектаклів за творами сучасних радянських драматургів, російської і зарубіжної класики.

За створення ряду спектаклів про подвиги радянської молоді в роки громадянської і Великої Вітчизняної воєн театр удостоєний почесного звання лауреата премії імені «Молодої гвардії».

Великим успіхом користується у глядачів спектакль «Останній строк». Це інсценівка однойменної повісті відомого письменника В. Распутіна. В центрі твору образ 80-літньої Ганни. Вона вже підбила свій життєвий підсумок. А її дітям ще жити та жити. Перед смертю мати, мов рентген, перевіряє кожного із своїх близьких, показує, хто чого варт.

«В наш суворий вік особливо почала відчуватися потреба в таких людських якостях, як доброта, чуйність, увага, готовність допомогти, душевна теплота між людьми. Виховання цих моральних якостей в нашій країні стало справою державною, справою партійною». Так пише в передмові до своєї нової п'єси «Не сумуй, Вірочка!» відомий радянський драматург А. Макайонок. Не зовсім звичайний жанр спектаклю за цією п'єсою — сентиментальний фейлетон.

Герої спектаклю «Смішний день» (п'єса В. Покровського) — трудівники села. Всю свою енергію і жар неспокійного серця колишній фронтовик Іван Якимович Малий віддає боротьбі за врятування врожаю.

Багато фантазії вклала творча молодь театру у спектакль «З коханням не жартують» П. Кальдерона.

Російська класична драматургія в гастрольному репертуарі представлена п'єсою великого російського письменника М. Гоголя «Женитьба».

Шановні олександрійці, запрошуємо вас на наші спектаклі. Сподіваємося, що зустрічі з артистами Донбасу будуть взаємно цікавими.

В. КОЗЕНКО,
директор театру.

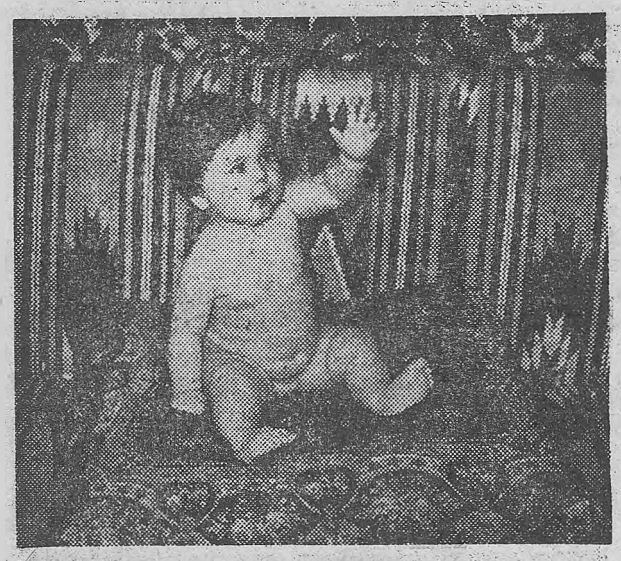

Хай завжди буде мир.

Фото Г. ЯРОШЕНКА.

Діти слухають музику

В Новопразькій дитячій музичній школі відбулась цікава зустріч вихованців школи з студентом Київського державного інституту культури імені О. Корнійчука Олександром Пилипенком та колишнім випускником цього закладу, викладачем Олександрійського культурно-освітнього училища М. А. Кузівим.

О. Пилипенко перебував в Олександрії на практиці. У вільний час разом з М. А. Кузівим завітали до новопразьких школярів.

З великою увагою діти слухали майстерну гру на баяні О. Пилипенка. В його виконанні прозвучали концерт для баяна з оркестром В. Дікусарова, «Фантазія ля-мінор» І. Баха, «Італійська полька» С. Рахманінова та ряд інших творів.

Справжню насолоду одержали присутні від чарівних мелодій, які виконав М. А. Кузів. Зустріч ця надовго залишиться в юних серцях.

І. КРИВОРУЧКО.

Змагання сандружинниць

Нещодавно в Ясинуватці відбулися районні змагання санітарних дружин. Завдяки вмілій організації і ретельній підготовці пройшли вони на належному рівні. Глибокі теоретичні знання учасниці вміло застосовували на практиці. Чітке виконання команд, погодженість дій — і, як наслідок, найменші витрати часу на надання допомоги «потерпілим».

Останнім етапом змагань був конкурс на кращу стінгазету. Найкращі санбюлетні і плакати випустили сандружинниці радгоспу-технікуму на чолі з командиром Г. О. Рябошапкою. Вони вибороли перше місце серед учбових закладів району. Команді вручено кубок.

Серед виробничих колективів краще зарекомендували себе сандружинниці з колгоспу «Ленінським шляхом» та цукрозаводу. Вони й поділили між собою перше та друге місця.

Сонячний весняний день, піднесений настрій, стрункі шеренги сандружинниць у парадній формі, стройові пісні — все це надавало змаганням урочистості й святковості.

А. ІВАНОВА,
лаборант радгоспу - технікуму.

Спортивна хроніка

На міському стадіоні «Шахтар» проходили змагання на першість з футболу серед молодіжних команд в залік спартакіади міст Кіровоградщини.

Успіх випав на долю спортсменів Кіровського району обласного центру. На другому місці — посланці Ленінського району Кіровограда.

Наші земляки виступили не досить вдало і зайняли третє місце.

Після одинадцяти видів змагань в залік спартакіади команда Олександрії утримує друге місце.

* * *

Відбулися змагання з легкої атлетики серед команд колективів фізкультури в залік міської спартакіади. Перше місце вибороли легкоатлети з електромеханічного заводу, на другому — представники механічного заводу, на третьому — фабрики діаграмних паперів.

Після чотирьох видів змагань впевнено лідирує команда електромеханічного заводу.

Л. КАРАБОВСЬКА,
інструктор міського комітету по фізкультурі і спорту.

Веселим олівцем



— Будинок ще не здали, а плитку вже на сторону пускають.

Мал. В. ПОТАПЕНКА.

(Фотохроніка РАТАУ)

На голубому екрані

НЕДІЛЯ, 31 ТРАВНЯ

8.00 Програма «Час».
8.40 Гімнастика.
9.05 Фільм-концерт «Сім мініатюр Сходу».
9.30 Будильник.
10.00 Служу Радянському Союзу!
11.00 Програма «Здоров'я».
11.45 Музична програма «Ранкова пошта».
12.15 Наука і техніка.
12.30 Сільська година.
13.30 Музичний кіоск.
14.00 Д. Валєєв. «Дарую тобі життя». Фільм-вистава Московського театру ім. М. Єрмолової.
16.20 Путівка в життя.
17.20 Сьогодні — День хіміка.
17.40 Прем'єра фільму-концерту «Співає народний артист Татарської АРСР Р. Ібрагімов».
18.00 Міжнародна панорама.
18.45 Мультфільм «Скарби затонулих кораблів».
19.05 Прийміть наші поздоровлення. Музична програма до Дня хіміка.
20.00 Клуб кіноподорожей.
21.00 Програма «Час».
21.35 Футбольний огляд.
22.05 Фестивалі... Конкурси... Концерти... По закінченні — Новини.

ПОВІДОМЛЕННЯ

У неділю, 31 травня, о 10 годині відбудеться чергове заняття літературної групи при редакції газети «Ленінський прапор». Запрошуються автори-початківці.

Заступник редактора С. ЩЕРБИНЕНКО.

ПОЗДОРОВЛЕННЯ

головному інженеру - землевпорядникуу районного управління сільського господарства Тірошку У. У.

ШАНОВНИЙ УСТИМ УСТИМОВИЧ!

Сердечно вітаємо Вас з 60-річчям з дня народження. Бажаємо міцного здоров'я, особистого щастя, довголіття.

Виконком районної Ради народних депутатів.

«ЛЕНИНСКОЕ ЗНАМЯ» — орган Александрийских городского и районного комитетов Компартии Украины, городского и районного Советов народных депутатов Кировоградской области (выходит на украинском языке).

АДРЕСА РЕДАКЦІЇ: Індекс 317900, м. Олександрія, вул. Шевченка, 74.

ТЕЛЕФОНИ: редактора — 2-23-45, відділів: партійного життя — 2-24-33, промисловості — 2-36-63, сільського господарства —2-27-93, відповідального секретаря — 2-35-63, відділу листів — 2-01-43, приймальні — 2-22-32, бухгалтера — 2-27-93.

Олександрійська міська друкарня Кіровоградського облуправління у справах видавництв, поліграфії і книжкової торгівлі. м. Олександрія, вул. Шевченка, 81.
Індекс 62065. Спосіб друку високий. Телефони: 2-31-35, 2-34-70. Тираж 27850. Обсяг 1 друк. арк. Зам. № 3847.

ПРОЛЕТАРІ ВСІХ КРАЇН, ЄДНАЙТЕСЯ!

ГАЗЕТА НАГОРОДЖЕНА ПОЧЕСНОЮ ГРАМОТОЮ ПРЕЗИДІЇ ВЕРХОВНОЇ РАДИ УРСР

Ленінський ПРАПОР

ОРГАН ОЛЕКСАНДРІЙСЬКИХ МІСЬКОГО ТА РАЙОННОГО КОМІТЕТІВ КОМПАРТІЇ УКРАЇНИ, МІСЬКОЇ ТА РАЙОННОЇ РАД НАРОДНИХ ДЕПУТАТІВ КІРОВОГРАДСЬКОЇ ОБЛАСТІ

Червень
2
Вівторок
1981
№ 88 (9172)
Ціна 2 коп.
Газета виходить у вівторок, середу, п'ятницю, суботу.

ГАЗЕТА ВИДАЄТЬСЯ З 26 БЕРЕЗНЯ 1919 РОКУ

ПІОНЕРСЬКЕ ЛІТО

Ось і прийшло довгождане піонерське літо. Багато різноманітних подій несе воно школярам. Це походи по визначних місцях, зустрічі з цікавими людьми, знайомство з новими друзями, екскурсії і багато іншого.

До канікул готувалися не тільки діти, а всі, хто причетний до навчання та виховання підростаючого покоління. Оздоровити школярів, фізично загартувати їх, морально збагатити —таку мету ставлять перед собою педагогічні колективи міста й району на період літніх канікул.

Добре зарекомендували себе шкільні піонерські табори. В нинішньому році вони діятимуть при всіх міських і більшості сільських шкіл. Тут планується оздоровити майже 6 тисяч учнів.

Від начальників таборів, вихователів, піонервожатих залежить зміст всієї роботи. Чи зуміють вони знайти цікаву справу для дітей, захопити їх, повести за собою. Про це йшла мова на обласному, міському та районному семінарах, які відбулися напередодні канікул.

Добре підготовлені піонерські табори у міських школах №№ 2, 4, 7, 8, 10, 13, 14, 19, Добронадіївській, Червонокам'янській, Новопразькій, Бандурівській сільських середніх школах. Тут заздалегідь спланковано роботу, підібрано кадри, обладнано кімнати для відпочинку, придбано ігри тощо.

У таборах ніхто не буде сумувати. Поєднуючи приємне з корисним, діти здійснюватимуть екскурсії до лісу. А відпочивати в лісі, мабуть, найкраще. Прохолода дерев, п'янкі пахощі квітів, спів птахів. Той, хто любить природу, розуміє її і вміє спостерігати, знайде для себе багато цікавого. А це і прекрасний відпочинок, і радість пізнання.

Походи в музеї космонавтики, що діють в середніх школах № 6 та № 17, до пам'ятників, рухливі ігри, сонячні ванни, купання, спортивні змагання «Олімпійці серед нас» — далеко не повний перелік тих справ, які чекають школярів.

В піонерських таборах важливо побудувати роботу так, щоб кожен захід був продовженням процесу формування у дітей громадянських почуттів, колективізму, виховував активну життєву позицію.

Багато дітей робітників, колгоспників за профспілковими путівками відпочиватимуть в піонерських таборах, санаторіях. Полюбилися школярам табори «Чайка» та «Дружба». Розташовані в мальовничому куточку природи, на березі річки, вони манять до себе дітей. Цікаво і корисно проводять тут канікули школярі. В нинішньому році в цих піонерських таборах буде оздоровлено 1700 дітей.

Але не всі діти будуть охоплені організованим відпочинком. Тому треба подбати і про тих, хто залишиться вдома. В період літніх канікул повинні пожвавити свою роботу кімнати піонерів і школярів при житлово-експлуатаційних конторах, організовувати спортивні змагання, влаштовувати свята вулиці, захоплюючі ігри, концерти на відкритих майданчиках тощо.

Під час відпочинку діти набираються сили, загартовуються фізично. Потребує загартування й розум. Тому школярі під час канікул повинні прочитати книги, які рекомендували вчителі.

Цікаве заняття для вас, школярі, і водночас дуже корисне—збирання лікарських рослин. Цим ви допоможете медичним працівникам заготовити ліки для хворих.

При всіх школах міста і району діятимуть учнівські трудові об'єднання. В них має бути побудована робота так, щоб діти пізнали радість праці і приємність відпочинку.

Сурмить піонерське літо. Щасливого відпочинку, діти!

З'їзд МНРП завершив роботу

Улан-Батор. (ТАРС). Завершив роботу XVIII з'їзд Монгольської народно-революційної партії.

З'їзд прийняв звернення «Свободу мужнім борцям за справу миру, демократії і соціального прогресу».

Делегати одноголосно прийняли постанову по доповіді «Звіт Центрального Комітету партії XVIII з'їздові МНРП і завдання на найближчі роки». З'їзд затвердив «Основні напрями розвитку народного господарства і культури МНР на 1981—1985 роки».

Внесенно зміни і доповнення до статуту МНРП, які передбачають відновлення поста Генерального секретаря ЦК МНРП, підвищення авангардної ролі комуністів. Обрано новий склад ЦК партії.

На першому пленумі ЦК МНРП Генеральним секретарем ЦК одноголосно обрано Ю. Цеденбала.

Трудова вахта п'ятирічки

На цьому знімку депутат районної Ради Валентина Григорівна ПОРОШИНА. Вона працює в колгоспі «Перемога» дояркою і добивається високих показників. За п'ять місяців Валентина Григорівна одержала від кожної корови більше як по 900 кілограмів молока.

Комуніст В. Г. Порошина агітатор, постійно веде роз'яснювальну роботу серед доярок п'ятої молочнотоварної ферми.

Фото М. ПАЛЬЧИКА.



Приклад депутата

Механізатор першого класу Я. Я. Мариненко близько двадцяти п'яти років трудиться в першій тракторній бригаді колгоспу імені Карла Маркса. Це — дисциплінований, технічно грамотний спеціаліст.

Яків Якович — ланковий механізованої ланки по вирощуванню кукурудзи. В цьому році з колегами він доглядає цю культуру на площі 230 гектарів за індустріальною технологією. Механізатори своєчасно провели сівбу. На всій площі внесли гербіциди. Двічі заборонували до появи сходів. Нині на плантації зазеленіли молоді рослини. Члени ланки прагнуть виростити і зібрати з кожного гектара по 40 центнерів зерна.

Приклад у праці завжди подає ланковий, депутат Долинської сільради Я. Я. Мариненко. Він правофланговий соціалістичного змагання.

Якова Яковича нагороджено медаллю «За трудову доблесть». Його портрет— на колгоспній Дошці пошани.

Я. Я. Мариненко служить взірцем для своїх колег. На нього рівняються механізатори С. Т. Чижович, Л. С. Кравець, П. П. Левченко та інші.

І. БОЦМАН,
керуючий відділком № 2.

Закладають ранній силос

В господарствах району розпочалась заготівля кормів для громадської худоби. Перші 180 тонн раннього силосу з зеленої маси озимих культур вкладено в траншеї в колгоспі імені Фрунзе.

Заготовляють такий корм в колгоспах «Заповіт Леніна» та «Росія».

В десяти колгоспах включили в роботу агрегати по виготовленню трав'яного борошна.

П. ГУРСЬКИЙ.

Репортаж

За наказом колгоспників

У колгоспі «Прогрес» відрізок шляху від дитячого садка до контори правління називають важким. Пройде дощ і тут заливає водою. На зборах колгоспники дали наказ правлінню побудувати міст, зробити насип і заасфальтувати шлях.

Кипить нині робота на будові. Ось переміщують грунт скреперами механізатори колгоспу Іван Поліщук, брати Микола та Іван Богачевські. Тут працюють на мехлопатах Іван Жир та Сергій Сахарук, бульдозеристи Микола Вищипан, Микола Козинець, Іван Андрущенко.

Більше включається в роботу техніки в вечірню пору. Тисячі кубометрів грунту вклали в полотно шляху механізатори після основної роботи в полі, на фермах.

Насип вже зроблено. Нині тут вкладають водоскидні труби, підготовляють основу для асфальтування шляху.

Голова правління колгоспу І. О. Власенко розповідає, що цього літа буде заасфальтовано 1100 погонних метрів шляху. Для цього вже заготовлені всі необхідні матеріали.

Так трудівники села втілюють в життя рішення XXVI з'їзду КПРС про розширення масштабів будівництва на селі доріг з твердим покриттям.

Г. АДАМОВ,
спецкор газети «Ленінський прапор».

Працювали успішно

Колектив заводу гірського воску на 7 днів раніше виконав своє виробниче завдання. Додатково до плану вироблено 15 тонн гірського воску і близько 200 тонн виключних реагентів. Ударна трудова вахта за дострокове виконання соціалістичних зобов'язань, взятих на нинішній рік, триває.

О. ПАЩЕНКО,
статистик.

Новини, події, факти

На ВДНГ

Нещодавно на ремонтно-механічному заводі «Укрремтресту» відбувся конкурс робітників на звання «Кращий за професією».

Перше місце зайняли токар І. П. Кобець, слюсар А. І. Пазинич, зварювальник В. С. Фіснер. Переможців нагороджено путівками на Виставку досягнень народного господарства СРСР. Робітники, які вибороли друге, третє місця, отримали заохочувальні премії.

Т. ЦУКУР.

Засів „голубої ниви"

Колгоспи і радгоспи почали зарибнювати водойми. В царстві Нептуна вже заселено понад 390 тисяч мальків.

Найбільше—по 100—130 тисяч штук зарибка—випущено в ставки у колгоспі «Ленінським шляхом» та в радгоспі імені Гагаріна. По 25—30 тисяч мальків запустили у водойми колгоспи «Червоний прапор», «Прогрес» та імені Карла Маркса.

Всього по району зарибнено водойми загальною площею майже 250 гектарів.

В. ЛИСИЦЯ.

Цікаві екскурсії

Літо — пора відпусток і туристичних мандрівок. Міське бюро подорожей та екскурсій багато робить, щоб всі екскурсії проходили цікаво, а подорожуючі залишалися задоволені.

На днях група працівників управління сільського господарства відвідала столицю Білорусії місто-герой Мінськ, побувала на меморіальному комплексі Хатинь.

Трудівники цукрозаводу і рудоремонтного заводу відвідали столицю Молдавії — місто Кишинів.

С. САЛІЙ,
диспетчер міського бюро подорожей та екскурсій.

Ефективність плюс якість

Ударними темпами

У відповідь на постанову ЦК КПРС, Ради Міністрів СРСР, ВЦРПС і ЦК ВЛКСМ про Всесоюзне соціалістичне змагання члени механізованої ланки по вирощуванню кукурудзи колгоспу імені Петровського, яку я очолюю понад 15 років, дали слово успішно виконати завдання першого року одинадцятої п'ятирічки.

В минулому році кукурудзяний лан, який доглядала наша ланка, займав 100-гектарну площу. В наполегливій боротьбі, за складних погодних умов виростили і зібрали з кожного гектара посіву по 40 центнерів зерна.

В цьому році вирощуємо кукурудзу на 160 гектарах; в тім числі на 75 гектарах за індустріальною технологією.

Необхідна під кукурудзу площа залишилась з осені неораною. А весноранка затримала підготовку грунту. Та все ж ми зобов'язалися виростити і зібрати по 40 центнерів зерна кукурудзи з гектара, а на ділянці, де вирощуємо цю культуру за індустріальною технологією, передбачаємо мати вищий урожай.

Щоб досягти наміченої мети, члени ланки всі роботи проводять в комплексі. Своєчасно відремонтували грунтообробну і посівну техніку. Організували чітке обслуговування машин. Сівбу кукурудзи провели в кращі агротехнічні строки.

Особливу увагу приділяємо вирощуванню кукурудзи за індустріальною технологією. На всій площі внесено в грунт гербіциди — препарат проти бур'янів. Якісно, на потрібну глибину проведено культивацію.

Всі посіви двічі заборонувано до появи сходів. Нині проводимо післясходове боронування.

Старанно трудяться члени ланки ударники комуністичної праці Володимир Макарович Тищенко, Григорій Іванович Безуглий, Михайло Іванович Пронь та інші. Всі вони працюють по 20 і більше років, мають великий досвід.

Ще один стимул зобов'язує нас до звитяжної праці. За успішне виконання виробничих планів і соціалістичних зобов'язань на честь свята 1 Травня колектив першої тракторної бригади, в якій трудяться механізатори нашої ланки, занесено на районну Дошку пошани.

Отже, мої колеги докладають зусиль, щоб перший рік одинадцятої п'ятирічки перетворити у рік ударної праці.

А. ВИННИК,
ланковий механізованої ланки по вирощуванню кукурудзи.

ВЧИТЕЛЬ, НАСТАВНИК, ДРУГ

Якось під час зустрічі ми запитали свою колишню вчительку, як вона встигає всім нам відповідати на листи. Вона посміхнулася і відповіла якось загадково:

— Дев'яносто!

— Що-що? — не зрозуміли ми.

— Дев'яносто поздоровлень було із святом. Всім відповіла.

Дев'яносто поздоровлень і стільки ж відповідей! Це, мабуть, забагато навіть для пенсіонера, який має вільний час. Але наша наставниця вважає, що не відповісти, значить образити людину мовчанням.

Високу культуру людських взаємовідносин Олена Порфирівна Вострикова унаслідувала, мабуть, від свого батька, лікаря ентузіаста, який все своє життя присвятив боротьбі за здоров'я людей. Олена Порфирівна своє життя присвятила народній освіті, педагогічній справі.

Людина майже енциклопедичних знань, високого інтелектуального розвитку, духовного багатства, Олена Порфирівна щедро віддавала нам, своїм вихованцям, знання, досвід, серце. З повним правом її можна назвати вчителем вчителів, наставником наставників.

Навіть через багато років, коли ми вже набули професій, стали самостійними, ще й зараз одержуємо від своєї наставниці і материнську пораду, і підбадьорення, і просто цікаві повідомлення, не втрачаємо з нею зв'язку. Життя Олени Порфирівни — це яскравий приклад служіння своїй справі.

Математик за фахом, вона з однаковим захопленням та глибиною, коли не вистачало вчителів, викладала фізику, а після уроків з талантом справжнього режисера готувалась з нами до шкільних вечорів, сама акомпанувала нам на піаніно. Вона вміла переконувати нас, дітей, що все це дуже просто і доступно кожному.

— Математика? Та це ж найлегший предмет!

І дійсно, коли вона викладала, все здавалося простим і зрозумілим. Бо вчила нас мислити, робити висновки. Вона вільно володіє трьома іноземними мовами.

Олена Порфирівна була нашим класним керівником. Ми не чули її окрику. Завжди коректна, витримана, ввічлива й тактовна. Спокійно, не нав'язливо спрямовувала наш не зовсім слухняний човник у русло дисципліни та організації, вміла підібрати до кожного ключика: непокірний починав її слухатись, а замкнений відкривав їй глибокі таємниці своєї душі.

Велике довір'я до людини, невичерпний оптимізм, доброзичливість, готовність подати допомогу, поділитися своїм духовним багатством — такою залишається вона все життя.

Ось чому, коли ми приїжджаємо до Нової Праги, нас завжди, мов магнітом, тягне до невеликого будиночка по вулиці Червоноармійській. І знову, як в далекі шкільні роки, ми слухаємо свою вчительку, а потім просимо її зіграти на піаніно. Олена Порфирівна не примушує чекати. З великою майстерністю виконує музику для своїх, тепер уже сивоголових, вихованців.

А. ЧАЙКОВСЬКА,
Ф. ПЛОТНІР.



Збільшити на 23,5 процента виробництво молока в одинадцятій п'ятирічці — таке зобов'язання взяли тваринники Черкаської області. Трудівники колгоспу «Заповіт Леніна» Черкаського району борються за надої 4000—4500 кілограмів молока на рік.

Доярка Любов Сергіївна Атамась за чотири місяці цього року від кожної корови одержала по 1670 кілограмів молока. Добові надої в її групі корів становлять 14—15 кілограмів. Товариші по роботі тепло поздоровили Любов Сергіївну (на знімку третя ліворуч) з трудовим досягненням.

Фото І. ВОЛЧКОВА. (Фотохроніка РАТАУ).

Тому і надої низькі

Інтерв'ю з відстаючими

Тваринники колгоспу імені Калініна зобов'язалися в першому році одинадцятої п'ятирічки надоїти по 1919 кілограмів молока від корови. Рубіж, звичайно, низький. Проте господарство і з цим завданням не справляється. З початку року тут одержано лише по 477 кілограмів молока від корови, що на 140 кілограмів менше проти відповідного періоду минулого року.

Наш кореспондент В. Соколов зустрівся з працівниками ферм і попрохав пояснити причини відставання.

Г. Г. Бережний, помічник завідуючої молочнотоварною фермою № 1. Наша ферма — одна з найбільших в колгоспі. Тут 500 корів, яких доглядає 21 доярка. За минулий період цього року по фермі одержано в середньому лише по 450 кілограмів молока від корови.

Основною причиною низьких надоїв є недостача кормів. Якщо у січні, лютому і на початку березня корови одержували концентрованих кормів по 300 грамів на 1 кілограм молока і по 500 грамів на кожну тварину, то в останні місяці їх зовсім немає. Коровам згодовували лише солому і неякісний силос із гички цукрових буряків.

З середини травня тварин випасаємо. Розпочато косовицю жита на зелений корм. Надої зростають. Щодня по фермі в середньому прибавляється по 110 кілограмів молока.

Та все ж результати нас не радують. Жирність продукції залишається низькою. Доярки з 25-річним стажем роботи Т. Г. Фурко і Г. В. Китаєва щороку виконували доведені завдання. А в цьому році і вони відстають.

Критичне становище на фермі склалося ще й через те, що є випадки порушення трудової дисципліни. Так, доярка Г. Стеценко в цьому році надоїла всього-на-всього по 300 кілограмів молока від закріплених корів. Вона недобросовісно ставиться до своїх обов'язків, часто спізнюється на роботу, а інколи без поважних причин не буває на фермі.

Звичайно, з порушниками слід вести рішучу боротьбу. Але в нас її не відчувається. Отже, профспілковій організації слід звернути на це увагу.

Р. С. Кравченко, оператор молочнотоварної ферми № 3. Колектив доярок нашої ферми з початку року надоїв по 440 кілограмів молока від кожної корови. Нині надої по фермі становлять 3,7 кілограма.

Як і по інших фермах, у нас не вистачає тваринам кормів. Наведу такий приклад. В раціоні годівлі складеному на травень зазначені солома, силос з гички цукрових буряків та кукурудзи, пшенична дерть, комбікорм, меляса. Але з усього цього коровам одержували лише солому. Кілька днів тому розпочали випасання худоби.

Та причина не лише в цьому. Не все гаразд з кадрами. Так, в цьому році змінилось 5 завідуючих фермою, зоотехніки. Є недоліки і в організації праці. Зелену масу інколи підвозять на ферму несвоєчасно. Доярка Л. Сливка допускає прогули. Повільно проводиться омолодження стада. Так, із 397 корів нормально дояться лише 150. Останні слід вибраковувати.

Отже, причин відставання багато. Всі вони негативно впливають на продуктивність худоби.

Нині колектив ферми розробив заходи, спрямовані на поліпшення справ і бореться за те, щоб вийти з прориву.

УРОЖАЙ «ГОЛУБОЇ НИВИ»

Одеса. Заселення степових прісноводних водойм молоддю швидкоростучих риб завершили спеціалізовані господарства Причорномор'я. В нинішній п'ятирічці їх колективи намітили збільшити продуктивність озер, ставків і лиманів у два з лишком рази. Щороку «голуба нива» даватиме до ста тисяч центнерів високоякісної продукції.

СЛІДАМИ НЕОПУБЛІКОВАНИХ ЛИСТІВ

Група мешканців села Червона Кам'янка в листі до редакції скаржилася на нетактовну поведінку з хворими з боку головного лікаря дільничної лікарні А. І. Іванченка.

Редакція направила цей сигнал для вжиття заходів головному лікарю центральної районної лікарні П. Т. Теребію. Він повідомив, що для перевірки скарги в Червону Кам'янку виїжджали секретар партійної організації центральної районної лікарні В. П. Мироненко та завідуючий сектором кадрів обласного відділу охорони здоров'я Л. Л. Миргородський. Наведені в листі факти підтвердилися.

А. І. Іванченко визнав свої помилки і пообіцяв, що більше їх не допускатиме. Наказом по обласному відділу охорони здоров'я на А. І. Іванченка накладено адміністративне стягнення.

Випуск нової моделі кольорового телевізора «Електроніка-ЛЦ-430» розпочато на львівському виробничому об'єднанні «Кінескоп». Приймач складено на інтегральних схемах і напівпровідниках. Сенсорний пристрій для переключання каналів, автоматичне підстроювання забезпечують якість зображення і простоту управління телевізором.

На знімку: інженер об'єднання Людмила Смирнова демонструє нову модель.



Фото В. ПЕСЛЯКА.

(Фотохроніка РАТАУ).

Щоб красивішали села

З кожним роком поліпшується благоустрій та санітарний стан сільських населених пунктів району. Так, в Щасливому, Косівці, Олександрівці за кошти місцевих колгоспів споруджені нові житлові будинки. В багатьох селах нарізаються нові вулиці, збільшується кількість індивідуальних забудовників.

Це, звичайно, радує. Але, на жаль, не все ще робиться для того, щоб наші населені пункти утримувались в належному порядку. Так, на вулицях Войнівки, Звенигородки, Маютоіванівки, Куколівки нерідко ще можна побачити купи попелу, глини, піску біля дворів. Окремі мешканці Протопопівки, Приютівки, Войнівки, Звенигородки, Ізмайлівки викидають сміття на береги річки Інгулець.

В значній мірі поліпшення благоустрою та санітарного стану населених пунктів залежать і від чіткої роботи районного комбінату комунальних підприємств, місцевих Рад народних депутатів та керівників господарств.

Працівники комбінату комунальних підприємств не завжди вчасно вивозять сміття з центральних вулиць Нової Праги і Приютівки, а також з подвір'їв районних багатоквартирних будинків, розташованих у місті.

Цієї весни за рішенням облвиконкому на Кіровоградщині проводиться місячник по благоустрою та поліпшенню санітарного стану населених пунктів. Сільські й селищні Ради народних депутатів, керівники підприємств, колгоспів, радгоспів, установ і організацій повинні багато зробити, щоб наші села і селища були краще впорядковані та благоустроєні.

О. СЛЮСАР,
санлікар райсанепідемстанції.

Коли робота в радість

Кожний знає, як багато значить якість вироблюваної продукції. Нам хочеться мати добротні речі, які були б красиві і служили довго. Про це часто й багато говоримо. Та не всі ще усвідомлюють, що саме якість роботи залежить у великій мірі від старань і майстерності кожного з нас.

Робота, яку я виконую, мені завжди в радість. І чим важче, складніше завдання, чим більше треба докласти уміння, тим цікавіше працювати. А коли вже деталь готова і зроблена за всіма вимогами, відчуваєш справжню насолоду.

Так, спостерігаючи за роботою верстата, він неквапну мову токар-карусельник Олександр Павлович Підгорний. Я слухав і думав: висока свідомість у робітника. Він не просто вболіває за загальну справу, а на ділі робить все, щоб приносити більшу користь суспільству. Саме про таких людей говорять, що в них власна совість — контролер.

— Вісімнадцятий рік працює на рудоремонтному заводі Олександр Павлович. Та, мабуть, ніхто не пригадує випадку, коли б він не виконав норми виробітку або виготовив деталь з браком, — говорить секретар парткому підприємства А. М. Курченко. — Він вимогливий до себе, уміє дорожити робочим часом і товаришів привчив до цього. Не випадково комуністи обирають його членом парткому. Будь-яке доручення він старанно виконує. І робить все на совість, з бажанням.

А доручення у нього зараз справді не з легких. О. П. Підгорний відповідальний за організацію соціалістичного змагання заводчан. З притаманною йому сумлінністю робітник слідкує, як у цехах підбивають підсумки роботи, використовують матеріальні і моральні стимули, відвідує цехові збори і засідання місцевкомів, подає практичну допомогу в організації трудового суперництва.

КОМУНІСТ І ЙОГО СПРАВА

Нерідко Олександру Павловичу доводиться виступати на зборах, просто бесідувати з робітниками. І завжди він робить наголос на необхідності підвищувати продуктивність праці і поліпшувати якість виробів. Олександр Павлович справедливо зауважує тим, хто допускає брак в роботі або недбало ставиться до виконання обов'язків. На це він має повне моральне право. Адже дав слово виконати п'ятирічку за чотири роки.

— Переважна більшість робітників цеху — це сумлінні трудівники, — говорить О. П. Підгорний. — Наприклад, токар Валерій Васильович Яровий, справжній майстер своєї справи. Раніше ми працювали на одному верстаті. Тепер на різних, і змагаємося між собою. Суперник сильний. З таким приємно міряться силою.

Молоді верстатники часто звертаються за порадами до Олександра Павловича. І він завжди з бажанням ділиться досвідом, старається допомогти, навчити, прагне, щоб всі, хто трудиться поруч, успішно виконували завдання.

— А повчитися в Олександра Павловича є чому, — говорить старший майстер цеху А. В. Печоркін. — Верстат у нього завжди в зразковому порядку, продумано розкладені інструменти, заготовки. Працює він акуратно і точно виконує замовлення.

Багато похвального про О. П. Підгорного почув я і від начальника цеху В. П. Кравченка. Трудиться робітник на совість, по-комуністичному.

— А ще приємно, — підкреслив начальник цеху, — що Олександр Павлович хороший сім'янин. Коли в сім'ї лад, то й працюється легко...

Колектив цеху виконує замовлення всіх підприємств виробничого об'єднання «Олександріявугілля», виготовляє деталі для ремонту гірничо-транспортного обладнання. Краще діятимуть машини — більше вугілля одержить країна. Відчуваючи цю причетність до шахтарської справи, комуніст О. П. Підгорний та його товариші трудяться ще наполегливіше.

П. САМОСІЙ,
позаштатний кореспондент «Ленінського прапора».



Комуніст Іван Іванович Боєвець тридцять років працює черговим по залізничній станції Користівка. Свій багатий досвід передає молоді. Бере активну участь в громадській роботі. Він партгрупорг служби руху поїздів, заступник секретаря партійної організації. Іван Іванович учасник Великої Вітчизняної війни.

За трудові успіхи його нагороджено орденом «Знак Пошани», а ім'я І. І. Боєвця занесено на районну Дошку пошани.

На знімку: І. І. БОЄВЕЦЬ.
Фото М. ПАЛЬЧИКА.

Робітник пропонує, зауважує

Невирішені проблеми

Я працюю на електромеханічному заводі майже чотирнадцять років. За цей час виросло підприємство, у кілька разів збільшився колектив приладобудівників, численною стала партійна організація.

У колективу кожного підрозділу, у кожної цехової партійної організації свої турботи, свої проблеми. І це закономірно: життя не стоїть на місці, виробництво інтенсивно розвивається. Чимало термінових проблем успішно вирішується безвідкладно. Особливо тих, що стосуються виконання планів.

А є питання, які б не завадило винести на обговорення загальнозаводських партійних зборів. Такої можливості немає: це б призвело до великої втрати робочого часу. Хвилюють мене проблеми не другорядні, варті уваги.

Скажімо, на заводі добре поставлена робота стінної преси. Та читають ті стіннівки здебільшого працівники цеху чи відділу. А чому б не створити при парткомі багатотиражну друковану газету, таку, як, наприклад, у виробничому об'єднанні «Олександріявугілля»? Користь би була велика.

Про багатотиражку говорять не перший рік, ніби всі «за», а справа з місця не рухається.

А такі питання, як поліпшення постачання матеріалів, економії матеріальних і енергетичних ресурсів, створення кращих умов праці і дотримання техніки безпеки — вони теж не скрізь і не повністю вирішені. Поговорять комуністи на цю тему в колективі чи на зборах цехової парторганізації, а позитивно вирішити не все в їх силах.

Ото б і підняти такі проблеми на сторінках багатотиражки чи загальних зборах.

Не хлібом єдиним живе людина. Це стара істина. Однак політико-виховна робота у нас ще не на належному рівні. Не заперечу, вивчення матеріалів XXVI з'їзду КПРС ведеться добре, налагоджена робота шкіл і гуртків політичної і економічної освіти. Та людей цікавить ще цілий ряд питань: це — міжнародне становище СРСР і радянське законодавство, питання праці, зарплати, побуту та інше, словом все, що складає наше життя, наші інтереси. Вирішуються ж вони не завжди оперативно.

Дуже рідкі гості в цехових колективах лектори-міжнародники, лектори-юристи, слабо ведеться правова пропаганда. Партійному комітету на це слід звернути увагу.

Давно ведуться розмови про необхідність відкрити на заводі магазин, побутові майстерні, перукарню. Все це не розкіш, а необхідність. Добре, коли б після зміни чи до початку роботи людина мала змогу придбати необхідний товар у магазині, здати речі в ремонт або в хімчистку, поголитися.

Вирішення всіх внутрізаводських проблем необхідно здійснювати колективно, при активній участі комуністів. А з тих, хто лише обіцяє, та на ділі нічого не робить, треба суворо запитувати.

А. КОЛЕСНИК,
робітник.

Від редакції.

Пропозиції і зауваження А. Колесника цілком слушні. Сподіваємось, що партком і керівники заводу вживуть заходів, щоб і ці проблеми були розв'язані.

А телеграми йдуть...

Заводи підйомно-транспортного устаткування та електромеханічний надсилають свою продукцію в різні куточки нашої країни. На жаль, не завжди вона відповідає всім стандартним вимогам, зокрема, по комплектації.

Про це свідчать телеграми, що надходять на підприємства та в міський комітет народного контролю. З початку року їх надійшло вже кілька десятків. У кожній — скарга на неякісну продукцію, її некомплектність, затримки в постачанні та відповіді на телеграми. Ось окремі виписки:

Одеса: «Відсутня техдокументація на монтаж крана». Воронеж: «Не вантажать магнітні пускачі». Петрозаводськ: «Мостовий кран недоукомплектований двома двигунами». Рязань: «Через дефект кранів зупинилося виробництво. Направте представника».

Цей перелік можна ще продовжити. Названі факти свідчать, що окремі служби, які покликані слідкувати за якістю продукції, не вболівають за честь марки свого підприємства, порушують державну і виробничу дисципліну, договірні зобов'язання.

Треба покласти край безвідповідальності. Свою роль у розв'язанні цього питання повинні відіграти групи народного контролю, керівники обох заводів.

О. НЕЧАЄВ.

Обережно, газ!

З кожним роком поліпшується благоустрій наших квартир. Домашнє господарство оснащується сучасними побутовими приладами. В минуле відійшли курні примуси і керогази. Навіть господарі газобалонних установок заздрять тим, до кого в квартиру проведено природний газ.

Всі розуміють, як це корисно і швидко: спалах сірника, кілька хвилин і, будь ласка, приймайте ванну або мийте посуд. Газова колонка береже наш час.

Але не треба забувати, що газ не лише помічник. За деяких обставин він може перетворитися на запеклого ворога. І це підтвердив випадок, який трапився нещодавно.

Субота, 16 травня. Мешканець міста П. О. Роженцев йшов мимо будинку № 9, що по вулиці 50 років Жовтня. Випадково він звернув увагу на дивне оранжеве світло у вікні однієї з квартир. Заглянув усередину і побачив: полум'я палахкотить з газової колонки. На стук у двері ніхто не озвався. Тоді П. О. Роженцев подзвонив в аварійну службу міськгазу.

Сигнал надійшов о 22 годині 5 хвилин. О 22 годині 10 хвилин газослюсар В. О. Демент'єв прибув на місце виклику. Через кватирку проник у кухню, перекрив газ. Прибулі пожежники відчинили двері квартири, обстежили її.

Приміщення було загазоване чадним газом. В кімнатах і ванні знайшли трьох дівчаток. Допомога лікарів була вже не потрібна.

Чому ж склалася ця трагічна ситуація? Причина одна. Були порушені елементарні вимоги безпеки при користуванні газовими приладами.

Батьки Олени і Анжели поїхали в село. В їх відсутність дівчата запросили до себе подругу Світлану. Вирішили покупатися у ванні. Увімкнули газовий проточний водонагрівач. При цьому не перевірили, чи є тяга в димоходному каналі. А її не було. Не відчинили й кватирку.

А димохід виявився забитим будівельним сміттям. І раніше тяга була слаба. Господарі квартири знали про це, але своєчасно не звернулися ні в міжрайгаз, ні в житлово-експлуатаційну контору.

Чадний газ, який не має запаху і кольору, непомітно скупчився у приміщенні.

Минув тиждень. І знову тривожний сигнал О. А. Єфремов, який мешкає по вулиці Шевченка, будинок № 141, прийшов додому напідпитку. Поставив на газову плиту варити м'ясо. І — заснув. Вода в каструлі вимпіла. Почало горіти м'ясо, прогоріло дно. Пальник згас. В квартиру пішов газ. Лише завдяки сусідам, які звернули увагу на дим вдалося уникнути лиха.

26 травня на диспетчерський пункт подзвонила майстер ЖЕК № 2 В. К. Веселова і повідомила що в квартирі № 41, будинку № 40 по вулиці Миру горить газ в колонці. В приміщенні діти. На місці виявилося, що господарка квартири відсутня. До того ж газові прилади в несправному стані.

Отже, в котрий вже раз проявлено легковажність.

А з газом жарти погані. Треба це пам'ятати: перед тим, як користуватися газовою плитою або колонкою, необхідно обов'язково перевірити наявність тяги в димоході, відкрити кватирку, провітрити приміщення. Коли ви йдете на роботу, не забудьте перекрити крани. А якщо побачите якусь несправність, терміново дзвоніть по телефону 04.

Цим ви не тільки врятуєте себе і своїх близьких, а й відведете небезпеку від інших.

В. ГОЛОСЕНКО
начальник міжрайонного виробничого об'єднання газового господарства.

ЛЕНІНСЬКИЙ ПРАПОР
3 стор. 2 червня 1981 р.

Бесіда на міжнародні теми

Ганьба Великобританії

Трагічна загибель чотирьох в'язнів концентраційного табору Лонг Кеш у Північній Ірландії (Ольстері) лягла ще однією незмивною плямою ганьби на британський імперіалізм. Жертвами його нелюдської політики стали протягом менш як одного місяця політичні в'язні Р. Сендс, Ф. Х'юз, П. О'Хара та Р. Маккріш. Північна Ірландія в гніві. Вулиці Белфаста — головного міста цієї британської провінції й великого центру Деррі засипані уламками будинків і битим склом, всюди — кістяки згорілих автомобілів. Не припиняються сутички між англійськими «силами безпеки» і прихильниками руху за демократичні перетворення в Ольстері.

Щоб зрозуміти трагедію Північної Ірландії, звернемося до історії.

У XII столітті почалась колонізація Ірландії англійцями, які відбирали у місцевих жителів землю, закабаляли їх, створювали англо - шотландські поселення, куди доступ ірландцям був заборонений. Колонізатори гальмували економічний розвиток Ірландії. Відповіддю на їх політику були народні повстання. Вододілом між прибульцями і місцевим населенням стала релігія. Колонізатори були протестанцями, ірландці ж здебільшого католиками.

Панування Лондона в Ірландії «дало тріщину» під ударами національно-визвольної боротьби в 1921 році. Але ліквідовано воно не було. Острів було розчленовано. Його південна частина дістала статус домініону. В 1949 році тут було проголошено Ірландську республіку.

Тим часом на півночі — в шести графствах Ольстеру — зберегласяся влада Лондона.

Британський імперіалізм — лицемірний і підступний — насильно поділив Ірландію таким чином, щоб нащадки англо-шотландських поселенців, які становили меншість населення острова, опинилися в Ольстері в більшості (тепер 1 мільйон), ірландці ж — у меншості (500 тисяч). Меншість ця позбавлена навіть тих куцих буржуазних громадянських і соціально-економічних прав, якими вихваляється Великобританія. В місцевих органах влади вона не має пропорційного представництва. Узаконено дискримінацію при найманні католиків на роботу.

Ольстер залишився колонією Великобританії. Зберігається економічна відсталість провінції. У Північній Ірландії процент безробітних значно вищий, ніж в Англії. В Ольстері — найнижча тривалість життя, найнижчі показники письменності.

До цього слід додати, що з моменту поділу Лондон управляє Північною Ірландією на основі надзвичайних законів.

Рух за громадянські права католицької меншості вибухнув у провінції з особливою силою в 1968 році. Його учасники вимагали проведення виборів в Ольстері за принципом «Одна особа — один голос», усунення дискримінації, скасування надзвичайних законів, ліквідації воєнізованої поліції.

На мирні виступи католиків за громадянські права Лондон відповів насильством. У 1969 році в Північну Ірландію були введені британські війська, а через два роки почались масові арешти.

Усе це не могло не загострити обстановку у Північній Ірландії, де боротьба не затихає ось уже понад десять років і де британський імперіалізм збирає криваві плоди своєї політики — за десять років понад дві тисячі вбитих, 20 тисяч поранених, тисячі й тисячі ув'язнених. Останній вибух подій викликаний тим, що кинуті в Лонг Кеш вимагають від уряду Тетчер вважати їх політичними в'язнями, а не карними злочинцями.

Англійський уряд однак відмовляється піти на компроміс у врегулюванні Північно - Ірландської кризи, продовжує робити ставку на військову силу, що, природно, веде до дальшого загострення напруженості в Ольстері. Позицію кабінету Тетчер гнівно засуджує прогресивна світова громадськість.

Т. КУДРЯВЦЕВА.
(ТАРС).



АНГЛІЯ. Цей оригінальний автомобіль у формі апельсина (на знімку) демонструється на автомобільній виставці в Лондоні. Його будівник К. Аткінсон втратив два роки, щоб сконструювати незвичайну модель.

(Фотохроніка ТАРС—РАТАУ).

Спорт

На кубок області

В Олександрії нещодавно проводилися обласні змагання з автомобільного багатоборства. В них взяло участь 16 команд Кіровоградщини, до складу яких входили майстри спорту, кандидати в майстри спорту та спортсмени-розрядники.

У програмі — фігурне водіння автомобіля, економія пального і стрільба з малокаліберної гвинтівки.

Кращих наслідків досягла команда спортивно-технічного клубу міськкому ДТСААФ міста Олександрії в складі кандидатів у майстри спорту Валерія Марченка та Євгенія Сніжка. Набравши в сумі 525 очок, спортсмени другий рік підряд завойовують перехідний кубок обкому ДТСААФ. Вони нагороджені дипломом першого ступеня.

Друге місце зайняла команда Кіровського району, яка набрала 318 очок.

На третьому місці наші земляки — команда виробничого об'єднання «Олександріявугілля» у складі кандидата в майстри спорту Віктора Олійника та першорозрядника Олександра Должикова.

В особистій першості серед спортсменів, які виступали на автомобілях класу ВАЗ, сильнішим виявився Валерій Марченко з Олександрії, на другій сходинці — Микола Бережний, на третій — Віктор Попонін (обидва з Кіровограда).

Серед спортсменів, які виступали на автомобілях класу ЗІЛ-130, всі три призові місця зайняли наші земляки кандидати в майстри спорту Євгеній Сніжко, Віктор Олійник та майстер спорту Іван Карабовський.

І. ГОЛОВАТОВ,
заступник голови міськкому ДТСААФ.

ОЛЕКСАНДРІЙСЬКОМУ ВАНТАЖНО-ТРАНСПОРТНОМУ УПРАВЛІННЮ ВИРОБНИЧОГО ОБ'ЄДНАННЯ «ОЛЕКСАНДРІЯВУГІЛЛЯ»
ПОТРІБНІ НА ПОСТІЙНУ РОБОТУ:

МАЙСТЕР ПО РЕМОНТУ ТЕПЛОВОЗІВ. Оклад 145 крб.,
ТЕХНІК депо рухомого складу. Оклад 100 крб.,
РАДІОМЕХАНІКИ. Оклад 135 крб.,
ЧЕРГОВІ ПО СТАНЦІЇ. Оклад 140 крб.,
ЧЕРГОВІ по посту. Оклад 100 крб.,
СКЛАДАЧІ ПОЇЗДІВ. Заробітна плата 210—230 крб.,
ЕЛЕКТРОМЕХАНІКИ СИГНАЛІЗАЦІЇ. ЦЕНТРАЛІЗАЦІЇ, БЛОКУВАННЯ І ЗВ'ЯЗКУ. Заробітна плата 180 крб.,
МОНТЕРИ КОЛІЇ на станції Морозівка, Брикетна, Протопопівка, в колійну ремонтну колону. Заробітна плата 165—180 крб.,
ЕЛЕКТРОГАЗОЗВАРЮВАЛЬНИКИ,
ОГЛЯДАЧІ - РЕМОНТНИКИ ВАГОНІВ. Заробітна плата 150 крб.,
СЛЮСАРІ ПО РЕМОНТУ РУХОМОГО СКЛАДУ. Заробітна плата 150 крб.,
СЛЮСАРІ - ЕЛЕКТРИКИ ПО РЕМОНТУ ЕЛЕКТРООБЛАДНАННЯ. Заробітна плата 150—170 крб.,
СЛЮСАРІ ЕЛЕКТРОМОНТАЖНИКИ. Заробітна плата 130—140 крб.,
МАШИНІСТ ДГКУ. Заробітна плата 140 крб.,
КОВАЛЬ РУЧНОГО КУВАННЯ,
ТОКАР ПО МЕТАЛУ. Заробітна плата 170—180 крб.,
СТОЛЯР. Заробітна плата 150—160 крб.,
МУЛЯРИ.

Робітники забезпечуються паливом, спецодягом, виплачується винагорода за вислугу років.

Особи, які не мають спеціальності, можуть набути її в учбовому пункті.

За довідками звертатися у бюро по працевлаштуванню населення на адресу: 317900, м. Олександрія, вул. Першотравнева, 11 та у відділ кадрів управління. Телефон 5-12-82. Їхати автобусами «А» і «Б» до зупинки фабрика «Байдаківська».

АДМІНІСТРАЦІЯ.

УЧБОВО-КУРСОВИЙ КОМБІНАТ ВИРОБНИЧОГО ОБ'ЄДНАННЯ «ОЛЕКСАНДРІЯВУГІЛЛЯ» ОГОЛОШУЄ НАБІР СЛУХАЧІВ

на курси по підготовці кваліфікованих робітників для вугільних розрізів:

МАШИНІСТІВ ТРАНСПОРТНО-ВІДВАЛЬНИХ МОСТІВ,
МАШИНІСТІВ ЕКСКАВАТОРІВ,
МАШИНІСТІВ ЕЛЕКТРОВОЗІВ,
МАШИНІСТІВ КОНВЕЙЄРІВ,
МАШИНІСТІВ БУЛЬДОЗЕРІВ,
ЕЛЕКТРОСЛЮСАРІВ (СЛЮСАРІВ) ЧЕРГОВИХ ПО РЕМОНТУ ОБЛАДНАННЯ.

Строк навчання 6 місяців, в тому числі 3 місяці теоретичного навчання при учбово-курсовому комбінаті з відривом від виробництва.

Особам, зарахованим на курси, за період навчання виплачується заробітна плата в розмірі 100—120 крб. щомісячно.

За довідками звертатися до дирекції по кадрах в учбово-курсовий комбінат на адресу: 317928, м. Олександрія, проспект Леніна, 77, другий поверх, кімната 231.

АДМІНІСТРАЦІЯ.

ОЛЕКСАНДРІЙСЬКОМУ ПИВЗАВОДУ
ПОТРІБНІ НА ПОСТІЙНУ РОБОТУ:

РОБІТНИКИ в цех розливу пива,
РОБІТНИКИ в експедицію,
ВАНТАЖНИКИ,
СЛЮСАР-ЛУЖНИК,
ТЕСЛЯР,
МАЙСТРИ ЗМІН,
ЧЕРГОВІ ЕЛЕКТРОСЛЮСАРІ,
ЖЕТОНИКИ,
ШОФЕР.

За довідками звертатися у відділ кадрів заводу та в бюро по працевлаштуванню на адресу: 317900, м. Олександрія, вул. Першотравнева, 11.

АДМІНІСТРАЦІЯ.

На голубому екрані

ВІВТОРОК, 2 ЧЕРВНЯ

9.05 Документальний телефільм «Болдинське тяжіння».
9.50 Художній телефільм «Сім'я Штраусів». 1 серія.
14.30 Новини.
14.50 Документальні фільми про діяльність Спілки товариств Червоного Хреста і Червоного Півмісяця СРСР.
15.55 Художній телефільм для дітей «Тимур і його команда». 1 серія.
17.00 Фільм-концерт «Голоси і барви».
17.30 Адреси молодих.
18.30 У кожному малюнку — сонце.
18.45 Сьогодні у світі.
19.00 Життя науки.
19.30 Прем'єра художнього телефільму «Сім'я Штраусів». 2 серія.
21.00 Програма «Час».
21.35 Концерт артистів балету.
22.05 Сьогодні у світі.
22.20 Чемпіонат Європи з баскетболу. Чоловіки. Фінальні ігри.

СЕРЕДА, 3 ЧЕРВНЯ

9.05 Мультфільми.
9.50 Художній телефільм «Сім'я Штраусів». 2 серія. По закінченні — Новини.
14.30 Новини.
14.50 Документальний телефільм «Єдиний привілей».
15.50 Російська мова.
16.20 Фільм-концерт «Танець — життя моє».
16.00 Відгукніться, сурмачі!
17.20 Чемпіонат Європи з баскетболу. Чоловіки. Фінальні ігри.
18.00 Народна творчість.
18.45 Сьогодні у світі.
19.00 Чемпіонат СРСР з футболу: «Динамо» (Тбілісі)—«Торпедо». 2 тайм; «Спартак» — «Шахтар». 2 тайм.
21.00 Програма «Час».
21.35 Голоси народних інструментів. Гітара.

ЧЕТВЕР, 4 ЧЕРВНЯ

9.35 Виступ дитячого хореографічного ансамблю «Ровесник».
10.20 У світі тварин.
14.30 Новини.
14.50 Сільські будні. Кінопрограма.
15.55 Художній телефільм для дітей «Тимур і його команда». 2 серія.
17.00 Шахова школа.
17.30 Концерт ансамблю «Райко» (Угорська Народна Республіка).
18.00 Ленінський університет мільйонів. Управління соціалістичною економікою.
18.35 Мультфільм.
18.45 Сьогодні у світі.
19.00 Людина і закон.
19.30 Прем'єра художнього телефільму «Сім'я Штраусів». 3 серія.
21.00 Програма «Час».
21.35 О. Пушкін. «Казка про царя Салтана». Виконує народний артист СРСР М. Царьов.
22.20 Сьогодні у світі.
22.35 Чемпіонат Європи з баскетболу. Чоловіки. Фінальні ігри.

Заступник редактора
С. ЩЕРБИНЕНКО.

Колектив станції техобслуговування «Жигулі» глибоко сумує з приводу передчасної смерті слюсаря БОРДЮГА РУСЛАНА ГРИГОРОВИЧА і висловлює співчуття сім'ї та рідним покійного.

Загублену довідку - рахунок № 5506, видану магазином «Автомотозапчастини» на ім'я Крупського Анатолія Володимировича, вважати недійсною.

«ЛЕНИНСКОЕ ЗНАМЯ» — орган Александрийских городского и районного комитетов Компартии Украины, городского и районного Советов народных депутатов Кировоградской области (выходит на украинском языке).

АДРЕСА РЕДАКЦІЇ: Індекс 317900, м. Олександрія, вул. Шевченка, 74.

ТЕЛЕФОНИ: редактора — 2-23-45, відділів: партійного життя — 2-24-33, промисловості — 2-36-63, сільського господарства —2-27-93, відповідального секретаря — 2-35-63, відділу листів — 2-01-43, приймальні — 2-22-32, бухгалтера — 2-27-93.

Олександрійська міська друкарня Кіровоградського облуправління у справах видавництв, поліграфії і книжкової торгівлі. м. Олександрія, вул. Шевченка, 81
Індекс 62065. Спосіб друку високий. Телефони: 2-31-35, 2-34-70. Тираж 27850. Обсяг 1 друк. арк. Зам. № 3865.

ПРОЛЕТАРІ ВСІХ КРАЇН, ЄДНАЙТЕСЯ!

ГАЗЕТА НАГОРОДЖЕНА ПОЧЕСНОЮ ГРАМОТОЮ ПРЕЗИДІЇ ВЕРХОВНОЇ РАДИ УРСР

Ленінський прапор

ОРГАН ОЛЕКСАНДРІЙСЬКИХ МІСЬКОГО ТА РАЙОННОГО КОМІТЕТІВ КОМПАРТІЇ УКРАЇНИ, МІСЬКОЇ ТА РАЙОННОЇ РАД НАРОДНИХ ДЕПУТАТІВ КІРОВОГРАДСЬКОЇ ОБЛАСТІ

Червень
3
Середа
1981
№ 89 (9113)
Ціна 2 коп.

Газета виходить у вівторок, середу, п'ятницю, суботу.

ГАЗЕТА ВИДАЄТЬСЯ З 26 БЕРЕЗНЯ 1919 РОКУ

До рівня передовиків

НА МІСЬКІЙ Дошці пошани серед портретів переможців соціалістичного змагання є колективний портрет передової бригади цеху по виробництву товарів народного споживання електромеханічного заводу, яку очолює В. І. Трощій. Удостоєні такої великої честі складальники за високі трудові показники. А прийшов успіх не сам собою. Багато сил до цього доклала бригадир. Вона зуміла згуртувати трудівниць, мобілізувати на виконання поставлених завдань. Приклад, вартий наслідування всіма працівниками цеху.

Натхнені рішеннями XXVI з'їзду КПРС, трудящі міста і району прагнуть успішно справитися з завданнями, які поставила партія на одинадцяту п'ятирічку. Нині вони трудяться під девізом: «Жодного відстаючого поруч!». Щоб досягти цього, необхідно створювати добрі виробничі умови для кожного робітника, інженерно - технічного працівника, дбати про поширення передового досвіду та можливості широкого впровадження його в життя, в практику.

Заслуговує на увагу робота партійної організації, адміністрації, профспілкового комітету авторемонтного заводу по впровадженню методів бригадного підряду на конвейєрі по складанню автомобільних двигунів. Завдяки цьому підвищилася трудова дисципліна серед складальників, зросла відповідальність кожного за кінцевий результат праці, чітко викристалізувалися такі риси, як дружба і взаємодопомога. А головне — переважна більшість робітників трудиться нарівні з передовиками, значно зросла продуктивність праці і якість роботи.

Та не скрізь ще дбають про те, щоб всі виробничі підрозділи ритмічно, систематично виконували доведені завдання. Є відстаючі бригади у колективах підприємств трестів «Олександріяважбуд» і «Олександріявуглебуд», дуже строкаті показники роботи колективів молочнотоварних ферм у радгоспах «Шарівський», імені Гагаріна, в колгоспі імені Карла Маркса та інших. Це тому, що керівники підприємств і господарств, спеціалісти не завжди вчасно дбають про забезпечення належних умов праці, неглибоко аналізують причини відставання і прорахунки підрозділів, які не забезпечують виконання планів.

Можна навести немало прикладів, коли окремі передові трудівники переходять у відстаючі бригади, ланки і згодом виводять цілі колективи на рівень кращих. Саме так було в комсомольсько-молодіжній бригаді В. Галушки з колгоспу імені Калініна. Ланку очолив механізатор М. Китаєв і вже цього року колектив не поступається в роботі, добре справляється з доглядом за посівами, продуктивно використовує техніку.

Там, де до прикладу новаторів звертаються постійно, уміло пропагують передовий досвід, результати кращі. Звичайно, повторювати досягнення передовиків, вчорашні рекорди робити повсякденною нормою — справа непроста. Потрібна копітка індивідуальна робота з кадрами, чітка система підвищення кваліфікації. І робити це слід систематично, продумано, заздалегідь.

Є в нашому районі багато прекрасних комбайнерів, які з року в рік добиваються високого виробітку на жнивах. Це — М. Ф. Перев'язко з колгоспу імені Карла Маркса, В. П. Козинець з колгоспу «Червоний прапор» та інші. Варто зараз організувати вивчення їх методів праці серед майбутніх жниварів, розкрити їх досвід, щоб всі механізатори змогли використати його в період збирання хлібів.

Підтягати відстаючих до рівня передовиків — головне завдання соціалістичного змагання. Тільки тоді трудове суперництво сповна відіграє свою роль, коли в ході його проявлятимуться такі вагомі риси, як турбота кожного про підвищення продуктивності праці, взаємодопомога і колективізм, коли кожний учасник змагання відчуватиме підтримку товариша, який іде попереду.

Завдання партійних організацій, профспілкових і комсомольських комітетів, господарських керівників широко розгортати рух за комуністичне ставлення до праці, дбати про забезпечення умов у кожному колективі, які б сприяли успішному виконанню завдань, поставлених XXVI з'їздом КПРС.

У районному комітеті ЛКСМУ

КОРМИ—ТУРБОТА КОМСОМОЛЬСЬКА

Про ініціативу комсомольців і молоді радгоспу-технікуму

Бюро райкому ЛКСМУ заслухало інформацію заступника секретаря комітету комсомолу радгоспу-технікуму Олени Колпаченко про ініціативу комсомольців і молоді радгоспу-технікуму і відмітило, що учні навчального закладу, бажаючи внести свій вклад у виконання завдань, намічених XXVI з'їздом КПРС та XXVI з'їздом Компартії України, вирішили взяти активну участь у заготівлі півторарічного запасу високоякісних кормів. Комсомольці прийняли рішення: кожен учень повинен накосити не менше двох центнерів дикорастучих трав.

Бюро райкому ЛКСМ України відмічає цінність цієї ініціативи. Вона свідчить про високу політичну активність учнів, розуміння проблем, які стоять перед тваринниками господарства.

Бюро райкому комсомолу схвалило почин комсомольців і молоді радгоспу-технікуму «Корми — турбота комсомольська».

Надаючи великого значення цьому починові, райком комсомолу зобов'язує комітети первинних комсомольських організацій району обговорити на зборах звернення комсомольців радгоспу-технікуму, розробити конкретні заходи про участь кожного в заготівлі кормів для громадського тваринництва.

З в е р н е н н я

комсомольців та молоді радгоспу-технікуму до комсомольців і молоді району

Дорогі товариші!

Ми, комсомольці і учні радгоспу-технікуму, закликаємо молодь району взяти активну участь у заготівлі кормів для громадського тваринництва. Кожний учень технікуму зобов'язався зібрати не менше двох центнерів дикорастучих трав.

Всі на заготівлю кормів!

КОМІТЕТ КОМСОМОЛУ РАДГОСПУ-ТЕХНІКУМУ.

ХОРОШИЙ РЕЗУЛЬТАТ

5000 тонн надпланового вугілля видобули в травні трудівники розрізу «Бандурівський». Своє виробниче завдання колектив виконав на 103,3 процента. В праці відзначилися бригада екскаваторників, яку очолює І. М. Лебідь, а також бригади під керівництвом С. Г. Литвина та І. Г. Маменка.

Н. БУЛДОВИЧ,
заступник головного економіста.

ТРУДОВІ ТРАДИЦІЇ

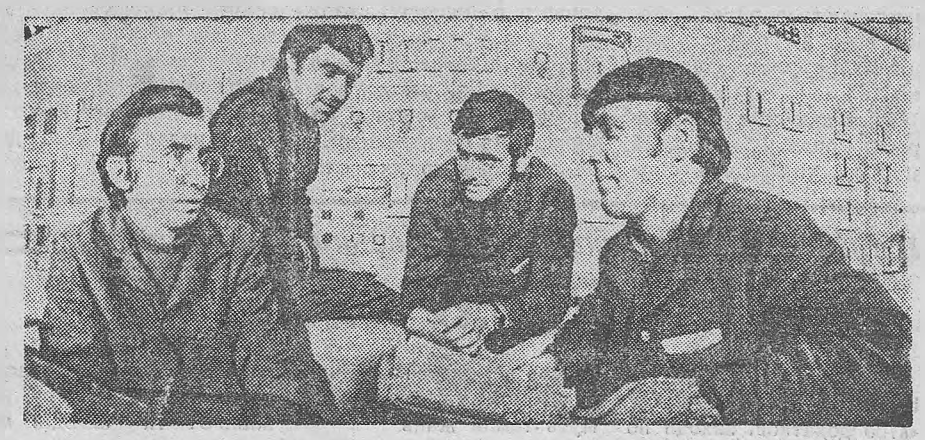

У колективі Херсонського нафтопереробного заводу імені Серго Орджонікідзе чимало молоді. Про неї дбають, їй передають багатий досвід кадрові робітники, наставники. Вони не тільки навчають юнаків і дівчат професії, а й виховують у них гордість за свій колектив, працьовитість, дисциплінованість. Молода зміна гідно продовжує славні традиції ветеранів.

Особливе значення на підприємстві приділяється трудовій дисципліні, стабільності кадрів. Тут створено сприятливі умови для розкриття здібностей кожного трудівника, прояву ініціативи і творчості, професіонального зростання. Молоді робітники постійно підвищують кваліфікацію, вчаться в технікумах і вузах, змістовно проводять дозвілля. Вони беруть активну участь у художній самодіяльності, займаються спортом, ведуть шефську роботу в школі. Приклад любові до рідного заводу показують робітничі династії. Їх тут — п'ятнадцять.

Злагоджена, добре організована робота дала змогу колективові достроково виконати завдання минулої п'ятирічки і взяти упевнений старт у нинішній.

На знімку: керівник комсомольсько-молодіжної бригади, наставник, кавалер ордена Трудового Червоного Прапора В. Ф. Курбатський (праворуч) готує молодих робітників Валерія Кудашова, Миколу Савченкова, Миколу Красножона до здачі кваліфікаційного іспиту.

Фото Г. ЯЧМЕНЬОВА.

(Фотохроніка РАТАУ)

Завдання перевиконали

Виробнича програма травня була напруженою. Але трудівники моторного цеху авторемонтного заводу виконали її успішно. Колектив, який очолює В. Д. Великожон, при плані 847 двигунів виготовив 919, що становить 108,5 процента плану.

Колектив цеху широко розгорнув соціалістичне змагання за дострокове виконання планів першого року п'ятирічки.

Ю. ГУСАК,
начальник планового відділу.

Перевага нової технології

У колгоспі імені Енгельса ланкові механізованих ланок С. Забіяка та Л. Нікулін вирощують кукурудзу на 158 гектарах за промисловою технологією.

Багато старань доклали механізатори А. Жученко, Г. Треліс, О. Яценко, І. Барбір, В. Гнида та інші, щоб закласти добру основу під урожай-81.

Всю площу вирівняно, в грунт внесено гербіциди. Нині посіви чисті і добре розвиваються.

Нова технологія має значну перевагу над звичайною. Досить сказати, що вивільнилась техніка і зараз вона використовується на спушуванні міжрядь силосної кукурудзи та соняшнику.

Ланковий по вирощуванню кукурудзи за промисловою технологією Л. Нікулін, наприклад, допомагає членам ланки І. Ковальова підживлювати цукрові буряки. Мінеральні туки вже внесено в цій ланці на 80 гектарах при плані 160.

О. КОНДРУС,
головний агроном колгоспу.

Качина ферма

У колгоспі «Перемога» добре працює качина фабрика.

Птахівниці Л. Т. Зінкевич, М. Д. Борозна, К. Ф. Гушлевська та В. С. Шило виростили першу партію качок у кількості 6000 штук. Їх уже реалізовано на м'ясо.

Тепер птахівниці вирощують на м'ясо ще 15000 каченят. Отже, колгосп продасть державі понад 400 центнерів качатини.

М. ГЕРМАН.

До друзів за досвідом

Творча поїздка

Великі і відповідальні завдання ставить партія ю вихованню підростаючого покоління, формуванню комуністичного світогляду. Ці питання завжди в центрі уваги педагогічного колективу Сахнівської середньої школи, що на Черкащині.

Нещодавно методичний кабінет районного відділу народної освіти, який очолює Є. Г. Сядуро, організував поїздку директорів шкіл в названу школу.

Привітно зустріли нас сахнівські колеги, поділились досвідом.

Щоб досягти ефективності виховання учнів на прикладах життя і діяльності В. І. Леніна, треба повсякденно дбати про актуальність ленінської теми в школі. Місце, де стоїть пам'ятник, — шкільна святиня. Поблизу пам'ятника Іллічу знаходиться музей революційної, бойової і трудової слави, обсерваторія та планетарій. У музеї п'ять залів. Затамувавши подих, слухаємо ми хвилюючу розповідь екскурсовода. Поему Р. Рождественського «Реквієм» майстерно читають учні 6 класу.

На подвір'ї Сахнівської школи встановлена мармурова плита, на якій викарбувані слова: «Тим, хто буде навчатися в школі в 2017 році». Під плитою сейф з учнівськими листами—розповідями про себе, шкільні справи, плани.

Педагогічний колектив Сахнівської школи велику увагу приділяє трудовому вихованню учнів. Протягом навчання в школі кожен учень оволодіває багатьма видами трудової діяльності. Діти взяли активну участь в будівництві фонтану «Колосок», з захопленням працюють на будівництві палацу спорту «Здоров'я».

Сахнівська середня школа — звичайна сільська десятирічка. Її закінчило не одне покоління радянських людей. І ким би не працювали випускники її, скрізь і в усьому вони утверджують високе звання людини, трудівника, патріота соціалістичної Вітчизни.

Н. ТРУШ,
директор Добронадіївської СШ.

«Продовжити будівництво Дунай-Дністровської і Каховської зрошувальних систем...»

(З «Основних напрямів економічного і соціального розвитку СРСР на 1981—1985 роки і на період до 1990 року»).



Херсонська область. Все далі у безводний степ йдуть живильні канали Каховської зрошувальної системи, будівництво якої веде ордена Трудового Червоного Прапора управління «Укрводбуд». За десяту п'ятирічку колектив здав в експлуатацію колгоспам і радгоспам 85,5 тисячі гектарів зрошуваних земель, на 7,8 тисячі більше наміченого планом. Збудовано 229 кілометрів розподільчих каналів із загальною площею зрошення 130 тисяч гектарів, 61 насосну станцію та ін.

Високі рубежі намітили іригатори і на одинадцяту п'ятирічку.

На знімках: вгорі — бригадир бригади комуністичної праці автоскреперистів, кавалер орденів Леніна, Трудового Червоного Прапора, делегат XXVI з'їзду КПРС О. О. Федоренко; внизу — на одній з дільниць будівництва.

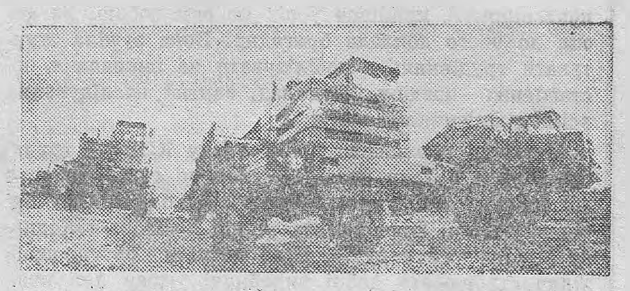

Фото Г. ЯЧМЕНЬОВА. (Фотохроніка РАТАУ)

Запровадьте у себе

Надійно, просто, дешево

Цікавий і корисний експеримент здійснили умільці з колгоспу імені Мічуріна Бережанського району Тернопільської області. На списаний зернозбиральний комбайн СК-4 замість молотильного апарата, соломотряса і копнувача встановили транспортер картоплезбирального комбайна ККУ-2 і використовують агрегат на ...косовиці трав.

«Реставрація» дала відчутні вигоди: травокомбайн значно продуктивніший від інших кормозбиральних механізмів, скорочує втрати зеленої маси, не перемелює стебла, що підвищує якість корму.

Переобладнання займає лічені години, не вимагає великих коштів і матеріалів. А економічний ефект від застосування одного агрегата становить близько 6 тисяч карбованців на рік.

(РАТАУ).

Наші шефи

Школярі Цукрозаводської восьмирічної школи завжди бажані гості в нашому дитсадку. Малята раді їм.

Нещодавно у нас був справжній театр. Діти «купували» квитки і сідали на свої місця, з нетерпінням чекаючи артистів. В стократ цікавішою показалася їм казка «Колосок», інсценівку якої приготували шефи. Ролі виконували учні четвертого класу Оленка Саламаха, Наташа Чорноус, Оксанка Куніцина.

Були у нас шефи і під час Всесоюзного комуністичного суботника. Вони ремонтували іграшки тощо.

Ходили вихованці дитсадка і в гості до своїх шефів. Побували на відкритому уроці у першокласників.

Ми щиро вдячні педагогічному колективу за шефську допомогу, турботу про наших вихованців.

Л. ЦЕХОЦЬКА,
методист Цукрозаводських ясел-садка.

Заходів вжито

Л. Д. Бульба з села Бандурівки в листі до редакції розповіла про нечесні дії продавця сільського магазину господарчих товарів Людмила Колобродової. Вона нерідко обраховує покупців, грубіянить їм.

Редакція направляла цю скаргу для вжиття заходів керівникам правління райспоживспілки. Як повідомив заступник голови правління Ф. К. Максименко, під час перевірки наведені в скарзі факти підтвердилися.

Звіт про роботу Л. Колобродової заслухано на засіданні правління Бандурівського ССТ. За порушення правил радянської торгівлі на Л. Колобродову накладено адміністративне стягнення. Правління ССТ взяло під суворий контроль роботу цієї торговельної точки.

НАРАДА НАРОДНИХ ДОЗОРЦІВ

Цими днями в приміщенні районного Будинку культури відбулася нарада активістів народного контролю. В ній взяли участь керівники підприємств і колгоспів, секретарі партійних організацій, народні дозорці району. З доповіддю «Про завдання органів народного контролю району по виконанню рішень XXVI з'їзду КПРС і XXVI з'їзду Компартії України» виступив другий секретар райкому партії В. Г. Жаботенко. Доповідач зробив аналіз роботи дозорців району за минулий рік та п'ять місяців цього року, наголосив на недоліках, які мають місце в роботі груп і районного комітету народного контролю, а також на тих завданнях, які випливають з рішень всесоюзного й республіканського форумів комуністів.

Виступаючи в обговоренні доповіді, головний агроном управління сільського господарства, член районного комітету народного контролю П. Г. Гурський підкреслював, що головне наше багатство — земля і використовувати її треба по-господарськи.

Голова групи народного контролю залізничної станції Користівка Л. К. Бузевський говорив про те, що найвужчим місцем в роботі залізничників є простій вагонів. Група народного контролю не залишає без уваги жодного факту затримки транспорту, допомагає адміністрації вживати заходів для якомога ефективнішого використання вагонів.

Головний інженер райсільенерго, позаштатний інспектор районного комітету народного контролю С. А. Гринюк висловив тривогу з приводу того, що не в усіх господарствах, на підприємствах та в організаціях району вболівають про економне використання електроенергії, не налагоджено як слід обліку витрачання її. Якщо в колгоспах «Росія», імені Леніна, імені Свердлова, імені Фрунзе економно витрачають кожен кіловат електроенергії, то в колгоспах імені Калініна, імені Димитрова, імені Енгельса уже в цьому році перевитратили по 30—40 тисяч кіловат. Але групи народного контролю не заслухали на своїх засіданнях керівників тваринницьких ферм, де навіть вдень часто-густо не виключають електроосвітлення.

Про роботу групи народного контролю районного інформаційно - обчислювального центру розповів В. Г. Романенко.

Секретар парторганізації Новопразького консервного заводу Г. К. Чередій підкреслила, що партійна організація постійно спрямовує роботу групи народного контролю підприємства, при необхідності надає їй необхідну допомогу.

Перед учасниками наради виступив завідуючий оргвідділом обласного комітету народного контролю В. М. Богуславський, який наголосив на тому, що народні дозорці повинні активно втручатися в усі сторони життя колективів, не проходити мимо будь-яких недоліків.

На нараді затверджено заходи районного комітету народного контролю по виконанню рішень XXVI з'їзду КПРС та XXVI з'їзду Компартії України.

* * *

Того ж дня відбулася зустріч активістів народного контролю з членами бюро райкому Компартії України. Учасники зустрічі обмінялися думками, висловили слушні зауваження й пропозиції, спрямовані на поліпшення контрольної роботи.

Непогано працює група народного контролю колгоспу імені Фрунзе, яку очолює О. І. Шаповал. Вона регулярно проводить рейди - перевірки в тваринництві і в рільництві, добивається викорінення виявлених недоліків. На жаль, належної підтримки з боку парткому і зокрема його секретаря В. І. Перепеляка, дозорці не отримують.

Голова групи народного контролю Новопразької селищної Ради народних депутатів В. Т. Люльков повідомив, що не по всіх актах перевірки народних дозорців вчасно вживаються заходи. Ще в лютому було направлено акт про порушення правил торгівлі в одному з магазинів селища, але до цього часу він лежить без руху в Новопразькому сільському споживчому товаристві.

Голова групи народного контролю колгоспу «Червоний прапор» Ю. І. Шпак звернувся до членів бюро з проханням вжити заходів до ПМК-279, яке зволікає будівництво молочного комплексу, чим завдає значних збитків господарству.

На зустрічі виступили другий секретар райкому партії В. Г. Жаботенко та голова районного комітету народного контролю І. І. Акінічев.

Перевіряє оглядова сількорівська бригада

На порозі жнив-81

У постанові ЦК КПРС і Ради Міністрів СРСР «Про додаткові заходи по забезпеченню збирання врожаю, по заготівлі сільськогосподарських продуктів і кормів і успішного проведення зимівлі худоби в період 1981/82 року» поставлена вимога не пізніше як за два тижні до початку жнив привести в готовність збиральну техніку, звернувши особливу увагу на якість ремонту її. Парк збиральної техніки в колгоспі імені Фрунзе чималий. Навантаження на нього також досить значне. Так, на кожний зернозбиральний комбайн припадає понад 230 гектарів хлібів. Отже, від якості ремонту комбайнів у значній мірі залежатимуть темпи жнив.

Інженерна служба колгоспу вчасно розробила план підготовки збиральної техніки, визначила строки завершення ремонтних робіт.

Старанно готують механізатори збиральні машини. Досить сказати, що вже 12 зернозбиральних комбайнів з 17 наявних стоять на лінійці готовності.

Першими високоякісно відремонтували закріплені комбайни комуністи В. Л. Коваленко, В. Д. Журило, І. І. Черв'як, безпартійні М. К. Овечко, В. С. В'язовський.

Згідно умов соціалістичного змагання за вчасну і якісну підготовку до жнив-81 та заходів морального і матеріального стимулювання ремонтників партійний та профспілковий комітети, правління колгоспу відзначили перехідних переможців грошовими преміями.

Механізатори вже поставили на лінійку готовності 18 спеціальних комбайнів із 26, що є в господарстві. Відремонтовано 65 процентів жаток і 71 процент кормозаготівельних машин.

Та механізаторам ще багато треба зробити, щоб по-бойовому зустріти жнива і провести їх на високому рівні. В господарстві два зернозбиральні комбайни стоять без господарів. До ремонту їх ще не приступали. Не ведеться підготовка причіпних візків до комбайнів. Інженерна служба й досі не вирішила, де їх ремонтувати: в тракторних бригадах чи в колгоспній механічній майстерні.

Ніхто не підготовляє до роботи зерноочисні та навантажувальні машини. Вони стоять на токах без належного догляду.

Недавно відбулась нарада комбайнерів. Механізатори обговорили наслідки перевірки готовності збиральної техніки. Присутні висловили свої пропозиції щодо прискорення ремонту машин. Ремонт техніки в значній мірі залежить і від постачальників з райсільгосптехніки. А вони підводять сільських механізаторів. Необхідні запасні частини райсільгосптехніка завозить в колгосп нерегулярно. На більшості комбайнів відсутні полотняні підбирачі валків. Прикро, що постачальники не вживають заходів, щоб завезти в колгосп полотна, яких не вистачає.

Керівники та спеціалісти колгоспу імені Фрунзе спільно з інженерною службою повинні вжити всіх заходів, щоб збиральну техніку поладнати вчасно і високоякісно.

О. ІВАНЧЕНКО, М. ДІДИК — комбайнери, Я. ОСИПЕНКО — завідуючий майстернею, М. СУХИЙ — начальник пожежно - сторожової охорони, Г. САВЧЕНКО—сількор.

Резерви робочого місця—в дію

Шлях до рекордів

Про бригадира екскаваторної бригади Д. Т. Савчука мені сказали:

— На таких людях у нас вся робота тримається. Їх немало в колективі. Д. Т. Савчук зі своїми хлопцями чи не щомісяця в переможці змагання виходить. В чому секрет? Це треба подивитися, як працює бригада.

Екскаватор ЕШ-5/45 № 5 — одна з основних вуглевидобувних машин на розрізі «Морозівський». Екіпаж добре розуміє, яке важливе завдання покладене на нього. Тому й стараються механізатори працювати так, щоб жодна робоча хвилина не втрачалася марно. Бригада за ініціативою свого керівника спільними зусиллями змонтувала цю машину.

Дмитро Трохимович тоді сказав:

— Доки складемо машину, назубок вивчимо кожен вузол і агрегат. Це перше. Друге — змонтуємо все надійно і забезпечимо собі в майбутньому безаварійну ритмічну роботу, а техніці — довгий вік.

За період монтажу всі екскаваторники досконало освоїли суміжні професії слюсарів, електрозварювальників, наладчиків. І коли почали видобувати вугілля, по суті ,вже сформувався дружний колектив умілих гірників. За дев'яту п'ятирічку екіпаж Д. Савчука видобув близько 2,5 мільйона тонн вугілля, що значно більше, ніж намічалося в зобов'язаннях. Майже всі члени бригади були відзначені високими нагородами. Так, машиністи І. І. Дем'яненко — орденом Трудового Червоного Прапора, В. Ф. Шевченко — орденом Трудової Слави III ступеня, Ф. Т. Шевченко та Д. Т. Савчук — знаками «Шахтарська слава». Бригаду не раз заносили на Дошку пошани виробничого об'єднання «Олександріявугілля».

Звичайно, успіх прийшов не сам по собі. Це результат щоденної наполегливої праці. Досвід бригади Д. Савчука вивчали на розрізі. Від Дмитра Трохимовича інші екіпажі дізналися, з чого складається формула успіху його бригади: це міцна трудова дисципліна, точний розрахунок дій кожного члена колективу, персональна відповідальність за технічний стан вузлів і механізмів. Плюс до всього цього майстерність і старанність.

У бригаді міцно прижилося правило: сам попрацював добре, подбай і про умови для товариша, якому передаєш зміну. Екіпаж вчасно і ретельно здійснює профілактичні і поточні ремонти, раціонально використовує машину. Ось це і є основа успішної роботи. Тон всьому задає бригадир. Він же особистим прикладом запалює людей на нові успіхи. Як правило, кожна ініціатива іде від нього.

Коли колектив брав зобов'язання на десяту п'ятирічку, Дмитро Трохимович запропонував завершити її до 110-ї річниці від дня народження В. І. Леніна.

— Є у нас ще невикористані резерви, — сказав Д. Савчук. — Це, в першу чергу, зменшення міжзмінних простоїв. По-друге, треба збільшити міжремонтні строки роботи машини. Цього можна досягти завдяки поліпшенню організації праці і технічних оглядів.

Спеціалісти підрахували, що екскаватор, яким управляє бригада Д. Савчука, за минулу п'ятирічку знаходився в ремонті майже вдвічі менше часу, ніж інші машини, що працюють в таких же умовах. Це дозволило відмінному екіпажу виконати 5-річний план 12 березня 1980 року. За цей період бригада видобула 2 мільйони 762 тисячі тонн вугілля.

Вшановували на розрізі гірників урочисто. Бригаді назавжди залишили перехідний червоний вимпел, який вона тривалий час утримувала як переможець змагання. Приймав тоді поздоровлення бригадир, а перед очима поставали сторінки з його життя.

Було в сім'ї Савчуків четверо дітей. Дмитро — найменший. Ще й двох років не сповнилося йому, як почалася війна. А в шість років Митя, як і його сестри та брат, лишився без батька. Не щедре на ласки та хліб було їхнє дитинство. Підростаючи, юні Савчуки по черзі йшли працювати в рідний колгосп. У 15 літ Митя, як дорослий, порався і біля коней, і на току, і біля землі. Тоді народилася в нього мрія стати механізатором. У неповних 18 років він уже тракторист. А потім закінчив профтехучилище і прийшов трудитися у вугільну промисловість.

Спершу працював слюсарем на розрізі «Бандурівський». Через деякий час одержав права помічника, а згодом став машиністом екскаватора. Коли почали будувати розріз «Морозівський», перейшов сюди. Трудився нарівні із знатними гірниками, такими, як П. Калина, П. Олефіров яких було нагороджено орденами Леніна. А Дмитру Трохимовичу вручили тоді орден «Знак Пошани». Після цього йому довірили бригаду, котру він скоро вивів у передові. Відтоді й закріпилася за нею добра слава.

Коли у космос полетів наш земляк Л. І. Попов, бригада Д. Савчука зарахувала Леоніда Івановича своїм почесним членом екіпажу і всі 185 діб польоту несла «космічну» вахту. У Фонд миру було перераховано понад 1000 карбованців заробітної плати космонавта.

Ця бригада першою на розрізі включилася у змагання під девізом: «XXVI з'їзду КПРС — 26 ударних тижнів». За цей період вона намітила досягти найвищої продуктивності праці. І досягла — видобула понад узяте зобов'язання 34,6 тисячі тонн вугілля.

Люди тут підібралися завзяті, сумлінні. Всі вони різні за віком, мають різні характери, а живуть, як єдина сім'я. Наприклад, помічник машиніста В. Д. Мануйлов уже готується піти на пенсію. А ось Валерій Лісовенко прийшов у бригаду два роки тому після профтехучилища. Було це так. Якось підійшов до Д. Савчука колега, Федір Трохимович Лісовенко, і сказав:

— Хочу, щоб мій син, Валерій, з перших кроків самостійного життя одержав справжній гірницький гарт. Де ж, як не у нас, він може пройти випробування?

Ось так Лісовенко-молодший появився в бригаді. Сьогодні він відмінний помічник машиніста. Валерія прийняли кандидатом в члени КПРС.

Бригаду Д. Савчука у минулій п'ятирічці три роки підряд заносили на міську Дошку пошани. За визначні успіхи в праці Дмитра Трохимовича нагородили орденом Жовтневої Революції. Щиро вітали його друзі з високою нагородою. А він у відповідь сказав:

— Це наша спільна заслуга, друзі. Спільна і нагорода, яка зобов'язує всіх трудитися ще краще.

У своїх зобов'язаннях на 11-у п'ятирічку бригада намітила досягти тримільйонного рубежу. Як свідчать результати роботи у 1981 році, слово завзятого екіпажу підкріплюється ділом. З початку року додатково до плану видобуто понад 5 тисяч тонн вугілля.

«Це тільки заявка на майбутні успіхи», — жартома кажуть гірники.

За цими словами їхній бойовий настрій, впевненість у майбутніх трудових перемогах. А що вони обов'язково будуть, не сумнівається ні бригада, ні її керівник Д. Т. Савчук.

В. КОЛЕСНИКОВ,
член Спілки журналістів СРСР.



Комплексна бригада обрубувальників ливарного цеху заводу підйомно-транспортного устаткування змінні завдання виконує на 105—110 процентів. Робітники зобов'язалися виконати річний план до 7 листопада.

На знімку: (зліва направо) **І. Г. Кітляр, В. М. Мартиненко, В. С. Чорний, Д. Д. Борисовський, О. О. Шаманський, С. М. Лисенко, В. А. Макаров, Ю. В. Шерін.**

Фото Р. ГРАНОВСЬКОГО.

СЛІДАМИ НАШИХ ВИСТУПІВ

«СКАРГИ СПРАВЕДЛИВІ»

Публікацію під таким заголовком було вміщено в нашій газеті 15 квітня ц. р. В ній, зокрема, вказувалося, що в селищі Димитрово зане д б а н о парк.

Як повідомив генеральний директор об'єднання «Олександріявугілля» О. В. Алексєєв, виступ газети обговорено на виробничій нараді керівних працівників розрізу «Верболозівський», на балансі якого знаходиться парк і стадіон в селищі Димитрово. Критику визнано справедливою. Директора розрізу А. В. Варфоломійчука зобов'язано вжити невідкладних заходів для виправлення становища.

Працівники розрізу вже виконали чималий обсяг робіт по наведенню належного санітарного стану в парку, ремонту огорожі, арки центрального входу. Полагоджено дерев'яні лави на центральній алеї, відремонтовано і пофарбовано каруселі, проведено розчистку зелених насаджень тощо.

В парку ведуться роботи по ремонту електроосвітлення.

КОЛОНКА КОМЕНТАТОРА

Гучний скандал у Римі

В Італії вибухнула чергова урядова криза — сорок перша за післявоєнну історію. Був змушений подати у відставку чотирипартійний кабінет, до якого входили християнські демократи, соціал - демократи, республіканці і соціалісти. Причиною стали скандальні викриття незаконної діяльності таємної масонської ложі «П-2». Ця секретна організація мала великий вплив. До неї входили представники правлячих партій, у тому числі три міністри, вищі чини збройних сил і служб безпеки, сенатори і депутати буржуазних партій.

Факти, які стали відомі, набули скандального характеру і тому, що конституція Італії забороняє створення будь-яких таємних товариств, і тому, що, як з'ясувалось, члени «П-2» причетні до цілої серії терористичних акцій з боку правих екстремістів, таких, як висадження в повітря пасажирського експреса «Італікус», убивство римського прокурора В. Оккорсіо і навіть до підготовки державного перевороту. Іншими словами, йдеться про організацію вкрай реакційну, антидемократичну, яка вдається в своїх цілях до злочинних дій. В умовах розгулу правого терору в Італії викриття «П-2» є особливо зловісним.

Впливовий склад її членів дав підставу італійській громадськості припустити, що масонська ложа була на ділі «розгалуженим і небезпечним центром невидимої влади», навколо якого групувалися ті сили, які мріють про «сильну руку», «тверду владу» в країні.

Падіння нинішнього уряду має під собою й інше глибоке політичне та соціально-економічне коріння. За роки правління християнсько - демократичної партії в Італії буйним цвітом розрослись корупція, продажність, різні афери і махінації. У країні поглиблюється економічна криза, зростає безробіття, а уряд ішов по шляху нарощування воєнних витрат, одночасно скорочуючи асигнування на соціальні програми, тим самим звалюючи непосильний тягар економічних труднощів на плечі трудящих.

Нинішні події потрясли Італію, стало видно глибину політичного падіння правлячої верхівки країни, зневажання нею інтересів простих італійців. Але в Римі тепер щосили намагаються зам'яти скандал, роблять спроби сформувати нову урядову комбінацію і зберегти старі гнилі порядки.

І. АБЛАМОВ,
оглядач ТАРС.

На допомогу організатору комсомольської політосвіти

На світанку Радянської влади великий Ленін поставив перед молоддю завдання «учитися комунізму». Це був заповіт прийдешній зміні. Так і називається книга В. І. Десятерика «Заповіт майбутній зміні». В ній розкривається значення ленінських наказів сьогоднішній молоді. «Коло на великому колі». Ці ленінські слова взяті заголовком книги В. В. Чикина. Автор цікаво розповідає про вивчення молоддю робіт В. І. Леніна, про формування наукового світогляду у молодих сучасників.

Великого значення партія і Ленінський комсомол надають ідейному вихованню, становленню і розвитку наукового світогляду молоді. Ось чому комітети комсомолу зобов'язані допомагати юнакам та дівчатам оволодівати марксистсько-ленінською теорією, ідейно-теоретичним багатством партійних документів, навчити юних застосовувати одержані знання на практиці.

Рівень і зміст комсомольського політнавчання великою мірою залежить від теоретичної і методичної підготовки комсомольських пропагандистів. Оволодінню досвідом, методикою комсомольського політнавчання сприятиме посібник «Тобі, комсомольський пропагандист».

У книзі В. К. Єгорова «Організатору комсомольського політичного навчання» розкривається зміст політосвіти, як важливої ланки в ідейно-виховній роботі, методика роботи комсомольських гуртків та семінарів. Автор аналізує питання, пов'язані з комплектуванням мережі політнавчання і підготовки пропагандистів.

Стане в пригоді комсомольським активістам збірник «Проверь себя делом». У книзі подано розбір практики комітетів комсомолу, стилю роботи різних категорій кадрів і активу ВЛКСМ.

Практичній методиці політнавчання присвячено книгу М. В. Масарського «Переконуюче слово». Вона містить виклад особливостей впливу слова на формування твердих ідейних переконань. Книга адресована в першу чергу лекторам.

Про шляхи формування політичної культури розповість брошура О. П. Ожегова «Політична культура молоді».

Всім комсомольським працівникам добрим помічником стане новий «Довідник комсомольського активіста». Організатор молоді дізнається, які особливості діяльності комсомольських організацій промислового підприємства, вузу, технікуму, ПТУ, школи, як провести комсомольські збори, яким проблемам приділяти найбільше уваги.

Названі книги надійшли до центральної районної бібліотеки.

О. ЕРЛІК,
бібліограф ЦРБ.

ЛЕНІНСЬКИЙ ПРАПОР
3 стор. 3 червня 1981 р.



Після повернення Леоніда Івановича Попова з космосу червоні слідопити Куколівської середньої школи приїхали до матері космонавта-земляка Тетяни Овсіївни. Вони привітали її з благополучним поверненням сина, а Тетяна Овсіївна розповіла дітям про Леоніда Івановича. Школярі прийняли Т. О. Попову в почесні піонери.

На знімку: учениця 7 класу Оля ПОГЛОД пов'язує червоний галстук Тетяні Овсіївні ПОПОВІЙ.

Фото Р. ГРАНОВСЬКОГО.

Зростає кількість вкладників

В одинадцятій п'ятирічці здійснюється широка соціальна програма, яка передбачає підвищити заробітну плату робітників і службовців на 13—16 процентів і оплату праці колгоспників на 20—22 проценти, прискорити і поліпшити житлове будівництво, дальший розвиток охорони здоров'я, народної освіти і культури.

Зростають і грошові заощадження радянських людей. Шляхом регулярних або періодичних грошових внесків до ощадкас трудящі без шкоди для задоволення своїх повсякденних потреб можуть нагромадити певні суми для купівлі легкових автомашин, мотоциклів, меблів, кооперативних квартир, здійснення захоплюючих туристичних поїздок по рідній країні і за кордон.

Деякі батьки вносять вклади на ім'я своїх дітей, щоб ті, вступаючи в самостійне життя, мали кошти для придбання необхідних речей.

Зберігання грошей в ощадних касах зручне як для держави, так і для населення. Вкладникам, наприклад, виплачується прибуток у вигляді процентів або виграшів. В той же час вклади населення, які акумулюються в ощадкасах, є одним з важливих джерел позичкового фонду держави. За рахунок цих коштів задовольняється більш як 60 процентів потреби народного господарства в короткотермінових кредитних ресурсах.

Про поліпшення матеріального добробуту трудящих і популярність ощадкас красномовно свідчать цифри росту заощаджень трудящих. Тільки за роки десятої п'ятирічки вони збільшилися в два з лишком рази.

Г. СТУПАК,
завідуюча центральною ощадкасою № 3070.

Рейд

Не створено умов для праці

В Олександрії чимало підприємств громадського харчування. Наша рейдова бригада відвідала кілька з них, поцікавилася, які умови праці створено тут для обслуговуючого персоналу.

Багато недоліків виявили в ресторані «Лужок». Каналізаційні відходи витікають прямо на подвір'я ресторану і забруднюють його. Всі підсобні приміщення взимку не опалюються, тут відсутня вентиляція. Не створено належних санітарно-побутових умов для персоналу.

Територія ресторану обнесена дерев'яною огорожею, але вона стара і має неприглядний вигляд. Зараз в ресторані проводиться підготовка до реконструкції. Але коли розпочнеться вона, завідуюча рестораном В. К. Алімова точно сказати не може.

Не набагато кращі умови для роботи і в ресторані «Шахтар». Свого подвір'я тут немає, і сміття та відходи збирають у контейнер, а часом воно валяється по подвір'ю. На весь ресторан працює лише один умивальник у м'ясному цеху. Про яке ж дотримання вимог санітарії може йти мова, якщо працівникам кухні ніде помити рук?

Тут тісне складське приміщення. Завантаження продуктів проводиться через кухню. Немає цеху для обробки овочів. Все це призводить до того, що порушується технологічний процес приготування їжі.

В кафе «Пролісок» первинна обробка овочів також проводиться на кухні, а теплова обробка кулінарних виробів із м'яса й риби — в сировинному цеху.

В народі говорять, що господаря пізнають по воротях. В кафе «Пролісок» важко це зробити, бо тут воріт немає. Територія цього закладу громадського харчування не обнесена огорожею. Не прокладено сюди й дороги чи тротуару з твердим покриттям. Не кращий під'їзд і до «Пельменної». Східці зовсім зруйновані. Працівники своїми силами побілили виробничі приміщення, стало значно затишніше і чистіше. Однак багато недоробок. Протікає ванна для миття посуду, трубопроводи проіржавіли. В холодильній шафі вже непридатне внутрішнє покриття і температура тут плюс 4 градуси, що призводить до псування продуктів.

Завідуюча виробництвом Г. А. Рябець пояснює це тим, що в штаті комбінату громадського харчування, де директором Г. О. Лисиченко, немає сантехніків, слюсарів, теслярів та інших робітників по ремонту приміщень і обладнання.

Давно слід замінити покриття столів для обробки продуктів в їдальні № 18 та кафе «Зустріч». Вони не відповідають вимогам санітарії, м'ясорубки не промарковані.

Дуже непривабливий внутрішній вигляд виробничих приміщень на всіх названих підприємствах (крім «Пельменної»). Через погану вентиляцію пара осідає на стінах, конденсується. Стіни почорніли, по них тече вода, подекуди пообвалювалась штукатурка.

Рейдова бригада вважає, що керівникам комбінату громадського харчування слід негайно подбати про ремонт виробничих приміщень на названих об'єктах, план ремонтних робіт погодити з міською санепідемстанцією.

Рейдова бригада: Л. СИВОЛАП — депутат міської Ради народних депутатів, Г. ГРУШКА — лікар по гігієні харчування міськсанепідемстанції, Г. ГОЛОВАНЬ — позаштатний кореспондент «Ленінського прапора».

На голубому екрані

П'ЯТНИЦЯ, 5 ЧЕРВНЯ

9.50 Художній телефільм «Сім'я Штраусів». 3 серія.
14.30 Новини.
14.50 До Всесвітнього дня охорони навколишнього середовища. Кінопрограма.
16.35 «Радянсько - арабській дружбі міцніти». Документальний фільм.
17.05 Концерт ансамблю пісні і танцю Палацу культури нафтовиків Нижньовартовська Тюменської області.
17.30 На полях країни. Досвід заготівлі кормів у Донецькій області.
17.45 Зустріч юнкорів телестудії «Орля» з професором, доктором медичних наук С. Федоровим.
18.45 Сьогодні у світі.
19.30 Прем'єра художнього телефільму «Сім'я Штраусів». 4 серія.
21.00 Програма «Час».
21.35 Концерт народної артистки СРСР І. Богачової і Російського народного оркестру ім. В. Андрєєва Ленінградського телебачення і радіо.
22.45 Сьогодні у світі.
23.00 Чемпіонат Європи з баскетболу. Чоловіки. Фінальні ігри.

СУБОТА, 6 ЧЕРВНЯ

9.45 Художній телефільм «Сім'я Штраусів». 4 серія.
11.15 Більше хороших товарів.
11.45 Розповіді про художників. Народний художник РРФСР О. Комов (скульптор).
12.15 23-й тираж «Спортлото».
13.10 Чемпіонат Європи з баскетболу. Чоловіки. Фінальні ігри.
14.30 Новини.
14.45 Веселка. IV Міжнародний фестиваль телепрограм народної творчості. «Траллалеро» (Італія).
15.15 Очевидне — неймовірне.
16.15 Мультфільм «Вухань».
16.30 Бесіда політичного оглядача В. Бекетова.
17.00 Чемпіонат СРСР з футболу: «Спартак» — «Дніпро».
18.45 Прем'єра документального телефільму «Вбивці. Хто вони?».
19.45 Прем'єра художнього телефільму «Тривога».
21.00 Програма «Час».
21.35 Пісня-81 на землі кузбаській.
23.00 Документальний телефільм «Олександр Пушкін».

Заступник редактора
С. ЩЕРБИНЕНКО.

з 2 червня | **В БУДИНКУ КУЛЬТУРИ ШАХТИ «СВІТЛОПІЛЬСЬКА»** | **по 12 червня**

ВІДБУДУТЬСЯ ГАСТРОЛІ ВОРОШИЛОВГРАДСЬКОГО ОБЛАСНОГО МУЗИЧНО-ДРАМАТИЧНОГО ТЕАТРУ, ЛАУРЕАТА ПРЕМІЇ ІМЕНІ «МОЛОДОЇ ГВАРДІЇ»

ТЕАТР ПОКАЖЕ ТАКІ СПЕКТАКЛІ:

2 червня — «Гра уяви».
3 червня — «Одруження».
4—5 червня — «З коханням не жартують».
6 червня — «Німий рицар».
7 червня — «Гра уяви».
8—9 червня — «Не сумуй, Вірочко».
10 червня — «Німий рицар»
11 червня — «Смішний дощ».
12 червня — «Одруження».

ЗАПРОШУЄМО НА НАШІ СПЕКТАКЛІ.

ОЛЕКСАНДРІЙСЬКОМУ РАЙПОБУТКОМБІНАТУ ПОТРІБНІ НА РОБОТУ:

БУХГАЛТЕР,
ТЕСЛЯР,
ТРАКТОРИСТ,
ШОФЕРИ,
КАСИРИ, ХУДОЖНИК,
НАЧАЛЬНИК ПЛАНОВО - ВИРОБНИЧОГО ВІДДІЛУ,
НАЧАЛЬНИК ВІДДІЛУ КАДРІВ,
ЕЛЕКТРИК,
МЕХАНІК по налагодженню швейних машин,
ПРИБИРАЛЬНИЦІ,
КВІТКАРІ.

За довідками звертатися у відділ кадрів на адресу: 317928, м. Олександрія, пр. Леніна, 162-а.

АДМІНІСТРАЦІЯ.

РОЗРІЗУ «БАНДУРІВСЬКИЙ» ПОТРІБНІ НА ПОСТІЙНУ РОБОТУ:

МАШИНІСТИ ТРАНСПОРТНО - ВІДВАЛЬНОГО МОСТА,
МАШИНІСТИ ЕКСКАВАТОРІВ,
МАШИНІСТИ ЕЛЕКТРОВОЗІВ,
МАШИНІСТИ БУЛЬДОЗЕРІВ,
ЕЛЕКТРОСЛЮСАРІ ПО РЕМОНТУ ОБЛАДНАННЯ,
СЕКРЕТАР-ДРУКАРКА,
ГІРНИЧІ ІНЖЕНЕРИ.

Проїзд на роботу і в зворотному напрямку за рахунок підприємства.

Їхати автобусом № 8 до кінцевої зупинки.

АДМІНІСТРАЦІЯ.

ОЛЕКСАНДРІЙСЬКОМУ РЕМОНТНО - МЕХАНІЧНОМУ ЗАВОДУ «УКРРЕМТРЕСТУ» ПОТРІБНІ НА РОБОТУ:

СЛЮСАРІ ПО РЕМОНТУ АВТОМОБІЛІВ 2, 3, 4 розрядів. Заробіток 180 — 190 крб.,

ГАЗОЗВАРЮВАЛЬНИКИ 2, 3, 4 розрядів. Заробіток 170 — 180 крб.,

ТОКАРІ 2, 3, 4 розрядів. Заробіток 170 — 180 крб.,

ЕЛЕКТРОЗВАРЮВАЛЬНИКИ РУЧНОГО ЗВАРЮВАННЯ. Заробіток 220 — 250 крб.,

ВАНТАЖНИКИ - СТРОПАЛЬНИКИ. Заробіток 120 крб.,

ПРИБИРАЛЬНИЦІ виробничих приміщень. Заробіток 96 крб.,

УЧНІ ТОКАРІВ, СЛЮСАРІВ,

ДИСПЕТЧЕР у виробничо-диспетчерський відділ. Заробіток 140 крб.,

НАЧАЛЬНИК відділу матеріально - технічного постачання. Заробіток 175 крб.,

ІНЖЕНЕР по зовнішній кооперації. Заробіток 120 крб.,

ІНЖЕНЕР - ТЕХНОЛОГ III категорії. Заробіток 135 крб.,

ІНЖЕНЕР - ТЕХНОЛОГ I категорії. Заробіток 160 крб.,

ІНЖЕНЕР - ТЕХНОЛОГ II категорії. Заробіток 145 крб.,

ІНЖЕНЕР - КОНСТРУКТОР I категорії. Заробіток 170 крб.

Робітники забезпечуються спецодягом, спецхарчуванням, паливом згідно існуючих норм. Завод має три бази для відпочинку — на Дніпрі, на Чорному та Азовському морях.

За довідками звертатися в бюро по працевлаштуванню на адресу: 317900, м. Олександрія, вул. Першотравнева, 11, або у відділ кадрів заводу.

АДМІНІСТРАЦІЯ.

«ЛЕНИНСКОЕ ЗНАМЯ» — орган Александрийских городского и районного комитетов Компартии Украины, городского и районного Советов народных депутатов Кировоградской области (выходит на украинском языке).

АДРЕСА РЕДАКЦІЇ: Індекс 317900, м. Олександрія, вул. Шевченка, 74.

ТЕЛЕФОНИ: редактора — 2-23 45. відділів: партійного життя — 2-24-33, промисловості — 2-36-63, сільського господарства — 2 27-93, відповідального секретаря — 2 35 63 відділу листів — 2-01-43, приймальні — 2-22-32, бухгалтера — 2-27-93.

Олександрійська міська друкарня Кіровоградського облуправління у справах видавництв, поліграфії і книжкової торгівлі. Індекс 62065. Спосіб друку високий

м. Олександрія вул. Шевченка, 81
Телефони: 2-31-35, 2-34-70. Тираж 27850. Обсяг 1 друк. арк
Зам. № 3870.

ПРОЛЕТАРІ ВСІХ КРАЇН, ЄДНАЙТЕСЯ!

ГАЗЕТА НАГОРОДЖЕНА ПОЧЕСНОЮ ГРАМОТОЮ ПРЕЗИДІЇ ВЕРХОВНОЇ РАДИ УРСР

Ленінський прапор

ОРГАН ОЛЕКСАНДРІЙСЬКИХ МІСЬКОГО ТА РАЙОННОГО КОМІТЕТІВ КОМПАРТІЇ УКРАЇНИ, МІСЬКОЇ ТА РАЙОННОЇ РАД НАРОДНИХ ДЕПУТАТІВ КІРОВОГРАДСЬКОЇ ОБЛАСТІ

Червень
5
П'ятниця
1981
№ 90 (9114)
Ціна 2 коп.
Газета виходить у вівторок, середу, п'ятницю, суботу.

ГАЗЕТА ВИДАЄТЬСЯ З 26 БЕРЕЗНЯ 1919 РОКУ

Тваринництво — на промислову основу

ОДИНАДЦЯТИЙ п'ятирічний план економічного і соціального розвитку нашої країни, затверджений XXVI з'їздом КПРС, визначив конкретні завдання в галузі тваринництва. Суть їх в тому, щоб забезпечити дальше зростання виробництва і більш повне забезпечення потреб трудящих на молоко, м'ясо, яйця та інше.

В Основних напрямах економічного і соціального розвитку СРСР вказано шляхи інтенсивного ведення тваринництва. Серед них — створення великих механізованих ферм, зміцнення виробничої бази, розширення потужностей підприємств промислового типу.

У господарствах нашого району в цьому напрямку провадиться певна робота. Так, у колгоспах «Ленінським шляхом», імені Леніна та імені Фрунзе введені в експлуатацію молочні комплекси. Споруджені і вже діють комплекси по вирощуванню і відгодівлі свиней у радгоспі «Більшовик», колгоспах імені Петровського, «Росія» та «Україна», птахофабрики в колгоспі імені Леніна, імені Володимира Ульянова та імені Кірова. Колгоспи імені Шевченка та імені Енгельса розводять овець.

Однак поряд з цим є чимало істотних недоліків у справі переведення тваринництва на промислову основу. В ряді господарств, захопившись будівництвом, забули про такі важливі умови, як механізація трудомістких процесів, спорудження цехів підготовки кормів до згодовування, обладнання під'їзних шляхів з твердим покриттям та інше.

Так, у колгоспі «Росія» вже не перший рік діє комплекс по відгодівлі свиней, а кормоцех тут примітивний. З цієї причини тварин не забезпечують добре підготовленими кормами. І не дивно, що в господарстві перевитрачають корми на виробництво м'яса, підвищується його собівартість.

Подібне має місце на молочних комплексах у колгоспах імені Леніна та імені Фрунзе.

До переведення тваринництва на промислову основу причетний також ряд організацій і підприємств. На жаль, керівники їх не проявляють належної наполегливості. Міжгосподарська будівельна організація ось уже більше п'яти років споруджує молочний комплекс у радгоспі імені Гагаріна, а кінця-краю не видно.

Повільно і не досить якісно будує комплекс в колгоспі «Червоний прапор» пересувна мехколона № 279. Допускає брак на монтажі обладнання ферм пересувна мехколона № 2. Постачальники з райсільгосптехніки невчасно завозять в колгоспи та радгоспи необхідні механізми, обладнання. Але це чомусь не турбує відділ капітального будівництва при управлінні сільського господарства.

Переведення громадської худоби на промислову основу вимагає зміцнення кормової бази, спорудження сховищ для кормів, правильної внутрігосподарської концентрації худоби. Та в ряді господарств підходять до вирішення цих важливих питань непродумано. Можна навести такий приклад. У колгоспі імені Калініна торік заклали силос, як кажуть, за тридев'ять земель від ферм. Взимку та весною тут понесли чималі затрати на перевезенні силосу. Таке ж мало місце в радгоспі імені Гагаріна, в колгоспах «Прогрес», імені Шевченка та ін.

Обов'язок партійних і профспілкових організацій, керівників та спеціалістів — спрямувати всю увагу на те, щоб скоротити ручну працю на фермах, одержувати молоко, м'ясо, яйця, вовну при менших затратах, на вищу сходинку підняти ефективність громадського тваринництва.

Зліт ідеологічного активу

Міськком Компартії України провів зліт ідеологічного активу міста. На ньому були присутні пропагандисти системи партійного і комсомольського навчання та економічної освіти, лектори, викладачі та слухачі філіалу університету марксизму-ленінізму, секретарі партійних організацій підприємств та установ.

З доповіддю «Про підсумки роботи мережі партійного, комсомольського навчання, економічної освіти трудящих у 1980—1981 навчальному році і завдання по дальшому вдосконаленню ідеологічної роботи в світлі вимог XXVI з'їзду КПРС, постанови ЦК КПРС «Про дальше поліпшення ідеологічної, політико-виховної роботи» виступила другий секретар міськкому партії С. А. Балаянц.

Кращим пропагандистам семінарів, шкіл, гуртків С. А. Балаянц вручила грамоти, цінні подарунки, туристичні путівки для поїздки в столицю нашої Батьківщини місто-герой Москву. Вона тепло поздоровила нагороджених і побажала добрих успіхів у навчально-виховній роботі, яку проводять пропагандисти в трудових колективах.

На факультетах партійно-господарського активу та ідеологічних кадрів філіалу університету марксизму - ленінізму Кіровоградського обкому Компартії України навчалося 380 слухачів. 130 з них завершили в цьому році навчання. На зльоті їм були вручені дипломи.

Від імені випускників університету М. А. Пономаренко висловила щиру вдячність викладачам закладу і запевнила, що набуті знання молоді ідеологічні працівники використають у своїй пропагандистській роботі.

Ідуть екзамени в школах



Сімсот тридцять учнів восьмирічної школи № 11 закінчили навчальний рік. Сто сімдесят школярів перших—четвертих класів закінчили навчальний рік на «добре» і «відмінно». Всього в цьому році в школі відмінні знання показали 59 учнів.

На знімку: учениця восьмого класу Ірина СІДЕЙ складає іспит з української мови та літератури.

Фото М. ПАЛЬЧИКА.

П'ятірки новопразьких школярів

Успішно проходять екзамени в Новопразькій середній школі. Учні 5, 6, 7 та 9 класів вже закінчили їх, а восьмикласники та десятикласники продовжують складати випускні та перевідні екзамени.

Досить сказати, що з 520 школярів близько 200 склали екзамени лише на «відмінно». Переважна більшість одержала оцінки «добре».

Міцні знання з математики показали п'ятикласники Віктор Макаренко, Наташа Посухова, Таня Здоровенко та інші.

На екзамені з української мови і літератури, який складали учні 6 класів, відзначилися Олена Калініченко, Інна Дробот. Учні 7-х класів писали переказ з української мови та складали екзамен з алгебри. Міцні знання показали Наташа Коцюба, Олег Хавтулярин, Олександр Ковпак, Світлана Гарасюта.

Л. КОЛОЯРЦЕВА,
заступник директора школи по навчально-виховній роботі.

Репортаж

Звітує 10-А

Ще до 8-ї години ранку у середній школі № 10 зібралися учні 10-А класу. Останні уточнення, останні поради. Закономірне хвилювання школярів.

Ось голова екзаменаційної комісії, директор школи, заслужений вчитель УРСР А. А. Москаленко запрошує розпочати екзамен. Першою бере білет Людмила Півень, яка два роки очолювала комсомольську організацію школи. На протязі року дівчина вчилася на «відмінно». І сьогодні впевнено розповідає про ленінський план збройного повстання в 1917 році, розкриває зміст твору В. І. Леніна «Марксизм і повстання», говорить про роботу II з'їзду РСДРП, про перевагу соціалістичного ладу над капіталістичним.

На запитання голови екзаменаційної комісії, яке особисте ставлення до буржуазної ідеології, Наталія Киваношвілі говорить:

— Буржуазні ідеологи розраховують вплинути на молодь. Але я і мої ровесники не звернемо з шляху, який проклали діди і батьки. Ми будемо примножувати багатства нашої Вітчизни, а виникне потреба, відстоїмо її незалежність.

Про визвольну місію Радянської Армії в роки Великої Вітчизняної війни добре розповідали Ігор Турбаївський та Світлана Шевченко. Алла Голуб розкрила зміст роботи В. І. Леніна «Завдання Спілок молоді», на конкретних прикладах показала роль комсомолу у відбудові народного господарства нашої країни.

Про роботу XXVI з'їзду КПРС говорили майже всі учні. Любов Ільїна розповіла про актуальні народногосподарські проблеми 80-х років та в XI п'ятирічці. Юрій Коваленко у відповіді розкрив миролюбиву політику нашої партії, пропозиції по зміцненню миру, з якими виступив на з'їзді Л. І. Брежнєв.

Вчителька історії та суспільствознавства, відмінник народної освіти Олена Юхимівна Дудник задоволена відповідями своїх вихованців.

Школярі усвідомлюють важливість трудових ресурсів. Тому з 52 випускників двох десятих класів 47 вирішили після школи поповнити ряди робітничого класу.

Щасливої і довгої дороги вам, десятикласники!

З. ОЗДОБА.

Глибокі знання

Скільки турбот і хвилювань переживають у ці дні вчителі та їх вихованці. І це зрозуміло. Адже йдуть екзамени. Саме вони визначають, як учні протягом навчального року трудилися, щоб набути відповідних знань навичок у праці, визначити своє місце в житті.

В середній школі № 15 навчається понад 1400 учнів. З них 83 — десятикласники. На першому екзамені з російської літератури переважна більшість випускників показала глибокі знання. Так, Світлана Контар у творі на тему: «Молодь повинна бути гідною тієї епохи, в якій вона живе» широко розкрила ентузіазм молодих, які під керівництвом ленінської партії настійно оволодівають вченням марксизму - ленінізму, завзято трудяться на шахтах, заводах, фабриках, новобудовах, на колгоспних і радгоспних полях. У її творі чітко визначено, якою повинна бути молодь нашої епохи.

Змістовні, високопатріотичні твори написали також Наташа Опанасенко, Олег Щербак та багато інших.

Хорошими знаннями порадували колектив школи учні 6-Г класу, керівником якого Н. Ф. Соболєва. Задоволена і вчителька російської мови Р. Ю. Бабенко: переважна більшість учнів з її предмету склали екзамени на «5» і «4».

Панує тиша у 8-Б класі. Обличчя учнів зосереджені і вдумливі. Діти обмірковували питання з економічної географії СРСР, а потім давали відповіді на запитання екзаменаційних білетів.

Чимало восьмикласників на екзаменах одержали хороші оцінки. Серед них Галина Овсянникова, Ліля Кірмарова, Ірина Лебединець, Наташа Проніна, Світлана Єременко та інші.

С. ЛУКІН.

Піврічний план виконано

Колгоспи «Прогрес», імені Леніна, імені Володимира Ульянова та «Прапор комунізму» достроково впорались з піврічним планом продажу державі м'яса. За п'ять місяців ці господарства постачили понад 4600 центнерів м'яса — на 1570 центнерів більше, ніж за відповідний період минулого року.

Збільшив продаж м'яса державі колгосп «Заповіт Леніна», який спеціалізується на дорощуванні та відгодівлі великої рогатої худоби.

Л. ЗІКУНОВА.

У райкомі Компартії України та райвиконкомі

Кормовиробництво — першочергове завдання

Бюро райкому Компартії України та виконком районної Ради народних депутатів обговорили питання про завдання по збільшенню виробництва і заготівель кормів для громадської худоби.

Партійним та профспілковим організаціям, керівникам господарств рекомендовано обговорити і затвердити конкретні заходи по збільшенню виробництва і організованому проведенню заготівлі кормів для громадської худоби.

Передбачено провести додаткову заготівлю кормів з побічної продукції рільництва та з дикорослих трав, збільшити заготівлю трав'яного борошна, провести повторні і ущільнені посіви кормових культур та поверхневе і кореневе поліпшення природних сінокосів і пасовищ.

Вирішено спеціалізувати колгосп імені Фрунзе на вирощуванні насіння кормових буряків з розрахунку не менше як на 60—80 процентів загальної площі їх посіву по району.

Управління сільського господарства, райсільгосптехніку, керівників колгоспів та радгоспів зобов'язано організувати переобладнання списаних зернозбиральних комбайнів для заготівлі кормів, виготовити необхідну кількість установок для активного вентилювання сіна.

Організувати в кожному господарстві випасання худоби по балках, придорожних та лісових смугах, на різних неудобках. Для цього широко використати електропастухи, пересувні загородки та ін.

Створено районний штаб оперативного керівництва для надання практичної допомоги по організації заготівлі кормів. Рекомендовано створити такі штаби в колгоспах та радгоспах.

Керівників колгоспів і радгоспів ознайомлено з розробленими облуправлінням сільського господарства, спеціалізованим трестом м'ясо-молочних радгоспів, виробничо-аграрним об'єднанням цукрової промисловості та обкомом профспілки працівників сільського господарства умовами огляду - конкурсу на кращий колгосп, радгосп, бригаду (загін), ланку по виробництву і заготівлі кормів.

ПЕРЕМОЖЦЯМИ БУДУТЬ ВИЗНАНІ:

Колгоспи та радгоспи, які виконають планове завдання і одержать найбільше кормів з кожного гектара сіяних кормових культур, але не менше:

на зрошенні — 75, на багорі — 45 центнерів кормових одиниць. Заготовлять на кожну корову найбільшу кількість високоякісного сіна, але не менше:

на зрошенні — 1,5 тонни, на багорі — 1,2 тонни, кормових коренеплодів відповідно 5 і 3,5 тонни, силосу — 10 тонн.

Кормодобувні бригади (загони), які виростять і заготовлять з кожного гектара сіяних кормових культур найбільшу кількість кормових одиниць, але не менше:

на зрошенні — 80, на багорі — 50 центнерів кормових одиниць.

Одержать найбільшу кількість високоякісного сіна з кожного гектара, але не менше (у фізичній вазі):

на зрошенні — 120, на багорі — 50 центнерів та виконають план заготівлі кормів високої якості.

Кормодобувні ланки, які виростять і заготовлять на площі не менше 200 гектарів сіяних кормових культур найвищий урожай і одержать не менше:

на зрошенні — 95, на багорі — 55 центнерів кормових одиниць з гектара.

Одержать високий урожай зеленої маси і заготовлять найбільше сіна, але не менше:

на зрошенні — 125 центнерів, на багорі — 60 центнерів з гектара.

Ланки по виробництву трав'яного борошна, які виготовлять за сезон на умовний агрегат не менше 800 тонн борошна з високим вмістом каротину.

При підбитті підсумків враховуватимуться:

впровадження передової технології, якість заготовлених кормів, використання додаткових резервів збільшення заготівлі кормів, проведення робіт по поліпшенню лук і пасовищ, дотримання техніки безпеки.

ЗАОХОЧЕННЯ ПЕРЕМОЖЦІВ КОНКУРСУ

Колгоспам та радгоспам, що вийдуть переможцями конкурсу, вручатимуться грамоти облуправління сільського господарства та обкому профспілки працівників сільського господарства і виділятиметься за перше, друге, третє місця відповідна кормозаготівельна та кормопереробна техніка.

Бригадам (мехзагонам) вручатимуться грамоти і грошові премії: перша — в сумі 250 карбованців, дві другі — по 200 і три третіх — по 150 карбованців.

Кормодобувним ланкам — грамоти та грошові премії: перша — 150, дві других — по 100 і три третіх — по 75 карбованців.

Ланкам по виготовленню трав'яного борошна вручатимуться червоні вимпели і грамоти та грошові премії: перша — 100, друга — 75 і дві третіх — по 50 карбованців.

Керівники господарств, бригад (загонів), ланок, спеціалісти сільського господарства і окремі працівники, які забезпечать виконання умов конкурсу, нагороджуватимуться грамотами облуправління сільського господарства та обкому профспілки працівників сільського господарства.

Партійне життя: політична освіта

Набуті знання — в практику

На ремонтно-механічному заводі «Укрремтресту» відбулася підсумкова теоретична конференція на тему «Комуністична партія — авангард радянського народу». Її учасниками були всі слухачі системи політичної освіти партійної організації підприємства.

Конференцію відкрив пропагандист, головний інженер заводу О. П. Досужий. Він поздоровив присутніх із закінченням навчального року, ознайомив з порядком роботи і надав слово слухачеві, інженеру - нормувальнику авторемонтного цеху М. М. Гавриленко, яка в своєму рефераті розкрила тему «XXVI з'їзд КПРС про ріст рядів партії, про поліпшення її якісного складу, підвищення звання члена партії». Інженер Л. О. Гущин висвітлив питання внутрішпартійного життя у світлі рішень з'їзду. З рефератом: «Ударна натхненна праця — основа розквіту нашої Батьківщини, зміцнення її могутності, збереження миру» виступила інженер-технолог Л. І. Снігур.

Всі реферати були змістовними. В них широко розкрито теми. Виступи слухачів носили мобілізуючий характер, тісно пов'язані з життям партійної організації та колективу заводу, з завданнями, які він вирішує у першому році одинадцятої п'ятирічки.

Підсумок важливої розмови підбив керівник семінару О. П. Досужий. Він, зокрема, відзначив, що відповіді на конференції свідчать про міцне засвоєння більшістю слухачів програмового матеріалу, про уміння пов'язувати теорію з практичними завданнями.

Як відомо, в системі політичної освіти канікул немає. Тому перед слухачами поставлено завдання: активно включитися у проведення масово-політичної роботи на підприємстві.

Л. САВІН,
позаштатний кореспондент «Ленінського прапора».

Конференція пройшла успішно

Святково прибраний читальний зал бібліотеки імені Ю. О. Гагаріна. Тут зібралися слухачі теоретичного семінару при парторганізації працівників бібліотек на підсумкову конференцію. Її відкрила пропагандист, завідуюча філіалом № 5 С. І. Святець. Із змістовними рефератами виступили голова міськкому профспілки працівників культури Л. Г. Нікітенко, секретар парторганізації, завідуюча філіалом № 6 Н. В. Лощенко, бібліотекар дитячої бібліотеки В. К. Корнєєва, старший продавець книжкового магазину № 13 Н. Я. Чорна, завідуюча магазином № 3 Н. І. Мукомолова.

Підбиваючи підсумки навчання, Н. В. Лощенко відзначила високу активність слухачів — працівників дитячої бібліотеки, подякувала пропагандисту за хорошу роботу, а слухачам за грунтовні відповіді та побажала набуті знання уміло використовувати в масово-політичній роботі з читачами бібліотек.

Л. ЗАБОЛОТНЯ,
бібліотекар.

На міжнародні теми

НЕБЕЗПЕЧНИМ КУРСОМ

Комуністична партія Японії звернулась до японського народу з закликом не допустити перетворення країни в ядерну базу США. Ця акція продиктована небезпечними подіями останнього часу.

Почалося з того, що в підсумку недавнього візиту японського прем'єр-міністра Д. Судзукі в США в японо - американському комюніке відносини обох країн вперше були охарактеризовані як «союзницькі». За повідомленнями преси, представники Токіо взяли на себе зобов'язання збільшити воєнні асигнування, розширити сферу дій японських ВПС і ВМС за тисячі кілометрів від берегів країни, щоб розв'язати руки американському 7-у флотові, який тут базується, для операції у районі Перської затоки. Японія взяла також на себе частину жандармських функцій в Азії. Таким чином, японо-американське співробітництво перетворюється в далекосхідну «мініНАТО», тісно зв'язану з Північно - Атлантичним блоком. Токіо стає фактично прямим співучасником небезпечної для справи миру мілітаристської, гегемоністської політики нинішньої адміністрації США. Це не могло не викликати обурення в Японії.

Хвиля обурення японської громадськості ще більше посилилась в результаті зроблених потім викриттів того, що вже більше двох десятків років діє секретна домовленість, яка дозволяє США завозити ядерну зброю на територію Японії. Тим самим підтвердились найгірші побоювання японської громадськості: Японія — єдина в світі країна, яка відчула на собі страшну силу атомної зброї,— стає передовою базою ядерної стратегії США і опорним пунктом ядерного нападу на порушення японської конституції і трьох безядерних принципів: не виробляти ядерної зброї, не завозити і не зберігати її на японській території, яких зобов'язався додержуватись японський уряд.

Опозиційні партії країни поставили перед урядом вимогу відмовитись від союзу з Вашінгтоном, який створює загрозу національним інтересам Японії, і суворо додержувати трьох безядерних принципів. У відповідь на це уряд змушений маневрувати. Пішов у відставку міністр закордонних справ М. Іто. Відкладено на невизначений час візит у Токіо державного секретаря США А. Хейга. Водночас японський уряд заявив, що не буде добиватись відміни наступного заходження американського авіаносця «Мідуей» у порт Йокосука.

Іншими словами, лицемірні викрутаси Токіо не міняють суті справи. Ось чому широкі кола населення Японії піднімаються на боротьбу проти небезпечних для справи миру мілітаристських планів Токіо і Вашінгтона.

І. АБЛАМОВ,
оглядач ТАРС.

Репліка

Не пари, а джунглі

Розповідають михайлівці, що на початку травня з головним агрономом їхнього колгоспу «Росія» Іваном Прокоповичем Андрієнком трапилась неймовірна оказія. Поїхав він по полях, завернув на майбутній чорний пар. І... заблудився, бідолаха. Говорять, цілий день його розшукували керівники колгоспу. Вдарили на сполох близькі і рідні. Ледве вибрався спеціаліст з отого чортополоху, яким заросло близько 300 гектарів грунту.

— Після цієї оказії,— переконували один одного хлібороби з Михайлівки, — парова площа буде зорана швидко і якісно.

Дійсно, незабаром зайшли сюди тракторні агрегати. Виорали 62 гектари землі і на цьому їх робота, напевне, закінчилась.

Ростуть тепер на незораній площі непрохідні бур'яни. Висмоктують грунт. Зменшується в ньому вміст поживних речовин.

А як же дивиться на це голова правління колгоспу А. П. Руденко? Десятою дорогою обминає оці «чорні» — вірніше зелені пари. Боїться, щоб і самому не заблудитись в чортополохових джунглях.

А. ПЕТРОВ.

ЛЕНІНСЬКИЙ ПРАПОР
2 стор. 5 червня 1981 р.



Дев'ятнадцять років Ольга Василівна ТИМЧЕНКО доглядає корів на другій молочнотоварній фермі колгоспу «Прогрес». Вона майстер своєї справи, завжди добивається високих надоїв. Нині Ольга Василівна одержує від кожної корови більше як по десять кілограмів молока.

Недавно Ольга Василівна брала участь в районному конкурсі майстрів машинного доїння корів і виборола першість. Вона відзначена дипломом «Майстер — золоті руки».

Фото Г. ФІЛАТОВА.

РАДЯНСЬКЕ СУСПІЛЬСТВО—ЦЕ СУСПІЛЬСТВО ЛЮДЕЙ ПРАЦІ!

В УСІХ ГАЛУЗЯХ НЕОБХІДНО СТВОРИТИ УМОВИ ДЛЯ ВИСОКОПРОДУКТИВНОЇ ПРАЦІ, ВСЕМІРНО ПРИСКОРЮВАТИ КОМПЛЕКСНУ МЕХАНІЗАЦІЮ І АВТОМАТИЗАЦІЮ, НАПОЛЕГЛИВО ВПРОВАДЖУВАТИ БРИГАДНУ ФОРМУ ОРГАНІЗАЦІЇ ПРАЦІ, ВДОСКОНАЛЮВАТИ НОРМУВАННЯ, ПОСИЛЮВАТИ СТИМУЛЮЮЧУ РОЛЬ ЗАРОБІТНОЇ ПЛАТИ. ТРЕБА ПОСТАВИТИ СПРАВУ ТАК, ЩОБ ЗРОСТАННЯ ВИПУСКУ ПРОДУКЦІЇ НА ДІЮЧИХ ПІДПРИЄМСТВАХ ДОСЯГАЛОСЬ ПРИ СТАБІЛЬНІЙ І НАВІТЬ МЕНШІЙ ЧИСЕЛЬНОСТІ ЗАЙНЯТИХ. СЛІД ЗВЕРНУТИ ТАКОЖ УВАГУ НА БІЛЬШ РАЦІОНАЛЬНЕ ВИКОРИСТАННЯ ПРАЦІ В НЕВИРОБНИЧІЙ СФЕРІ.

Основні напрями економічного і соціального розвитку СРСР на 1981—1985 роки і на період до 1990 року.

Запрошуємо на роботу

Загальновідомо, яка їсстра соціальна хвороба безробіття. В капіталістичних країнах мільйони трудящих не мають змоги заробити собі на шматок хліба. Роботи для них немає.

В радянському суспільстві, в братніх країна соціалізму таке явище неможливе. З року в рік в містах і селах Радянського Союзу створюються тисячі нових робочих місць. Стають до ладу нові заводи і фабрики, реконструюються старі підприємства, збільшуються обсяги виробничих програм, активно освоюється Північ.

Тому останнім часом в деяких районах країни відчувається дефіцит робітничих кадрів. Таке становище склалося і в нашому місті.

Олександрійське відділення обласного бюро по працевлаштуванню проводить велику роботу по залученню і розподілу кадрів на підприємствах і в організаціях міста. Адже вибір місця роботи допоможе людині не лише знайти своє покликання, але й принесе моральне задоволення.

З початку 1981 року було трудовлаштовано більш як 830 робітників і службовців. Тільки в промисловість міста направлено 575 чоловік, на будівництво—49 чоловік, на транспорт—50, в торговельні організації і заклади громадського харчування — 33, в інші галузі народного господарства—125 чоловік.

І все ж таки деякі підприємства продовжують відчувати нестачу кадрів. Це насамперед швейна фабрика, шахтобудівельне управління, вуглебудівельне управління, розрізи «Верболозівський», «Морозівський», брикетні фабрики «Байдаківська» і «Димитровська».

Відділення по працевлаштуванню — організація, яка допоможе громадянам, бажаючим влаштуватись на роботу, зробити вибір професії, порадить, де набути фах, дасть необхідні рекомендації і довідки. Завітайте до нас!

В. СМОЛЯР,
завідуючий міським відділенням обласного бюро по працевлаштуванню.



За сумлінну працю в 10-й п'ятирічці Батьківщина відзначила робітників рудоремонтного заводу урядовими нагородами: А. І. Іванова — медаллю «За трудову відзнаку», В. Ф. Головка і П. Г. Чорного — орденами «Знак Пошани».

На знімку: **А. І. Іванов, В. Ф. Головко, П. Г. Чорний.**

Фото М. ПАЛЬЧИКА.

РАДЯНСЬКИЙ СПОСІБ ЖИТТЯ

Володар підземних горизонтів

Іван Дмитрович Скиба не мріяв стати гірником. Він народився на Івано-Франківщині в невеликому селі Буківна. Дитинство було не з легких. Крім нього в сім'ї ще шестеро дітей. Нерідко не вистачало навіть їжі. Проте ніхто не скаржився на труднощі. Жили дружно, допомагали батькам.

Швидко минали роки. Не зчувся Іванко, як став підлітком, почав працювати в колгоспі. А коли досяг призовного віку, пішов служити в Радянську Армію. До своїх обов'язків ставився сумлінно, переміг усі труднощі, які зустрічалися на тернистому солдатському шляху. Та й батьки, родичі, односельчани наказували бути гідним високого звання захисника Батьківщини.

В 1957 році звільнився в запас. І разом із своїм однополчанином А. Погореловим приїхав до Олександрії. Хлопець не шукав легкого хліба. Пішов працювати на дренажну дільницю вугільного розрізу «Байдаківський». Швидко освоїв складну професію прохідника. Трохи пізніше почав працювати в бригаді відомого гірника Прокопа Васильовича Магері, на проходці вертикального ствола шахти № 2—3.

Тут молодий прохідник пройшов добру школу гартування характеру, працею довів, що йому підземна стихія не страшна, що він став справжнім господарем підземних горизонтів.

Товариші по роботі також полюбили кмітливого, завзятого до роботи юнака. В Олександрії він знайшов сімейне щастя. Одружився.

І ось вже 25 років працює на шахтах Олександрії І. Д. Скиба, досвідчений шахтар, наставник молоді. Зараз трудиться на шахті «Верболозівська». Скільки погонних метрів підземних штреків довелося пройти йому, скільки змін відпрацювати під землею і уявити важко. Така вже доля у гірників —півжиття у вибої, наче на передньому краї.

А скільки молодих шахтарів навчив він складній прохідницькій справі. Дякують Івану Дмитровичу за науку А. Чернишов, М. Савченко, І. Дятлов.

Та й сини вже виросли, починають свій трудовий шлях. Володимир працює, молодший — Анатолій вчиться в професійно-технічному училищі.

У червні І. Д. Скибі виповнюється 50 років. Щиро побажаємо йому міцного здоров'я, щастя і нових трудових звершень.

М. ПАНАСЕНКО,
робкор.

ЛЕНІНСЬКИЙ ПРАПОР
3 стор. 5 червня 1981 р.

Економіці бути економною

Знизити втрати робочого часу

Економічний аналіз роботи промисловості та будівництва нашого міста за перший квартал 1981 року виявив, що промислові підприємства були укомплектовані кадрами на 100,7 процента, а будівельні організації — на 90,5 процента.

Значний дефіцит робочої сили відчувається на розрізах «Верболозівський» і «Морозівський», брикетних фабриках «Димитровська» і «Байдаківська».

На швейній фабриці планова кількість робітників складає 96,4 процента, а виробничі завдання виконуються за рахунок підвищення продуктивності праці.

Необхідно відмітити, що виробіток товарної продукції на одного робітника розрізу «Верболозівський» складає 114,6 процента, розрізу «Морозівський» — 106,2 процента, брикетної фабрики «Димитровська» — 107,7 процента, швейної фабрики — 101,4 процента.

План реалізації продукції за 5 місяців 1981 року промисловість виконала на 100,8 процента. Будівельники працювали гірше. Якщо трест «Олександріяважбуд» справився з своїм завданням, то трест «Олександріявуглебуд» за п'ять місяців 1981 року план по генпідряду виконав лише на 51 процент, а власними силами—на 47 процентів.

Одна з причин невиконання державних планів — відсутність кадрів. Наприклад, в шахтобудівельному управлінні на протязі першого кварталу не вистачало більш як 440 робітників, а вуглебудівельне управління працювало з дефіцитом в 225 чоловік.

Слід нагадати, що в 1980 році промислові підприємства і будівельні організації міста втратили від прогулів 70050 людино-днів, від невиходів на роботу з дозволу адміністрації — 12268.

Це свідчить про недоліки в проведенні профілактичних заходів, у промсанітарії, організації праці і дисципліні. Крім цього, ми маємо втрати від плинності кадрів, яка у минулому році становила в промисловості 19,1 процента, в будівництві — 18,8 процента.

Зрозуміло, що підвищення продуктивності праці цілком залежить від правильного використання трудових ресурсів. Першочергове завдання усіх підприємств і організацій міста приділити максимальну увагу зниженню втрат робочого часу.

В. ІГНАТЧЕНКО,
старший економіст міського відділення обласного бюро по працевлаштуванню.

Про людей хороших

Ветерани

БІЛЬШЕ 20 років працює в нашому управлінні бригадир малярів Григорій Володимирович Русаков. Не помилюсь, якщо скажу, що важко знайти в місті новобудову, на якій не працювала його бригада.

За успішне виконання виробничих завдань і соціалістичних зобов'язань ветеран управління Г. В. Русаков нагороджений орденами Леніна, Трудового Червоного Прапора і кількома медалями.

Та він не лише умілий майстер малярної справи. Г. В. Русаков—активний агітатор, наставник молоді. Не один молодий робітник або робітниця добрим словом згадують свого бригадира, який навчив їх якісно і продуктивно трудитися, прищепив сумлінне ставлення до своєї справи.

Таких людей в будівельному управлінні № 3 чимало. Це маляр Михайло Олексійович Попов, муляр Борис Калістратович Рябченко, електрослюсар Іван Федорович Сердешний та багато інших. На них рівняють крок всі трудівники.

Швидко плинуть роки. Пройде час і ветерани управління підуть на пенсію. Та вони залишать після себе добру пам'ять у колективі. А люди, що будуть жити в будинках, які вони спорудили, все життя відчуватимуть тепло їх працьовитих рук.

А. ЯВДОШИН,
голова будкому профспілки управління № 3 тресту «Олександріяважбуд».

5 червня—Всесвітній день охорони навколишнього середовища

Природа потребує уваги

На початку цього року газета «Унзере цайт» повідомила про більш як 40 випадків різного отруєння монополіями ФРН навколишнього середовища. При цьому відзначалось, що факти грубого порушення промисловими концернами законодавства про охорону середовища далеко не поодинокі: тільки протягом 1980 року тут було зареєстровано майже чотири тисячі аналогічних випадків.

Відверто злочинні дії підприємців створили в ряді районів країни загрозу не тільки для природи, а й для здоров'я людей. Наприклад, у промислових центрах Руру зареєстровано в кілька разів вищий процент захворювання на рак легенів, ніж в інших місцевостях. Проведені дослідження підтвердили взаємозв'язок між варварським ставленням монополістів до природи — систематичним забрудненням середовища і виникненням важких захворювань.

Законне обурення громадськості викликають і дії західнонімецьких підприємців, що спричинились до масової загибелі риби в річці Майн.

Погляди людей все частіше звертаються до досвіду країн соціалізму, Радянського Союзу, де турбота про захист навколишнього середовища на ділі зведена в ранг державної політики, стала невід'ємним компонентом нового способу життя. Окремий розділ про охорону природи містять, зокрема, «Основні напрями економічного і соціального розвитку СРСР на 1981—1985 роки і на період до 1990 року».

У цьому розділі серед інших завдань названо також створення автоматизованих систем управління водогосподарськими комплексами в басейнах найважливіших рік Європейської частини країни і Середньої Азії. Цю нову і дуже важливу справу вже почато. Тепер введено в експлуатацію першу чергу системи автоматичного контролю і регулювання якості води на річці Сіверський Донець (на ділянці від міста Слов'янськ до селища Світличне). І хоча система— перша в країні і вважається дослідною, вона вже дає чималу користь, контролюючи вплив на ріку стічних вод різних підприємств. За такими автоматизованими системами — майбутнє.

Це лише один приклад, але в ньому зримо відбивається неослабна, повсякденна увага, яку виявляють партія і уряд до питань охорони навколишнього середовища.

(РАТАУ).

Всенародна справа

Радянський народ проявляє ленінську турботу про охорону природи, про розвиток її багатств. К. Маркс і Ф. Енгельс вказували, що в соціалістичному суспільстві трудящі повинні залишати своїм спадкоємцям землю ще багатшою і щедрішою, ніж одержали її від предків. І цими марксистськими принципами наша партія керується з перших днів встановлення Радянської влади.

Природа — комора величезних багатств. Використовувати ці багатства, вчив Володимир Ілліч, слід раціонально, далекоглядно, постійно дбати про завтрашній день, про майбутнє.

Ленінські положення про природу знайшли своє відображення в новій Конституції СРСР, в Основних напрямах економічного і соціального розвитку СРСР на одинадцяту п'ятирічку. В розділі



насіння «Львів-І Електроніка» розпочато львівським виробничим об'єднанням «Полярон».

З її допомогою проводиться обробка насіння зернових, технічних та інших сільськогосподарських культур поляризованим монохроматичним червоним світлом і лазерним випромінюванням, що дає змогу збільшити врожайність.

«Львів-І Електроніка» опромінює до п'яти тонн зерна на годину. Обслуговує установку одна людина.

На знімку: інженер-конструктор М. П. Максимук та інженерн-біолог Л. М. Федак обговорюють шляхи збільшення продуктивності установки.

(Фотохроніка РАТАУ).

На голубому екрані

НЕДІЛЯ, 7 ЧЕРВНЯ

8.00 Програма «Час».
8.40 Гімнастика.
9.05 Концерт ансамблю цимбалістів Білоруської консерваторії.
9.30 Будильник.
10.00 Служу Радянському Союзу!
11.00 Програма «Здоров'я».
11.45 Музична програма «Ранкова пошта».
12.15 Кіножурнал «По Радянському Союзу».
12.30 Сільська година.
13.30 Музичний кіоск.
14.00 І. Тургенєв. «Нахлібник». Фільм - вистава Московського Художнього театру Союзу РСР ім. М. Горького.
15.45 Прем'єра документального телефільму «Автограф бригади Махова» із циклу «Комуністи».
16.15 Мультфільм «Біле верблюденя».
16.35 До національного свята Італії — Дня проголошення республіки. Кінопрограма.
17.15 На арені цирку.
18.00 Міжнародна панорама.
18.45 Сьогодні — День меліоратора.
19.10 За вашими листами. Музична програма до Дня меліоратора.
20.00 Клуб кіноподорожей.
21.00 Програма «Час».
21.35 Футбольний огляд.
22.05 Золота нота. По закінченні — Новини.

Заступник редактора
С. ЩЕРБИНЕНКО.

УЧИЛИЩЕ № 5 МІСТА ЛЕНІНАКАНА ВІРМЕНСЬКОЇ РСР
оголошує прийом учнів по спеціальностях:

ТКАЛІ, ПРЯДИЛЬНИЦІ, МОТАЛЬНИЦІ.

Строк навчання 6 місяців. Приймаються дівчата віком від 15 до 25 років з восьмирічною і середньою освітою. Стипендія 80 крб. Учні забезпечуються дворазовим харчуванням (дівчата 15—16 років — триразовим харчуванням). Після закінчення училища строк відробітку 1,5 року. Всі учні забезпечуються гуртожитком.

При училищі працюють безплатні підготовчі курси політехнічного інституту. Після закінчення курсів дівчата зараховуються в інститут поза конкурсом.

Заробітна плата 220—250 крб.

Витрати за проїзд оплачує училище. Для вступу необхідно мати такі документи: паспорт, документ про освіту свідоцтво про народження, трудову книжку (для тих, хто працює).

За довідками звертатися до представника училища на адресу: м. Олександрія, готель «Шахтар», кімната № 5, телефон 2-01-18.

Для восьмикласників виїзд організовано 16, а для десятикласників — 30 червня.

ДИРЕКЦІЯ.

ОЛЕКСАНДРІЙСЬКОМУ ЗАВОДУ ПРОДТОВАРІВ
на постійну роботу потрібні:

СЕКРЕТАР-ДРУКАРКА. Оклад 80 крб.; 25 процентів премії.
ВАНТАЖНИКИ. Оплата праці відрядно-преміальна.
ПАКУВАЛЬНИКИ. Оплата праці відрядно - преміальна.
ЗАСИПАЛЬНИКИ БОРОШНА. Оплата праці відрядно-преміальна.

За довідками звертатися у відділ кадрів заводу та у бюро по працевлаштуванню на адресу: 317900, м. Олександрія, вул. Першотравнева, 11.

АДМІНІСТРАЦІЯ.

ПРАВЛІННЯ ОЛЕКСАНДРІЙСЬКОЇ РАЙСПОЖИВСПІЛКИ
проводить набір учнів

для вступу в Кіровоградський кооперативний технікум ім. Н. П. Сая на 1981—1982 навчальний рік на відділення:

ТОВАРОЗНАВСТВО ПРОМИСЛОВИХ І ПРОДОВОЛЬЧИХ ТОВАРІВ,
ПЛАНУВАННЯ В РАДЯНСЬКІЙ ТОРГІВЛІ,
БУХГАЛТЕРСЬКИЙ ОБЛІК.

Для вступу в Кіровоградське кооперативне профтехучилище на 1981—1982 навчальний рік по спеціальностях:

ЗАГОТОВЛЮВАЧ ПРОДУКТІВ і СИРОВИНИ,
ПРОДАВЕЦЬ ПРОМИСЛОВИХ І ПРОДОВОЛЬЧИХ ТОВАРІВ,
КУХАР, КОНДИТЕР,
КОНТРОЛЕР-КАСИР.

Учні забезпечуються гуртожитком, їм виплачується стипендія.

Прийом заяв і видача направлень проводиться у відділі кадрів райспоживспілки по 15 серпня 1981 року.

За довідками звертатися у відділ кадрів райспоживспілки на адресу: 317925, м. Олександрія, вул. Айвазовського, 42. Їхати автобусами №№ 52, 7 до зупинки «Райпобуткомбінат».

ПРАВЛІННЯ РАЙСПОЖИВСПІЛКИ.

ОЛЕКСАНДРІЙСЬКИЙ РАЙОННИЙ ШЛЯХОВИЙ РЕМОНТНО-БУДІВЕЛЬНИЙ ДІЛЬНИЦІ
потрібні на постійну роботу:

ГАЗОЕЛЕКТРОЗВАРЮВАЛЬНИК.
ШЛЯХОВІ РОБІТНИКИ.
ВАРИЛЬНИК БІТУМУ.
СЛЮСАР на новий асфальтобетонний завод.
МОТОРИСТ КОТКА.
АВТОГРЕЙДЕРИСТ.
ХУДОЖНИК.

Оплата праці відрядно-преміальна.

Адреса: 317900, м. Олександрія, проспект Леніна, 200.

Їхати автобусами №№ 52, 7, 24 до зупинки «Садова».

АДМІНІСТРАЦІЯ.

Адміністрація, партійна і профспілкова організації Олександрійського м'ясокомбінату висловлюють глибоке співчуття начальнику відділу праці і заробітної плати Шарковському Юрію Івановичу з приводу смерті його матері

РАЇСИ САМОЙЛІВНИ.

Колектив Олександрівської лікувальної амбулаторії сумує з приводу смерті колишньої медсестри

ЯЛОВЕНКО ГАЛИНИ ІВАНІВНИ

висловлює співчуття рідним покійної.

«ЛЕНИНСКОЕ ЗНАМЯ» — орган Александрийских городского и районного комитетов Компартии Украины, городского и районного Советов народных депутатов Кировоградской области (выходит на украинском языке).

АДРЕСА РЕДАКЦІЇ: Індекс 317900, м. Олександрія, вул. Шевченка 74.

ТЕЛЕФОНИ: редактора — 2-23 45. відділів: партійного життя — 2-24-33, промисловості — 2-36-63, сільського господарства —2 27-93, відповідального секретаря — 2-35 63, відділу листів — 2-01-43, приймальні — 2-22-32 бухгалтера — 2-27-93.

Олександрійське міська друкарня Кіровоградського облуправління у справах видавництв, поліграфії і книжкової торгівлі. м. Олександрія, вул. Шевченка 81.
Індекс 62065. Спосіб друку високий. Телефони: 2-31-35, 2-34-70. Тираж 27850. Обсяг 1 друк. арк. Зам. № 3962.

ПРОЛЕТАРІ ВСІХ КРАЇН, ЄДНАЙТЕСЯ!

ГАЗЕТА НАГОРОДЖЕНА ПОЧЕСНОЮ ГРАМОТОЮ ПРЕЗИДІЇ ВЕРХОВНОЇ РАДИ УРСР

Ленінський прапор

ОРГАН ОЛЕКСАНДРІЙСЬКИХ МІСЬКОГО ТА РАЙОННОГО КОМІТЕТІВ КОМПАРТІЇ УКРАЇНИ, МІСЬКОЇ ТА РАЙОННОЇ РАД НАРОДНИХ ДЕПУТАТІВ КІРОВОГРАДСЬКОЇ ОБЛАСТІ

Червень
6
Субота
1981
№ 91 (9115)
Ціна 2 коп.
Газета виходить у вівторок, середу, п'ятницю, суботу.

ГАЗЕТА ВИДАЄТЬСЯ З 26 БЕРЕЗНЯ 1919 РОКУ

Депутатські групи на польових роботах

ПРО ДЕПУТАТА Новопразької селищної Ради народних депутатів, передового механізатора колгоспу «Червоний прапор» Клавдію Іванівну Компанієць у тракторній бригаді розповідають як про умілого організатора і дбайливого господаря. Не перший рік вона очолює депутатську групу і разом з керівниками підрозділу добивається, щоб всі роботи виконувалися вчасно і на високому агротехнічному рівні.

У колгоспі добре організований догляд за просапними культурами. А це вже вагома заявка на високий урожай.

Нині у трудівників села напружена пора. Треба в найближчі дні завершити проривку цукрових буряків, соняшнику і кукурудзи, звільнити площі від бур'янів, швидкими темпами заготовляти корми для худоби. Партійні і профспілкові організації більшості господарств району уміло мобілізовують трудівників на виконання поставлених завдань.

Не стоять осторонь вирішення цих проблем і сільські та селищні Ради народних депутатів. На всіх відповідальних ділянках виробництва в колгоспах і радгоспах створено депутатські групи. Народні обранці виступають застрільниками соціалістичного змагання, піклуються про створення кращих умов праці і побуту для степовиків.

Саме так діють депутатські групи в колгоспах імені Леніна і «Заповіт Леніна», радгоспах «Шарівський» і «Олександрійський». В цих господарствах завдяки вміло організованому соціалістичному змаганню, високопродуктивній роботі техніки вже завершують проривання цукрових буряків, і механізатори перейшли на плантації соняшнику та кукурудзи.

А от у колгоспах імені Димитрова, імені Шевченка, імені Свердлова, «Росія» не все гаразд на догляді за просапними культурами, не закінчили проривку цукристих і не приступили до підживлення соняшнику та кукурудзи мінеральними туками, механізатори працюють в одну зміну. Отут би й втрутитись народним обранцям. Та депутатські групи, виконкоми місцевих Рад не вживають дійових заходів до прискорення польових робіт, не ставлять настійних вимог перед керівниками - депутатами про поліпшення організації праці.

Нині важливі завдання стоять перед кормозаготівельниками. Треба у стислі строки припасти якомога більше кормів для громадської худоби: силосу, сінажу, трав'яного борошна. Добру справу роблять депутати Червонокам'янської сільської Ради, які активно включилися в заготівлю зеленої маси для громадської худоби колгоспу імені Фрунзе. Вони організували ланки косарів з числа ветеранів, пенсіонерів села, не тільки ударною працею, а й палким словом агітаторів піднімають населення на вирішення термінових завдань.

Цього не скажеш про діяльність депутатських груп і постів Дівочепільської сільради. У колгоспі імені Димитрова, де вони створені, не чути закличного слова народних обранців. Тут не поспішають з заготівлею зелених кормів та закладанням раннього силосу. А трави є досить.

Депутатська група у виробничому підрозділі покликана виступати організатором виконання завдань і соціалістичних зобов'язань, взятих колективом. На своїх зборах вона повинна обговорювати питання трудового життя колективу, узагальнювати і поширювати передовий досвід, визначати шляхи ліквідації виявлених недоліків.

Обов'язок виконкомів сільських і селищних Рад щоденно подавати допомогу депутатським групам і постам, які діють у тракторних, рільничих бригадах та кормозаготівельних загонах, підтримувати корисні починання, узагальнювати і поширювати передовий досвід.

Сьогодні невідкладне завдання народних обранців —бути на правому фланзі хліборобського фронту, працювати під девізом «Кожній ділянці—зразковий догляд, з кожного гектара — високу віддачу», забезпечити успішне виконання завдань, накреслених XXVI з'їздом КПРС.

Сесія Верховної Ради Української РСР

Вчора, 5 червня, відбулася третя сесія Верховної Ради УРСР десятого скликання.

Десята година ранку. Депутати тривалими оплесками зустріли товаришів **В. В. Щербицького, О. Ф. Ватченка, Г. І. Ващенка, І. О. Герасимова, О. П. Ляшка, І. О. Мозгового, І. З. Соколова, В. О. Сологуба, О. А. Титаренка, В. В. Федорчука, Ю. Н. Єльченка, О. С. Капта, Ю. П. Коломійця, Я. П. Погребняка.**

Сесію відкрив Голова Верховної Ради Української РСР депутат **К. М. Ситник.**

По доповіді Мандатної комісії Верховна Рада прийняла постанови про визнання повноважень депутатів, обраних замість вибулих.

У зв'язку з призначенням депутата В. Л. Філоненка, який раніше працював головою Чернігівського облвиконкому, головою Державного комітету УРСР по виробничо-технічному забезпеченню сільського господарства і включенням його до складу уряду республіки, його увільнено від обов'язків заступника Голови Верховної Ради Української РСР.

Заступником Голови Верховної Ради Української РСР обрано голову Київського облвиконкому депутата І. П. Лисенка.

Сесія розглянула питання:

1. Про завдання Рад народних депутатів Української РСР, що випливають з рішень XXVI з'їзду КПРС.

2. Про проекти законів про судоустрій Української РСР, про вибори районних (міських) народних суддів Української РСР, про порядок відкликання народних суддів і народних засідателів районних (міських) народних суддів Української РСР.

3. Про затвердження Указів Президії Верховної Ради Української РСР.

З доповіддю «Про завдання Рад народних депутатів Української РСР, що випливають з рішень XXVI з'їзду КПРС» виступив член Політбюро ЦК Компартії України, Голова Президії Верховної Ради Української РСР депутат **О. Ф. Ватченко.**

Після обговорення питань порядку денного депутати одноголосно прийняли відповідні закони і постанови.

(РАТАУ).

ХУДОБІ — ДОСТАТОК КОРМІВ

ЗВЕРНЕННЯ

райкому Компартії України та виконкому районної Ради народних депутатів до всіх жителів міста Олександрії та району

Дорогі товариші!

XXVI з'їзд КПРС намітив велику програму дальшого збільшення виробництва молока, м'яса, яєць та вовни, більш повного забезпечення потреб населення в продуктах тваринництва, а промисловості — в сировині. Здійснення цього завдання в значній мірі залежить від наявності кормів.

Різке потепління сприяє швидкому випаровуванню вологи з грунту. Спека стримує ріст і розвиток сіяних трав. Тому в колгоспах і радгоспах складаються труднощі в забезпеченні громадської худоби кормами. Зараз є багато різнотрав'я в лісосмугах, лісах, по берегах річок і ставків, шляхових смугах відчуження. Це високопоживна зелена маса. Згодовування корові 10 кілограмів заготовленого різнотрав'я дає змогу одержати кілограм молока або мати 150—200 грамів приросту живої ваги тварини на відгодівлі.

Проте колгоспи та радгоспи не мають змоги власними силами заготовити достатню кількість цих високопоживних кормів. Допомогти господарствам району вдосталь забезпечити худобу кормами, створити їх запас на зиму — першочергове завдання кожного жителя шахтарського міста Олександрії, нашого району.

Олександрійський районний комітет Компартії України та виконком районної Ради народних депутатів закликають всіх робітників і службовців, трудову інтелігенцію, пенсіонерів, домогосподарок, учнів шкіл, профтехучилищ, середніх спеціальних навчальних закладів, всіх мешканців міста і сіл району допомогти працівникам ферм колгоспів та радгоспів у заготівлі зеленої маси різнотрав'я, створити міцну кормову базу для худоби.

Справа честі кожного жителя міста і району заготовити та передати господарствам не менше як по 200 кілограмів зеленої маси різнотрав'я.

За кожну тонну зеленої маси дикорастучих трав колгоспи та радгоспи виплачуватимуть по 5 карбованців. Той, хто накосить і доставить господарству 15—20 тонн трави, премійовуватиметься в сумі 100—150 карбованців.

Трудящі міста і району!

Райком партії та райвиконком висловлюють впевненість, що ви не стоятимете осторонь боротьби за зміцнення кормової бази, візьмете активну участь в заготівлі різнотрав'я і цим допоможете працівникам ферм добитись збільшення виробництва продуктів тваринництва.

Всі на косовицю різнотрав'я!



Юрій Якович Балацький — механізатор першого класу. Дванадцять років працює в колгоспі імені Карла Маркса. Він ланковий по вирощуванню соняшнику. В цьому році його колектив зобов'язався вирощувати соняшник на площі 160 гектарів і зібрати по 20 центнерів насіння.

В ці дні Ю. Я. Балацький з членом ланки Г. Г. Армасарем проводять міжрядний обробіток площі. Денні завдання виконують на 150 процентів.

На знімку: Ю. Я. БАЛАЦЬКИЙ та Г. Г. АРМАСАР.

Приклад комуністів

Комуністи партійної організації колгоспу імені Калініна провели суботник по заготівлі кормів на зиму для громадської худоби. На косовиці природних трав на сіно зразки в роботі показали члени партії бригадири механізаторів В. Ю. Галушка та В. Г. Сарана, керуючі відділками А. Г. Жуков та А. Д. Терещенко, слюсар другої тракторної бригади В. Є. Колісник, головний агроном А. І. Кузьменко та інші.

Вийшли на косовицю трав також ветерани праці. Серед косарів ведуть перед Г. І. Чорний, А. Я. Легкошерст, П. І. Биков та ін.

Всю накошену траву перевезено на тік і організовано сушіння на сіно. Його вже заготовлено понад 18 тонн.

Л. КОВАЛЬ,
голова правління колгоспу.

ВИПЕРЕДЖАЮЧИ ГРАФІК

Колектив цеху підготовки виробництва фабрики діаграмних паперів з місяця в місяць випереджає виробничі графіки. В соціалістичному змаганні веде перед бригада по переробці паперу, де бригадир М. В. Василішин. Свої змінні завдання вона виконує на 120—125 процентів. Бригада вже працює у рахунок липня.

В. КАШКАЛДА.

Тваринництво—ударний фронт

Допомагати словом і ділом

Колектив тваринників молочнотоварної ферми № 5 зобов'язався в першому році одинадцятої п'ятирічки одержати по 2085 кілограмів молока від корови, продавати продукцію державі не нижче першого сорту з вмістом 3,6 процента жиру та забезпечити 100-процентне збереження телят.

Проте, як показали підсумки роботи за 5 місяців, працівники ферми не дотримують слова. З початку року надоєно лише по 530 кілограмів молока від корови. Щодобовий удій по фермі нині становить 4,5 кілограма молока на кожну корову з вмістом жиру 3,2 процента. В соціалістичному змаганні серед ферм господарства ми займаємо останнє місце.

Причина відставання насамперед в тому, що певний час на фермі не було техніка - тваринника. Парували корів несвоєчасно. Через це за минулі 5 місяців недоодержано значну кількість телят.

Не все гаразд у нас і з організацією годівлі тварин. Понад три місяці худоба не одержує концкормів. Взимку і весною коровам видавали обмаль силосу та сінажу, а цей корм залишився.

Пізно розпочато випас худоби. Через це навіть ті доярки, які щороку мали хороші показники, нині не виконують доведених завдань. Так, доярки О. М. Пальчик і О. В. Горобець з початку року записали на свій рахунок відповідно лише по 850 і 700 кілограмів молока від корови.

Тільки кілька днів тому худобу переведено в літні табори. А якби керівники господарства потурбувалися про це раніше, то і продуктивність дійного стада на свіжому повітрі значно б підвищилася.

Багато в нас ще питань, які залишаються нерозв'язаними. В літніх таборах досі не встановлено агрегатів для машинного доїння. Доярок на фермі не вистачає. Ось і нині 4 групи корів доять люди по наряду. Доярки Л. Дем'яненко, Н. Харченко, Н. Джус та інші по кілька років не були у відпустках.

Не перевелись у нас і порушники трудової дисципліни. Так, О. Тотом не виконує розпорядку дня, Н. Білова часто приходить на роботу напідпитку. А ми, правду кажучи, не все зробили, щоб викорінити з колективу ці негативні явища.

Є в нас непоганий будинок тваринника. Тут на видному місці екран соціалістичного змагання. Але заповнюється він несвоєчасно. Нерегулярно випускається і стінгазета. Висить тут вимпел «Кращій доярці ферми». Його вручено ще в березні доярці О. М. Пальчик. Отже, з того часу підсумки трудового суперництва не підбивалися.

Згадані недоліки негативно впливають на працю доярок. Зооветспеціалістам треба частіше бувати на фермі і допомагати нам словом і ділом, щоб вивести колектив до рівня передових.

Д. ГОЛОД,
доярка колгоспу імені Карла Маркса.

На високому рівні

В системі комсомольської політосвіти району на високому ідейно - політичному рівні, організовано пройшли підсумкові заняття. Аналіз показав, що молодь має грунтовні знання, які тісно пов'язує з практичним втіленням в життя. Добре працювали гуртки політосвіти в колгоспах «Прогрес», «Перемога», сільському середньому профтехучилищі № 3, де пропагандистами І. П. Бурик, Н. Ф. Полікарпова, В. І. Кальонов. Навчання сприяло вихованню у слухачів гордості за рідну Вітчизну, готовності виконати завдання XXVI з'їзду КПРС, XXVI з'їзду Компартії України та VIII Пленуму ЦК ВЛКСМ.

М. ПІСКОВИЙ,
другий секретар райкому ЛКСМУ.

7 червня—День меліоратора

Животворна вода

На одного жителя в Українській РСР припадає в десять разів менше води, ніж у цілому на земній кулі. І навіть при таких обмежених ресурсах в умовах планового ведення господарства республіці не загрожує водний «голод».

Вода — надійний союзник у боротьбі за повернення родючості землі в посушливих районах України. І заслуга меліораторів саме в тому, що вони все більше залучають цього союзника до одержання гарантованих високих урожаїв. За роки десятої п'ятирічки питома вага приросту сільськогосподарської продукції на зрошуваних землях становила більш як 40 процентів.

Особлива увага нині приділяється збереженню повноводності малих річок, яких у республіці налічується близько 23 тисяч. Вони використовуються для рибного господарства, енергетики, річкового транспорту, зрошення. У загальному балансі поверхневих вод ці ріки займають 60 процентів. Щоб захистити їх від замулення і виснаження, в минулій п'ятирічці розчищено 3,5 тисячі кілометрів русел, збудовано 325 кілометрів дамб, 670 ставків і водойм, закріплено більш як 340 кілометрів берегів, виконано інші роботи.

Величезне значення для зміни природних умов мають заходи по розподілу водних ресурсів, і в першу чергу, перекидання стоку Дніпра в безводні й малозабезпечені водою райони, а також спрямування частини дунайського стоку в Нижній Дніпро. Лише Каховський магістральний канал імені В. І. Леніна, який став до ладу торік, має 240 кілометрів перерозподільчих відгалужень. Це дасть можливість зрости більш як 260 тисяч гектарів землі.

Тепер будуються Дністровське, Краснопавлівське, Стрийське водоймища по регулюванню стоку рік, намічається реконструкція Карлівського. Завершується будівництво першої черги каналу Дніпро—Донбас, який приніс воду Донецькій, Харківській, Дніпропетровській областям і поліпшить водозабезпеченість Ворошиловгр[illegible]ни. У зоні каналу намічається зрости 165 тисяч гектарів землі.

Дуже важливим є ще й економічний підхід до водних ресурсів. Сьогодні на зрошення земель витрачається в два рази більше води, ніж у промисловості. Тому багато господарств впроваджують диференціальні зрошувальні норми, розраховані з оглядом на метеорологічні умови кожного конкретного року. Наприклад, у Київській, Херсонській, Кримській областях незабаром почнуть працювати інформаційно - порадні системи по управлінню поливами.

Велике значення для економного витрачання животворної вологи має використання скидних вод і дренажного стоку, що широко застосовуватиметься в Миколаївській, Кримській, Херсонській, Дніпропетровській, Запорізькій областях. Наступного року цими водами намічається зрости 22 тисячі гектарів, а до кінця п'ятирічки—40 тисяч гектарів.

Нині на Україні створено цілий водогосподарський комплекс, який дасть змогу повністю забезпечити водними ресурсами народне господарство на далеку перспективу.

(РАТАУ).



Механізатор першого класу Іван Васильович Мартиник з колгоспу імені Володимира Ульянова завжди добивається високих показників у праці. Він брав участь на збиранні врожаю на цілині. За самовіддану працю Івана Васильовича відзначено бронзовою медаллю III ступеня ВДНГ СРСР.

Зараз Іван Васильович готує комбайн до збирання врожаю.

На знімку: І. В. МАРТИНИК.

КУЛЬТУРА ПОБУТУ — ТУРБОТА ДЕПУТАТІВ

Гомель. «Двір зразкової культури» — таблички з таким написом у селі Нові Барсуки Речицького району першими з'явилися на фасадах будинків народних депутатів. Ставши ініціаторами цього руху, вони показали приклад у здійсненні доброго починання. В результаті виконання плану благоустрою населених пунктів, розробленого за наказами виборців, на місці колишніх кар'єрів і заболочених ділянок створено зону відпочинку, центральній садибі колгоспу присвоєно звання зразкового населеного пункту.

(ТАРС).

Про людей хороших

Повага односельчан

МАРІЯ Леонтіївна Пащенко двадцять три роки тому приїхала в Михайлівку. Не шукала вона легкої роботи. З перших же днів пішла на ферму місцевого колгоспу «Росія».

За добросовісне виконання обов'язків, охайність в роботі, доброзичливість і щиру вдачу полюбили тваринники молоду доярку. Всього три роки поралась Марія Леонтіївна біля корів, але й за цей час добре опанувала спеціальністю, мала високі показники.

Та все ж Леонтіївну вабила інша робота. Вона попросилась доглядати телят. І ось уже два десятиліття старанна трудівниця з великим завзяттям працює біля них. З року в рік добивається високих приростів живої ваги тварин.

В минулому році ударник комуністичної праці М. Л. Пащенко виборола першість у трудовому суперництві серед телятниць господарства. Вона одержала в середньому по 680 грамів приросту живої ваги кожної тварини на добу. За успіхи в праці нагороджена нагрудним значком «Переможець соціалістичного змагання 1980 року».

Не гірше трудиться Марія Леонтіївна і в цьому році. Вона доглядає 55 телят віком до року.

У дружбі М. Л. Пащенко і з громадською роботою. Вона голова жіночої ради, член товариського суду, член групи народного контролю, учасник художньої самодіяльності. За яку б роботу не взялася жінка, обов'язково виконає її вчасно і бездоганно.

Поважають Леонтіївну односельчани. Йдуть до неї з радощами і болями, бо знають, що вона підтримає, допоможе, дасть корисну пораду.

В. СОКОЛОВ,
спецкор газети «Ленінський прапор».

Офіційний відділ

Не поспішають з ремонтом

Виконком районної Ради народних депутатів на черговому засіданні заслухав і обговорив інформацію директора радгоспу імені Гагаріна В. І. Гіренка і голови правління колгоспу «Україна» С. С. Жуфалаяна про стан підготовки техніки до збирання врожаю.

Відзначено, що в радгоспі імені Гагаріна не приділяють уваги підготовці техніки до збирання врожаю. В господарстві не створено ремонтних ланок, не розроблено графіка підготовки техніки. За зимовий період тут не відремонтовано жодного зернозбирального чи спеціального комбайна. Нині в радгоспі проводять ремонт лише косарок і зерноочисних машин.

Після здачі в райсільгосптехніку відомостей дефектів на зернозбиральні комбайни, непридатні деталі не знято і не здано для заміни, тому їх з райсільгосптехніки не завезено.

З дев'яти зернозбиральних комбайнів тут справних лише 2, не підготовлено 5 тракторних косарок з семи наявних, з дев'яти косарок-подрібнювачів на лінійці готовності лише 3, з тринадцяти силосозбиральних комбайнів до роботи готовий тільки один. В господарстві розукомплектовано дві косарки та два силосозбиральні комбайни. Низька готовність жаток, підбирачів. Немає жодного готового до роботи кукурудзозбирального комбайна.

Незадовільно подає допомогу радгоспу в організації і проведенні ремонту машин райсільгосптехніка. Так, із чотирьох здани[illegible] в січні в ремонт варіаторів ходової частини зернозбиральних комбайнів відремонтовано один.

Аналогічний стан з підготовкою збиральної техніки в колгоспі «Україна». З одинадцяти наявних комбайнів готові до роботи лише 4 гарантійних. Два комбайни направлено на ремонт в Червонокам'янське відділення сільгосптехніки в 1980 році, але механізаторів до одного з них для проведення ремонту не направили і до цього часу.

Виконком районної Ради народних депутатів вказав директору радгоспу імені Гагаріна В. І. Гіренку і голові правління колгоспу «Україна» С. С. Жуфалаяну на незадовільну організацію підготовки до збирання врожаю, зобов'язав розробити і затвердити графіки ремонту техніки та встановити контроль за їх виконанням.

Запропоновано затвердити заходи морального і матеріального стимулювання механізаторів, створити для них необхідні умови під час ремонту. Укомплектувати зернозбиральні комбайни механізаторами для двозмінної роботи.

Об'єднанню райсільгосптехніки забезпечити постачання запасних частин згідно відомостей дефектів та вжити заходів, щоб поліпшити якість і прискорити ремонт вузлів, зданих господарствами на районний обмінний пункт.

СІЛЬСЬКІ ПРОФЕСІЇ ЕОМ

Ленінград. Автоматизовану систему управління великим аграрним комплексом розробили в об'єднанні «Позитрон». Першу таку АСУ введено в експлуатацію на Кубані. Під її контролем — строки внесення добрив, готовність техніки, хід сівби, збирання зернових. Маючи оперативну інформацію, спеціалісти можуть прогнозувати можливі зміни в проведенні збиральних робіт.

Ще одна новинка «Позитрона» — електронний регулятор для ультрафіолетового опромінювання молодняка. На фермі цей автомат дає змогу в точно визначених дозах управляти режимом роботи «штучного сонця», що забезпечує значне збільшення приростів ваги тварин.

КОМСОМОЛЕЦЬ ОЛЕКСАНДРІЙЩИНИ

ВЛКСМ

Випуск № 4

П'ятирічці—ударну працю

В міському Палаці піонерів і школярів зібралися члени і кандидати в члени міськкому комсомолу, секретарі первинних комсомольських організацій та актив міста. Відбувся черговий пленум міськкому ЛКСМУ. З доповіддю «Про підсумки XXVI з'їзду КПРС і завдання комсомольських організацій, які випливають з рішень з'їзду та доповіді Генерального секретаря ЦК КПРС Л. І. Брежнєва» виступив перший секретар міськкому ЛКСМУ Г. Штетя.

Він розповів про патріотичний дух молоді під девізом «Одинадцятій п'ятирічці — ударну працю, знання і творчість молодих», в якому беруть участь 102 комсомольсько-молодіжні колективи, більше як 3600 виробничників. Серед них молоді гірники М. Скалозуб, О. Касаткін, які нагороджені медаллю «За трудову відзнаку», електромонтажниця електромеханічного заводу Р. Шпак, покрівельник управління механізації тресту «Олександріяважбуд» В. Никифоров, кухар відділу робітничого постачання Г. Лисун та інші.

Доповідач говорив про активну участь комсомольців і молоді міста в розвитку соціалістичного змагання, впровадження у виробництво невикористаних резервів. Відмітив значну роль комсомольсько - молодіжних колективів в проведенні політико - виховної та ідеологічної роботи.

На заводі підйомно-транспортного устаткування слабо проводиться робота по організації комсомольсько - молодіжних бригад. Комітет комсомолу підприємства не веде постійної боротьби за зміцнення трудової дисципліни. 17 молодих працівників мали прогули, в тому числі 5 комсомольців. Однак комітет комсомолу за минулий рік не заслухав жодного порушника Статуту ВЛКСМ на зборах чи засіданнях комітету. Слабо проводиться організаційно - політична робота в первинних організаціях тресту «Олександріяважбуд», мебельної фабрики, профтехучилищ №№ 1, 3, 5, шкіл №№ 3, 4, 10.

Г. Штетя поставив завдання перед комітетами комсомолу, спрямувати роботу кожного комсомольця на виконання планів першого року п'ятирічки та поліпшення внутріспілкової роботи в первинних організаціях, повести рішучу боротьбу з порушниками трудової дисципліни і громадського порядку, боротись за підвищення політичної активності комсомольців.

В обговоренні доповіді взяли участь секретар комітету комсомолу об'єднання «Олександріявугілля» А. Роженко, старший диспетчер електромеханічного заводу М. Лавренко, секретар комітету комсомолу тресту «Олександріяважбуд» Л. Велика, водій автобази об'єднання «Олександріявугілля», бригадир комсомольсько-молодіжної бригади М. Корнєв, секретар комітету комсомолу фабрики діаграмних паперів, заступник голови ревізійної комісії міськкому комсомолу О. Єрмаков, продавець, секретар комсомольської організації універмагу «Ювілейний» М. Кадигроб, гірничий робітник очисного вибою шахти «Верболозівська» С. Козаченко, старша піонервожата 8-річної школи № 8 Н. Бершадська.

Виступаючі говорили про готовність комсомольців та молоді з честю виконати завдання, поставлені партією перед комсомолом. Вони схвалюють і підтримують внутрішню і зовнішню політику ЦК КПРС. Учасники пленуму внесли пропозиції до розроблених бюро міськкому комсомолу організаційно-політичних заходів по виконанню рішень XXVI з'їзду КПРС.

Вирішено переглянути організацію роботи комсомольських оперативних загонів, їх склад, розширити мережу педагогічних загонів, а також установити постійний контроль за роботою по профілактиці правопорушень.

В роботі пленуму взяли участь завідуюча загальним відділом обкому комсомолу Л. Чуйко, відповідальні працівники міськкому партії. На пленумі виступив секретар міськкому Компартії України В. Ф. Овчаренко.

В обговореному питанні прийнято відповідну постанову. Пленум схвалив організаційно - політичні заходи міськкому ЛКСМУ по здійсненню рішень XXVI з'їзду КПРС.

І. ДОБРЯНСЬКИЙ,
завідуючий відділом міськкому ЛКСМУ.

Для потреб трудящих

Колектив дільниці по виробництву товарів народного вжитку механічного заводу вирішив план першого року одинадцятої п'ятирічки виконати до 25 грудня. Наш позаштатний кореспондент Л. Я. Савін зустрівся з начальником дільниці В. В. Мунтяном, попрохав розповісти про те, як колектив справляється з виконанням взятих зобов'язань.

Після обговорення документів XXVI з'їзду КПРС послідувала ударна праця на кожному робочому місці, і наслідки не забарилися. П'ятимісячне завдання виконали до 23 травня 1981 року, з піврічним вирішили впоратись до 22 червня. Додатково до плану реалізуємо товарів на дві тисячі карбованців.

Трудове піднесення виробничників не спадає. В авангарді соціалістичного змагання йде колектив комсомольсько - молодіжної бригади, яку очолює комуніст В. С. Турбаївський, групкомсорг Володимир Рибак. Добре працюють інкрустатор Євгенія Антоненко, спеціаліст різьби по дереву Віталій Денега. Змінні завдання вони виконують на 115—120 процентів.

З кожним роком розширюємо асортимент товарів народного вжитку. Нині виробляємо п'ять видів різних товарів. Останнім часом стали виготовляти новий вид шкатулок, вішалки для дитячого одягу, планшети для навчання дітей дошкільного віку та інше.

Члени колективу дільниці не тільки працюють над виконанням планів, вони беруть активну участь у спортивних змаганнях, в гуртках художньої самодіяльності заводського клубу.



На знімку: групкомсорг комсомольсько-молодіжної бригади дільниці по виробництву товарів народного вжитку В. РИБАК.

Фото М. ПАЛЬЧИКА.

Завдання великі, але реальні

В одинадцятій п'ятирічці, як і в минулі роки, в широких масштабах здійснюватиметься промислове і житлове будівництво в нашому місті. Великі завдання належить розв'язати комсомольській організації тресту «Олександріяважбуд». Справжньою школою трудового виховання молодих робітників стали комсомольсько - молодіжні бригади будівельників. Робота по їх створенню, організації соціалістичного змагання між ними є основною для комітету комсомолу. Нині створено п'ять комсомольсько - молодіжних колективи. Добре працюють бригада малярів будівельного управління № 5, де бригадиром В. Бабенко, групкомсорг Н. Нетесова, комсомольсько - молодіжні колективи штукатурів управління механізації, які очолюють бригадири М. Кийло і О. Криворучко, групкомсорги Н. Гонгар, Т. Слонь.

Перше місце серед них утримує бригада, якою керує комуніст, кавалер ордена Леніна Г. В. Русаков. Вона укомплектована випускниками профтехучилища № 7. Г. В. Русаков та групкомсорг Л. Корніенко допомогли молодим спеціалістам оволодіти майстерністю маляра. Взяті зобов'язання виконують на 120—130 процентів. 17 молодим виробничникам присвоєно високе звання ударника комуністичної праці.

Комітет комсомолу провів огляд-конкурс професійної майстерності серед бригад. Після підбиття підсумків огляду переможці взяли участь у республіканському конкурсі. Серед них муляри І. Ковач, А. Комаров. Вони змагались у місті Донецьку. Комсомольці Л. Корніенко, Н. Шквиря зайняли призові місця в змаганні штукатурів, що відбулися у Києві.

Поряд з цим в роботі комсомольської організації є недоліки. Слабо ведеться робота по комплектуванню комсомольсько - молодіжних бригад плиточників і штукатурів у будівельних управліннях.

Часто молодих робітників розсилають з бригад по різних об'єктах. В окремих колективах низький комсомольський прошарок. Кращий досвід передовиків п'ятирічки не став надбанням бригад. Слабо ведеться профілактична робота з порушниками трудової дисципліни.

В. КРУПНИК.

Урожай-81

Щоб успішно жнивувати

Під неослабною увагою механізаторів комсомольсько молодіжної тракторної бригади — підготовка техніки до збирання врожаю. З дев'яти зернозбиральних комбайнів, що в розпорядженні колективу, п'ять поставлені на лінійку готовності. Комуністи і комсомольці зобов'язались до 10 червня відремонтувати комбайни.

На полях, закріплених за бригадою, трудиться 32 комсомольці, 16 членів КПРС.

Чотири роки працюємо за методом ігнатовців. Не зважаючи на примхи нинішньої холодної весни, вчасно посіяли ярі культури, як ніколи раніше провели удобрення полів та підживлення озимих. Серйозну увагу трудівники бригади приділяють догляду за посівами. Нині ми маємо непогані види на врожай.

Все ширше розгортається підготовка до жнив. Активно готуються до збиральної пори механізатори кандидат в члени КПРС, секретар комсомольської організації Л. В. Грофимов, секретар парторганізації бригади В. А. Легкошерст, партгрупорг М. І. Бородавка, добре працюють також Микола Піхотін, Юрій Дзямко, Микола Федьоха, Павло Клочко.

У своїх соціалістичних зобов'язаннях механізатори намітили в першому році одинадцятої п'ятирічки виростити і зібрати по 32,8 центнера пшениці з гектара, по 33,4 центнера кукурудзи, по 19,5 центнера соняшнику, по 235 центнерів цукрових буряків з гектара.

Члени бригади не тільки добре працюють, вони беруть участь у культурно-масових заходах. Прослухали цикл лекцій на міжнародні та економічні теми, з якими виступили в ідеологічному стані Л. М. Заблоцький, Т. П. Костенко та інші лектори і пропагандисти. Молоді виробничники взяли участь у туристичній подорожі до Молдавії. Вони готуються до зустрічі шановних гостей, молодих механізаторів з братньої Болгарії які запрошені на свято врожаю. Комсомольсько молодіжний колектив тракторної бригади 10 років підтримує дружні зв'язки з молодими трудівниками Толбухінського округу.

Відрадно відзначити, що високопродуктивно використовуючи техніку, вміло поєднуючи ініціативу і політичну активність, механізатори успішно втілюють в життя історичні накреслення XXVI з'їзду КПРС та XXVI з'їзду Компартії України. Ми докладемо зусиль, щоб своєчасно і без втрат зібрати врожай. Для цього маємо всі можливості і невикористані резерви.

В. ГАЛУШКА,
бригадир комсомольсько - молодіжної тракторної бригади колгоспу імені Калініна, член міжнародного клубу механізаторів.

ЛЕНІНСЬКИЙ ПРАПОР
3 стор. 6 червня 1981 р.

Звітуємо нашим авторам і читачам

Редакційна пошта в травні

В травні радянські люди відзначали кілька свят —Міжнародний день солідарності трудящих, День преси, свято Перемоги. Вони в основному визначили характер редакційної пошти. Наші дописувач повідомляли про те, як виробничі колективи виконали свої передтравневі соціалістичні зобов'язання як несли вахту Пам'яті, розповідали про ветеранів Великої Вітчизняної війни.

Цікаві розповіді на ці теми підготували до газети наш позаштатний кореспондент з Червоної Кам'янки Г. Савченко, інженер О. Козакова з Олександрії, голова завкому профспілки електромеханічного заводу І. Гончаров, позаштатний кореспондент А. Натальченко, начальник дільниці шахти «Вербопозівська» С. Сосновський та інші.

Сподобались читачам газети також нарис вчительки з Лозоватки Г. Боровик «Подарунок на золоте весілля», кореспонденція вчителя Червонокам'янської школи-інтернату П. Олійника «Діалог з товаришем Леніним», кореспонденція викладача Олександрійського філіалу гірничого інституту О. Веденєва «До кожної людини», репортаж М. Пушкаря «Заради тієї весни», зарисовка робітника заводу підйомно-транспортного устаткування Г. Дробота «Завод нам рідний» та інші.

В минулому місяці здійснив другий політ у космос наш земляк, двічі Герой Радянського Союзу Л. І. Попов. Газета інформувала читачів про цей політ, вміщувала розповіді про героя-космонавта

Були надруковані тематичні сторінки «Народний контроль діє», «Змагання — творчість мас», а також до Дня народження піонерської організації.

За місяць ми одержали 410 листів. Переважна більшість з них опублікована в газеті. Критичні сигнали редакція надсилала для вжиття заходів керівникам відповідних служб і установ. В газеті у травні було опубліковано 4 виступи рейдових бригад. Вони порушували питання про дотримання вимог санітарії на хлібозаводі, про стан справ на бурякових плантаціях колгоспу імені Карла Маркса, на свинофермі колгоспу імені Фрунзе, про підготовку до літньо-табірного утримання худоби тощо.

По критичних виступах газети вміщено 14 повідомлень про вжиті заходи.

Опубліковано кілька матеріалів під рубрикою «З досвіду».

Йде червень — заключний місяць першого півріччя. Розпочалась найбільш гаряча пора у будівельників, вугільників. Треба все зробити для того, щоб подолати допущене відставання і успішно виконати піврічні плани.

Відповідальна нині пора і в трудівників сільського господарства. Вони ведуть догляд за посіяними культурами, готуються до жнив-81. Пишіть нам, друзі, про цікаві новини на трудовому фронті, про те, як наші земляки перетворюють в життя рішення XXVI з'їзду КПРС та XXVI з'їзду Компартії України. Допомагайте нам висвітлювати і поширювати передовий досвід, гострим пером викорінювати бюрократизм, який ще нерідко допускають в окремих установах і організаціях.

З ПОВНОЛІТТЯМ

Той радісний день на все життя запам'ятається старшокласникам Головківської середньої школи. Всім, кому виповнилося шістнадцять, вручали паспорти — основний документ громадянина Країни Рад.

На подвір'ї школи зібралися вчителі, учні і їх батьки, гості — ветерани війни і праці, прибули працівники сільської Ради народних депутатів, представники районного відділу внутрішніх справ.

Біля пам'ятника Володимиру Іллічу Леніну відбувся мітинг.

До підніжжя пам'ятника школярі кладуть квіти.

Всі заходять до актового залу школи. Наступає урочиста хвилина. Один за одним до столу підходять шістнадцятилітні. Державний наставник Марія Прокопівна Китаєва і начальник паспортного столу районного відділу внутрішніх справ Лариса Павлівна Степанчук вручають паспорти.

Десятикласник Іван Бенько зачитує урочисту обіцянку молодого громадянина СРСР.

Тепло вітають юнаків і



дівчат з одержанням паспортів директор школи Г. П. Котік, вчителька Є. Д. Онощенко, від батьків — М. С. Сніжко та М. Д. Кузьменко.

Л. П. Степанчук розповіла про роль паспорта в житті кожного члена нашого суспільства, побажала молодим громадянам добрих успіхів у навчанні та суспільно корисній праці.

Тепло поздоровили своїх старших товаришів молодші школярі. Вони піднесли їм букети яскравих квітів.

Р. ГРАНОВСЬКИЙ.

На знімку: відмінниця навчання, секретар комсомольської організації школи Наталія Сніжко.

Фото автора.

Сумлінний медпрацівник

Ніна Яківна Шаповал двадцять другий рік працює завідуючою Андріївським фельдшерсько-акушерським пунктом. Це чуйна, доброзичлива людина.

Велику роз'яснювальну роботу проводить Ніна Яківна по залученню донорів. Розповідає населенню про важливе значення донорства. І трудівники сільського господарства, особливо механізатори, охоче відгукуються на це. Найактивнішими донорами є М. О. Тараненко, М. Д. Хоцький, П. А. Субота та інші.

В цьому році колектив донорів фельдшерсько-акушерського пункту за активну участь в організації охорони здоров'я та в роботі товариства Червоного Хреста нагороджено грамотою центральної районної лікарні. І в цьому немала заслуга Ніни Яківни.

Н. Я. Шаповал — активіст громадської роботи. Кілька років сумлінно виконує обов'язки депутата сільської Ради. Вона заступник голови сільради на громадських засадах.

Як член первинної організації товариства «Знання», Ніна Яківна часто буває на тваринницьких фермах, в польовому стані, серед школярів. Вона читає лекції на медичні теми, проводить профілактичну роботу серед односельчан.

За чесну, сумлінну працю Н. Я. Шаповал нагороджена медаллю «За доблесну працю. На відзнаку 100-річчя з дня народження В. І. Леніна».

В. ФЕДОРОВ.

До столу жителів Півночі

Магадан. Свіжі овочі доставили магаданські авіатори в селища і міста узбережжя Охотського моря. Всього буде виконано 400 таких рейсів. Для жителів північних районів має бути доставлено близько п'яти тисяч тонн свіжих овочів і фруктів.

(ТАРС).

Матч закінчився внічию

У черговому турі «Шахтар» зустрічався з командою «Будівельник» з міста Прип'ять Київської області.

На початку другого тайму нападаючий гірників Володимир Сердюк послав м'яч у ворота суперника і вивів нашу команду вперед.

Та на останніх хвилинах гри гості зуміли зрівняти рахунок. Отже, нічия — 1:1.

Наступну зустріч «Шахтар» проводить також на своєму полі. Він прийматиме команду «Прогрес» з міста Ніжина Чернігівської області.

О. ТЯГЛИЙ.

Червневий кіноекран

Відкрився червневий кіноекран показом чотирисерійного фільму Героя Соціалістичної Праці, народного артиста СРСР, кінорежисера Сергія Герасимова «Юність Петра» та «На початку славетних справ».

...Неспокійно було тієї весни в Москві. У кремлівських палатах помирав цар — Федір Олексійович. Спадкоємцем престолу має стати один з двох молодших братів царя. Але хто? Син Милославської, хирлявий і недоумкуватий Іван, чи син Наришкіної — Петро? Обидва ще хлопчаки, та за кожним — численна рідня, могутні, ворогуючі між собою боярські угруповання.

У сум'ятті вигукнули за царство обох. Але тягнеться до влади і Софія, старша сестра царевичів. В результаті стрілецького заколоту Софія стає регенткою, а на ділі — одноосібною правителькою.

Та чим дорослішим ставав Петро, тим більше непокоїлась Софія. Їй доносили: «Сильний цар зростає в Преображенському». Ладна на все, аби втримати владу, правителька підсилає до Петра вбивців.

У боротьбі за владу, в першому коханні, в перших великих справах Петро зростав і мужнів, ставав тим велетнем, якого згодом народ назве Петром Великим.

Зацікавить кіноглядачів соціально - психологічний детектив «Мільйони Ферфакса», поставлений режисером М. Ільїнським за повістю англійського письменника Алана Уіннінгтона. У ньому йдеться про жахливу подію: щоб вижити, Антоні Ферфакс вбиває свого брата і бере собі його серце.

Приверне увагу кіноглядачів фільм «Із життя відпочиваючих», поставлений Миколою Губенком на «Мосфільмі». Пізня осінь в Криму. Саме цієї щемливо-меланхолійної пори року доля і звела відпочиваючих одного з пансіонатів на Південному березі. Ця історія розповідає про зародження кохання між двома немолодими людьми, про несподіване почуття, яке ламає усталений побут, змінює їхні долі...

Події картини «Ти мусиш жити», створеної на «Ленфільмі», відбуваються наприкінці Великої Вітчизняної війни. В одному з боїв штурмовик лейтенанта Бориса Волиніна було пошкоджено. Підбита машина приземлилася на території, окупованій гітлерівцями. Радянським льотчикам допомагає молода польська вчителька Анна... Між дівчиною і Борисом виникає щире і тремтливе почуття першого кохання. Але війна ще не закінчилась... В ролях: Володимир Пучков, Жанна Прохоренко, Марина Дюжева та інші.

«Будинок на Лісній» — так називається гостросюжетна стрічка, створена кіностудією «Грузія-фільм».

В переддень революції 1905 року в Москві на Лісній, в будинку № 55, знаходилась організована Леонідом Красіним, за особистою вказівкою В. І. Леніна, підпільна друкарня. Сюжетної гостроти фільмові надає ще й та обставина, що друкарня на Лісній була розташована поруч з Бутирською в'язницею і поліцейською дільницею.

В основу нової картини кіностудії «Мосфільм» «Розповідь невідомої людини», присвяченої серйозним соціально - історичним і моральним проблемам, покладено однойменну повість А. П. Чехова. ...В будинку багатого петербурзького чиновника Георгія Івановича Орлова з'являється новий лакей — Степан. Насправді — дворянин, тісно пов'язаний з групою революціонерів. І лакеєм він став лише для того, щоб убити батька Орлова — високопоставленого царського сановника. Як розвиваються події, глядач дізнається, переглянувши фільм.

Зарубіжний кінематограф представлений на наших екранах двома фільмами: індійським фільмом «Одвічна казка кохання» та двосерійною широкоформатною кінодрамою «Безодня».

Запрошуємо Вас до кінотеатрів.

О. БОНДАРЕНКО.



Кадр з фільму «На початку славетних справ».

Заступник редактора
С. ЩЕРБИНЕНКО.

ЗАПРОШУЄМО НА ЗУСТРІЧ

При Будинку культури шахти «Світлопільська» створюється клуб ветеранів Великої Вітчизняної війни. Запрошуємо учасників війни взяти участь у першій зустрічі, яка відбудеться 10 червня о 17 годині.

ПРАВЛІННЯ БУДИНКУ КУЛЬТУРИ.

Адміністрація, партійна та профспілкова організації виконкому районної Ради народних депутатів висловлюють глибоке співчуття заступнику голови райвиконкому Молчановій Ользі Іванівні з приводу смерті її батька

ЧЕРНЕНКА ІЛАРІОНА ПЕТРОВИЧА.

«ЛЕНИНСКОЕ ЗНАМЯ» — орган Александрийских городского и районного комитетов Компартии Украины, городского и районного Советов народных депутатов Кировоградской области (выходит на украинском языке).

АДРЕСА РЕДАКЦІЇ: індекс 317900, м. Олександрія, вул. Шевченка, 74.

ТЕЛЕФОНИ: редактора — 2-23-45, відділів: партійного життя — 2-24-33, промисловості — 2-36-63, сільського господарства —2-27-93, відповідального секретаря — 2-35-63, відділу листів — 2-01-43, приймальні — 2-22-32, бухгалтера — 2-27-93.

Олександрійська міська друкарня Кіровоградського облуправління у справах видавництв, поліграфії і книжкової торгівлі. м. Олександрія, вул. Шевченка, 81.
Індекс 62065. Спосіб друку високий. Телефони: 2-31-35, 2-34-70. Тираж 27850. Обсяг 1 друк. арк. Зам. № 3995.

ПРОЛЕТАРІ ВСІХ КРАЇН, ЄДНАЙТЕСЯ!

ГАЗЕТА НАГОРОДЖЕНА ПОЧЕСНОЮ ГРАМОТОЮ ПРЕЗИДІЇ ВЕРХОВНОЇ РАДИ УРСР

Ленінський прапор

ОРГАН ОЛЕКСАНДРІЙСЬКИХ МІСЬКОГО ТА РАЙОННОГО КОМІТЕТІВ КОМПАРТІЇ УКРАЇНИ, МІСЬКОЇ ТА РАЙОННОЇ РАД НАРОДНИХ ДЕПУТАТІВ КІРОВОГРАДСЬКОЇ ОБЛАСТІ

Червень
9
Вівторок
1981
№ 92 (9116)
Ціна 2 коп.
Газета виходить у вівторок, середу, п'ятницю, суботу.

ГАЗЕТА ВИДАЄТЬСЯ З 26 БЕРЕЗНЯ 1919 РОКУ

Побут механізаторів

«КОНКРЕТНЕ піклування про конкретну людину, її потреби — початок і кінцевий пункт економічної політики партії», — підкреслив на XXVI з'їзді КПРС Генеральний секретар ЦК КПРС Л. І. Брежнєв. Де керівники по-справжньому дбають про створення нормальних виробничих і побутових умов для робітників, колгоспників, там і робота спориться.

Трудівники полів району продовжують битву за врожай-81. Продуктивність їх праці в значній мірі залежить від того, які умови їм створено.

У десятій п'ятирічці на території першої тракторної бригади колгоспу «Заповіт Леніна» став до ладу добротний двоповерховий будинок механізатора. Тут створено хороші умови для відпочинку, обладнано простору їдальню, кухню, затишний актовий зал. З перших днів весняних польових робіт степовиків забезпечують дворазовим гарячим харчуванням.

Подбало про створення хороших побутових умов механізаторам правління колгоспу «Прогрес». В першій бригаді споруджено типовий будинок механізаторів, де є все необхідне для того, щоб степовики могли культурно відпочити. Про організацію гарячого харчування також потурбувалися заздалегідь.

Непогано налагоджено побут механізаторів в тракторних бригадах колгоспу «Червоний прапор», в першій тракторній бригаді колгоспу імені Леніна та деяких інших.

Але таке становище не скрізь. П'ятий рік споруджують будинок механізатора в першій тракторній бригаді колгоспу імені Кірова, та ніяк не доведуть до ладу. А старий будиночок занедбали. Не створено нормальних побутових умов для степовиків і в другій бригаді цього господарства, де будинок механізатора перетворили на склад.

Немає, по суті, будинків механізаторів у другій та третій тракторних бригадах колгоспу імені Шевченка.

У напружений період польових робіт майже весь світловий день хлібороби в полі, їм немає коли скупитися в сільському магазині. Згідно графіка, затвердженого райкомом Компартії України, щодня в колгоспи і радгоспи району виїжджають два автомагазини, кілька розвозок. У кожній тракторній бригаді вони бувають не частіше як 1—2 рази на місяць. У тракторних бригадах необхідно відкрити лотки без продавця, де б степовики могли щодня придбати товари першої необхідності.

Механізатори завжди раді, коли до них у польовий стан приїжджають побутовики, культармійці. Часті гості у трудівників полів і ферм працівники Новопилипівського і Червонокам'янського ательє мод, Новопразької та Приютівської швейних майстерень. Доставляють товари в поле і приймають замовлення на виконання тих чи інших видів послуг завідуючі сільськими комплексними приймальними пунктами. Але не в усіх селах району так працюють побутовики.

Наближаються жнива — напружена пора для хліборобів. До них наполегливо слід готуватися не лише правлінням колгоспів, механізаторам, а й побутовикам, торговельникам. Літо обіцяє бути жарким. Тож заздалегідь треба подбати, щоб в усіх тракторних бригадах було обладнано пересувні вагончики з душовими установками. Торговельники повинні краще обслуговувати трактористів, комбайнерів.

Обов'язок партійних і профспілкових організацій колгоспів та радгоспів — взяти під неослабний контроль побут степовиків.

Республіканський семінар-нарада

8 червня в Будинку політичної освіти Київських міськкому і обкому партії розпочав роботу семінар-нарада секретарів міськкомів і райкомів партії, які відають питаннями ідеологічної роботи. На семінар-нараду запрошені керівники ряду республіканських міністерств і відомств, органів масової інформації і пропаганди, співробітники наукових установ, відповідальні працівники ЦК Компартії України, Президії Верховної Ради УРСР, Ради Міністрів УРСР, Укрпрофради, ЦК ЛКСМУ.

В роботі семінару-наради беруть участь члени і кандидати у члени Політбюро ЦК Компартії України **В. В. Щербицький, О. Ф. Ватченко, Г. І. Ващенко, І. О. Герасимов, І. О. Мозговий, І. З. Соколов, В. О. Сологуб, О. А. Титаренко, В. В. Федорчук, Ю. Н. Єльченко, О. С. Капто, Ю. П. Коломієць, Я. П. Погребник,** завідуючий Відділом пропаганди ЦК КПРС **Є. М. Тяжельников.**

На семінарі-нараді виступив член Політбюро ЦК КПРС, перший секретар ЦК Компартії України **В. В. Щербицький.**

Доповідь «Про роботу партійних комітетів республіки по удосконаленню комуністичного виховання трудящих у світлі рішень XXVI з'їзду КПРС» зробив кандидат у члени Політбюро, секретар ЦК Компартії України **О. С. Капто.**

Учасники семінару-наради обговорять хід пропаганди і організації виконання рішень XXVI з'їзду КПРС, обміняються досвідом ідеологічної, політико - виховної роботи, накреслять шляхи підвищення її дієвості відповідно до вказівок Генерального секретаря ЦК КПРС, Голови Президії Верховної Ради СРСР товариша Л. І. Брежнєва.

(РАТАУ).



Володимир Макарович Тищенко працює на тракторі Т-150К в першій тракторній бригаді колгоспу імені Петровського. На перевезенні добрив та інших вантажів завдання виконує на 130 процентів. Користується повагою в товаришів по роботі.

За сумлінну працю В. М. Тищенко нагороджений орденом Трудової Слави III ступеня і занесений на Дошку пошани колгоспу.

На знімку: ударник комуністичної праці В. М. ТИЩЕНКО.

Заклик підтримали

«П'ятирічку — достроково!» — цей заклик передових виробничників легкої промисловості області знайшов гарячу підтримку у нашому колективі. В цехах, бригадах широко розгорнулося змагання за дострокове виконання завдань, визначених у рішеннях XXVI з'їзду КПРС.

Більшість виробничників фабрики взяли підвищені соціалістичні зобов'язання, працюють з повною віддачею сил, дбають про підвищення продуктивності праці і якості продукції. Із значним випередженням графіків трудяться новатори Л. О. Линник, П. А. Руденко, М. М. Священук, З. Д. Яценко, О. І. Баленко. На їх трудовому календарі — серпень - вересень нинішнього року.

Колектив швейників з початку року вже видав понад план продукції на 355 тисяч карбованців, або 8500 пальт і 1300 костюмів.

Таких успіхів досягнуто завдяки застосуванню передових прийомів і методів праці, повному зантаженню устаткування, раціональному використанню робочого часу, удосконаленню професійної майстерності.

У кожній бригаді, а їх у нас 12, велика взаємозаміна. На підприємстві широко впроваджено проведення оглядів - конкурсів по розкриванню резервів економії сировини, енергетичних ресурсів, конкурси раціоналізаторської роботи по механізації і автоматизації виробничих процесів, скорочення частки ручної праці.

Свої трудові здобутки колектив швейників присвячує професійному святу — Дню працівників легкої промисловості.

В. КАЛУГА,
секретар парторганізації швейної фабрики.

Випереджаючи час

На чотири дні раніше строку виконала виробниче завдання п'яти місяців 1981 року зміна, яку очолює інженер Н. І. Багмут. При плані 95970 тонн брикетів колектив виробив 99226 тонн. Виконання плану складає 103,4 процента.

В праці відзначилися сушильниця В. Л. Ісаєнко, пресувальник В. Г. Белошицький, мотористка В. М. Коваленко, дозувальник В. Г. Голішевський, бригадир дробильно-сортувальної дільниці О. В. Кузьменко, оператор А. І. Голік, бригадир вантажників В. Д. Бояр, вантажники В. Д. Стреблянський, О. М. Сіденко, мотористка Ю. М. Настусенко та ін.

Л. МУРАШОВА,
робітниця брикетної фабрики «Байдаківська».



Ганна Свиридівна Ткаченко вісімнадцять років працює дояркою на першій молочнотоварній фермі радгоспу - технікуму. В цьому році зобов'язалась надоїти від кожної корови по 2100 кілограмів молока. На сьогодні вже надоєно по 1071 кілограму. Щоденний удій становить по 8 кілограмів молока.

Товариші по роботі обрали Ганну Свиридівну членом місцевого комітету профспілки, членом народного контролю. Передова доярка занесена на районну Дошку пошани.

На знімку: Г. С. ТКАЧЕНКО.

Фото М. ПАЛЬЧИКА.

Новини, події, факти

АТС в дії

Нова АТС на 50 номерів змонтована в Щасливому. Працівники експлуатаційно - технічного вузла зв'язку під керівництвом головного інженера Л. О. Злакомана почали монтаж телефонних ліній до виробничих підрозділів колгоспу «Україна» та квартир трудівників села.

Зв'язківці розширюють АТС в Лікарівці. Телефонна мережа тут поповниться ще на 50 апаратів.

Активну допомогу в розширенні сітки телефонного зв'язку в селах району подають працівники лабораторії та технічного відділу експлуатаційно - технічного вузла зв'язку.

Ю. МОРОЗОВ.

Для комбікормових заводів

Перші двадцять три тонни трав'яного борошна для державних комбікормових підприємств прийняв колектив Щасливського хлібоприймального підприємства. П'ятнадцять тонн трав'яного борошна доставив колгосп імені Фрунзе, вісім тонн — колгосп «Україна».

Ближчим часом розпочнуть продаж вітамінної добавки до комбікормів колгоспи імені Петровського, «Росія», імені Шевченка. Згадані господарства вирішили продати по 30—45 тонн трав'яного борошна.

І. КИРИЧАТИЙ.

Споруджено котельню

Нещодавно будівельники тресту «Олександріяважбуд» спорудили котельню на заводі залізобетонних виробів. Нова котельня працює на рідкому паливі. Її потужність 84 тонни пари на годину. Введення в дію цього об'єкта дозволить забезпечити теплоенергією всі будівельні підприємства і організації, які знаходяться в житловому масиві «Південний».

А. ЗАДОРОЖНЯ.

Рішення XXVI з'їзду КПРС — в життя

У СОЮЗІ З АГРОХІМІЄЮ

«Підвищити роль агрохімічної служби в сільському господарстві і її відповідальність за ефективне застосування мінеральних добрив, вапнистих матеріалів, хімічних засобів захисту рослин».

(З «Основних напрямів економічного і соціального розвитку СРСР на 1981—1985 роки і на період до 1990 року»).

У зону високих, гарантованих урожаїв перетворилися сільськогосподарські угіддя Первомайського району Харківщини з пуском тут найбільшого на Україні агрохімічного комплексу. Його колектив повністю звільнив колгоспи і радгоспи від турбот по заготівлі, зберіганню, переробці мінеральних добрив і збагаченню ними землі.

Централізоване підживлення полів до мінімуму звело втрати туків і хімікатів, підвищило ефективність їх використання. І як результат — місцеві трудівники в десятій п'ятирічці збільшили віддачу кожного хлібного гектара на чверть, а бурякового — майже в півтора раза. Служба родючості допомогла, наприклад, колгоспам імені Леніна, «Україна», імені XXII з'їзду КПРС та іншим одержати в минулому році додатково до плану продукції рослинництва більш як на три мільйони карбованців.

За комплексом закріплено 124 тисячі гектарів. Для обробітку такого великого поля він має відмінну технічну базу. Склади розраховані на одночасне зберігання двадцяти тисяч тонн розсипних і рідких добрив. Їх розвантаження із залізничних составів, розміщення в силосах, завантаження в спеціальні автомашини-тукорозкидачі ведеться автоматично. Управляє виробничими процесами диспетчер з центрального дистанційного пульта.

Агрохіміки мають і пункт технічного обслуговування машин та механізмів, які доставляють і заправляють у грунт добрива. Є і своя діагностична станція. А недавно у комплексу з'явився аеродром.

Готуючись до польових робіт нинішнього року, спеціалісти служби родючості спільно з агрономами господарств визначили раціональні маршрути підвезення добрив. Віднині за загонами комплексу закріплено не окремі культури, а цілі сівозміни. Це позитивно позначиться не тільки на врожаї нинішнього, а й наступних років. На кінець одинадцятої п'ятирічки планується довести в районі збір зернових до 38, а цукрових буряків до чотирьохсот центнерів з гектара.

Керівники загонів родючості перед виїздом у господарства одержують у лабораторії комплексу журнали хімізації. В цих документах зазначено, на яке поле і скільки добрив слід внести. Дози поживних сумішок науково обгрунтовані. Вони готуються за «рецептами», розробленими вченими УкрНДІ грунтознавства і агрохімії імені О. Н. Соколовського.

Первомайський агрохімкомплекс взяв на себе і частину турбот по вивезенню на поля місцевих добрив. При багатьох тваринницьких фермах створено механізовані майданчики для приготування органо-мінеральних сумішок і компостів.

Невдовзі ще в десяти районах Харківської області з'являться такі служби. Шефство над їх створенням взяли машинобудівні заводи Харкова — тракторний, турбінний, «Електровантажмаш», моторобудівний «Серп і Молот», транспортного машинобудування імені Малишева. Вони не тільки виготовляють необхідне устаткування, а й виділили бригади майстрів для його монтажу і наладки на місцях.

Підприємства будіндустрії міста випускають збірні залізобетонні деталі та конструкції виробничих корпусів. Створення матеріально-технічної бази агрохімії взяла під суворий контроль спеціальна громадська комісія при обласному комітеті партії. На кінець одинадцятої п'ятирічки агрохімкомплекси стануть до ладу в усіх районах Харківщини.

Л. ПИЛИПЕНКО,
Л. ЗАМЯТІН,
кор. РАТАУ.

Фоторепортаж

Зелений конвейєр



Працівники радгоспу цукрокомбінату швидкими темпами косять сіяні трави, які будуть перероблені на трав'яне борошно для громадської худоби. На люцернових полях не стихає гул агрегатів.

Старанно працює на косовиці трав Іван Павлович Губкін (фото зліва). Механізатор своїм агрегатом щодня скошує по 15—17 гектарів зеленого сіна при формі 10.

Слідом за косаркою рухається агрегат кавалера ордена «Знак Пошани» Л. В. Шкуринського. Лук'ян Венедиктович гребкою акуратно загрібає скошену напарником траву (фото внизу).

Зелений конвейєр в господарстві в розпалі. Працівники радгоспу прагнуть створити надійну кормову базу для тварин.

Фото і текст Р. ГРАНОВСЬКОГО.



Вільнянський комплекс

Першу тисячу тонн сінажу з люцерни й еспарцету заклали трудівники Вільнянського району Запорізької області. Землероби зобов'язалися з кожного гектара сіяних кормових культур зібрати в нинішньому році не менш як 41 центнер кормових одиниць і заготовити їх на умовну голову по 35 центнерів. Це значно більше, ніж торік.

У всіх господарствах створено спеціалізовані комплекси, що мають достатню кількість необхідної техніки, ремонтну службу, досвідчені кадри.

За десять днів з першого укосу багаторічних трав передбачається заготовити близько 7,6 тисячі тонн сіна, 2,4 тисячі тонн трав'яного борошна і практично весь сінаж. Для збільшення зимових запасів скорочено площі на зелений корм, замість них для випасу раціональніше буде використано природні пасовища, лісосмуги, непридатні землі, на яких цього року багатий травостій. Старанно підготовлено кормосховища, більша частина з яких — капітальні.

На період зелених жнив у господарствах створено тимчасові партійно-комсомольські групи, депутатські пости. Скрізь працюють ланки ідеологічного забезпечення, культурно-побутового обслуговування. Керує ходом заготівель кормів районний штаб.

Кор. РАТАУ.



Євдокія Семенівна ЛЕВЧЕНКО (на передньому плані) сім років очолює ланку по вирощуванню цукрових буряків у другому відділку колгоспу імені Карла Маркса.

В цьому році її колектив зобов'язався виростити цукристі на площі 160 гектарів і зібрати по 300 центнерів солодких коренів з кожного гектара. Зараз сапальниці проріджують буряки.

На сінокосі

Тридцять вісім ветеранів праці Червоної Кам'янки включились в заготівлю сіна для громадської худоби колгоспу імені Фрунзе. Перші одинадцять тонн високоякісного сіна вже здано на молочнотоварну ферму другого відділка. По 7—10 центнерів його здали пенсіонери І. В. Шаповалов, І. М. Коломоєць, Г. Т. Патерило, І. І. Будило, Ч. Тараненко та інші.

Г. САВЧЕНКО,
сількор.

Запитуйте — відповідаємо

Небезпечний шкідник

Мешканець села Войнівки І. С. Бугар в листі до редакції писав про те, що появилися дуже небезпечні шкідники саду, які завдають великої шкоди деревам. Редакція познайомила з листом І. С. Бугара агронома-інспектора по карантину рослин В. Бобошка. Ось що він повідомив.

Шкідник, про якого розповідає в своєму листі І. С. Бугар, американський білий метелик. Пошкоджує листя багатьох порід дерев, зокрема, шовковиці, яблуні, тополі, дуба, липи, ясена та ін.

Зимує в стадії лялечки в коконі. Метелики з'являються весною і відкладають яйця на нижньому боці листків. Гусениці живляться листям, обплітаючи його павутинням.

При виявленні гнізд з молодою гусінню спочатку необхідно зрізати гілку з гніздом і спалити в межах зараженої ділянки, а потім заражене дерево і ділянку в радіусі 50 метрів обробити 0,2—0,3-процентним розчином хлорофосу або 0,2—0,3-процентним розчином із 20-процентного концентрату емульсії метафосу. Можна використовувати й 0,2-процентний розчин севіну.

Якщо ж гусениці уже старшого віку і частина з них залишила гніздо, спершу необхідно провести хімічну обробку насаджень вищезгаданими препаратами, а потім зрізати і спалити гнізда.

При виявленні американського білого метелика в інших населених пунктах слід негайно повідомити станції захисту рослин.

По-господарськи використовувати землю

В колгоспах і радгоспах нашого району проводиться певна робота по поліпшенню використання земель. Тільки в минулому році додатково у сівозміну введено 138 гектарів ріллі за рахунок звуження польових доріг тощо.

Але в ряді господарств, зокрема в колгоспах імені Калініна, імені Енгельса, «Перемога», степові шляхи ще занадто широкі. В колгоспі імені Кірова не використовуються землі в зоні залізничної колії, які передані господарству для тимчасового користування. Має місце самозахват землі окремими громадянами в колгоспі імені Фрунзе. В багатьох селах не засіваються вільні присадибні ділянки. Тут буйно ростуть бур'яни. Прикро, що керівники і спеціалісти господарств змирилися з таким становищем, не вживають заходів для наведення порядку.

Доводиться констатувати, що й на тих присадибних ділянках, які використовуються колгоспниками, робітниками та службовцями, рівень агротехнічного обробітку здебільшого низький. Не розв'язано питання про виділення та продаж населенню органічних і мінеральних добрив, розсади овочевих культур, отрутохімікатів для боротьби з шкідниками сільськогосподарських рослин. Тому і врожаї низькі.

Нещодавно ЦК КПРС та Рада Міністрів СРСР прийняли постанову «Про додаткові заходи по збільшенню виробництва сільськогосподарської продукції в особистих підсобних господарствах громадян». В ній, зокрема, рекомендовано колгоспам, радгоспам надавати трудящим додаткові земельні ділянки для вирощування кормових культур. Можливості для цього в господарствах району є.

У нашій місцевості чимало грунтів порушують зугільні розрізи. Але планів по рекультивації земель не виконують. Так, об'єднання «Олександріявугілля» п'ятирічний план по рекультивації виконало лише на 49 процентів. До того ж і якість її низька.

Неефективно використовують рекультивовані землі в колгоспах імені Леніна, імені Калініна, імені Кірова, радгоспі імені Гагаріна та Олександрійському лісництві. Тут не дбають про проведення біологічної рекультивації земель, не вносять на ці площі належної кількості добрив, не ведуть обліку одержаного врожаю. В колгоспі імені Кірова та радгоспі імені Гагаріна ось уже два роки не використовуються рекультивовані землі.

Олександрійське лісництво довго не вирішує питання про посадку лісу на відновлених землях. В районі для цієї цілі рекультивовано 344 гектари землі, а заліснено поки що лише 144.

Питання про ефективне використання земель, їх збереження, підвищення родючості повинне завжди бути в центрі уваги народних контролерів.

П. ГУРСЬКИЙ,
головний агроном управління сільського господарства.

Слідами неопублікованих листів

Мешканка Нової Праги З. Т. Дрема в листі до редакції повідомляла про те, що буфетниця кафетерію Л. Г. Іванова порушує правила радянської торгівлі. Продає продовольчі товари підвищеного попиту і в навантаження до них примушує брати цигарки.

Редакція направляла цього листа для вжиття заходів керівникам Новопразького кафетерію. Завідуюча цим закладом В. С. Понурко повідомила, що вказані факти мали місце. Питання про порушення правил торгівлі буфетницею Л. Г. Івановою обговорено на засіданні місцевкому профспілки. Їй винесено сувору догану і попереджено, що коли допустить подібні порушення в майбутньому, буде звільнена з роботи.

Ідеологічну роботу — на вищий рівень

XXVI з'їзд КПРС став видатною подією в житті нашої партії і народу. Рішення його справляють величезний надихаючий вплив на трудове суперництво в боротьбі за втілення в життя планів першого року одинадцятої п'ятирічки.

Міськком Компартії України спрямовує зусилля первинних партійних організацій на пропаганду і широке роз'яснення трудящим міста матеріалів Всесоюзного форуму комуністів. Керуючись постановою ЦК КПРС «Про дальше поліпшення ідеологічної, політико - виховної роботи», відділ пропаганди і агітації разом з правлінням міської організації товариства «Знання» розробив заходи, спрямовані на докорінне поліпшення форм і методів усної політичної пропаганди і агітації.

Враховуючи попередній досвід цієї роботи, перевагу надано системним формам пропаганди, зокрема, цикловому читанню лекцій, проведенню єдиних політднів, вечорів політичної інформації, роботі народних університетів, організації Днів науки за участю провідних вчених нашої країни, постійно діючих кінолекторіїв, суспільно-політичних читань.

Так, розроблено і читаються дев'ять циклів лекцій на суспільно-політичну тематику, проведено кілька вечорів політичного інформування трудящих на шахті «Світлопільська», теплоелектроцентралі № 3, брикетній фабриці «Димитровська». У червні такі заходи відбудуться на електромеханічному заводі, у мікрорайоні восьмирічної школи № 8.

Кожного місяця під час проведення єдиних політднів у трудових колективах виступають секретарі і відповідальні працівники міськкому партії, виконкому міської Ради народних депутатів, досвідчені лектори та політінформатори, ідеологічні працівники, керівники підприємств і установ. Ідейним впливом в ці дні охоплено майже 45 тисяч чоловік працюючого населення міста.

Ефективною формою пропаганди комуністичного світогляду стали народні університети, в яких читають лекції понад 80 викладачів. Ними охоплено понад 9 тисяч слухачів.

29 травня в нашому місті був проведений День науки з участю вчених Московського Державного університету імені М. В. Ломоносова. Доктор економічних наук, професор Марія Максимівна Азарова виступила з лекцією «Економічна політика КПРС в одинадцятій п'ятирічці» в колективі спецапарату виробничого об'єднання «Олександріявугілля». Доктор філософських наук, професор Едвард Арамович Абгарян прочитав лекцію в колективі електромеханічного заводу на тему: «Науково-технічний прогрес і розвиток особистості». Кандидат філософських наук, старший науковий співробітник університету Азір Гамідович Ефендієв був гостем викладачів та учнів педагогічного училища, де прочитав лекцію «Формування потреб радянської людини — важливе завдання морального виховання».

За участю вчених в актовому залі міськкому Компартії України відбувся теоретичний семінар для ідеологічного активу міста, який пропагує питання економічної стратегії партії.

В цілому така система роботи приносить бажані наслідки. Трудові колективи дістають вичерпну інформацію з усіх сфер нашого суспільного життя. А це в свою чергу сприяє підвищенню свідомості людей, відповідальності за доручену справу, є вагомим важелем у формуванні активної життєвої позиції.

Ведуться пошуки нових форм масово-політичної роботи.

Г. МОГИЛЕЙ,
лектор міського комітету партії.

Потурбуйтесь про дітей

Міський Палац піонерів та школярів відвідує більше 2000 дітей. Тут вони вчаться всьому прекрасному, пізнають природу, музику, оволодівають технічними знаннями. Здавалося б, цей дитячий заклад повинен бути в центрі уваги всіх керівників підприємств і організацій. Однак цього не помітно. Біля Палацу зруйнований тротуар, вода порозмивала грунт, і голі коріння красеня-каштанів стирчать на поверхні. Ще в минулому році буря зламала сухі гілки. Вони впали на інші дерева та на електропровід і створюють небезпеку. Знають про це і завідуючий комунгоспом Я. Г. Бондаренко, і завідуюча зеленим господарством Т. Д. Жидкова, знають і працівники міськсвітла, а заходів не вживають.

Керівникам Палацу піонерів та школярів і, зокрема, його завідуючій, теж слід проявляти більше наполегливості. Біля Палацу стоїть зламане дерево. Чому ж весною не посадили замість нього молоденьке деревце? Діти зробили б це залюбки.

Потребують негайного ремонту стіни Палацу, подекуди з них відпадає цегла. Працівникам автоінспекції варто вирішити питання про перекриття проїзду біля Палацу піонерів.

Г. ГОЛОВАНЬ,
робкор.

☆

Водій першого класу Григорій Петрович Карнаух працює в другій автоколоні автобази об'єднання «Олександріявугілля». Автомобілем КрАЗ-256 перевозить наноси на Протопопівській дільниці вугільного розрізу «Бандурівський». Завдання завжди перевиконує.

В громадській роботі бере активну участь: він член цехового комітету профспілки, член побутової комісії. За успіхи в 10-й п'ятирічці Г. П. Карнауха нагороджено медаллю «За трудову відзнаку».

На знімку: Г. П. КАРНАУХ.

Фото М. ПАЛЬЧИКА.

☆



На міжнародні теми

Бангладеш: після заколоту, що провалився

30 травня в найбільшому портовому місті Народної Республіки Бангладеш Чіттагонгу було вбито президента країни Зіаура Рахмана. Учасники антиурядової змови на чолі з генерал-майором Ахмедом Манзуром захопили аеропорт, морський порт, радіостанцію і оголосили про створення «революційної ради». Контрольоване заколотниками радіо Чіттагонга тоді ж повідомило, що «із смертю З. Рахмана припиняється дія договору про дружбу, співробітництво та мир між Бангладеш і Індією, підписаного в 1972 році».

Проти заколотників — за рішенням віце-президента Абдуса Саттара, до якого відповідно до конституції, перейшла верховна влада в республіці, — було направлено урядові війська. Абдус Саттар закликав населення зберігати спокій і порядок. Він підкреслив, що ніяких змін у зовнішній політиці країни не станеться і що всі угоди з зарубіжними державами залишаються чинними.

У країні було оголошено надзвичайний стан, у Дацці та інших великих містах запроваджено комендантську годину. Про свою підтримку властей заявили лідери основних політичних партій. 1 червня урядові війська оволоділи Чіттагонгом. Ватажка антиурядової змови А. Манзура було арештовано.

За повідомленнями з Дакки, ватажок заколотників А. Манзур, застрелений вночі 2 червня солдатами, які його конвоювали, був відомий своїми прокитайськими настроями. До змови була причетна терористична промаоїстська партія «Пурба Бангла сам'ябаді дал». Чіттагонг не випадково було обрано місцем змови: у прилеглих до нього районах орудують озброєні загони пропекінських сепаратистів. Як відзначала індійська газета «Стейтсмен», за спиною змовників стояли сили, заінтересовані в зміні політичного курсу країни і в підриві її дружніх зв'язків з Індією.

Варто уваги, що за кілька днів до спроби державного перевороту бангладешська газета «Муктібані» виступила зі статтею про активізацію Китаєм підривної діяльності проти Бангладеш. Вона зазначала, що Пекін намагається створити на території Бангладеш, а також Північно - Східних штатів Індії маріонеткову «незалежну державу», яка забезпечила б Китаю вихід до Індійського океану. Це визначається всією політикою Китаю щодо Бангладеш, позначеної на китайських географічних картах як територія КНР. Спочатку пекінські гегемоністи всіляко перешкоджали народженню держави, а потім намагалися провести там до влади своїх ставлеників, відзначала «Муктібані».

У березні цього року Народна Республіка Бангладеш відзначила 10-річчя незалежності. Перший уряд країни на чолі з національним лідером Муджібуром Рахманом став на шлях прогресивних, демократичних перетворень. У зовнішній політиці він додержувався принципів неприєднання, боротьби проти колоніалізму, підтримки національно - визвольних рухів. Така політика здобула молодій республіці широкі симпатії у світі і сприяла розвиткові співробітництва з соціалістичними країнами. Бангладешський народ з вдячністю прийняв руку дружби, простягнуту Радянським Союзом та іншими державами соціалізму. Поступово відбудовувалась економіка, налагоджувались промисловість і сільськогосподарське виробництво. Поступальний рух Бангладеш загальмували трагічні події 1975 року — вбивство Муджібура Рахмана і розгул реакції, який почався після нього. У країні було запроваджено воєнний стан, на прогресивні і демократичні сили обрушилися найжорстокіші репресії. Влада перейшла в руки військових. Однак у наступні роки під натиском опозиційних сил власті були змушені піти на деяку лібералізацію режиму. В червні 1978 року відбулися президентські вибори. Перемогу на них здобув Зіаур Рахман. Потім було відмінено воєнний стан.

Уряд З. Рахмана захищав інтереси великих поміщиків та буржуазії. В країні не було проведено земельної реформи, близько третини всього самодіяльного населення позбавлено роботи, мільйони людей ледве животіють. На зовнішню політику Бангладеш сильний вплив справляють західні держави і Китай. Реакційні сили розгорнули антирадянську кампанію. Але й у цих умовах СРСР продовжував виступати за розвиток співробітництва з Бангладеш. У результаті в лютому нинішнього року було підписано документи, які передбачають дальший розвиток радянсько - бангладешських торговельних і економічних зв'язків.

Після вбивства З. Рахмана обстановка в Бангладеш ще більше ускладнилась. Тепер найважливішим завданням є захист національної незалежності країни. Комуністична партія Бангладеш та ряд інших політичних партій виступили зі спільною заявою, закликаючи народ зміцнювати єдність для захисту суверенітету і незалежності республіки. В заяві відзначається, що ситуацією, яка склалася в результаті військового заколоту в Чіттагонгу і вбивства президента З. Рахмана, може скористатись як внутрішня, так і зовнішня реакція.

В. КАШИРОВ.
(ТАРС).

Добрі вісті

Хай завжди буде мир

В минулому році трудящі нашого міста внесли гідний вклад у справу зміцнення Радянського Фонду миру. Загальна сума зібраних коштів становила 100 тисяч карбованців. Нині ця важлива справа набрала ще ширшого розмаху. Тільки за п'ять місяців в скарбницю Фонду миру олександрійці внесли 142,5 тисячі карбованців. З них 45,6 тисячі карбованців становлять внески трудівників підприємств виробничого об'єднання «Олександріявугілля».

В поповненні Фонду взяли активну участь колективи інформаційно-обчислювального центру, розрізу «Морозівський», відділу робітничого постачання, автобази, шахтобудівельного управління № 2, брикетної фабрики «Димитровська».

Л. ГРИГОРЕНКО.

Буряки рядочками

Працівники електроцентралі № 3 в порядку шефської допомоги вирішили в цьому році в колгоспі імені Леніна виростити і зібрати урожай городини на площі 8 гектарів. Щодня на плантацію виїздять 15—20 трудівників, а у вихідні — по 30—40 чоловік. Просапано перші гектари столових буряків. Колгоспники задоволені роботою енергетиків.

О. ДУДНИК.

За 30 копійок — туристична путівка

Т. М. Гапон, яка працює бухгалтером на розрізі «Верболозівський», в свій час придбала кілька білетів Міжнародної журналістської лотереї. Два з них подарувала синові — студенту Дніпропетровського будівельного інституту. На один з цих білетів випав виграш — туристична путівка «Дніпро — Чорне море».

Л. ЧАЙКА.

Потрудилися на славу

Гірники вуглерозрізу «Бандурівський» план п'яти місяців по видобуванню вугілля виконали достроково — 19 травня і нині працюють із значним випередженням графіка. Високопродуктивно трудиться бригада екскаватора Е-2503, де старшим машиністом І. Лебідь.

Серед розкривників перед ведуть бригади екскаваторів, які очолюють В. Білозер та Є. Піскун.

Л. ГРИЦЕНКО.

Сестри милосердя

У НАШІЙ країні постійно приділяється велика увага охороні здоров'я радянських людей. Про це наголошується і в матеріалах XXVI з'їзду КПРС.

Під час Великої Жовтневої соціалістичної революції, громадянської війни і в роки відбудови народного господарства дівчата з червоним хрестом на косинці були в перших рядах борців. Самовіддано боролись вони на фронтах Великої Вітчизняної війни.

Продовжуючи славні традиції, медсестри Червоного Хреста і сьогодні працюють, не шкодуючи сил. Вони подають значну допомогу лікувально-профілактичним закладам, відвідують на дому одиноких хворих, інвалідів війни і праці.

В міськкомі товариства Червоного Хреста працює 7 медсестер. Вони добросовісно виконують свої обов'язки. Про це свідчать подяки від мешканців міста. Приклад молодим медсестрам подають наші ветерани Н. І. Єрмоленко А. К. Ниценко, Н. І. Нищенко та ін. Ніна Іванівна Єрмоленко, наприклад, уже 19 років працює в нашій системі. Активний донор. 16 разів безплатно давала кров хворим.

На адресу цих медсестер надходить багато подяк. С. А. Майданник в своєму листі у міськкомітет товариства Червоного Хреста пише: «Сердечно, від усієї душі дякую медсестрі А. К. Ниценко за увагу, доброту до хворих. Не рахуючись з часом, вона за будь-якої погоди приходить до мене вранці і ввечорі робити уколи та інші медичні процедури».

І. Д. Натальченко, П. Г. Кульбашна та Е. М. Лисогорська дякують медсестрі Н. І. Нищенко за чуйність до хворих і повагу до старших.

«Завжди уважно виконує призначення лікаря медсестра Н. І. Єрмоленко, — пишуть інваліди першої групи М. Ф. Верескун та П. Д. Фустаченко. — Її добрі, вмілі руки і материнська ласка зігрівають серця хворих, допомагають побороти недугу».

Вчаться у старших молоді працівники Людмила Бубенцова, Лариса Пашко. В минулому році на обласному конкурсі «Краща медсестра товариства Червоного Хреста» вони зайняли перше та друге місця.

Т. ЗАПОРОЖЕЦЬ,
голова міського комітету товариства Червоного Хреста.

На голубому екрані

ВІВТОРОК, 9 ЧЕРВНЯ

9.05 Ф. Шіллер. «Змова Фієско в Генуї».
14.30 Новини.
14.50 Людина на землі. Кінопрограма.
15.50 Улюблені вірші.
16.20 Художній телефільм для дітей «Хлоп'ята». 1 серія.
17.30 Адреси молодих.
18.30 Веселі нотки.
18.45 Сьогодні у світі.
19.05 Життя науки. Академік В. Комаров.
19.55 Прем'єра художнього телефільму «Чекаю і сподіваюсь». 1 серія.
21.00 Програма «Час».
21.35 Відкриття Днів культури Монгольської Народної Республіки в СРСР.

СЕРЕДА, 10 ЧЕРВНЯ

9.40 Художній телефільм «Чекаю і сподіваюсь». 1 серія.
10.55 Фільм-концерт. «Голоси і фарби». По закінченні — Новини.
14.30 Новини.
14.50 Твій труд — твоя висота. Кінопрограма.
15.35 В. Белінський. За листами і спогадами сучасників. До 170-річчя з дня народження.
16.20 Чемпіонат СРСР з кінного спорту.
17.20 Концерт артистів Індії.
18.05 Спортивний клас.
18.35 Мультфільм.
18.45 Сьогодні у світі.
19.00 Путівка в життя.
19.35 Виступ вокального ансамблю «Червона гвоздика».
19.55 Прем'єра художнього телефільму «Чекаю і сподіваюсь». 2 серія.
21.00 Програма «Час».
21.35 Документальний екран.

ЧЕТВЕР, 11 ЧЕРВНЯ

9.05 Мультфільм.
9.25 Художній телефільм «Чекаю і сподіваюсь». 2 серія.
10.30 Очевидне — неймовірне. По закінченні — Новини.
14.30 Новини.
14.50 Документальні фільми телебачення соціалістичних країн.
15.45 Шахова школа.
16.15 Художній телефільм для дітей «Хлоп'ята». 2 серія.
17.20 Концертний зал телестудії «Орля».
18.05 Ленінський університет мільйонів. Вчені світу проти загрози ядерної війни.
18.35 Мультфільм «Спасибі, Вірний».
18.45 Сьогодні у світі.
19.00 Чемпіонат СРСР з футболу: «Динамо» (Київ)—«Динамо» (Москва). В перерві і по закінченні — репортажі з чемпіонату СРСР з кінного спорту.
21.00 Програма «Час».
21.35 Концерт народного артиста СРСР Є. Нестеренка і Академічного оркестру російських народних інструментів Центрального телебачення і Всесоюзного радіо.

Редактор
Х. СОКОЛОВСЬКИЙ.

Куди піти вчитися

ОЛЕКСАНДРІЙСЬКИЙ ІНДУСТРІАЛЬНИЙ ТЕХНІКУМ
оголошує прийом учнів на 1981—1982 навчальний рік:

На денне відділення на базі восьмирічної школи по спеціальностях:
виробництво штампів і пресформ,
обробка металів різанням,
електроапаратобудування.
На базі середньої школи по спеціальності:
електроапаратобудування.

На вечірнє відділення на базі середньої школи по спеціальностях:
обробка металів різанням,
електроапаратобудування,
електрообладнання промислових підприємств і установок.

Вступникам необхідно подати такі документи: заяву на ім'я директора технікуму, документ про освіту (оригінал), медичну довідку (форма 286), 4 фотокартки розміром 3х4, витяг з трудової книжки (особам, які мають трудовий стаж).

Вступники здають вступні екзамени.

На базі середньої школи: з російської мови і літератури або української мови і літератури (по вибору вступника) — твір, з математики — усно.

На базі восьмирічної школи: з російської мови або української мови (по вибору вступника) — диктант, з математики — усно.

Особи, нагороджені по закінченні восьмирічної школи Похвальною грамотою або по закінченні середньої школи золотою медаллю, зараховуються в технікум без екзаменів.

Прийом заяв на денне відділення:
від осіб, які закінчили восьмирічну школу, —з 1 червня по 31 липня, від осіб, які закінчили середню школу, — з 1 червня по 14 серпня.

На вечірнє відділення — з 15 червня по 15 листопада.

Для осіб, які закінчили восьмирічну школу, з 1 по 28 липня працюють підготовчі курси.

Вступні екзамени: на денне відділення — з 1 по 21 серпня, на вечірнє відділення: з 1 по 10 липня, з 7 по 14 серпня, з 10 по 20 листопада.

Адреса технікуму: 317900, м. Олександрія, проспект Леніна, 62.

ДИРЕКЦІЯ.

КРИВОРІЗЬКИЙ МЕТАЛУРГІЙНИЙ ТЕХНІКУМ ОГОЛОШУЄ

набір учнів на 1981—1982 навчальний рік на денне відділення на базі неповної середньої школи по таких спеціальностях:

ДОМЕННЕ ВИРОБНИЦТВО,
ВИРОБНИЦТВО СТАЛІ,
ПРОКАТНЕ ВИРОБНИЦТВО,
ОБЛАДНАННЯ ЗАВОДІВ ЧОРНОЇ МЕТАЛУРГІЇ,
ЕЛЕКТРООБЛАДНАННЯ ПРОМИСЛОВИХ ПІДПРИЄМСТВ І ПРИЛАДІВ.

Випускники технікуму мають право займати посади техніків, майстрів, бригадирів, лаборантів, висококваліфікованих робітників.

На денне відділення приймають юнаків віком до 30 років.

Заяви приймаються з 1 червня по 31 липня. Вступні екзамени з 1 по 20 серпня.

Вступники на всі спеціальності складають екзамени з таких предметів: українська чи російська мова (диктант), математика (усно).

Особи, які закінчили неповну середню школу з оцінками «5» і «4», приймаються без вступних іспитів. Стипендія нараховується на загальних підставах у розмірі: по металургійних спеціальностях —37 крб., по інших спеціальностях — 30 крб., відмінникам нараховується підвищена стипендія у розмірі 46 і 37 карбованців.

Іногородні забезпечуються гуртожитком. Заяви подаються на ім'я директора технікуму. В заяві вказується обрана спеціальність.

До заяви додаються: документ про освіту (оригінал), медична довідка № 286, п'ять фотокарток (розміром 3х4 см), свідоцтво про народження.

Прийом заяв проводиться з 10 до 18 години, крім неділі.

Адреса технікуму: 324051, м. Кривий Ріг-51, вул. Семашка, 4. Їхати трамваями №№ 1, 2, 3, 5, 7, 10, 11; тролейбусами №№ 2, 5, автобусами №№ 21, 34, 35 до зупинки «Металургійний завод ім. В. І. Леніна» або «Станція Кривий Ріг - Пасажирський».

ДИРЕКЦІЯ.

УЧИЛИЩЕ № 5 МІСТА ЛЕНІНАКАНА ВІРМЕНСЬКОЇ РСР
оголошує прийом учнів по спеціальностях:

ТКАЛІ, ПРЯДИЛЬНИЦІ, МОТАЛЬНИЦІ.

Строк навчання 6 місяців. Приймаються дівчата віком від 15 до 25 років з восьмирічною і середньою освітою. Стипендія 80 крб. Учні забезпечуються дворазовим харчуванням (дівчата 15—16 років — триразовим харчуванням). Після закінчення училища строк відробітку 1,5 року. Всі учні забезпечуються гуртожитком.

При училищі працюють безплатні підготовчі курси політехнічного інституту. Після закінчення курсів дівчата зараховуються в інститут поза конкурсом.

Заробітна плата 220—250 крб.

Витрати за проїзд оплачує училище. Для вступу необхідно мати такі документи: паспорт, документ про освіту, свідоцтво про народження, трудову книжку (для тих, хто працює).

За довідками звертатися до представника училища на адресу: м. Олександрія, готель «Шахтар», кімната № 5, телефон 2-01-18.

Для восьмикласників виїзд буде організовано 16, а для десятикласників — 30 червня.

ДИРЕКЦІЯ.

ОЛЕКСАНДРІЙСЬКЕ МЕДИЧНЕ УЧИЛИЩЕ
оголошує прийом учнів на 1981—1982 навчальний рік
на відділи медичних сестер, акушерський та зубних техніків.

До училища приймаються особи віком до 30 років, які закінчили неповну середню і середню школу.

Строк навчання на базі восьми класів—3 роки, на базі середньої школи — 2,5 року.

Особи, які закінчили середню школу, приймаються на акушерський та медсестринський відділи, складають екзамени з української або російської мови і літератури письмово (твір) та хімії (усно).

Ті, що закінчили неповну середню школу, приймаються на відділи медичних сестер та зубних техніків, складають екзамени з української або російської мови (диктант) та математики (усно).

Особи, які закінчили середню школу з медаллю або неповну середню школу з Похвальною грамотою, приймаються до училища без екзаменів.

До заяви додаються такі документи: атестат зрілості (в оригіналі), документ про закінчення неповної середньої школи, відмінники—Похвальну грамоту, п'ять фотокарток розміром 3х4 см, копію трудової книжки, завірену керівниками підприємств або установ (для тих, хто працює), медичну довідку (форма № 286). Паспорт, свідоцтво про народження та трудова книжка подаються особисто.

Заяви приймаються: з 1 червня по 31 липня 1981 року, а від учнів, які закінчили середню школу, до 14 серпня.

Адреса училища: 317900, м. Олександрія, вул. Першотравнева, 31-а.

ДИРЕКЦІЯ.

Дніпропетровське, Херсонське та Львівське поліграфучилища за направленнями друкарень приймають юнаків і дівчат, які мають середню освіту, на навчання на 1981—1982 навчальний рік.

Училища готують:
наладчиків поліграфічних машин і обладнання;
складачів на рядковідливних машинах;
складачів вручну;
друкарів високого друку;
друкарів плоского друку;
палітурників.

Строк навчання — 2 роки.

Учні одержують стипендію у розмірі 60—75 карбованців на місяць.

За направленнями на навчання та для ознайомлення з умовами прийому і навчання звертатися до дирекцій райміськдрукарень, або у відділ кадрів Кіровоградського облполіграфвидаву, вул. Луначарського, 36, тел. 2-47-31.

ОЛЕКСАНДРІЙСЬКА АВТОШКОЛА КІРОВОГРАДСЬКОГО ОБЛАВТОУЧКОМБІНАТУ
проводить набір на курси
ВОДІЇВ АВТОМОБІЛІВ КАТЕГОРІЇ «В», «С» (легкові і вантажні автомобілі) з відривом від виробництва. Виплачується стипендія в розмірі 42 карбованці. Строк навчання 5 місяців.

За довідками звертатися на адресу: 317900, м. Олександрія, пров. Сінний, 1-а (за залізницею).

ДИРЕКЦІЯ.

«ЛЕНИНСКОЕ ЗНАМЯ» — орган Александрийских городского и районного комитетов Компартии Украины, городского и районного Советов народных депутатов Кировоградской области (выходит на украинском языке).

АДРЕСА РЕДАКЦІЇ: Індекс 317900, м. Олександрія, вул. Шевченка, 74.

ТЕЛЕФОНИ: редактора — 2-23-45 відділів: партійного життя — 2-24-33, промисловості — 2-36-63, сільського господарства —2-27-93, відповідального секретаря — 2-35-63, відділу листів — 2-01-43 приймальні — 2-22-32, бухгалтера — 2-27-93.

Олександрійська міська друкарня Кіровоградського облуправління у справах видавництв, поліграфії і книжкової торгівлі. м. Олександрія, вул. Шевченка 81.
Індекс 62065. Спосіб друку високий. Телефони: 2-31-35, 2-34-70. Тираж 27850. Обсяг 1 друк. арк. Зам. № 3999.

ПРОЛЕТАРІ ВСІХ КРАЇН, ЄДНАЙТЕСЯ!

ГАЗЕТА НАГОРОДЖЕНА ПОЧЕСНОЮ ГРАМОТОЮ ПРЕЗИДІЇ ВЕРХОВНОЇ РАДИ УРСР

Ленінський ПРАПОР

ОРГАН ОЛЕКСАНДРІЙСЬКИХ МІСЬКОГО ТА РАЙОННОГО КОМІТЕТІВ КОМПАРТІЇ УКРАЇНИ, МІСЬКОЇ ТА РАЙОННОЇ РАД НАРОДНИХ ДЕПУТАТІВ КІРОВОГРАДСЬКОЇ ОБЛАСТІ

Червень
10
Середа
1981
№ 93 (9117)
Ціна 2 коп.
Газета виходить у вівторок, середу, п'ятницю, суботу.

ГАЗЕТА ВИДАЄТЬСЯ З 26 БЕРЕЗНЯ 1919 РОКУ

ЗАГОТІВЛЯ КОРМІВ—ЗАВДАННЯ НОМЕР ОДИН

Організовано, в комплексі

Кормозаготівельники колгоспу імені Леніна нині наполегливо дбають про нагромадження для громадської худоби на зиму сіна, трав'яного борошна та сінажу. Вже скошено кілька сот гектарів однорічних та багаторічних трав. На косовиці відзначаються механізатори В. Мартиненко, П. Бодневич та інші. Вони щодня значно перевиконують норми виробітку при високій якості роботи.

В траншеї вкладено близько тисячі тонн доброякісного сінажу. Розпочато підбирання скошених на сіно трав. Першим вивів на сінокіс прес-підбирач В. Сергієнко з першої тракторної бригади.

Планом передбачено заготовити для худоби 1105 тонн сіна.

Включено в роботу агрегат СБ-1,5 по виготовленню трав'яного борошна. Оператор його П. Кохан відправив у кормову комору близько 20 тонн трав'яного борошна.

Всі роботи по заготівлі кормів проводяться в колгоспі організовано, в комплексі.

О. КОВТУН,
голова правління колгоспу.

Допомагають шефи

150 тонн різнотрав'я повинні накосити трудівники фабрики діаграмних паперів. Тут організовано бригаду косарів в складі десяти чоловік, яку очолює інженер М. М. Шевченко. Виділено автомашину. Заготовлену зелену масу відправляють для громадської худоби району.

В. ВОЛОДІН.

* * *

Трудівники заводу підйомно-транспортного устаткування кожен день виїжджають в колгосп імені Леніна. Шефська бригада в кількості 18 чоловік трудиться на овочевих плантаціях. Вже закінчили просапку огірків. Зараз шефи обробляють помідори.

М. ГОТОВСЬКИЙ,
начальник відділу кадрів.

Пахне сіно над луками

Минулої суботи в колгоспі «Перемога» в балках, на луках, буграх працювали люди, техніка. Ніби на свято вийшли колгоспники на заготівлю кормів для громадської худоби.

На рівних галявинах тракторист Я. Д. Поголод трактором Т-25 косив траву, слідом за ним колгоспники згрібали масу у валки, а М. Г. Рудненко стогокладом навантажував її на автомашини та причепи (фото зліва).

Там, де не пройде техніка, вручну косили траву П. С. Тараненко, М. В. Пронь, М. М. Стольников, Ф. Г. Пілат, М. І. Донченкс (фото внизу) та інші.

Добре працював у цей день П. М. Човбан. В перерві між доїнням корів йому допомагала дочка, доярка Н. П. Глущенко (фото справа).





Без затримки відвозили зелену масу тракторист М. К. Шибіцький та молодий механізатор С. Т. Робейко.

Фото і текст М. ПАЛЬЧИКА.

ФОТОРЕПОРТАЖ



Для громадської худоби

Працівники Шарівського бурякорадгоспу дбають про те, щоб вдосталь заготовити кормів для громадської худоби. В господарстві вже скошено 200 гектарів багаторічних трав, з 85 гектарів сіно заскиртовано.

Найкраще йдуть справи із заготівлею сіна в Квітневому відділку, який очолює кавалер орденів Жовтневої Революції та «Знак Пошани», комуніст М. П. Соколов. Тут скошено трави на 120 гектарах. Половину їх вкладено в скирти.

Старанно працюють на скиртуванні механізатори М. К. Цимбал, О. І. Андрашко та інші.

В Квітневому та Гаївському відділках розпочато виготовлення вітамінного трав'яного борошна. За перші дні відправлено на склад 15 тонн готової продукції.

Сумлінно виконують свої обов'язки оператори АВМ О. В. Вікнянський, І. Т. Горбатюк, М. В. Васильков.

А. БОГАЧОВ,
сількор.

Інтерв'ю

Підживлюють буряки

Зараз відповідальна пора в боротьбі за високий урожай цукрових буряків. Як у колгоспі «Прогрес» ведеться догляд за посівами цієї культури, нашому кореспонденту Г. Адамову розповів головний агроном господарства І. БУРИЙ.

Бурякова плантація нашого колгоспу розкинулась на 530 гектарах. Навантаження на кожного члена буряківничої ланки велике. Тому механізатори докладають всіх зусиль, щоб до мінімуму звести затрати ручної праці на вирощуванні цукрової сировини.

В стислі строки проведено механічне формування густоти стояння рослин на всій площі посіву. Сапальниці проводять лише перевірку густоти насаджень. Кожна значно перевиконує норми виробітку.

Перевірку вже проведено на 470 гектарах. Першими впорались з роботою сапальниці з ланок В. М. Леонтенко та Н. С. Пікущої. Тепер вони ведуть догляд за кормовими буряками.

Розпочато перше підживлення рослин аміачною селітрою. На цій роботі зайнято п'ять агрегатів. Механізатори Б. Т. Поденежний, М. В. Стріленко, М. Г. Олійник та І. О. Старосадчий, наприклад, щодня вносять туки на площі 20 гектарів при нормі 18. Вже підживлено рослини більше як на 300 гектарах.

Передбачено провести друге підживлення цукрових буряків повним компонентом фосфорно - азотно-калійних добрив.

Посіви нині чисті, рослини розвиваються добре.

У РОЗПАЛІ

Недавно в колгоспі «Прапор комунізму» відбулись загальні збори трудівників села. На них обговорено питання про хід заготівлі кормів для громадської худоби. Все населення гаряче відгукнулось на постанову ЦК КПРС і Ради Міністрів СРСР «Про додаткові заходи по забезпеченню врожаю, по заготівлі сільськогосподарських продуктів і кормів у 1981 році і успішного проведення зимівлі худоби в період 1981/82 року» і звернення райкому Компартії України та райвиконкому в цьому питанні. Косівчани включились в боротьбу за створення достатку кормів. Кожний чоловік зобов'язався заготовити для колгоспу 3 центнери і жінка 1 центнер сіна.

Повним ходом йде косовиця різнотрав'я. На заготівлі зеленої маси на сіно особливо відзначається інженер по техніці безпеки О. С. Войтенко. Косить трави і його дружина.

Розпочато збирання баторічних трав. У колгоспі вже заготовлено на зиму для худоби понад 50 тонн сіна, закладено більше 300 тонн сінажу і виготовлено близько 20 тонн трав'яного борошна.

Але не всі працівники місцевих організацій, установ і закладів вийшли на заготівлю різнотрав'я. Ряд керівників середньої ланки колгоспу теж проявляють в цій справі байдужість. Партійний комітет та правління колгоспу зараз спрямовують увагу на те, щоб залучити на косовицю трав усе населення села.

І. КРИШНІЙ,
секретар парткому колгоспу.

Сьогодні у зведенні

Настала пора заготівлі кормів для громадської худоби. В колгоспах та радгоспах за станом на 8 червня цього року виготовлено 292 тонни трав'яного борошна, вкладено в траншеї на сінаж 2400 тонн прив'яленої зеленої маси та заготовлено понад 550 тонн сіна.

Показники невисокі. Це свідчить про те, що не в усіх господарствах як належить ведуть боротьбу за зміцнення кормової бази. Якщо, скажімо, в колгоспах «Україна», імені Фрунзе, «Заповіт Леніна», в кінзаводі вже вкладено в кормові комори по 23—73 тонни трав'яного борошна, то в колгоспах імені Енгельса, «Ленінським шляхом», імені Карла Маркса, «Червоний прапор», «Прогрес» та радгоспі - технікумі агрегати не діють.

Вкрай незадовільно ведеться заготівля сіна. Панує дивний спокій у колгоспі імені Шевченка. Тут не заготовлено жодного центнера сінажу та сіна. Таке ж і в колгоспах імені Свердлова, імені Димитрова, імені Кірова та ін.

Не всюди організовано косовицю природних трав по лісосмугах, в прилісхових смугах відчуження. Високорослі трави по лісосмугах колгоспу імені Кірова, 3-го відділка колгоспу імені Леніна. Та косарів тут не видно.

Нині стоїть спека. Дикорослі трави за таких умов можуть швидко посохнути. Зараз у кожному господарстві слід залучити на їх косовицю все населення. Створити достаток кормів для худоби— першочергове і відповідальне завдання.

Хроніка ідеологічної роботи

Комуністичну ідейність—кожному

«Ленінським курсом миру і творення»—така тема вечорів політичного інформування трудящих, які провів райком Компартії України спільно з районною Радою народних депутатів у Будинках культури села Куколівки та радгоспу «Шарівський».

Відкриваючи вечір у селі Куколівці, секретар райкому партії М. І. Пащенко розповів присутнім про економічний, соціальний і культурний розвиток району, ідеологічне забезпечення виконання планів одинадцятої п'ятирічки.

З повідомленнями і відповідями на запитання трудівників села виступили голова планової комісії райвиконкому І. С. Задорожнюк, начальник районного відділу внутрішніх справ М. І. Безуглий, голова правління райспоживспілки О. І. Торохтій, головний інженер експлуатаційно - технічного вузла зв'язку Л. О. Злакоман, директор інкубаторної станції А. С. Гетьманець, інженер райсільгосптехніки В. Ф. Лінецький, головний інженер райпобуткомбінату А. В. Кохан, голова колгоспу «Перемога» В. М. Волянський, головний бухгалтер колгоспу «Перемога» П. О. Демура.

* * *

Вечір політичного інформування трудящих радгоспу «Шарівський» відкрила заступник голови районної Ради народних депутатів О. І. Молчанова. Вона зосередила увагу присутніх на вирішенні завдань, поставлених XXVI з'їздом КПРС та XXVI з'їздом Компартії України, виконанні планів і соціалістичних зобов'язань в першому році одинадцятої п'ятирічки.

На запитання учасників вечора про розвиток торгівлі, медицини, соціальний розвиток села в одинадцятій п'ятирічці відповіли: голова Новопразького сільського споживчого товариства А. К. Погрібний, головний лікар району П. Т. Теребій, прокурор району М. П. Воєводін, народний суддя району С. М. Філоненко, лікар районної санепідемстанції І. А. Твердохліб, завідуючий районним фінансовим відділом В. В. Скринник, директор радгоспу «Шарівський» В. Г. Болгарин, секретар партійної організації радгоспу А. М. Шевченко.

Мета проведення вечорів політичного інформування трудящих підпорядкована вивченню і роз'ясненню документів XXVI з'їзду КПРС та XXVI з'їзду Компартії України.

А. НАДОЛЬСЬКИЙ,
лектор райкому Компартії України.

Змагання ферм

Причини строкатості

В колгоспі «Червоний прапор» три молочнотоварні ферми. Керівники господарства, члени правління потурбувалися про те, щоб очолили їх люди з певним життєвим досвідом, стажем роботи.

Так, молочнотоварну ферму № 2 очолює член КПРС, депутат селищної Ради Л. В. Орленко. Любов Василівна — вимогливий і принциповий керівник. Роботу свою знає добре. Сама понад 15 років працювала дояркою.

Ферма утримує перше місце по колгоспу. За 5 місяців тут надоєно по 844 кілограми молока від корови. А такі доярки, як Тамара Твердохліб, Марія Сніцаренко мають відповідно 1109—1049 кілограмів.

Ця ферма одна з найбільших в господарстві. Тут працює 27 доярок. Всі вони добросовісно ставляться до роботи. В колективі немає порушень трудової дисципліни. В цьому певна заслуга і партійної групи, яку очолює головний ветлікар С. В. Середній.

Для доярок ферми створено належні умови праці. В буднику тваринника обладнано кімнату відпочинку, працює їдальня. В червоному кутку вивішено соціалістичні зобов'язання тваринників. Регулярно заповнюється дошка показників, піднімається на флагштоці прапор трудової слави на честь переможців.

Гірші справи на молочнотоварній фермі № 1. Тут за минулі 5 місяців надоєно по 681 кілограму молока від корови. Громадська худоба щодня випасається, проте надій по фермі становить в ці дні 6,2 кілограма.

В індивідуальному суперництві призові місця займають член КПРС М. Цима, Г. Прожога, Є. Санітар. Але і вони записали на свій рахунок лише по 994—828 кілограмів молока від корови.

Не все гаразд на цій фермі з організацією праці. Попередні місяці кілька груп корів доїли люди по наряду. Доярка Л. Роман недобросовісно виконує свої обов'язки. З початку року вона надоїла лише по 604 кілограми молока. Це на 127 кілограмів менше, ніж в середньому по колгоспу. Не вистачає на фермі скотарів, які підвозять худобі корми. Гірші тут і умови праці доярок. Наочність застаріла. Отже, завідуючий фермою комуніст М. О. Шкабура не все зробив, щоб вивести колектив у правофлангові.

За підсумками роботи тваринників за 5 місяців молочнотоварна ферма № 3 посідає останнє місце. Тут надоєно всього по 643 кілограми молока від корови.

Причиною відставання є те, що взимку корів доїли люди по наряду. Нині ферма укомплектована кадрами. Завідуючий член КПРС М. В. Голик мобілізував колектив на подолання відставання. В ці дні надої по фермі становлять 7,3 кілограма від корови. Тваринники прагнуть вийти в правофлангові.

М. ЛИСА,
зоотехнік-селекціонер.

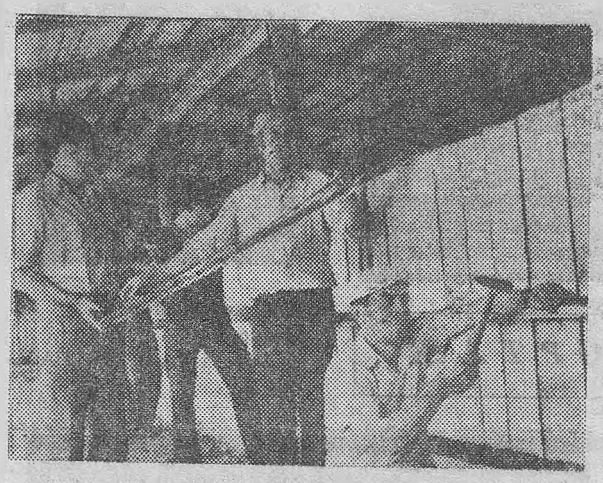

В другому відділку колгоспу імені Карла Маркса теслярі проводять капітальний ремонт молочнотоварної ферми № 4, також йде будівництво літнього табору для 85 свиноматок. Стах Миколайович Капелюх самохідним шассі Т-16 підвозить лісоматеріали, а у вільний час допомагає будувати табір.

На знімку: С. М. КАПЕЛЮХ, А. І. ТРУШНІКОВ, І. В. СИВКІВ, В. П. ЦИМБАЛЮК, В. О. ДЕМ'ЯНІВ на будівництві табору для свиноматок.

Фото М. ПАЛЬЧИКА.

Офіційний відділ

Поліпшити будівництво шляхів

Виконком районної Ради народних депутатів обговорив інформацію голови районної планової комісії І. Задорожнюка та пояснення начальника міжколгоспшляхбуду В. Цимберова про виконання плану будівельно - монтажних робіт і виробництва будівельних матеріалів.

Відзначено, що за останні п'ять років міжколгоспна шляхобудівельна організація не виконує плану виробництва щебеню. Його завозять з інших районів, а свій кар'єр не працює.

Внаслідок безгосподарності і безвідповідальності керівників організації до дорученої справи в цьому році міжколгоспшляхбуд відстає з виробництвом асфальтобетону, піску.

Роботу міжколгоспної шляхобудівельної організації з питань виконання плану будівельно-монтажних робіт у колгоспах району та виробництва і вивезення на об'єкти будматеріалів визнано незадовільною.

Начальника міжколгоспшляхбуду В. Цимберова зобов'язано поліпшити організаторську роботу, сконцентрувати матеріально - технічні і трудові ресурси на завершення будівництва і введення в дію всіх шляхів, передбачених планом на 1981 рік.

Виконком зажадав від керівників шляхобудівельної організації забезпечити всі об'єкти щебенем власного виробництва і добитись зниження собівартості робіт.



ЗАКАРПАТСЬКА ОБЛАСТЬ. Робітники підсобного господарства інкубаторного цеху радгоспу-заводу «Ужгородський» щороку реалізують населенню по 300 тисяч курчат і каченят. А з пуском у нинішньому році трьох нових інкубаторів їх вихід збільшиться до 650 тисяч. Це дасть змогу повніше задовольняти попит населення на молодняк птиці.

На знімку: оператор інкубатора Г. П. Коляда.

(Фотохроніка РАТАУ).

Зустріч через 40 років

В нашій школі вже стали традиційними зустрічі школярів з випускниками минулих років. Цього разу вона була особливою: до школи завітали випускники 1941 року.

Після випускного вечора пішли вони захищати рідну землю від німецько-фашистських загарбників. Не всі дожили до світлого дня Перемоги. Шість загинули в боях. Хвилиною мовчання вшанували пам'ять полеглих.

Гості розповіли про свій життєвий шлях за сорок років, про працю і плани на майбутнє.

Випускники 1941 року звернулися до сьогоднішніх десятикласників твердо визначити своє місце в житті, йти працювати в колгоспи, бути чесними, працелюбивими, самовідданими, через все життя пронести вдячність школі, партії, Батьківщині.

Випускники запевнили, що будуть мужніми, справжніми громадянами Країни Рад.

К. ЗАДОРОЖНА,
організатор позакласної роботи Добронадіївської середньої школи.

Паливо заготовляйте заздалегідь

У народі кажуть: готуй сани влітку, а воза взимку. Життя підтверджує справедливість народної мудрості. За прикладом далеко ходити не буду. Той, хто минулого літа вчасно заготовив паливо, не простоював восени чи взимку в довгих чергах на наших складах, щоб придбати паливо.

Зараз на складах є вугілля. Автомашинами Олександрійського трансагентства можна завезти паливо в будь-яке віддалене село.

Є можливість до 10 липня завезти виділене виконкомами паливо і в школи, лікарні, дитячі садки, Будинки культури.

Варто зазначити й таке, що з 1 січня 1982 року книжки на паливо відміняються. Буде впроваджено новий, більш суворий порядок продажу палива населенню, який виключає можливість придбання вугілля в наступному році, якщо воно не буде закуплене в нинішньому році.

Останнім часом багато нарікань від мешканців міста та району доводиться вислуховувати на низьку якість брикету. І це справедливо. Адже брикет, який випускають фабрики «Байдаківська» та «Дмитровська», розсипається, високозольний, погано горить. Доки ж з цим можна миритися?

Є. ПОЛЕЖАЄВ,
начальник управління «Міжрайпаливо».

У ФОНД МИРУ

Велику підтримку в нашому місті і районі знайшов почин працівників Олександрійського м'ясокомбінату — внести одноденний заробіток у Фонд миру. До редакції продовжують надходити повідомлення про те, що трудівничі колективи міста та сіл району перераховують кошти у Радянський фонд миру. 408 карбованців для цієї цілі перерахували працівники міської лікарні № 2, 240 карбованців — трудівники житлово - експлуатаційної контори № 1 міськвиконкому, 152 карбованці — вчителі та технічні працівники Олександрівської середньої школи.

Про це в своїх листах до редакції повідомили Л. Опаріна, І. Шорін, Р. Кривенець.

О. ДУБРАВІНА.

Небезпечний ворог картоплі

Найбільшої шкоди картоплі, помідорам, перцю та іншим культурам з родини пасльонових завдають колорадські жуки. Зимують дорослі жуки у грунті на глибині від 10 до 60 сантиметрів. Виходять з зимівників весною, як грунт прогріється до 14—15 градусів. Самки починають відкладати на нижньому боці листків рослин яйця: по 20—40 штук в одному місці.

Особливо сильно вражають жуки посіви в третій декаді червня — першій декаді липня. Зумовлюється це високою плодючістю жуків та ненажерливістю їх личинок.

Ранні сходи картоплі проти шкідників перший раз обробляють в період масового виходу жуків з грунту та їх розселення, вдруге — через 10—15 днів при масовій появі личинок другого віку. Закінчують обприскування картоплі, коли личинки заляльковуються.

Досягається ефект обприскування картоплі в тому випадку, коли протягом 10—15 днів виходить з грунту 70—80 процентів жуків.

Для боротьби з небезпечним шкідником використовують такі отрутохімікати, як гамма-ізомер ГХЦГ — 16-процентний концентрат емульсії з розрахунку 2 кілограми на гектар, хлорофос — 80 процентний технічний або змочуючий порошок з розрахунку 1,5 кілограма на гектар. Можна використовувати фталофос по 1,6 кілограма на гектар. Це 50-процентний змочуючий порошок. Високий ефект досягається при застосуванні фозалону — 35-процентний концентрат емульсії по 1,5—2 кілограми та дилор — 80-процентний змочуючий порошок, по 0,4—0,5 кілограма на гектар.

Можна використовувати також біопрепарат боверин разом з хлорофосом. Першого з них потрібно 2 кілограми, другого — 0,4 кілограма на гектар. Такі мікробно - інсектицидні суміші найбільш ефективні у боротьбі проти личинок.

В. БОБОШКО,
агроном - інспектор по карантину рослин.

Рішення XXVI з'їзду КПРС—в життя

П'ятирічку—за 4,5 року

Газозварювальник ремонтно - механічного заводу «Укрремтресту», член КПРС В. М. Кривицький в десятій п'ятирічці вийшов переможцем соціалістичного змагання серед робітників ведучих професій галузі. Його нагороджено Почесним дипломом Державного комітету Сільгосптехніки СРСР. Наш позаштатний кореспондент Л. Я. Савін зустрівся з Віктором Миколайовичем і попрохав розповісти, як він прагне виконати свою п'ятирічку.

За прикладом передових колективів країни трудівники нашого заводу включилися у Всесоюзне соціалістичне змагання і докладають зусиль, щоб плани одинадцятої п'ятирічки виконати достроково. Зокрема, завдання 1981 року завершити на п'ять днів раніше строку.

Тож загальний напрям визначено. Це змушує кожного виробничника підприємства поміркувати над тим, як здійснити власні зобов'язання.

Скажу про себе. Вже восьмий рік працюю газозварювальником кабінної дільниці. Постійно шукаю додаткові резерви, можливості. І зараз підрахував все, що зможу зробити для дальшого підвищення продуктивності праці, а значить і дострокового виконання завдань 1981 року і п'ятирічки в цілому.

Успіх справи в значній мірі залежить від ефективного використання кожної робочої хвилини.

І така праця приносить плідні наслідки. Завдання минулої п'ятирічки я виконав на 107,1 процента. Тричі виходив переможцем соціалістичного змагання.

В одинадцятій п'ятирічці вирішив закріпити досягнуте. Завдання п'яти місяців виконав на 110 процентів. Зараз теж працюю з випередженням графіка. Зроблене дає право внести поправку до раніше взятого зобов'язання. Я мав намір виконати річне завдання до 26 грудня. Тепер прагну виконати його до свята Великого Жовтня.

З кожного трудового дня, місяця, року складається п'ятирічка. Свою п'ятирічку я прагну виконати за 4,5 року. Це буде мій внесок у справу виконання величних завдань 11-ї п'ятирічки.

На нові трудові звершення, як і всіх радянських людей, мене надихають величні накреслення XXVI з'їзду КПРС.

Його доля

ЛИВУТЬ над степом білі хмари, чути терпкий запах полину, запах рідної землі. Він переслідує Миколу Івановича все життя. Особливо вранці, коли після напруженої трудової зміни кліть піднімає шахтарів на поверхню.

І тоді в глибині душі заворушаться спогади. А пригадати є що.

М. І. Мірошниченко народився в селі Миронівка колишнього Новогеоргієвського району. Тут серед неозорих степових ланів і пройшло його дитинство. Симфонія праці хліборобів, почуття відповідальності перед землею і людьми навіки увійшли в серце хлопчака, стали тим зерном, з якого згодом сформувалася парость міцного чоловічого характеру.

Минали роки. Настав час змужніння. Багато дала Миколі Івановичу військова служба. В лавах Радянської Армії він одержав добре фізичне загартування, моральну стійкість, вміння не відступати перед життєвими труднощами.

В 1955 році, після звільнення в запас, М. І. Мірошниченко приїхав до Олександрії і вирішив стати гірником. Іде працювати на шахту № 2—3.

Спочатку був лісогоном, потім — навалювідбійником. В 1960 році, коли на шахтах почали впроваджувати очисні механізовані комплекси, вчиться працювати на них, опановує професію машиніста гірничо - виймальних машин і механізмів. А згодом його призначають бригадиром комплексної бригади.

Після завершення робіт на шахті № 2—3 Микола Іванович разом з бригадою перейшов працювати на шахту «Світлопільська».

Трудиться з вогником, з натхненням. За успішне виконання державного плану по видобутку вугілля Батьківщина нагороджує його орденом Трудового Червоного Прапора, а за досягнення в соціалістичному змаганні на честь 100-річчя з дня народження В. І. Леніна — ювілейною Ленінською медаллю.

Шахта «Світлопільська» набирала потужності. Колектив вугловидобувної дільниці № 1 теж добивався з місяця в місяць кращих результатів. І в цьому була немала заслуга М. І. Мірошниченка.

У 1974 році Указом Президії Верховної Ради СРСР він нагороджений орденом «Знак Пошани». В цьому ж році гірнику присвоєно звання «Почесний шахтар».

Але не тільки ударна праця допомогла М. І. Мірошниченку стати шанованою людиною в колективі.

Набуваючи досвіду, він щедро ділиться ним з молодшими товаришами. Вчить їх творчому ставленню до праці. Зараз на шахті трудиться багато вихованців Миколи Івановича.

Рішенням ВЦРПС М. І. Мірошниченка нагородили почесним знаком «Наставник молоді». Він дипломант Виставки досягнень народного господарства УРСР.

Виробнича діяльність шахтаря багатогранна. Вагому лепту вніс він і в справу вдосконалення видобувного комплексу.

Дивуєшся, як ця людина встигає робити стільки корисного? Член облпрофради, раціоналізатор, голова ради бригади, голова ради наставників шахти— і до всіх доручень ставиться з бажанням.

Разом з дружиною Аллою Михайлівною виростив двох дочок — Ірину і Валентину. Вже має внука і внучку. І закономірно, що зять теж працює на шахті. Адже сімейні традиції не народжуються самі, їх створюють люди.

Цими днями повному кавалеру знака «Шахтарська слава» Миколі Івановичу Мірошниченку виповнюється п'ятдесят років. Хочеться побажати йому міцного здоров'я, сімейного щастя, довголіття і дальших успіхів у праці в ім'я рідної Батьківщини.

А. МОВЛЯВ,
робітник шахти «Світлопільська».



Ігор Володимирович Семенюк працює шофером на механічному заводі. Автобусом перевозить робітників. Завжди ввічливий. Машину утримує в зразковому стані.

На знімку: І. В. СЕМЕНЮК.

Фото М. ПАЛЬЧИКА.

На міжнародні теми

Провал мілітаристської затії

Імперіалістичні кола США, які стали на шлях розпалювання воєнного психозу, зустрічають дедалі рішучішу відсіч з боку миролюбних сил. Про це красномовно свідчить, зокрема, провал розпочатих Вашінгтоном чергових спроб створити новий агресивний блок — воєнний південноатлантичний пакт (САТО). З ідеєю створення такого блоку американські мілітаристи носяться вже більш як 10 років. За їх задумами до нього повинні ввійти США, Аргентіна, Бразілія, Уругвай, Чілі, а також расистський режим ПАР. САТО відповідно до планів його організаторів має стати придатком НАТО в Південній Атлантиці і служити насамперед цілям придушення національно-визвольних рухів народів Латинської Америки і Африки, цілям залучення країн цих континентів до воєнної орбіти США.

З приходом до влади адміністрації президента Рейгана Вашінгтон активізував свою діяльність по створенню САТО. Для обговорення планів створення цього блоку з ініціативи ЦРУ і Пентагону на кінець травня було намічено проведення в Буенос-Айресі так званої «регіональної конференції» з питань безпеки в західній півкулі.

Судячи з усього, у Вашінгтоні розраховували на успіх цієї конференції. Не випадково для керівництва нею було обрано колишнього заступника директора ЦРУ генерала В. Уолтерса, який є нині одним з високопоставлених радників і довіреною особою державного секретаря США А. Хейга. Однак цьому генералові в останній момент довелося відмовитись від поїздки в аргентінську столицю. Річ у тому, що в країнах Латинської Америки, насамперед у найбільших державах континенту — Аргентіні та Бразілії, які за ідеєю Вашінгтона мали стати латиноамериканським ядром САТО, піднялась могутня хвиля протестів проти планів створення цього блоку, проти будь-якого співробітництва з расистським режимом ПАР. Рішучого удару по цих планах завдали президенти Аргентіни та Бразілії. Під час зустрічі, яка відбулася між ними, вони заявили, що Південна Атлантика повинна використовуватись лише для мирних цілей. Обидві держави, підкреслили вони, виступають за загальне і повне роззброєння, на підтримку цілей і принципів Статуту ООН.

Уряди Аргентіни та Бразілії відмовились від участі в конференції в Буенос-Айресі. І американські організатори цього збіговиська змушені були розпрощатися з наміром надати йому міждержавного або хоча б напівофіційного характеру. Ряд найреакційніших діячів США і Латинської Америки, які прибули в Буенос-Айрес як приватні особи, навіть не насмілилися висловитись на користь створення нового воєнного альянсу. Що ж до представників ПАР, то вони просто не ризикнули вирушити в Буенос-Айрес.

Черговий провал вашінгтонських планів створення САТО — нова серйозна поразка ворожого мирові і розрядці мілітаристського курсу США.

М. ЧИГИР,
оглядач ТАРС.

Країна Рад: новини дня

ПОШУК БЕРЕЖЛИВОСТІ

Сестрорецьк. (Ленінградська область). Останню фрезерну дільницю по виготовленню свердел розформовано на інструментальному заводі. Виробництво головного виду продукції підприємства повністю переведено на безвідхідний метод гарячої прокатки.

Металевий стержень, поданий на прокатну установку під дією струму високої частоти вмить стає вогненночервоним. Розм'якшену заготовку агрегат швидко закручує у свердло. При виготовленні кожного виробу економиться близько сорока процентів високомарочної сталі.

Виконуючи рішення XXVI з'їзду КПРС, ленінградські підприємства взяли курс на широке застосування безвідхідних технологій.

РИТМ МЕТАЛУРГІВ

Кривий Ріг (Дніпропетровська область). Двохсотмільйонну з початку пуску першої домни тонну чавуну виплавлено на заводі імені В. І. Леніна. Введення в дію нових агрегатів, впровадження прогресивної технології забезпечують постійне зростання випуску металу. Для одержання перших ста мільйонів тонн чавуну потрібен був тридцять один рік, а другу сотню мільйонів тонн металу видано за вісім років.

ВШАНОВУЮТЬ ЗЕМЛЕРОБІВ

Острів Муху (Естонська РСР). «Святом перших сходів» відзначили на островах Естонії успішне завершення весняної сівби. Цим покладено початок новій традиції, ініціатором якої стала комісія по обрядах при Кінгісеппській районній Раді. Кращим механізаторам і рільникам — переможцям змагання на сівбі — вручено грамоти і пам'ятні подарунки.

(ТАРС).

Слідами неопублікованих листів

Мешканець міста А. Д. Дроздов скаржився до редакції на те, що вулиця Балка в нічний час не освітлюється. Це створює великі незручності, особливо для працюючих у нічну зміну.

Директор підприємства «Міськсвітло» О. М. Тимченко повідомив редакції, що освітлення на вулиці Балка налагоджено. Проведено заміну електроламп в світильниках.

Байдужість

Жителі сіл Олександрівка і Сонине останнім часом сумніваються, чи їздитиме до них автобус за графіком?

Того дня автобус № 51 Олександрія — Сонине повинен був виїхати на маршрут о 14 годині 50 хвилин. Та йшов час, а його не було. Пасажири почали хвилюватися. Звернулися до диспетчера автостанції. Той пояснив, що автобус не прийшов з вини автопідприємства № 10011. Запропонував ще почекати.

Чекали пасажири годину, другу, третю. Подзвонили в АТП № 10011, спробували з'ясувати, що ж трапилося. Диспетчер пояснила, що автобус несправний і виїхати на лінію не може.

І кілька десятків пасажирів лишилися на автовокзалі. Серед них були жінки з дітьми. Коли наш кореспондент прибув на місце події і запитав, чи часто трапляються такі випадки, у відповідь почув, що це вже стало системою. Автобуси нерідко запізнюються або зривають графіки руху.

Пасажири Ю. М. Шевченко та А. О. Бошко запитали у працівників автостанції, чому вони не реагують на таке неподобство. Але у відповідь почули, що автостанція лише арендатор автобусів.

Невже у працівників автостанції бюрократизм пустив таке глибоке коріння, а диспетчерська служба автопідприємства № 10011 така безпорадна? Якщо це так, то хочеться нагадати їм про те, що записано в Основних напрямах економічного розвитку країни: «Основним завданням транспорту є повне і своєчасне задоволення потреб народного господарства і населення в перевезеннях, підвищення ефективності і якості роботи транспортної системи...»

В. ДЕРУСОВ.

ЛЕНІНСЬКИЙ ПРАПОР
3 стор. 10 червня 1981 р.



19 років працює старшим продавцем в магазині № 3 відділу робітничого постачання Марія Полікарпівна ЮНОВА. Її портрет—на Дошці пошани відділу робітничого постачання.

Марія Полікарпівна — ударник комуністичної праці, нагороджена медаллю «За трудову доблесть».

Фото В. ДОВГАЛЮКА.

Змагаються вчителі

Відбулись районні змагання з багатоборства ГПО серед вчителів шкіл району. Призерами стали команди Користівської середньої, Новопразької восьмирічної № 2 та Добронадіївської середньої шкіл.

В особистому змаганні переможцями стали Н. О. Озарко (Добронадіївська СШ), В. В. Мальцев (Бандурівська СШ), Г. М. Пашнік (Новопразька восьмирічна школа № 2), Л. Г. Дякова (Щасливська восьмирічна школа), М. М. Антонюк (Новопразька СШ).

Переможці змагань нагороджені грамотами та призами.

З кращих багатоборців укомплектовано збірну команду району, яка взяла участь в обласних змаганнях.

Наші земляки виступили успішно і зайняли друге місце.

В. ВОВК,
голова районного комітету по фізкультурі і спорту.

На голубому екрані

П'ЯТНИЦЯ, 12 ЧЕРВНЯ

9.05 Художній фільм «Балінський».
10.50 Концерт Державного ансамблю пісні і танцю Монгольської Народної Республіки.
14.30 Новини.
14.50 До дня працівників легкої промисловості.
16.25 До національного свята Республіки Філіппіни — Дня незалежності. Концерт філіппінських артистів.
17.25 І. Мінутко. «Я, ти й інші». Телевистава.
18.40 Мультфільм «Барсук».
18.45 Сьогодні у світі.
19.00 Відверта розмова.
19.30 На екрані — кінокомедія «Трактористи».
21.00 Програма «Час».
21.35 «Очевидне — неймовірне».
22.35 Сьогодні у світі.
22.50 Концерт лауреатів XVII Міжнародного фестивалю естрадної пісні «Золотий Орфей».

СУБОТА, 13 ЧЕРВНЯ

9.20 Дітям про звірят.
9.50 Для вас, батьки.
10.20 Дзвени, наша пісне. Концерт.
11.00 Документальний фільм «Кукринікси».
11.50 24-й тираж «Спортлото».
12.00 Веселка. IV Міжнародний фестиваль телепрограм народної творчості «Угорські картинки».
12.30 Літературні бесіди.
13.25 Художній телефільм для дітей «Літо Сахата».
14.30 Новини.
14.45 У світі тварин.
16.45 Мультфільм «Кицьчин дім».
17.15 Бесіда політичного оглядача Л. Вознесенського.
18.25 Прем'єра документального фільму «Репортаж з карібського меридіану».
19.10 Вечір Героя Соціалістичної Праці, народного артиста СРСР С. Образцова в Концертній студії Останкіно.
21.00 Програма «Час».
21.35 Прем'єра художнього телефільму «Загибель 31-го відділу». 1 і 2 серії.

Заступник редактора
С. ЩЕРБИНЕНКО.

УЧИЛИЩЕ № 5 МІСТА ЛЕНІНАКАНА ВІРМЕНСЬКОЇ РСР
оголошує прийом учнів по спеціальностях:
ТКАЛІ, ПРЯДИЛЬНИЦІ, МОТАЛЬНИЦІ.

Строк навчання 6 місяців. Приймаються дівчата віком від 15 до 25 років з восьмирічною і середньою освітою. Стипендія 80 крб. Учні забезпечуються дворазовим харчуванням (дівчата 15—16 років — триразовим харчуванням). Після закінчення училища строк відробітку 1,5 року. Всі учні забезпечуються гуртожитком.

При училищі працюють безплатні підготовчі курси політехнічного інституту. Після закінчення курсів дівчата зараховуються в інститут поза конкурсом.

Заробітна плата 220—250 крб.

Витрати за проїзд оплачує училище. Для вступу необхідно мати такі документи: паспорт, документ про освіту, свідоцтво про народження, трудову книжку (для тих, хто працює).

За довідками звертатися до представника училища на адресу: м. Олександрія, готель «Шахтар», кімната № 5, телефон 2-01-18.

Для восьмикласників виїзд буде організовано 16, а для десятикласників — 30 червня.

ДИРЕКЦІЯ.

ОЛЕКСАНДРІЙСЬКИЙ ЗАГАЛЬНОТЕХНІЧНИЙ ФАКУЛЬТЕТ ДНІПРОПЕТРОВСЬКОГО ОРДЕНА ТРУДОВОГО ЧЕРВОНОГО ПРАПОРА ГІРНИЧОГО ІНСТИТУТУ ІМЕНІ АРТЕМА
ОГОЛОШУЄ ПРИЙОМ

на місячні вечірні підготовчі курси осіб з середньою освітою, які бажають вступати до вищого учбового закладу.

Курси діють з 1 по 31 липня з 18-30 години (для підготовки абітурієнтів до приймових екзаменів в серпні). При необхідності курси можна відвідувати вдень з 9 години.

На курсах передбачається лаконічне викладання дисциплін: математики, фізики та російської (української) мови і літератури, розв'язування та аналіз типових задач і тем, які протягом ряду останніх років пропонувалися на вступних екзаменах.

Досвідчені педагоги — викладачі курсів — допоможуть Вам поновити в пам'яті основні положення шкільної програми, привести їх в стрункі систему спрямувати зусилля на успішну здачу вступних екзаменів.

Для вступу на курси необхідно подати такі документи: заяву, документ про середню освіту, квитанцію про оплату за навчання (12 крб.).

ДЕКАНАТ ОЛЕКСАНДРІЙСЬКОГО ОТФ ДГІ.

ПРАВИЛА БЕЗПЕКИ ПІД ЧАС КОРИСТУВАННЯ ГАЗОВИМИ ПРИЛАДАМИ. ВИМОГИ ПРИ МОНТАЖУ ТА ЕКСПЛУАТАЦІЇ

Щоб попередити нещасні випадки, необхідно знати правила поводження з газовими приладами, вимоги до приміщень, де розташовані прилади, димоходів та з'єднувальних труб газових приладів, а також правила поведінки при появі запаху газу.

Приміщення, де розташовані газприлади, повинні дорівнювати:

для двоконфорних плит — 8м³;
для триконфорних — 12м³;
для чотириконфорних — 15 м³.

Проточний водонагрівач (колонка), ємкісний водонагрівач та малометражний котел вимагає мінімум 7,5 м³ кожен. Якщо в кухні або іншому спеціально для цих цілей пристосованому нежилому приміщенні установлюються одночасно плита й проточний водонагрівач з відведенням продуктів згорання в димохід, збільшення об'єму приміщення не потребує.

Якщо в приміщенні в доповненні до плити установлюється ємкісний водонагрівач або малометражний котел, мінімально допустимий об'єм приміщення повинен бути на 6 м³ більший того, який потрібний для установки тільки плити.

Висота приміщень повинна бути в будь-якому випадку не менша 2,2 м.

Установка газових приладів дозволяється тільки в утеплюваних приміщеннях, температура в яких не опускається нижче 278К (+5°С), які мають вентиляційні канали, кватирки, димоходи з відведенням продуктів згорання.

Забороняється установлювати водонагрівачі у ваннах та санвузлах.

Відведення продуктів згорання від кожного водонагрівача (проточного або ємкісного), а також від кожного малометражного котла повинно здійснюватись по відокремленому димоходові.

У будь-якому випадку площа перерізу димоходу та димовідвідної труби не може бути меншою площі перерізу димовідвідного патрубка прибору.

Димові труби повинні бути виведені на 0,5 м вище конька покрівлі (на відстані не більше 1,5 м від конька покрівлі по горизонталі).

З'єднувальні труби між газовими водонагрівачами і димоходами повинні бути виконані з покрівельної сталі товщиною 0,3—0,4 мм, фарбуватися зовні вогнетривким чорним лаком. Довжина труби не повинна перевищувати 3 м в споруджуючих будинках, і 6 м в існуючих. В обох випадках на трубі не повинно бути більше трьох поворотів.

Довжина від димовідвідної труби до незгораючої стелі повинна бути не менше 5 см, а до дерев'яних оштукатурених стін і стелі не менше 25 см. Дозволяється зменшувати довжину до 10 см при умові оббивки важкозгораючих стін або стелі по всій довжині димовідвідної труби азбестом товщиною 3 мм, шириною більше діаметра труби на 15 см в обидва боки. Азбест покривається зверху покрівельною сталлю по всій площі.

Перед користуванням газовими приладами провітрюйте приміщення.

Приступати до включення газового приладу можна після того, як ви переконалися, що всі крани закриті, не відкривайте кран на газовому приладі, якщо в руках немає запаленого сірника, раніше піднесеного до газового пальника.

Забороняється залишати без догляду працюючі газові прилади. В газифікованих приміщеннях повинні бути вентиляційні канали, а також відкриті кватирки. По закінченні користування газом крани на газоприладах і газопроводі необхідно закривати.

Місце витікання газу із газопроводу в місцях з'єднання та з балону виявляється при допомозі мильного розчину. Застосовувати для цієї цілі вогонь забороняється. Забороняється самовільно змінювати місце встановлення газового приладу, відключати або підключати газові прилади.

Забороняється при допомозі газових плит обігрівати приміщення, сушити білизну, а також прив'язувати до газопроводів мотузки.

Наявність тяги в димоходах та вентиляційних каналах перевіряється запаленим сірником, піднесеним до ковпака. Якщо полум'я нерухоме, значить тяга слаба або зовсім відсутня. В таких випадках вмикати газову колонку категорично забороняється, якщо полум'я сірника втягується під ковпак, можна користуватися газовим приладом.

При всіх пошкодженнях газового обладнання або неправильному горінні газу дзвоніть в управління «Міжрайгаз» по телефону 04.

ТОВАРИШІ! Пам'ятайте, що газ в суміші з повітрям вибухонебезпечний.

Дотримуйтесь правил техніки безпеки.

Будьте уважні при користуванні газовими приладами.

Не залишайте без нагляду включені газові прилади.

Не допускайте до газових приладів малолітніх дітей.

ПАМ'ЯТАЙТЕ!

Порушення правил користування газовими приладами може призвести до отруєння чадним газом, пожеж, вибухів з тяжкими наслідками для вас і вашої сім'ї.

Управління «Міжрайгаз».

Адміністрація, партійна і профспілкова організації тресту «Олександріявуглебуд» висловлюють глибоке співчуття інженеру по техніці безпеки тресту Скальку Володимиру Олексійовичу з приводу передчасної смерті його дочки

ІРИНИ.

Колектив працівників спецапарату об'єднання «Олександріявугілля» глибоко сумує з приводу передчасної смерті головного бухгалтера теплоелектроцентралі № 1—2

ТРОЯНА МИХАЙЛА СПИРИДОНОВИЧА

і висловлює співчуття сім'ї та рідним покійного.

Колектив учнів 9-В класу середньої школи № 15 глибоко сумує з приводу передчасної смерті однокласниці

СКАЛЬКО ІРИНИ

і висловлює співчуття рідним і близьким покійної.

Колектив інформаційно - обчислювального центру виробничого об'єднання «Олександріявугілля» висловлює глибоке співчуття старшому інженеру Скалько Валентині Іванівні з приводу передчасної смерті її дочки

ІРИНИ.

«ЛЕНИНСКОЕ ЗНАМЯ» — орган Александрийских городского и районного комитетов Компартии Украины, городского и районного Советов народных депутатов Кировоградской области (выходит на украинском языке).

АДРЕСА РЕДАКЦІЇ: Індекс 317900, м. Олександрія, вул. Шевченка, 74.

ТЕЛЕФОНИ: редактора — 2-23-45 відділів: партійного життя — 2-24-33, промисловості — 2-36-63, сільського господарства —2-27-93, відповідального секретаря — 2-35-63, відділу листів — 2-01-43 приймальні — 2-22-32, бухгалтера — 2-27-93

Олександрійська міська друкарня Кіровоградського облуправління у справах видавництв, поліграфії і книжкової торгівлі. м. Олександрія, вул. Шевченка 81
Індекс 62065. Спосіб друку високий Телефони: 2-31-35, 2-34-70. Тираж 27850. Обсяг 1 друк. арк. Зам. № 4058.

12/VI

ПРОЛЕТАРІ ВСІХ КРАЇН, ЄДНАЙТЕСЯ!

ГАЗЕТА НАГОРОДЖЕНА ПОЧЕСНОЮ ГРАМОТОЮ ПРЕЗИДІЇ ВЕРХОВНОЇ РАДИ УРСР

Ленінський прапор

ОРГАН ОЛЕКСАНДРІЙСЬКИХ МІСЬКОГО ТА РАЙОННОГО КОМІТЕТІВ КОМПАРТІЇ УКРАЇНИ, МІСЬКОЇ ТА РАЙОННОЇ РАД НАРОДНИХ ДЕПУТАТІВ КІРОВОГРАДСЬКОЇ ОБЛАСТІ

Червень
12
П'ятниця
1981
№ 94 (9118)
Ціна 2 коп.
Газета виходить у вівторок, середу, п'ятницю, суботу.

ГАЗЕТА ВИДАЄТЬСЯ З 26 БЕРЕЗНЯ 1919 РОКУ

Партгрупорг тракторної



ТРУДОВЕ життя у другій тракторній бригаді колгоспу імені Леніна починається організовано. Лунький рокіт моторів порушує ранкову тишу. Механізатори поспішають: одні виводять агрегати в поле, інші — ремонтують техніку до жнив.

Багато турбот у бригадира Семена Степановича Губи: треба всюди лад дати. Головне сьогодні — догляд за посівами і далеко не другорядне — заготівля кормів для громадського тваринництва. Важливо розставити сили і техніку так, щоб встигнути виконати всі заплановані роботи у визначені строки.

Господарство у відділку велике — 2500 гектарів землі. А в бригаді 16 тракторів, 24 механізатори. Нелегко охопити такий обсяг робіт. Та лозуватці встигають, здавна славляться високими врожаями. Ось і торік за несприятливих умов по 33,4 центнера озимої пшениці зібрали, по 285 центнерів цукрових буряків, добре вродили горох і ячмінь. Достроково виконали замовлення держави на сільськогосподарську продукцію. І нині види на врожай непогані.

— Сподіваємось цього року більше від поля взяти, ніж торік, — говорить Семен Степанович. — Посіви в доброму стані. І настрій у степовиків бойовий...

С. С. Губа—механізатор з великим стажем і досвідом. Був комбайнером, трактористом. Досконало знає техніку, бачить, хто, як її експлуатує, добре знає здібності та характери членів бригади. Бригадир вимогливий і справедливий. Кого в приклад іншим поставить, кого покартає. Як кажуть, кожному по заслузі.

Ось уже п'ять років Семен Степанович очолює партійну групу тракторної. В ній шість комуністів. Це — бойове ядро бригади. До його складу входять керуючий дільницею Герой Соціалістичної Праці, делегат XXVI з'їзду КПРС В. П. Шеремет, секретар відділкової парторганізації Є. Т. Коваленко, механізатор М. А. Довгий очолює механізовану ланку по вирощуванню цукрових буряків. У цьому році він намітив подолати трьохсотцентнерний рубіж. Обліковець З. Д. Коваленко регулярно веде облік соціалістичного змагання, випускає стінну газету, гумористичні листівки, «блискавки». Тракторист О. І. Авраменко — агітатор, правофланговий змагання.

Часто збираються комуністи на свою раду. Збори, як правило, короткі, ділові. Рішення приймаються конкретні і обов'язково виконуються.

— Збиралися ми перед початком сівби та догляду за посівами, — говорить партгрупорг, — вирішили вирощувати 120 гектарів кукурудзи на промисловій основі, а соняшник—з мінімальними затратами ручної праці. Кукурудза нині в доброму стані, а на плантації соняшнику довелося лише зробити перевірку густоти насаджень.

Обговорили члени партгрупи і стан підготовки збиральної техніки. Чотири з п'яти комбайнів уже на лінійці готовності. Останній днями буде полагоджений.

Біля жаток пораються слюсар і ковалі, всі, хто буває вільний від роботи в полі.

В розпалі заготівля сінажу і сіна. Ці роботи також під контролем партгрупи. Тракторист Н. М. Семиволос і комбайнер Ф. О. Дубойський систематично перевиконують норми.

Партійна група тракторної та її ватажок живуть єдиним прагненням — успішно виконати завдання, поставлені XXVI з'їздом КПРС.

НАРОЩУВАТИ ТЕМПИ ЗАГОТІВЛІ КОРМІВ

Щоб худоба була ситою

У відповідь на заклик райкому Компартії України та виконкому районної Ради народних депутатів багато ветеранів праці колгоспу імені Фрунзе вийшли на заготівлю кормів для громадської худоби. По вибалках та пришляхових смугах, у лісосмугах вони косять різнотрав'я, сушать і готове сіно складують у старому тваринницькому приміщенні.

Найбільше сіна — 3 тонни — передав колгоспові Хома Дмитрович Загребельний. Самовіддано трудиться й Іван Васильович Шаповал. Незважаючи на те, що має вже 91 рік, він впевнено тримає косу і не відстає від молодших косарів. Іван Васильович передав у господарство 1,5 тонни сухої трави.

По 1,7 тонни сіна на рахунку Григорія Андрійовича Савченка та Олексія Івановича Швидкого. По 1 тонні припасли Григорій Тихонович Патерило та Іван Михайлович Коломоєць.

Ланка з 17 ветеранів праці вже заготовила 22 тонни високопоживного корму.

Правління колгоспу, керівники відділка щиро вдячні добровільним помічникам за ударну роботу.

М. СТРОЖУК,
керуючий другим відділком колгоспу.

На косовиці трав

Звернення райкому Компартії України та виконкому районної Ради народних депутатів до всіх жителів міста Олександрії та району про заготівлю різнотрав'я знайшло гарячу підтримку серед трудівників колгоспу імені Калініна. Колгоспники організовано вийшли на косовицю трав для громадської худоби.

Рано-вранці задзвеніли коси, над луками стояв аромат свіжоскошеної трави. Вправно працюють ко-



Фоторепортаж



сарі інженер - електрик господарства О. К. Пилипенко, інженер по техніці безпеки Г. А. Сорока, технік - електрик Ф. П. Дементій (фото вгорі). Швидко навантажує свіжу траву на автомашину інженер - будівельник І. О. Фалюн (фото зліва). Вони зобов'язалися накосити 5 тонн різнотрав'я.

На заготівлю сіна для худоби вийшли також і інші члени колгоспу, ветерани війни та праці.

Фото і текст Р. ГРАНОВСЬКОГО.

Робітники—селу

Нещодавно 137 робітників і службовців заводу гірського воску взяли участь в прополюванні огірків на полях колгоспу «Червоний прапор». Заводчани трудились сумлінно і якісно.

На косовицю різнотрав'я щоденно в колгосп імені Димитрова виїжджає бригада в складі десяти чоловік, яку очолює В. В. Клишанець. Робітники повинні накосити 89 тонн зеленої маси. Вже зараз тваринники господарства одержали більше 12 тонн поживного корму для худоби.

С. РОДІОНОВ.

Рейд

Без напруження

З настанням пори сінокосу в колгоспі «Заповіт Леніна» відбувся районний семінар кормозаготівельників. Протопопівці, так би мовити, демонстрували присутнім свою готовність до збирання кормових культур. Здавалось, тут нині робота проходитиме на високому організаційному рівні. Але це далеко не так. Прохронометруємо робочий день 10 червня на заготівлі кормів.

Дванадцять годин. А агрегати по виготовленню трав'яного борошна ще не включились в роботу. Сюди не доставлено жодного центнера зеленої маси.

— Не краще працювали і попереднього дня,— говорить оператор О. П. Шевельов. — За день всього дві автомашини зеленої маси було завезено.

Минулого року відповідав за доставку зеленої маси до агрегатів механізатор І. М. Шаповал. Перебоїв у роботі не було. Нині ж постійних механізаторів на заготівлі зеленої маси не закріплено. Господарству на зиму для худоби потрібно мати 451 тонну трав'яного борошна, а є тільки 73.

Не відчутно справжнього напруження на косовиці трав у першому відділку, де керуючим А. Панцевич, бригадиром механізаторів А. Бургас. Виявляється, чимало техніки вийшло з ладу.

Комбайн «Нива», що працював на косовиці трав, вийшов з ладу. Комбайнер В. Ф. Чаповський самотужки усував поломку. Йому не виділили слюсарів на допомогу. Навіть помічника комбайнера не призначено.

Вранці молодий механізатор В. Жуков одержав наряд косити багаторічні трави. Виявилось, треба агрегат ладнати. Простояв у майстерні півдня. Прибув механізатор у Новоолександрівку лише о другій годині дня. Але відразу в роботу не включився. На косарці не діє муфта приводу ножів. І знову в полі довелося усувати несправність.

У першому відділку скошено чимало трави на сіно. Вона вже пересохла. А скиртування не організовано. Механізатор В. С. Торгашин одержав наряд скиртувати сіно. Змонтував на тракторі скиртоклад. Та, виявилось, він несправний.

Розробленими правлінням заходами передбачено просушувати сіно в скиртах активним вентилюванням. Таких установок до 10 червня в колгоспі повинно бути десять. Та в Новоолександрівці немає жодної. Отже, головний енергетик А. А. Сапожников та інженер-будівельник Г. Ф. Аркуша не виконали дорученої їм роботи.

На третій тваринницькій фермі заготовляють сінаж. В цей день в траншею не вкладено жодного центнера зеленої маси. Півмісяця минуло відтоді, як розпочато цю роботу. А траншея й досі не заповнена. Вкладена раніше зелена маса зігрілась. Отже, корм псується.

Дивно, що керівники колгоспу і виробничих підрозділів, спеціалісти проявляють байдужість в організації заготівлі кормів для худоби. Хіба не прикро, що в цей день на місцях нагромадження кормів не довелось нам зустріти ні керуючого відділком А. Панцевича, ні бригадира механізаторів А. Бургаса, ні головного інженера М. Скринька, ні головного агронома О. Мислюка, ні бригадира по кормозаготівлі А. Кашпуровського.

У Протопопівці панує спокій.

А. СЕМЕНОВ — оператор агрегату АВМ, А. БОЙКО, О. КЛОЧКО — механізатори, Г. АДАМОВ — спецкор газети «Ленінський прапор».

ГОТУЙСЯ ДО ЖНИВ, ХЛІБОРОБЕ!

Технічне обслуговування збиральних агрегатів

Ефективне використання техніки на збиранні врожаю — одна з головних умов виконання всіх робіт у полі в оптимальні агротехнічні строки. Здійснення цього завдання багато в чому залежить від організації технічного обслуговування збиральних агрегатів. Як краще організувати цю справу в кожному господарстві, розповідається у пропонованій статті.

Одна з головних переваг використання збиральної техніки в складі комплексів і загонів полягає в можливості скорочення простоїв агрегатів з технічних причин в результаті регулярного технічного обслуговування, термінового усунення відказів силами спеціальних кваліфікованих працівників, що застосовують засоби механізації. Організація технічного обслуговування машин у комплексах і загонах базується на загальногосподарській інженерно - технічній службі. Загалегідь, при складанні комплексних планів сільськогосподарських робіт, ця служба повинна визначити перелік засобів механізації і технологічного обладнання, кількість ланок технічного обслуговування і режим роботи, розподіл обов'язків між членами ланки і по рівню керівництва.

При комплектуванні комплексів технікою і підготовці їх до роботи особливу увагу слід приділити оснащенню ланок машинами з однаковими технічними даними. Вони, включаючи й автомобілі, повинні перед початком робіт пройти обкатку й випробування в реальних умовах для забезпечення їх гарантованої безвідмовної роботи.

Ланки технічного обслуговування комплексів і загонів формують із числа трудівників господарств, а також інших підприємств і організацій. В своїй роботі ланка технічного обслуговування повністю підпорядкована начальнику комплексу.

До ланки технічного обслуговування включають робітників таких спеціальностей: майстра-наладчика, слюсаря - електрика, слюсаря-зварника. Кількість робітників у ланці залежить від організації праці і розмірів комплексу. При цілодобовому режимі роботи агрегатів за умови, якщо ланка виконує всі роботи по технічному обслуговуванню (включаючи й щоденне ТО) без залучення водіїв, кількість самохідних машин (включаючи й транспортні засоби) на одного працівника ланки має становити 4 одиниці. Якщо за цих же умов ланка виконує всі роботи протягом тільки світлового дня, то на кожного працівника має припадати 5 самохідних машин. Коли до ремонту сільськогосподарської техніки і транспорту залучають водіїв, то кількість самохідних машин на одного працівника ланки технічного обслуговування збільшують відповідно на одну одиницю. В обох випадках комплектують дві зміни робітників.

Кожну ремонтно - обслуговуючу ланку оснащують автопересувною майстерною типу ГОСНИТИ-2 (МПР - 3901 - ГОСНИТИ, МПР-3902-ГОСНИТИ) з електрозварювальним агрегатом, агрегати технічного обслуговування типу АТО-А, АТО-П, АТО-С, механізованим заправним агрегатом типу МЗ-3904 (МЗ-3905Т), резервними машинами, комплектом запасних частин. При необхідності ланка використовує обладнання найближчого пункту технічного обслуговування.

При нестачі автопересувних майстерень, віддаленості місця роботи загону від майстерень і при обслуговуванні агрегатів в нічний час обладнують тимчасові пункти (пости) технічного обслуговування, включаючи агрегати АТО-П й тракторні причепи з встановленим на них обладнанням, майданчики з навісами, електростанцію й засоби освітлення. Для встановлення причин несправності в комплекті обладнання тимчасового пункту технічного обслуговування є набір діагностичних приладів. Як правило, ці прилади використовує майстер-наладчик.

Ланка технічного обслуговування комплексу (загону) виконує такі роботи:

періодичні, щозмінне, перше і друге технічні обслуговування тракторів, комбайнів та інших сільськогосподарських машин. Сезонне і третє технічні обслуговування тракторів проводять раніше (до початку роботи машин у складі комплексу) в звичайному, вставленому в господарстві порядку;

заправляє трактори і комбайни пальним і мастилами;

усуває несправності тракторів і комбайнів;

бере участь в переобладнанні і комплектуванні машин в агрегати;

постійно утримує справними резервні (підмінні) машини.

Організація роботи ланки залежить від застосовуваного в комплексі режиму праці. При цілодобовій роботі агрегатів технічне обслуговування всіх видів і усунення несправностей виконують переважно з підключенням підмінних машин. Комбайни надходять на обслуговування почергово. Взамін залишеного на обслуговування комбайнер працює на резервному справному, відрегульованому й заправленому. Комбайн на обслуговування передають з порожнім бункером. Під час обслуговування усувають всі виявлені несправності.

Підмінний комбайн використовують для заміни несправної машини, якщо на заміну несправності вимагається більше 1,5—2 години. Несправності, для усунення яких не потрібна допомога слюсарів, ліквідовує сам комбайнер. Деталі, вузли й агрегати, що вийшли з ладу, направляють в майстерню господарства чи райсільгосптехніки або на обмінний пункт. Якщо агрегати працюють протягом світлового дня, то планове технічне обслуговування проводять переважно вночі.

Роботу загону організовують у дві зміни. Увечері майстер-наладчик (старший слюсар) нічної зміни збирає зведення у комбайнерів про помічені несправності. Механізатори їдуть додому, а слюсарі на освітлених майданчиках проводять технічне обслуговування й усувають несправності. Щоб ліквідувати крупні несправності, знімають вузол (деталь) і відправляють його в майстерню для ремонту чи заміни. Вранці комбайнери оглядають і перевіряють комбайни. Слюсарі денної зміни усувають неполадки, комплектують машини в агрегати для наступних циклів, проводять періодичне технічне обслуговування тракторів комплексу.

Якщо пункт (майданчик) для нічного обслуговування агрегатів обладнати не вдається, то роботу ланки організовують у такий спосіб.

Щозмінне технічне обслуговування проводять перед початком роботи трактористи - машиністи. Майстер - наладчик і слюсарі виконують операції найбільш складні, трудомісткі і такі, що вимагають застосування засобів механізації (перевірка електрообладнання, продування радіаторів, дозаправка пальним і мастилами тощо). Виявлені при цьому несправності усувають члени ланки разом з механізаторами. Протягом робочого дня майстер-наладчик проводить періодичні технічні обслуговування, а слюсарі усувають несправності, що виникають під час роботи машин.

Якщо загін створено в масштабах одного відділення (бригади), його обслуговування здійснює персонал пункту технічного обслуговування даної бригади.

Щоб технічне обслуговування не втратило свого значення як захід планово - попереджувального характеру, відхилення у строках проведення періодичного технічного обслуговування не повинно перевищувати 10 процентів від встановленої періодичності. Контроль за своєчасним виконанням періодичних технічних обслуговувань доцільно здійснювати по талонах на дизельне пальне або по жетонах, в яких вказано ліміт дизельного пального до чергового технічного обслуговування. При витраті цього ліміту перестають заправляти машину і відновлюють тільки після обслуговування.

Заправку тракторів і комбайнів загону (комплексу) виконують з допомогою пересувних механізованих агрегатів і стаціонарних постів заправки. Механізований заправний агрегат включають до складу комплексу, що має більше 20—25 самохідних машин при цілодобовій роботі і більше 30—35— при роботі протягом світлового дня. У комплексах менших розмірів транспортні агрегати заправляють на стаціонарних постах центрального складу нафтопродуктів і пункту технічного обслуговування, а складні збиральні агрегати — механізованим заправником, що обслуговує два-три загони.

Місткість баків більшості тракторів достатня для роботи протягом світлового дня. Досвід показує, що дворазові заправки потребують тільки трактори, зайняті на оранці, зернозбиральні комбайни на обмолоті і коренезбиральні машини. Агрегати заправляють пальним у міжзмінний час в присутності водія. При нічному обслуговуванні заправку проводять уранці при прийманні комбайнером машини.

Автомобілі, що працюють у складі комплексів, обслуговує служба автогаража господарства. З цією метою в автогаражі обладнують стаціонарний пост для проведення ТО-І і усунення несправностей. Друге технічне обслуговування і поточний ремонт доцільно виконувати на станції технічного обслуговування автомобілів райсільгосптехніки.

На замовлення редакції матеріал підготували спеціалісти управлінь пропаганди і впровадження досягнень науково-технічного прогресу і передового досвіду Міністерства сільського господарства УРСР, Міністерства радгоспів УРСР та відділу науково-технічної інформації Держкомсільгосптехніки УРСР.



ХЕРСОНСЬКА ОБЛАСТЬ. Співробітники Українського науково - дослідного інституту зрошуваного землеробства (УкрНДІЗЗ) розробляють прогресивні методи одержання врожаїв на поливних землях, добирають і створюють нові сорти і гібриди зернових і кормових культур.

На знімку: завідуючий лабораторією селекції пшениці, кандидат біологічних наук А. П. Орлюк (праворуч) і молодший науковий співробітник Ю. О. Лавріненко проводять оцінку нових сортів озимої пшениці. (Фотохроніка РАТАУ).

ЛЕНІНСЬКИЙ ПРАПОР
2 стор. 12 червня 1981 р.

Офіційний відділ

Дотримувати статутних норм

Виконком районної Ради народних депутатів на своєму засіданні заслухав інформації голів виконкомів Костянтинівської та Куколівської сільських Рад Г. Т. Коливайка і Г. П. Резніченко про здійснення контролю виконкомами Рад за дотриманням вимог Статутів у колгоспах імені Енгельса та «Перемога».

У прийнятому рішенні відзначається, що поряд з позитивним у цій справі є серйозні недоліки. Костянтинівська і Куколівська сільські Ради, їх виконавчі комітети, постійні комісії відповідно до вимог статті 15 Закону про сільську Раду в повній мірі не здійснюють контроль за дотриманням Статутів місцевими колгоспами.

На сесіях Рад, засіданнях виконкомів не обговорювалося питання додержання норм і принципів колгоспної демократії, не заслуховуються звіти керівників і спеціалістів господарств по дотриманню основних положень Статутів, не контролюється законність прийнятих правліннями колгоспів рішень, не припиняється дія рішень, прийнятих всупереч існуючому законодавству.

В колгоспах імені Енгельса та «Перемога» порушуються статутні норми демократичних основ управління господарствами. Так, в колгоспі імені Енгельса минулого року лише двічі скликалися збори уповноважених колгоспників, нерегулярно проводяться засідання правління. Ще гірше в колгоспі «Перемога». Тут торік відбулися лише одні збори уповноважених. А засідання правління не проводилися у квітні, червні, серпні, листопаді 1980 та лютому 1981 роках, хоч Статутами колгоспів передбачено скликання зборів уповноважених не менше чотирьох разів на рік, а засідання правлінь проводити не рідше одного разу на місяць.

На обговорення зборів уповноважених колгоспників та засідання правлінь ще не виносяться корінні питання економічного і соціального розвитку господарств на перспективу, неглибоко аналізується господарський стан всіх галузей і ланок виробництва. Колгоспи не дотримують основної вимоги Статутів — виконання планів виробництва і продажу державі сільськогосподарської продукції.

За десяту п'ятирічку колгосп імені Енгельса заборгував державі 1758 тонн зерна, 1860 тонн насіння соняшнику, 5 тонн вовни. Колгосп «Перемога» недопостачив державі 2217 тонн зерна, 523 тонни насіння соняшнику, 231 тонну молока, 57 тонн м'яса, 18600 штук яєць. Відставання з продажем продукції тваринництва триває і в цьому році.

Працівники обох сільських Рад що слабо контролюють правильність складання протоколів засідань правлінь колгоспів, не надають практичної допомоги в їх оформленні.

Відзначено недостатню роботу юридичної групи при районному управлінні сільського господарства з питань дотримання статутних норм в колгоспах.

Виконком районної Ради вказав виконкомам Костянтинівської та Куколівської сільських Рад, головам їх Г. Т. Коливайку і Г. П. Резніченко на незадовільний контроль за дотриманням Статутів колгоспами імені Енгельса та «Перемога». Зобов'язано виконкоми поліпшити справу контролю.

Кожного кварталу на засіданнях виконкомів сільських Рад заслуховувати керівників та спеціалістів колгоспів, спеціалістів середньої ланки з питань виконання планів і соціалістичних зобов'язань господарствами, виробничими підрозділами і продажу державі продукції сільського господарства.

Здійснювати перевірку рішень, прийнятих загальними зборами уповноважених і правліннями колгоспів, встановлювати їх законність відповідно до норм Статутів і діючого законодавства, припиняти дію рішень, прийнятих всупереч діючому законодавству.

Виконком районної Ради зобов'язав виконкоми всіх сільських і селищних Рад народних депутатів питання дотримання Статутів колгоспів обговорити на чергових засіданнях. Також зобов'язано начальника юридичної групи районного управління сільського господарства М. І. Коваленка більш конкретно здійснювати контроль за дотриманням Статутів колгоспами району, надавати постійну допомогу правліннями їх.

Жодного відстаючого поруч—

під таким девізом трудиться колектив механічного заводу

Колектив механічного заводу прагне добитись чіткого виконання особистих і бригадних соціалістичних зобов'язань першого року одинадцятої п'ятирічки. Виробничники зосереджують зусилля на зростанні продуктивності праці, підвищенні якості продукції, беруть активну участь в громадському житті.

На передньому краї

Коли серед працівників заходить розмова про кращих столярів деревообробного цеху, то завжди першим називають ім'я М. П. Найдьона. Він десять років трудиться в бригаді столярів, яку очолює В. З. Пасічник.

В тому, що колектив п'ятимісячне завдання виконав достроково, є велика заслуга Миколи Петровича. Адже він систематично виробляє змінні завдання на 130—140 процентів.

Добре дбає М. П. Найдьон і про якість роботи. Вже другий рік він працює з особистим клеймом і здає виготовлену продукцію з першого пред'явлення.

А. ЗУБ.

В пошуках нового

Комсомолець Василь Капріор роботу в цеху починав слюсарем-наладчиком. До душі припала йому ця професія. Він глибоко вникав у процеси виробництва, прислухався до порад наставників.

Нині Василь — бригадир слюсарів - наладчиків дільниці підготовки виробництва, активний раціоналізатор. За минулий рік він подав шість раціоналізаторських пропозицій. Всі вони впроваджені у виробництво. Економічний ефект становить 5365 карбованців.

У цьому році Василь подав кілька рацпропозицій, спрямованих на економію матеріалів і зменшення транспортних витрат.



Л. САВІН.

На знімку В. П. КАПРІОР.

Річне завдання — до 64-ї річниці Великого Жовтня

З випередженням графіка

На заводі схвально відгукуються про трудівниць бригади ливарників пластмасових виробів для поліграфічної промисловості, яку очолює Н. П. Масельська. І це не випадково. Робітниці досконало оволоділи кількома професіями і при потребі допомагають у роботі іншим.

Члени бригади трудяться під девізом: «Річне завдання — до 64-ї річниці Великого Жовтня!». Їх слово не розходиться з ділом. П'ятимісячне завдання виконали 15 травня і до кінця місяця виробили надпланової продукції на 2750 карбованців. Вони також допомогли своїм колегам успішно справитись із п'ятимісячним завданням по виготовленню товарної продукції.



На знімку: (зліва направо) члени бригади **Г. О. Кулініч, Н. В. Копай, Н. П. Масельська.**

Фото М. Пальчика.

ЗА ЗДОРОВИЙ ПОБУТ

Хороший виробничий побут створено для робітників заводу. В цехах належний порядок і санітарний стан. Майже в кожному заводському приміщенні є добротні і естетично обладнані побутові кімнати. Там робітники об'їдають. До послуг любителів чаю є електросамовари, цукор, потрібний посуд. В кімнатах побуту можна почитати свіжі газети, журнали, пограти в шахи, шашки.

Гордяться робітники і своїм новозбудованим клубом. При ньому діють вокально - інструментальний ансамбль, естрадний і духовий оркестри, працює ряд спортивних секцій та інше.

Приводиться також в культурний вигляд заводське подвір'я.

А траплялось і таке. В комісію по побуту стали надходити сигнали про недоліки в роботі заводської їдальні. Члени комісії під керівництвом Лідії Олександрівни Тимофієвої виявили, що колектив харчоблоку не дбав про розширення асортименту страв. Холодні закуски були відсутні, а гарячі обіди несмачні. В їдальні панувала антисанітарія. Окремі працівники грубо поводились із робітниками заводу та інше.

Наслідки перевірки обговорили на робітничих зборах з участю керівників міського комбінату громадського харчування. Були вжиті відповідні заходи.

Так побутова комісія постійно дбає про здоровий побут працюючих.

В. ДНІПРОВ.



На знімку: голова громадської побутової комісії **Л. О. Тимофієва.**

Фото М. Пальчика.

Шефська підмога

Вже не один рік колектив заводу надає відчутну допомогу в роботі трудівникам колгоспу імені Карла Маркса. В минулому році, наприклад, на полях, будовах та в майстерні господарства шефи відпрацювали 1500 людино-днів.

В цьому році десять виробничників щодня трудяться на косовиці різнотрав'я. Заводчани зобов'язалися за 20 днів заготовити для громадської худоби 50 тонн зеленої маси. Ланка під керівництвом начальника відділу кадрів З. М. Лісняк проводить обробіток городніх культур на закріпленій 6-гектарній площі.

Заслуженою повагою у трудівників села користуються будівельники підприємства. Вони під керівництвом старшого майстра, секретаря парторганізації заводу Д. П. Стукана споруджують для колгоспників два житлових будинки.

Бригада, яку очолює І. М. Булгаров, зобов'язалася в липні завершити будівництво і передати ключі від нових будинків новоселам.

В. КРУПНИК.

КРОКИ У ТРУДОВУ ЗРІЛІСТЬ

Шахті „Світлопільська" виповнилось десять років

Минуло десять років від того дня, коли державна комісія прийняла в експлуатацію високомеханізоване вугільне підприємство Придніпров'я — шахту «Світлопільська», коли молодий гірницький колектив, сформований в основному з шахтобуді в н и к і в, зробив перші кроки на шляху трудових звершень.

Промислові запаси на «Світлопільській» перевищують півсотні мільйонів тонн вугілля. Оснащена сучасним високопродуктивним вітчизняним гірничим устаткуванням шахта має можливості щороку видавати на-гора більше мільйона тонн палива.

Десять років — це мить в людській історії. Та в житті колективу шахти «Світлопільська» вони стали роками трудової зрілості, екзаменом на уміння видобувати з підземних комор спресоване віками «чорне золото». Про це красномовно свідчать цифри і факти. За десятирічч я гірники «Світлопільської» видобули 9 мільйонів 126 тисяч тонн палива, пройшли 79 860 погонних метрів гірничих виробок.

Найбільш продуктивним у праці гірників був 1978 рік, коли на-гора видали 1217,1 тисячі тонн вугілля. Колективи більшості бригад гірничих робітників очисного вибою давно перекрили тисячотонний рубіж середньодобового вуглевидобутку з лави.

Продуктивність праці робітників тут перевищила 69 тонн палива на місяць, що на 2,1 тонни більше плану.

Ударно працюють прохідники. Середньомісячні темпи проходження штреків вони довели до 228,1 погонного метра при завданні 190.

Найбільшим досягненням світлопільців є те, що за десять років на шахті виріс, зміцнів колектив, здатний в найскладніших гірничогеологічних умовах на підземних горизонтах прокладати шляхи до вугільних пластів, видавати на-гора все більше й більше побутового палива. Далеко за межами Придніпровського вугільного басейну відомі імена бригадирів гірничих робітників очисного вибою цієї шахти М. І. Мірошниченка, М. С. Вакуленка, бригадирів підземних скороходів І. М. Хворостини, Д. Ф. Кірсанова, В. А. Прохоренка, гірників М. І. Гриценка, В. М. Скалозуба, І. Т. Федана та інших.

Партійна, профспілкова та комсомольська організації підприємства виростили умілих командирів виробництва, вихователів гірників таких, як начальники дільниць А. Р. Слободян, В. В. Златников, старші механіки В. А. Загорулько, П. П. Шестаков та багато інших.

Трудова зрілість шахтарського колективу «Світлопільської» одержала загальне визнання і високу оцінку громадськості: 22 гірники нагороджено орденами і медалями СРСР, 33 — присвоєно звання «Почесний шахтар», 23— відзначено знаками «Шахтарська слава».

Свій ювілей світлопільці зустрічають в обстановці небувалого політичного і трудового піднесення, викликаного історичними рішеннями XXVI з'їзду КПРС, готові до нових звершень у праці.

М. ІВАШКІВ.

Пульс планети

Буданешт. Додатковим джерелом енергії можуть стати нині невикористовувані відходи сільськогосподарського виробництва — кукурудзяні стебла—завдяки нововведенню, впровадженому спеціалістами Агардського сільськогосподарського комбінату в Угорщині. Кукурудзяні стебла, перемішані з іншими сільськогосподарськими відходами, надходять транспортером у дробарку, обладнану спеціальним барабаном. Звідти подрібнена біомаса подається в котел печі гранулювання кормів, а потім спалюється в паливному котлі. Як передбачають угорські спеціалісти, використання дешевого палива дасть можливість економити на селі багато тонн пального, від якого воно вигідно відрізняється низьким ступенем забруднення навколишнього середовища.

Софія. Нові «ліки» для «лікування» металів від корозії створили вчені болгарської академії наук і спеціалісти машинобудівного заводу в Сопоті. Вони розробили засіб на основі мінеральних масел, які однаково добре запобігають окисленню як чорних, так і кольорових металів. Дворічні випробування підтвердили відмінні якості нового антикорозійного покриття.

Делі. Великі поклади поліметалевих руд з високим вмістом цинку відкрили спеціалісти управління геологічних досліджень Індії в штаті Раджастхан. За повідомленням газети «Нешнл геральд», в результаті широких розвідувальних робіт за останній рік там виявлено перспективні родовища багатьох цінних корисних копалин.

(ТАРС).

Репортаж

До побачення, дитсадок

На святково прикрашеному майданчику ясел-садка «Світлячок» зібрались малюки, батьки, гості. Звучать акорди дитячої пісеньки «Ми йдемо до школи». І на імпровізовану сцену виходять винуватці сьогоднішнього торжества — майбутні школярі. Свято випуску розпочалось дзвінкоголосою піснею, яку виконують діти. А потім до хлопчиків і дівчаток звернулась завідуюча дитячим комбінатом А. З. Єкало. Скільки тепла і доброти було в її напутніх словах!

Знову лунають музика, пісні, діти читають вірші, в яких звучить вдячність Батьківщині, партії за щасливе дитинство. Ось на сцену виходять вихованці молодших груп. Вони вручають своїм старшим товаришам «п'ятірки» і «четвірки», виготовлені своїми руками, і бажають їм вчитись на «добре» й «відмінно».

Продзвенів дзвінок. Ведучі свята вихователі Г. М. Чубенко та І. Д. Мішина запрошують дітей на веселі уроки російської мови, фізкультури, співів.

На свято до малюків прийшли також вчителі початкових класів середньої школи № 10 В. І. Кукубаєва та О. П. Носова. Вони висловили подяку вихователям за вмілу підготовку дітей до школи.

Бажаними гостями на святі випуску були представники розрізу «Морозівський», який шефствує над яслами-садком № 9. Тепло дякували їм працівники дитсадка і батьки за постійну увагу та допомогу. За останні роки «Світлячок» став ще кращий.

Схвильовано звучали виступи Н. Р. Камінської та В. П. Самохвал, які від імені всіх батьків дякували вихователям, няням, медпрацівникам, завідуючій яслами-садком за повсякденну материнську турботу про малят.

Проводи випускників до школи вилились у справжнє свято, яке надовго запам'ятається і дорослим, і дітям.

Свято закінчується. Дітям вручено подарунки, портфелі. Дзвіночком лине голос ясноокої дівчинки з бантом - метеликом на голівці:

«Спасибі, милий наш
садок,
За ласку і турботу,
За те, що мама вранці
йшла
Спокійно на роботу!»

А. ІВАНОВА.

ТОВАРИ ДЛЯ НАРОДУ



КРИМСЬКА ОБЛАСТЬ. Великим попитом у населення користуються керамічні вироби Балаклавського заводу будматеріалів. Це—оригінальні глеки, кофейні набори, сувенірні вироби.

На знімку: живописці Лідія Дев'ятаєва і Галина Тихонюк перевіряють готові вироби.

Фото О. ОБУХОВСЬКОГО. (Фотохроніка РАТАУ).

Ботулізм

Це одне з найтяжчих харчових отруєнь. Серед населення нашого міста трапляються випадки ботулізму, викликані споживанням недоброякісних консервованих овочів, фруктів, грибів, сирокопчених окороків, в'яленої та копченої риби тощо, приготовлених в домашніх умовах. В травні нинішнього року зареєстровано випадок ботулізму, який закінчився смертельно.

Збудники ботулізму поширені в природі. Вони живуть в грунті, на овочах, фруктах, в гної, в кишечнику риб, тварин, водоплавної птиці.

Якщо продукти харчування, на які потрапили збудники цієї хвороби, зберігаються без доступу повітря при температурі вище 8 градусів, коли в них недостатньо таких консервантів, як сіль, цукор, кислота, в них утворюється отрута — токсин. Банки з консервами, в яких є токсин, можуть мати здуті кришки, внаслідок того, що мікроби виділяють газ.

Інколи продукти мають вигляд зіпсованих, з неприємним запахом. Та буває й так, що заражені продукти не відрізняються ні на вигляд, ні на смак.

Захворювання, як правило, починається зненацька. Людина відчуває слабість, головну біль, запаморочення, дуже хочеться пити. Двоїться в очах, інколи хворий сліпне. Йому важко ковтати і говорити.

В профілактиці ботулізму першочергове значення має дотримання чистоти при обробці сировини (грибів, овочів, фруктів). Слід швидко і акуратно видалити кишечник при розробці туш теплокровних тварин, птиці та риби. Для в'ялення або копчення можна використовувати лише щойно виловлену рибу, з якої обов'язково треба видалити кишечник. Засолену рибу слід відразу ж поставити в холодне місце. І все ж в домашніх умовах в'ялити чи коптити рибу ризиковано.

Не менш важливо дотримуватися правильного температурного режиму. Після очищення і промивання продуктів їх необхідно негайно або піддати тепловій обробці, або охолодити. Це дуже важливо. Бо такі методи консервування, як соління, копчення, маринування, не змогуть знешкодити токсин, якщо він утворився внаслідок зберігання продуктів у теплі.

Слід пам'ятати, що правильним термічним обробітком, який знешкоджує мікроби, є тривала стерилізація при температурі плюс 120 градусів. В домашніх умовах цього не можна досягти.

Пам'ятайте, що вдома не рекомендується консервувати рибу і м'ясо в герметично закритих банках. А коли все таки це роблять, то перед споживанням законсервоване м'ясо обов'язково треба піддавати тепловій обробці. Гриби, з яких важко видалити залишки грунту і спор, варто маринувати або солити з додаванням достатньої кількості кислоти і солі і не закривати герметично. Овочі, які не мають природної кислоти (огірки, зелений горошок), консервують тільки добавляючи кислоту. Всі продукти домашнього консервування треба зберігати в холодильнику чи іншому прохолодному місці. Не можна продавати і купляти їх на ринку.

В. БОБРОВА,
Г. ГРУШКА—
лікарі міськсанепідемстанції.

Слідами неопублікованих листів

Робітниці електромеханічного заводу Т. С. Гажала, Л. Є. Іванченко та К. Ф. Дробаха в листі до редакції з обуренням розповідали про те, що в буфеті на залізничному вокзалі продають ковбасні вироби з «надбавкою». Коли вони купували ковбасу вартістю 1 карбованець за кілограм, продавець відважила їм в «надбавку» по півкілограма кров'яної ковбаси. Покупці сказали, що «кров'янка» їм не потрібна. Продавець відповіла, що це розпорядження завідуючої.

Редакція направляла скаргу робітниць для вжиття заходів завідуючій відділом торгівлі міськвиконкому М. М. Водько. Вона повідомила, що під час перевірки факти підтвердились. За порушення правил радянської торгівлі завідуючу кущем їдалень № 1 Л. Н. Баховську суворо попереджено.

НА голубому екрані

НЕДІЛЯ, 14 ЧЕРВНЯ

9.05 Концерт оркестру баяністів.
9.30 Будильник.
10.00 Служу Радянському Союзу!
11.00 Програма «Здоров'я».
11.45 Музична програма «Ранкова пошта».
12.15 Радянський Союз очима зарубіжних гостей.
12.30 Сільська година.
13.30 Музичний кіоск.
14.00 В. Коростильов. «Про Івана-не-велетня». Прем'єра фільму - вистави Державного театру ім. Євг. Вахтангова.
16.05 Клуб кіноподорожей.
17.05 Сьогодні — День працівників легкої промисловості.
17.25 Прийміть наші поздоровлення. Музична програма.
18.00 Міжнародна панорама.
18.45 Мультфільм.
19.00 Чемпіонат СРСР з футболу: «Динамо» (Київ) — «Спартак» (Москва). В перерві і по закінченні — репортаж з чемпіонату СРСР з веслування на байдарках і каное.
21.00 Програма «Час».
21.35 Альманах «Поезія». Пушкіну присвячується.
22.50 Футбольний огляд. По закінченні — Новини.

Новий консервант

Гродно. Поліпшити якість кормів допоможе консервант, який почав випускати колектив об'єднання «Азот» імені С. О. Притицького. Як показали випробування в колгоспі імені Железняковича Корелицького району, завдяки йому в кукурудзяному силосі повністю зберігаються поживні речовини. Об'єднання поставить нині господарствам новий консервант для закладання двохсот тисяч тонн силосу.

Заступник редактора
С. ЩЕРБИНЕНКО.

ПОЗДОРОВЛЕННЯ

учасника Великої Вітчизняної війни, ветерана праці, експедитору Олександрійської райсільгосптехніки ДРАШПУЛЮ М. Г.

ШАНОВНИЙ МИКИТА ГРИГОРОВИЧ!

Сердечно вітаємо Вас з 70-річчям з дня народження. Бажаємо міцного здоров'я, щастя, довголіття.

Виконком районної Ради народних депутатів.

В період з 15 червня по 1 липня 1981 року під'їзні шляхи Олександрійського вантажно - транспортного управління об'єднання «Олександріявугілля» будуть оброблятися гербіцидом суцільної дії для знищення бур'янів. Прохання до керівників колгоспів, радгоспів і приватних осіб у вказаний період припинити випасання худоби поблизу під'їзних залізничних шляхів.

АДМІНІСТРАЦІЯ.

ОЛЕКСАНДРІЙСЬКА АВТОБАЗА ВИРОБНИЧОГО ОБ'ЄДНАННЯ «ОЛЕКСАНДРІЯВУГІЛЛЯ»

проводить набір курсантів в школу ДТСААФ по професії

ВОДІЙ-ПРОФЕСІОНАЛ.

Виплачується стипендія 42 крб. Строк навчання 5 місяців.

Початок занять по мірі комплектування групи.

За довідками звертатися у відділ кадрів автобази на адресу: 317900, м. Олександрія, вул. Шевченка, 69. Телефон 2-01-27.

АДМІНІСТРАЦІЯ.

ДО ВІДОМА МЕШКАНЦІВ ОЛЕКСАНДРІЇ

Управління сільського господарства роз'яснює:

Всі ветерани праці, які бажають допомогти господарствам району в заготівлі різнотрав'я, виїздять на роботу в колгоспи разом з тими колективами, з яких пішли на пенсію.

Домогосподарки і інші мешканці можуть прибути до управління сільського господарства за адресою: вул. Першотравнева, 9. Відправка на заготівлю трав проводитиметься організовано щодня о 8 годині спеціальним автотранспортом.

АДМІНІСТРАЦІЯ.

БУДІВЕЛЬНОМУ УПРАВЛІННЮ № 3 ТРЕСТУ «ОЛЕКСАНДРІЯВАЖБУД»

потрібні на роботу:

МАШИНІСТ КОМПРЕСОРА,
МАЛЯРИ.

Робітники забезпечуються паливом по пільгових цінах, безплатним проїздом на роботу, безплатним спецодягом і квартирами в порядку черги.

АДМІНІСТРАЦІЯ.

ОЛЕКСАНДРІЙСЬКОМУ АВТОТРАНСПОРТНОМУ ПІДПРИЄМСТВУ № 10062

потрібні на постійну роботу:

ТЕСЛЯР.
ВОДІЇ 1, 2, 3 класів.
ТОКАРІ 4, 5 розрядів.
АВТОСЛЮСАРІ 3—5 розрядів.
АВТОКРАНІВНИК.
ВОДІЙ-ГОНЩИК.
АВТОЕЛЕКТРИК 3—5 розряду.

За довідками звертатися у відділення по працевлаштуванню на адресу: 317900, м. Олександрія, вул. Першотравнева, 11 та у відділ кадрів підприємства на адресу: м. Олександрія, вул. Свердлова, 78.

АДМІНІСТРАЦІЯ.

Загублений чек за № 00682, виданий Олександрійською торговою базою «Укрторгбудматеріали» на ім'я Вавіліна Віктора Євгенійовича, вважати недійсним.

Загублено магнітолу «Ореанда-201» в районі парому с. Войнівки. Прохання до того, хто знайде магнітолу, повернути на адресу: вул. Миру, 74/8, або райлікарня, стоматологу.

Загублений учнівський квиток за № 133, виданий Олександрійським медичним училищем на ім'я Лисак Тетяни Миколаївни, вважати недійсним.

Правління Олександрійської райспоживспілки, партійна і профспілкова організації висловлюють глибоке співчуття старшому товарознавцю-диспетчеру райспоживспілки Царьовій Зінаїді Григорівні з приводу смерті її батька

ЧУМАКА ГРИГОРІЯ ІВАНОВИЧА.

Колектив дитячої лікарні висловлює глибоке співчуття медичній сестрі Викрест Вірі Григорівні з приводу смерті її батька

ГРИГОРІЯ ЛУК'ЯНОВИЧА.

«ЛЕНИНСКОЕ ЗНАМЯ» — орган Александрийских городского и районного комитетов Компартии Украины, городского и районного Советов народных депутатов Кировоградской области (выходит на украинском языке).

АДРЕСА РЕДАКЦІЇ: Індекс 317900, м. Олександрія, вул. Шевченка, 74.

ТЕЛЕФОНИ: редактора — 2-23-45, відділів: партійного життя — 2-24-33, промисловості — 2-36-63, сільського господарства —2-27-93, відповідального секретаря — 2-35-63, відділу листів — 2-01-43, приймальні — 2-22-32, бухгалтера — 2-27-93.

Олександрійська міська друкарня Кіровоградського облуправління у справах видавництв, поліграфії і книжкової торгівлі, м. Олександрія, вул. Шевченка, 81. Індекс 62065. Спосіб друку високий. Телефони: 2-31-35, 2-34-70. Тираж 27850. Обсяг 1 друк. арк. Зам. № 4169.

13/VI

ПРОЛЕТАРІ ВСІХ КРАЇН, ЄДНАЙТЕСЯ!

ГАЗЕТА НАГОРОДЖЕНА ПОЧЕСНОЮ ГРАМОТОЮ ПРЕЗИДІЇ ВЕРХОВНОЇ РАДИ УРСР

ЛЕНІНСЬКИЙ ПРАПОР

ОРГАН ОЛЕКСАНДРІЙСЬКИХ МІСЬКОГО ТА РАЙОННОГО КОМІТЕТІВ КОМПАРТІЇ УКРАЇНИ, МІСЬКОЇ ТА РАЙОННОЇ РАД НАРОДНИХ ДЕПУТАТІВ КІРОВОГРАДСЬКОЇ ОБЛАСТІ

Червень
13
Субота
1981
№ 95 (9119)
Ціна 2 коп.

Газета виходить у вівторок, середу, п'ятницю, суботу.

ГАЗЕТА ВИДАЄТЬСЯ З 26 БЕРЕЗНЯ 1919 РОКУ

Використовувати виробничий потенціал

ПРОМИСЛОВІ підприємства нашого міста в основному виконують місячні плани виробництва та реалізації продукції. Краще, ніж у минулому році, працюють колективи шахти «Світлопільська», мебельної фабрики та інші. Темпи зростання продуктивності праці на підприємствах підвищились в порівнянні з відповідним періодом минулого року.

Та в ряді виробничих колективів несповна використовують резерви кожного робочого місця, наявні можливості виробничих потужностей. На окремих фабриках і заводах через різні організаційні і технічні неполадки не забезпечують ритмічної роботи кожної зміни, кожної декади. Часто на третю декаду припадає 50 і навіть 70 процентів випущеної продукції. Отже, виробничі підрозділи мають великі потенціальні можливості, а використовують їх незадовільно.

На жаль, не справився з травневим завданням електромеханічний завод. Окремі підрозділи працюють неритмічно, не дотримують власного почину. Велика вина в цьому командирів виробництва та постачальників. Інженерно-технічним працівникам, партійній, профспілковій та комсомольській організаціям необхідно повести рішучу боротьбу за скорочення простоїв наявних механізмів та обладнання, за підвищення коефіцієнта змінності, за ефективне використання технологічних схем, спрямованих на економне використання енергії та матеріалів.

Теплоелектроцентраль № 1—2, рудоремонтний завод, авторемонтний завод, ремонтно-механічний завод «Укрремтресту» за п'ять місяців виконали плани реалізації продукції, але знизили темпи в порівнянні з відповідним періодом минулого року. Отже, недостатньо дбають про розширення виробництва, про ефективне використання глибинних резервів. З таким негативним явищем чомусь змирились партійні та профспілкові організації.

На XXVI з'їзді КПРС Л. І. Брежнєв з особливою силою підкреслював, що нам під силу розв'язання найскладніших завдань. «Але стрижнем економічної політики стає справа, здавалося б, проста і дуже буденна — господарське ставлення до суспільного добра, вміння повністю, доцільно використовувати все, що у нас є. На це повинні бути націлені ініціатива трудових колективів, партійно-масова робота».

На цегельному заводі є в достатній кількості виробничих площ, необхідних механізмів. Не може бути й мови про недостачу сировини. Але з місяця в місяць підприємство не виконує планів виробництва та реалізації продукції. Тут не все гаразд з використанням трудових ресурсів. Повільно розв'язували назрілі питання створення нормальних виробничих умов для працюючих. Вина в цьому не тільки керівників заводу, а також і будівельників тресту «Олександріяважбуд».

Центральна преса піддала справедливій критиці об'єднання «Олександріявугілля» за величезні перевитрати енергоресурсів на добуванні вугілля. Сталося це тому, що інженерно-технічна та економічна служби не вели рішучої боротьби з безгосподарністю, не закликав до порядку безтурботних господарників партійний комітет об'єднання.

У кожному виробничому колективі є резерви та можливості для підвищення продуктивності праці, збільшення виробництва продукції. Справа за тим, щоб ефективно використати наявний виробничий потенціал.

Навчаються молоді комуністи

Відбулося чергове заняття в школі молодого комуніста при міськкомі Компартії України. З лекцією «Членство в КПРС. XXVI з'їзд партії про підвищення ролі і звання члена КПРС» виступив голова партійної комісії міськкому партії І. В. Євсютін.

В кабінеті організаційно-партійної роботи молоді комуністи переглянули кінофільм «Слово про партійний квиток».

М. РЕЗНІЧЕНКО,
інструктор міськкому партії.

Нарада в ЦК КПРС

У ЦК КПРС відбулась нарада секретарів ЦК Компартій союзних республік, крайкомів і обкомів партії, які відають питаннями сільського господарства, міністрів та інших відповідальних працівників центральних міністерств і відомств, зв'язаних з розвитком цієї галузі та її матеріально-технічним забезпеченням.

На нараді було обговорено питання практичної роботи партійних, радянських і господарських органів по реалізації вимог XXVI з'їзду партії, вказівок Генерального секретаря ЦК КПРС товариша Л. І. Брежнєва про поліпшення кормовиробництва в країні. Значне зростання виробництва і різке підвищення якості кормів — ключова проблема в розв'язанні завдань швидкого нарощування продукції тваринництва.

З доповіддю на нараді виступив член Політбюро ЦК КПРС, секретар ЦК КПРС М. С. Горбачов.

У роботі наради взяв участь член Політбюро ЦК КПРС, секретар ЦК КПРС К. У. Черненко.

На нараді були присутні заступники Голови Ради Міністрів СРСР О. К. Антонов, М. К. Байбаков, М. В. Мартинов, З. Н. Нурієв, завідуючі відділами та інші працівники ЦК КПРС.

(ТАРС).



Колектив комплексної комсомольсько - молодіжної бригади запорізького спеціалізованого управління № 585 тресту «Укргідроспецфундаментбуд», очолюваний заслуженим будівельником УРСР Андрієм Федотовичем Хамулою, рапортував про виконання завдання першого півріччя 1981 року.

На знімку: машиністи кранів з бригади А. Ф. Хамули М. Є. Маношкін (ліворуч) і П. І. Голоднюк.

Фото О. КРАСОВСЬКОГО. (Фотохроніка РАТАУ).

ПРО КОРМИ, ЯК ПРО ХЛІБ

У районному штабі по заготівлі кормів

Нарощувати темпи

На засідання районного штабу по заготівлі кормів були запрошені бригадири по кормовиробництву з колгоспів та радгоспів.

З інформації про хід заготівлі кормів, яку зробив начальник управління сільського господарства району І. С. Бенько, видно, що темпи робіт низькі. Завдання по нагромадженню сінажу, наприклад, виконано тільки на 13 процентів, виготовлення трав'яного борошна — на 5 процентів.

Колгоспи імені Димитрова, «Заповіт Леніна», імені Карла Маркса, імені Шевченка, «Ленінським шляхом» та інші й досі не розпочали скиртування сіна. Зелена маса пересихає. Отже, якість цього корму погіршується.

Незадовільно ведеться косовиця дикорастучих трав. А в колгоспах «Україна» та імені Кірова їх досі не косять.

Райком Компартії України та райвиконком звернулися до всіх трудящих міста і району з закликом допомогти колгоспам і радгоспам в заготівлі кормів. Однак керівники колгоспу імені Карла Маркса, виконком Пролетарської сільради не довели завдання населенню, не мобілізовують трудящих на косовицю трав. Осторонь важливої кампанії кормозаготівлі стали виконкоми Протопопівської, Попельнастівської сільрад, Новопразької селищної Ради та ряду інших.

Не в усіх господарствах діють агрегати по виготовленню трав'яного борошна. Досі не включено їх у роботу в колгоспах «Ленінським шляхом», «Прогрес», імені Димитрова, в радгоспі-технікумі.

У колгоспі імені Фрунзе незадовільний контроль за якістю косовиці. Тут допускають високий зріз трав, вчасно не підбирають валків. Їх перетоптують.

На засіданні штабу заслухано звіти бригадирів по кормовиробництву П. В. Ляшенка та Б. Г. Карпачова з колгоспів імені Володимира Ульянова та імені Шевченка, заступника директора радгоспу - технікуму М. К. Журавка. Їм вказано на недоліки в організації заготівлі кормів для худоби на зиму.

Ростуть скирти

Працівники третього відділка колгоспу «Червоний прапор» наполегливо дбають, щоб створити необхідний запас кормів для громадської худоби. В стислі строки закладено на фермі 686 тонн сіна. Тепер кипить робота на сінокосі.

На сіно вже скошено 112 гектарів люцерни. Проводиться скиртування сухої трави. На цій роботі відзначаються механізатори Ф. С. Козинець, М. М. Небелиця та О. П. Ізюмов, скиртувальниці Л. В. Соломко, Л. С. Губа, Ф. М. Хлопало та В. В. Небелиця.

В скирту вкладено суху люцерну з площі понад 50 гектарів.

За перший укіс кормозаготівельники припасуть для худоби близько 200 тонн високоякісного сіна.

П. СМОЛІН.

БІЛЬШЕ НОРМИ

Старанно працює в колгоспі імені Енгельса на заготівлі сіна для громадської худоби механізатор О. М. Гнида.

Олександр Михайлович трактором Т-25, до якого навішено косарку КС-2,6, щодня скошує по 10—12 гектарів дикорослих трав.

М. АВРАМЕНКО,
заступник голови правління колгоспу.

Допомога тваринникам

Щодня на косовицю різнотрав'я виїжджають трудівники ремонтно - механічного заводу «Укрремтресту». Бригада в складі десяти чоловік, яку очолює заступник голови заводського комітету профспілки С. П. Черниченко, трудиться в колгоспі «Заповіт Леніна».

Заводчани зобов'язалися накосити 100 тонн зеленої маси. Це буде добра допомога тваринникам господарства.

А. ДЕМЕНКО,
старший інспектор відділу кадрів.

Виховувати комуністичну переконаність

У Києві завершив роботу республіканський семінар - нарада секретарів міськкомів і райкомів партії. Його учасники обговорили хід пропаганди і виконання рішень XXVI з'їзду КПРС, обмінялися досвідом комуністичного виховання трудящих. Основну увагу було зосереджено на здійсненні практичних заходів по дальшому підвищенню ефективності і якості ідеологічної, політико - виховної роботи, на розв'язанні конкретних завдань її перебудови відповідно до вказівок товариша Л. І. Брежнєва.

(РАТАУ).

Півріччя завдання виконали

Два колективи екскаваторників розкривної дільниці № 2 розрізу «Верболозівський» успішно виконали виробниче завдання першого півріччя.

Екскаваторна бригада, яку очолює Б. П. Четвертак, при піврічному плані 430 тисяч кубометрів перемістила у відвали 456 тисяч кубометрів наносів. Бригада під керівництвом І. Є. Скорика при плані 355 тисяч кубометрів вже має на своєму рахунку 387 тисяч кубометрів вийнятої породи.

Обидві бригади продовжують нарощувати темпи роботи.

Л. ТИТОК,
нормувальниця.

Рішення XXVI з'їзду КПРС — в життя

Сталеві орачі набирають сили

Важливими досягненнями ознаменували старт вої п'ятирічки трудівники Харківського тракторного заводу. Найвищою атестацією відзначено енергонасичені орні машини Т-150К і достроково відправлено на державні випробування партію нових двохсотсильних тракторів.

На корпусах енергонасичених орних машин з харківською маркою з'явилась п'ятикутна емблема — свідчення їх високої надійності. Найкраща і найбільш масова сьогодні серійна модель підприємства здобула популярність у механізаторів нашої країни і за рубежем. У нинішній п'ятирічці виробництво цих машин подвоїться. Уже в цьому році передбачено припинити виготовлення агрегатів середньої потужності марки Т-74, повністю переключившись на випуск енергонасичених сталевих богатирів.

Завдяки неухильному вдосконаленню конструкції машини її моторесурс збільшився з часу початку серійного виробництва вдвоє і тепер становить 6 тисяч годин до першого капітального ремонту. Робітники та інженери ХТЗ намітили новий відповідальний рубіж — збільшити строк служби свого могутнього дітища ще на третину...

Паралельно з сьогоднішніми завданнями розв'язуються і довгострокові. Створення двохсотсильних тракторів Т-150КМ стало початком здійснення принципово важливого положення, висунутого Основними напрямами розвитку нашої країни: забезпечити зростання випуску машин і агрегатів великої одиничної потужності та продуктивності.

— Нова модель на оранці та інших роботах приблизно на чверть продуктивніша від своїх 165-сильних попередників, хоча пального в розрахунку на кожен оброблений гектар споживає менше, — говорить генеральний конструктор заводу, лауреат Державної премії СРСР Б. П. Кашуба. — Землероби, безсумнівно, оцінять переваги нового трактора перед попередніми. Ширші колеса збільшеного діаметра підвищують його прохідність, знижуючи при цьому питомий тиск на грунт. Зросте надійність усіх вузлів, машина зможе стало працювати з максимальним тяговим зусиллям при будь-якій заданій швидкості. Строк її служби до першого капітального ремонту значно продовжено порівняно із звичайним.

Створено ефективну систему автоматичного регулювання глибини оранки. Чутливі датчики безперервно сигналізують про положення плуга, силу опору грунту, а командний пристрій миттю вносить потрібні поправки в режим роботи, гарантуючи найбільш економічне завантаження двигуна. Просторішою стала кабіна водія, поліпшився огляд, вона захищена надійною шумоізоляцією. Зовнішнє і внутрішнє опорядження трактора виконані відповідно до вимог сучасної ергономіки і технічної естетики.

Повітря, яке надходить у салон, попередньо очищається фільтрами від пилу, підігрівається або охолоджується залежно від погодних умов. Зручною є вдосконалена компактна панель приладів. Кермо тепер можна закріпити на потрібній висоті, змінити нахил його колонки.

Нові машини перед «державним екзаменом» успішно пройшли випробування в різних кліматичних зонах — на Україні, Північному Кавказі й Казахстані. Оновлення серійної продукції заводу має важливе народногосподарське значення: адже маркою ХТЗ позначений тепер кожен п'ятий трактор, який працює на ланах країни.

М. ХАБИНСЬКИЙ,
кор. РАТАУ.

ПІД КЕРІВНИЦТВОМ ПАРТОРГАНІЗАЦІЇ

«Жодного порушення, жодного факту зловживань, марнотратства, недисциплінованості не повинен пропускати хазяйський погляд народних контролерів», — сказав у Звітній доповіді ЦК КПРС XXVI з'їздові партії Л. І. Брежнєв. Партійна організація Новопразького консервного заводу спрямовує роботу народних дозорців у цьому напрямку. До складу групи народного контролю входять 9 чоловік. Це робітниці О. В. Юркевич, Г. С. Дорошенко, М. К. Тимкова, шофер Л. П. Пустовой, бухгалтер Л. Г. Ігнатченко, плановик В. В. Мазуренко та інші.

Наше підприємство має свої цехи в Олександрії, селищах Нова Прага та Балахівка. Тому, крім основної групи, діють ще дві цехові групи народного контролю, які очолюють комуністи М. М. Клименко та М. І. Бурлак. Взагалі, у нас більше половини народних дозорців — члени партії. На них ми й спираємося в контрольній роботі.

Під керівництвом партійної організації група народного контролю заводу складає плани роботи на квартал, тематичні плани, а також заходи по виконанню рішень XXVI з'їзду КПРС та XXVI з'їзду Компартії України.

З ДОСВІДУ

Партійна організація постійно тримає під контролем роботу дозорців, спрямовує її, подає необхідну допомогу. Голова групи народного контролю періодично звітує на партійних зборах про діяльність групи.

Керуючись рішеннями XXVI з'їзду КПРС, наші дозорці включають в свій план контроль за роботою посадових осіб, за якістю вироблюваної продукції, за економним витрачанням пального і мастил та інше.

Наслідки контрольних перевірок обговорюються на засіданні групи народного контролю. Акти перевірок передають на розгляд адміністрації та партійної організації для вжиття заходів впливу до осіб, винних у тих чи інших порушеннях або сама добивається усунення виявлених недоліків.

Так, нещодавно народні контролери перевіряли стан використання автотранспорту на підприємстві. Було виявлено, що водій Балахівської дільниці М. І. Кравченко часто використовує заводську машину у власних цілях. Допущено значну перевитрату бензину. Група народного контролю обговорила це питання на своєму засіданні. На старшого майстра дільниці П. Р. Пугача та водія М. І. Кравченка накладено стягнення. П. Р. Пугача зобов'язано щодня контролювати витрату бензину.

Таких прикладів оперативної і результативної роботи наших народних контролерів можна навести чимало. Вони активно втручаються в усі сторони виробничого життя підприємства, ніколи не проходять мимо виявлених недоліків.

Г. ЧЕРЕДІЙ,
секретар парторганізації заводу.

Кипить робота в саду

Сад другого відділка колгоспу «Червоний прапор» займає 54 гектари. Працівники садової бригади зобов'язалися в цьому році зібрати з кожного гектара по 37 центнерів ягід та фруктів.

Нині в саду колгоспники спушують приштамбові круги. Старанно виконують цю роботу Ганна Литвинова, Олександра Корячко та інші. На культивації міжрядь відзначаються механізатори Олександр Твердохліб та Іван Пишний.

Ведеться боротьба з шкідниками саду. Трактористи Леонід Гейко та Григорій Скороход за зміну обприскують дерева на 18 гектарах кожен.

Крім того, члени садової бригади заготовляють сіно для громадської худоби. В. М. Овчаренко, П. М. Олах, М. І. Фондурака та інші вручну накосили понад 4 тонни різнотрав'я. Їздовий М. І. Овчаренко швидко перевозить його на другу молочнотоварну ферму господарства.

В. СОЛОМКО.

Слідами наших виступів

«ПОДОЛАТИ ВІДСТАВАННЯ»

В кореспонденції під таким заголовком, надрукованій в «Ленінському прапорі» 15 травня ц. р., члени рейдової бригади викривали причини незадовільної роботи на свиноферм колгоспу імені Фрунзе. Корми тваринам завозяться невчасно і до згодовування не підготовляються. В приміщеннях антисанітарний стан. Через ці та інші недоліки працівники свиноферм не виконують взятих зобов'язань.

Голова правління колгоспу П. Р. Перебийніс повідомив редакції, що виступ газети обговорено на засіданні правління. Критику визнано справедливою.

Нині корми завозяться регулярно, до згодовування підготовляються, запарюються. Приміщення побілено.

За порушення правил антисанітарії ветпрацівника В. О. Федченко з роботи звільнено. Вжито конкретних заходів, спрямованих на перебудову роботи тваринників, намічено і здійснюються шляхи подолання відставання.



У другому відділку радгоспу цукрокомбінату добре налагоджено догляд за посівами цукрових буряків. Ланковий механізованої ланки О. А. Крючков нині підживлює рослини мінеральними добривами.

На знімку: ланковий О. А. КРЮЧКОВ за роботою.

Фото Р. ГРАНОВСЬКОГО.

Це залежить від агрозаходів

«Довести середньорічне виробництво зерна до 238—243 млн. тонн... Збільшити виробництво і закупки пшениці твердих і сильних сортів...»
(Основні напрями економічного і соціального розвитку СРСР на 1981—1985 роки і на період до 1990 року).

Наші степи сприятливі для вирощування високоякісного зерна пшениці. Але поряд з цим значний вплив на одержання високого врожаю пшениці твердих і сильних сортів справляють агротехнічні прийоми. Найбільшу увагу завжди необхідно приділяти правильному підбору попередників. Кращим є чорний пар, зайнятий еспарцетом на один укіс, вівсяно-гороховою сумішшю та кукурудзою на зелений корм.

Важливу роль відіграє також правильне, науково обгрунтоване застосування добрив і особливо азотних при позакореневому підживленні пшениці.

Кращою формою з добрив-поліпшувачів якості зерна шляхом позакореневого підживлення рослин є сечовина. Вона досить легко розчиняється у воді і не викликає опіку рослин.

Обприскувати рослини розчином сечовини слід з періоду утворення двох-трьох міжвузлів і до початку молочної стиглості зерна. Якщо рослини в стадії двох-трьох міжвузлів, то слід вносити на кожний гектар по 30—45 кілограмів азоту у вигляді розчину 10-процентної концентрації. Під час колосіння пшениці вносять 25—30 кілограмів і при достатньо розвиненій вегетативній масі 45 кілограмів азоту на гектар у вигляді розчину концентрацією до 15 процентів. На початку молочної стиглості зерна підживлюють озимі позакоренево 20-процентним розчином сечовини. При цьому на кожний гектар вноситься 15—30 кілограмів азоту.

У звичайні за зволоженістю роки позакореневе підживлення пшениці слід проводити один раз, а в досить вологі — двічі. Ефективність підживлення залежить від умов, за яких воно проводиться. Рослини краще обприскувати в другій половині дня або в хмарну погоду. Не варто забувати і про те, що всю роботу по поліпшенню якості зерна можна звести нанівець, коли вчасно посіви не захистити від бур'янів, хвороб та шкідників.

На якість зерна впливають і строки збирання врожаю. Погіршується якість при ранньому скошуванні пшениці, коли зерно на початку воскової стиглості і його вологість 35—40 процентів. Негативний вплив також має перестоювання хлібів на полі і тримання їх більше п'яти діб у валках.

Жоден з перелічених вище агрозаходів, коли він застосовується не в комплексі і без врахування природних факторів, не приносить бажаних наслідків по вирощуванню якісного зерна пшениці твердих і сильних сортів.

Як же визначається цінність пшениці? Для цього оцінюється хімічний склад зерна, його технологічні і харчові якості. Серед районованих сортів визнано сильними пшеницю сортів одеська-51 і безоста-1. Найбільш цінною є пшениця сорту одеська-66.

За зерно цінних сортів відповідно і вища оплата. Так, якщо в зерні є 32 і більше процентів клейковини, то оплата за нього вища на 50 процентів. Зерно сильних та цінних по якості сортів пшениці, яке не відповідає стандарту, але не нижче другого класу і містить не менше 25 процентів сирої клейковини, оплачується на 10 процентів вище від рядової пшениці м'яких сортів.

Обов'язок агрономів господарств району вчасно обстежити і визначити поля, що засіяні цінними сортами пшениці, вжити заходів, щоб провести весь комплекс агрозаходів по забезпеченню одержання зерна твердих і сильних сортів пшениці.

Байдужості в цій справі допускати не можна. Слід пам'ятати, що продаж державі твердих і сильних сортів — це один з важелів піднесення економіки господарств.

На жаль, в десятій п'ятирічці цьому питанню спеціалісти колгоспів та радгоспів належної уваги не приділяли. Тому район і не виконав замовлення держави на зерно пшениці твердих і сильних сортів. Господарства недоодержали чимало коштів і через це знизилась рентабельність зернових культур.

В. НОВИКОВА,
старший агроном управління сільського господарства.

У відповідь на виступ делегата XXVI з'їзду Компартії України Ф. Д. Шевченко

Недоліки будуть усунені

В кінці березня нинішнього року в редакції газети «Ленінський прапор» відбулася серйозна розмова за круглим столом. В ній взяли участь делегати XXVI з'їзду КПРС і XXVI з'їзду Компартії України.

Обговорювалося важливе питання, якими шляхами добитися дальшого підвищення продуктивності праці, щоб не було жодного відстаючого у будь-якому трудовому колективі.

Учасники зустрічі висловили свої зауваження і пропозиції щодо поліпшення роботи підприємств, колгоспів і радгоспів, закликали трудящих працювати без відстаючих, по-комуністичному. Відтоді минуло немало часу. Як же виконуються зауваження делегатів з'їздів на адресу окремих підприємств?

«Дуже непокоїть нас робота автобусного парку, — сказала у своєму виступі делегат XXVI з'їзду Компартії України, робітниця брикетної фабрики «Димитровська» Ф. Д. Шевченко. — Керівники автопідприємства № 10011 давно обіцяють навести порядок, але до цього часу водії автобусів · грубо порушують графіки руху міського транспорту. Через це робітники запізнюються на роботу, на підприємствах створюються серйозні ускладнення. З таким становищем далі миритися не можна».

Дійсно, неритмічна робота транспортників негативно впливає на виробничу діяльність колективів вугільників. Якщо врахувати, що переважній більшості працівників вугільних підприємств доводиться їхати на роботу за десятки кілометрів, а потім після зміни добиратися додому, то ця проблема набуває першорядного значення. Адже від того, що людина запізнилася на роботу, підприємство несе матеріальні збитки, а працівник — і матеріальні, і моральні.

Отже, що зроблено у відповідь на виступ Ф. Д. Шевченко? Про це йдеться у листі, який надіслали до редакції начальник АТП № 10011 В. Я. Шнайдклоц і секретар парткому підприємства В. Г. Совенко. Матеріал «Працювати без відстаючих», пишуть вони, був обговорений на розширеному засіданні парткому з участю начальників автоколон, відділів і служб підприємства. З метою поліпшення обслуговування населення міста пасажирським транспортом намічено заходи. Ними передбачено було створити комісію для проведення глибокого аналізу причин, які впливають на роботу автобусних бригад, та розробки заходів на 1981 рік і п'ятирічку в цілому, спрямованих на недопущення недоліків. Такі заходи вже вироблені і втілюються в життя.

Проведено відкриті партійні збори з порядком дня: «Про особисту відповідальність кожного трудівника підприємства за виконання завдань, поставлених XXVI з'їздом КПРС, підвищення авангардної ролі комуністів за втілення в життя планів одинадцятої п'ятирічки та забезпечення високої трудової і транспортної дисципліни».

Вирішено розгорнути роботу по впровадженню бригадного підряду. Нині із 19 бригад водіїв 6 працює за методом бригадного підряду. Планом передбачено перевести всі бригади на повний госпрозрахунок. Це підвищить матеріальну заінтересованість працівників і відповідальність за справи в колективах. Розроблені і вкладені договори - підряди між бригадами водіїв і бригадами робітників, які виконують технічне обслуговуваиня і ремонт автобусів.

Організовано соціалістичне змагання між автоколонами, бригадами і водіями за економію пальномастильних матеріалів, запасних частин, за звання «Кращий за професією», за присвоєння бригадам звання «Зразковий маршрут».

На всіх міських маршрутах переглянуто графіки руху автобусів, зв'язаних з режимом підприємств і будов. У відповідності з рішенням виконкому міської Ради народних депутатів зміщені режими роботи промислових підприємств, що дало можливість повніше задовольняти пасажирські перевезення в ранкові та вечірні години «пік». Організовано два маршрути по підвезенню дітей у дошкільні заклади.

Адміністрація і партком підприємства встановили щоденний контроль за виконанням планових завдань і якістю перевезень пасажирів. Однак є причини, які пагубно впливають на роботу автотранспорту. Це — незадовільний стан шляхів. Більша половина зірваних рейсів припадає на поломки автобусів через бездоріжжя.

Протягом дня багато машин сходить із маршрутів через вихід з ладу ресор і пневмобалонних підвісок, перекоси задніх мостів, пошкодження гуми, поломки ферм кузовів. Через бездоріжжя підприємство в середньому щодоби витрачає на ремонт техніки понад тисячу карбованців, а середньорічна цифра сягнула 375 тисяч карбованців.

Якщо ж врахувати до того недоодержану виручку, через зірвані рейси та збитки підприємств через несвоєчасне підвезення робітників, то ця цифра значно збільшиться.

Отже, настав час позитивно вирішувати проблему ремонту шляхів, наголошують керівники АТП в листі до редакції. А недоліки, які ще є в роботі транспортників, будуть усунуті силами колективу підприємства.

14 червня — День працівників легкої промисловості



Прасувальниця четвертого розряду Людмила Олександрівна Линник двадцять чотири роки працює на швейній фабриці Їй присвоєно звання «Ветеран підприємства». Денні завдання виконує на 150 процентів. Вона зобов'язалась план одинадцятої п'ятирічки виконати за чотири роки.

Людмила Олександрівна—наставник молоді, учасниця художньої самодіяльності.

За трудові успіхи її нагороджено орденом «Знак Пошани».

На знімку: ударник комуністичної праці Л. О. ЛИННИК.

Фото М. ПАЛЬЧИКА.

Товари — на рівень попиту

Вагомий вклад у підвищення добробуту радянських людей вносять трудівники легкої промисловості. Її працівники наполегливо розв'язують завдання, поставлені XXVI з'їздом партії.

Вдосконалення організації праці, механізму управління — один з головних резервів галузі. Бригадна форма організації дає змогу швидше добиватись підвищення продуктивності праці, виконувати завдання меншою кількістю працюючих.

Ефективність виробництва підвищують автоматизовані системи управління (АСУ). За минулу п'ятирічку в галузі вступили в дію близько 120 АСУ різного призначення.

Повніше використовувати трудові ресурси допомагає будівництво філіалів підприємств. Досвід створення таких філіалів уже є в ряді областей Росії, України, Узбекистану, Грузії, Вірменії, інших союзних республіках.

В одинадцятій п'ятирічці буде завершено спорудження, реконструкцію і розширення шестисот об'єктів. Передбачено переджаючі темпи розвитку бавовняної і трикотажної промисловості, виробництва нетканих матеріалів, збільшуються потужності для переробки сільськогосподарської сировини.

Для вивчення та оперативного врахування попиту намічено дальший розвиток мережі фірмових магазинів. Значну роль відіграє впровадження комплексної системи управління якістю продукції. Майже 1400 підприємств уже застосовують її.

Важливий напрям у роботі — підготовка і впровадження програм комплексної стандартизації. Великі резерви закладені в дальшому розвитку соціалістичного змагання. Розширення зон обслуговування обладнання, надійне інженерне забезпечення допомагають трудівникам галузі вдосконалювати роботу. Багато виробничників, колективів перевиконують завдання, докладають усіх сил для втілення в життя завдань, поставлених XXVI з'їздом КПРС. (ТАРС).

На міжнародні теми

Ключове питання сучасності

У столиці Швеції Стокгольмі відбулася міжнародна конференція проти гонки озброєнь, за розброєння в Європі. В ній взяли участь посланці 80 антивоєнних організацій і рухів європейських країн, а також США і Канади. Визначні громадські і політичні діячі, в тому числі члени парламентів, керівники національних комітетів захисту миру, вчені і діячі культури, представники різних верств населення обговорили найбільш животрепетні проблеми нашого часу, зв'язані з настійною необхідністю врятувати людство від загрози термоядерної катастрофи, забезпечити мирне майбутнє народів.

Основну увагу на Стокгольмській конференції було приділено аналізові нинішнього етапу гонки озброєнь, яку нагнітає США і воєнний блок НАТО, і наслідків розміщення в Європі нових американських ракет середньої дальності й нейтронної зброї. Промовці зазначали, що авантюристичний курс мілітаристських кіл Заходу, керованих Вашінгтоном, таїть у собі реальну загрозу розв'язування ніщівної війни. При цьому підкреслювалося, що особливо небезпечна ситуація складається в зв'язку з рішенням НАТО розмістити в Західній Європі нову американську ракетно-ядерну зброю.

В цих умовах, на одностайну думку учасників Стокгольмської конференції, на перший план висувається завдання максимального посилення і розширення боротьби всіх миролюбних сил проти гонки озброєнь, насамперед проти перетворення Західної Європи в арсенал найновіших американських засобів масового знищення. Проти війни мир має свою зброю, заявив у Стокгольмі член французького парламенту Ж. Дені. Це — наша боротьба, спільні зусилля, спрямовані на те, щоб крок за кроком переломити небезпечний розвиток міжнародної обстановки.

Стокгольмська конференція — це ще одне переконливе свідчення зростаючого в західноєвропейських країнах і в усьому світі могутнього руху відсічі політиці підготовки ядерної війни. В ФРН, наприклад, цей рух охопив величезну більшість населення країни. Недавно газета «Нью-Йорк таймс» навела дані опиту громадської думки ФРН, з яких видно, що вже дві третини західнонімецьких громадян рішуче виступають проти рішення НАТО про американську ракетно-ядерну зброю. Масові маніфестації проти розміщення цієї зброї проходять в усіх країнах Західної Європи.

Заступити шлях воєнній загрозі, зберегти і зміцнити мир — найважливіше завдання всіх народів. У наростаючій боротьбі за його розв'язання вони черпають сили і впевнені у миролюбній політиці КПРС і Радянської держави. «Міжнародна обстановка може бути гіршою чи кращою, але дуже важливо не зійти з правильного шляху, — підкреслював товариш Л. І. Брежнєв. — Ми будемо наполегливо працювати, щоб збити напруженість, зберегти розрядку, забезпечити її дальший розвиток. Це — ключове питання».

М. ЧИГИР,
оглядач ТАРС.

Колія... через совість

В квітні 1981 року шляхове ремонтно - будівельне управління, яке очолює О. В. Петроченко, за договором з підприємством «Міжрайпаливо» почало ремонт під'їзного шляху до паливного складу № 1.

Завезли щебінь. Після цього приїхав грейдер, спланував покриття і настала черга котка.

Ось тут і вийшла заковика. Щебінь виявився дуже крупним. Котком утрамбувати його не змогли.

Минув час. Автотранспорт розбив цей відр'язок шляху. Утворилися глибокі колії. Автомашини, які прибувають на склад за паливом, буксують.

А керівники шляхового ремонтно - будівельного управління і не думають доводити справу до кінця. Адже гроші управління отримало, навіщо поспішати.

Не завадило б відповідним органам закликати керівників ремонтно будівельного управління до порядку. Договори на те й укладаються, щоб їх виконувати.

І. ЧОРНИЙ,
працівник підприємства «Міжрайпаливо».

Підшипники з пластмаси

Ленінград. Ні грама мастила не потрібно ткацькій машині з маркою машинобудівного об'єднання імені Карла Маркса. Її підшипники зроблені з... пластмаси. Синтетичний матеріал для найважливіших вузлів верстата створено в науково виробничому об'єднанні «Пластполімер». Учені надали новинці унікальної властивості — надслизькості. Верстати з надслизькими деталями здатні значно підвищити свою продуктивність, автомобілі та інші транспортні засоби — швидкість.

ЛЕНІНСЬКИЙ ПРАПОР
3 стор. 13 червня 1981 р.

Суботня СТОРІНКА

ТВОЇ ЛЮДИ, ВІТЧИЗНО

Щастя бути потрібним



У Зінаїди Юхимівни Товстоляк ювілей був подвійний — 55 років з дня народження та 25-річчя подружнього життя. Колеги, вчителі середньої школи № 6, тепло привітали Зінаїду Юхимівну зі святом. Директор І. П. Гавриленко, голова місцевкому профспілки А. Я. Телих, пенсіонер учитель математики М. Д. Коритько, ветеран праці М. А. Фарафонова свої слова адресували ювіляру. А викладач Т. Е. Аноко присвятила їй свої вірші.

Тридцять три роки Зінаїда Юхимівна працює на благородній ниві — уміло і терпляче веде в країну знань майбутніх будівників комунізму. За цей час багатьом юнакам і дівчатам дала вона путівку в життя.

В трудовій книжці ветерана праці З. Ю. Товстоляк лише один запис — про прийом на роботу, та ще багато подяк за сумлінне виконання обов'язків.

Зінаїда Юхимівна прагне ще послужити рідній Вітчизні. Вона потрібна людям. І в цьому її щастя.

Г. ЯРОШЕНКО.

На знімку: З. Ю. ТОВСТОЛЯК.

Фото автора.

Конференція охоронців пам'ятників

В актовому залі Палацу піонерів та школярів відбулася звітно-виборна конференція міської організації товариства охорони пам'ятників історії і культури.

У доповіді голова правління В. К. Глущенко розповів про те, яку роботу провели члени товариства за звітний період. Зараз на території міста є 59 пам'ятників, пам'ятних знаків, меморіальних плит. В спорудженні пам'ятника В. І. Леніну, який встановлено на центральній площі, брали участь майже всі виробничі колективи міста. Нещодавно відкрито меморіальну дошку на будинку, де народився і провів дитячі роки двічі Герой Радянського Союзу, Маршал П. К. Кошовий.

Ряд історичних пам'ятників і пам'ятних комплексів потребує реставрації, отже, підприємства і організації, які шефствують над могилами загиблих воїнів, повинні більш дбайливо ставиться до цієї справи.

В. К. Глущенко відмітив добру організацію роботи по патріотичному вихованню учнів в середній школі № 1, успішно діє загін слідопитів СШ № 2, підкреслив велике значення в справі виховання підростаючого покоління кімнат-музеїв космонавта Л. І. Попова в середніх школах № 17 і № 6, ентузіастів міського краєзнавчого музею.

На конференції виступили учениця міського технічного училища № 3 О. Груша, активіст музею Д. П. Бернадський, заступник секретаря парткому виробничого об'єднання «Олександріявугілля» О. О. Ковальова, завідуюча центральною міською бібліотекою М. М. Баніна, завідуюча відділом музею Ю. С. Альошина, заступник голови обласного товариства охорони пам'ятників історії і культури А. П. Медведєва, завідуючий відділом пропаганди і агітації міськкому партії М. М. Поставенський.

На конференції обрано новий склад правління товариства.

В. ЛЕБЕДЕНКО.



Цікава книга... Фотоетюд М. ПАЛЬЧИКА.

Табір відкрито

Сурми протрубили збір. Учні Червонокам'янської спецшколи - інтернату вишикувались на лінійку. Цього дня тут відкривається піонерський табір «Молода гвардія».

Випускниця Наталія Куйбіда піднімає прапор на флагштоці. Піонери дякують партії, Батьківщині за увагу і піклування про радянських дітей.

Старша піонервожата Т. Самойленко оголошує табір відкритим.

Після урочистої лінійки на зеленій поляні спалахнуло піонерське вогнище. Довго не стихали пісні, веселий сміх. Табірна зміна розпочалася.

Г. ФІЦНЕР,
юнкор.

Нові експонати музею

Чотирнадцять років тому у нашому місті було відкрито народний краєзнавчий музей. За час, що минув, він поповнився новими експонатами.

В цьому році наш земляк, двічі Герой Радянського Союзу Л. І. Попов вдруге побував у космосі. Активісти музею відобразили цю подію на стенді, де показали Леоніда Івановича серед рідних і близьких, розповіли про основні сторінки з його життя.

В цьому ж році минає 230 літ з дня заснування Олександрії. До ювілею ветерани музею виготовили цікаву історичну вітрину.

Активісти охорони природи обладнали цікавий стенд, який розповідає про природні ресурси нашого краю, та склали путівник і карту маршрутів краєзнавчих екскурсій у нашій місцевості, виготовили чучела дикого кабана та косулі, які водяться в наших краях.

Д. БЕРНАДСЬКИЙ,
екскурсовод-краєзнавець.

Поколение отважных

Тронут душу каждого
мысли о былом.
Взбудоражат память
огненным крылом.
Эскадроны конницы —
пыль из-под копыт.
Песенку ту, «Яблочко»,
память все хранит.

С песней и винтовкою,
навострив штыки,
В схватку шли жестокую
красные полки.
Трудные, голодные,
смертные года,
Не сломили молодость
злые холода.

В. ОЛЕЩЕНКО,
рабочий.

З концертом у поле

Агіткультбригада Недогарського сільського Будинку культури виступила з концертом перед сапальницями на буряковій плантації. Аматори виконали пісні «Йде весна над нивами», «Земле моя», читали вірші про партію і радянський народ, сатиричні мініатюри, куплети тощо.

Буряківники залишилися вдячні за змістовний концерт.

Агіткультбригада виступила також перед членами городньої бригади та тваринниками.

І. РЕМЕЗ,
директор Будинку культури.

Пригода Поштовий ящик... чи синичник?

У селі Тарасівці Михайлівської сільської Ради у поштовому ящику громадянина П. П. Бабаченка звила гніздо синиця. Там вона вивела пташенят, яких зараз годує і доглядає.

Завдала зайвого клопоту синичка і листоноші Катерині Золотар. Тепер їй доводиться кореспонденцію для родини Бабаченків класти в інше місце.

Г. ЛЕВЧЕНКО,
завгосп колгоспу «Росія».

З народного гумору

ДАВ БИ

— Миколо, позич десятку.

— От добре, що ти до мене прийшов позичати гроші, а не до Михайла. Бо той нізащо не дасть. А я дав би. Шкода тільки, що в мене їх немає.

Вивчаємо радіосправу

Десять років працює викладачем радіооператорської справи на станції юних техніків робітник електромеханічного заводу Станіслав Анатолійович Крячко. Багато вміння і вільного часу віддає він вихованню підростаючого покоління.

Десятки випускників групи пішли в життя професійно зорієнтованими, добрими спортсменами-радіооператорами. Серед них інженери С. Луценко, Т. Свід, колишній начальник нашої радіостанції В. Шевченко, колишній воїн - звязківець О. Хейфіц. Випускник минулого року першорозрядник Л. Шульга став курсантом вищого військового училища. Другорозряднику О. Бондаренку заняття радіосправою допомогли стати електромонтажником на електромеханічному заводі. А зараз він служить в лавах Радянської Армії.

Випускники групи часто бувають гостями станції юних техніків, тримають зв'язок з нею.

Росте майстерність спортсменів. Протягом останніх п'яти років команда є чемпіоном області з радіоспорту серед школярів, не раз була призером міських, обласних змагань та першого туру чемпіонату УРСР серед команд ДТСААФ, володар перехідного кубка міськкому ДТСААФ.

Активними учасниками всіх змагань є учні Олена Попова, Тетяна Двоєнко, Олександр Сердюк, Олександр Земляний. Нещодавно на першості області вони знову вибороли перше місце, а в особистому заліку троє з чотирьох стали чемпіонами області. Шестикласниця Тетяна Двоєнко виконала норматив другого дорослого розряду.

Є в нас своя радіостанція. Тут вихованці старшої групи відшліфовують свої знання практично. Проведено майже 2 тисячі зв'язків з радіолюбителями Європи, Азії, Північної і Південної Америки, Африки, Австралії. Це дисциплінує, спонукає краще вивчати іноземні мови, географію, фізику.

Я маю перший розряд з радіоспорту, звання судді другої категорії, а в цьому році вдруге став чемпіоном першого туру чемпіонату УРСР серед юнаків.

Незабаром я стану випускником групи радіооператорів. Дуже вдячний викладачеві С. А. Крячку за те, що він допоміг мені оволодіти улюбленою справою.

В. ПАСТУХ,
член радіогуртка станції юних техніків.

Спорт

Після виступу волейболістів

Триває спартакіада міськкому ДСТ «Спартак». В черговому виді програми на старт вийшли волейболісти.

Упевнено провела всі зустрічі і зайняла перше місце чоловіча команда механічного заводу. На другому місці — команда АТП № 10011, на третьому — міськкому профспілки працівників освіти.

Серед жіночих команд призові місця відповідно посіли представники фабрики діаграмних паперів, м'ясокомбінату та медучилища.

Після чотирьох видів програми лідирують спортсмени м'ясокомбінату, за ними йдуть представники АТП № 10011 та мехзаводу.

Найменше очок набрала команда міськкому профспілки працівників освіти.

А. КАЗАКОВ,
голова міськкому ДСТ «Спартак».

І знову нічия

В шостому турі першості України серед команд колективів фізкультури наш «Шахтар» приймав на своєму полі футболістів команди «Прогрес» з міста Ніжина.

В першій половині зустрічі наші футболісти значно переграваали суперника, але зуміли забити тільки один гол. Це зробив нападаючий В. Сердюк.

У другому таймі гості активізувалися, провели кілька гострих атак і наприкінці зустрічі зуміли зрівняти рахунок. Отже, нічия — 1:1.

В. ТЯГЛИЙ.

Заступник редактора
С. ЩЕРБИНЕНКО.

«ЛЕНИНСКОЕ ЗНАМЯ» — орган Александрийских городского и районного комитетов Компартии Украины, городского и районного Советов народных депутатов Кировоградской области (выходит на украинском языке).

АДРЕСА РЕДАКЦІЇ: Індекс 317900, м. Олександрія, вул. Шевченка, 74.

ТЕЛЕФОНИ: редактора — 2-23-45 відділів: партійного життя — 2-24-33, промисловості — 2-36-63, сільського господарства — 2-27-93, відповідального секретаря — 2-35-63, відділу листів — 2-01-43, приймальні — 2-22-32, бухгалтера — 2-27-93.

Олександрійська міська друкарня Кіровоградського облуправління у справах видавництв, поліграфії і книжкової торгівлі. м. Олександрія, вул. Шевченка, 81.
Індекс 62065. Спосіб друку високий. Телефони: 2-31-35, 2-34-70. Тираж 27850. Обсяг 1 друк. арк. Зам. № 4197.

ПРОЛЕТАРІ ВСІХ КРАЇН, ЄДНАЙТЕСЯ!

ГАЗЕТА НАГОРОДЖЕНА ПОЧЕСНОЮ ГРАМОТОЮ ПРЕЗИДІЇ ВЕРХОВНОЇ РАДИ УРСР

Ленінський прапор

ОРГАН ОЛЕКСАНДРІЙСЬКИХ МІСЬКОГО ТА РАЙОННОГО КОМІТЕТІВ КОМПАРТІЇ УКРАЇНИ, МІСЬКОЇ ТА РАЙОННОЇ РАД НАРОДНИХ ДЕПУТАТІВ КІРОВОГРАДСЬКОЇ ОБЛАСТІ

Червень
16
Вівторок
1981
№ 96 (9120)
Ціна 2 коп.
Газета виходить у вівторок, середу, п'ятницю, суботу.

ГАЗЕТА ВИДАЄТЬСЯ З 26 БЕРЕЗНЯ 1919 РОКУ

ГРОМАДСЬКІЙ ХУДОБІ — СИТУ ЗИМІВЛЮ

Повняться кормові комори

Голову правління колгоспу «Червоний прапор» О. С. Ткачова я зустрів на польовому стані третьої тракторної бригади. Він з'ясовував з бригадиром механізаторів П. М. Смоліним, скільки і якої техніки працює на сінокосі. Цікавився, чи потрібна в чому допомога.

Згодом УАЗ, за кермом якого сам Олександр Семенович, взяв курс на сінокіс. Ось люцернове поле третього відділка. Воно змережене товстими валками уже сухої зеленої маси. Зранку тут кипить напружена робота кормодобувників. Механізатори М. М. Небелиця, О. П. Ізюмов та інші копнують валки і доставляють суху люцернову масу на місце закладання скирти. А тут вправно орудує стогокладом механізатор Ф. С. Козинець. Подане ним сіно швидко вкладають в скирту колгоспниці Л. В. Соломко, В. В. Небелиця, Ф. М. Хлопало та Л. С. Губа.

Голова правління піднімає з землі жмут сіна. Непересохле, запашне, зелене.

—У цьому клині 75 гектарів, — говорить Олександр Семенович. — Травостій був великий, на гектарі зеленої маси центнерів 250.

РЕПОРТАЖ

Зростає скирта сіна. Скиртувальники поспішають за погоди скласти суху люцерну, зберегти на зиму. Можна впевнено сказати, що за таких темпів роботи кормозаготівельники з честю виконають поставлене перед ними завдання, не допустять втрат кормів.

Трудове напруження панує і на кормових полях першого відділка. 32-гектарна ділянка. По валках видно: тут ще вищий урожай зеленої маси.

Механізатор Клавдія Іванівна Компанієць по-господарськи дбайливо копнує валки. Стежить, щоб не залишалось на ниві непідібране сіно.

Всього на п'ять хвилин зупинила Клавдія Іванівна свій агрегат. Поділилась особистим планом на цей день і знову до роботи.

А поставила механізатор перед собою справді велике завдання: за день закопнувати сіно на всій площі. У відділку і в тракторній бригаді всі знають її завзятість. Раз поставила собі за мету, то не зупинить агрегату до пізньої ночі, доки все сіно не складе в копиці.

Її приклад у роботі на заготівлі кормів наслідують і механізатори Сергій Надтока, Дмитро Ковтун та Іван Кобринський.

Обідня пора. Повертаємось з кормових полів.

— Цього року матимемо значно більше сіна ніж торік, — говорить голова правління.—Отже, наступна зимівля громадської худоби буде ситою.

С. ЛУКІН.

ПРАВОФЛАНГОВИЙ ЗМАГАННЯ



Микола Петрович Гераси-менко механізатор другої тракторної бригади колгоспу імені Петровського. В господарстві працює вже не один рік. Завжди йде в авангарді соціалістичного змагання. За трудові успіхи його нагороджено ювілейною медаллю «За доблесну працю. На відзнаку 100-річчя з дня народження В. І. Леніна».

Доручену техніку Микола Петрович утримує в належному технічному стані. Ім'я передового механізатора не раз заносилось на Дошку пошани колгоспу. Його також нагороджено нагрудним знаком «Переможець соціалістичного змагання». Норми виробітку Микола Петрович виконує на 150—180 процентів. Механізатор бере активну участь в заготівлі кормів. Зараз у другому відділку вже заготовлено вісімдесят тонн сіна.

На знімку: ударник комуністичної праці М. П. ГЕРАСИМЕНКО.

Фото М. ПАЛЬЧИКА.

Вдячні шефам

Уже кілька років підряд робітники заводу гірського воску надають відчутну шефську допомогу городникам колгоспу «Червоний прапор» на догляді за овочевими культурами. І цього року вони одними з перших організовано вийшли на закріплену овочеву ділянку.

На сапання городини прибуло 137 робітників під керівництвом заступника директора заводу В. І. Гаманілова та секретаря парторганізації С. П. Родіонова.

Закріплена за шефами ділянка овочевих культур нині в чистому від бур'янів стані, рослини розвиваються добре. Весь денний заробіток робітники перерахували в Фонд миру.

Трудівники овочівничої бригади щиро вдячні заводчанам за їх безкорисну допомогу.

А. КРЯЧКО,
бригадир городньої бригади.

Тривожний сигнал

В годівницях пусто

На Солов'ївській молочнотоварній фермі колгоспу «Перемога» 264 корови. Але корми для них завозяться з перебоями. Протягом минулого тижня зелену масу для тварин підвозили лише раз на день. А 11 червня її взагалі не поступало. Але керуючого другим відділком І. А. Димуру це чомусь не хвилює. Він не турбується про своєчасне забезпечення громадської худоби зеленою масою.

Чи можна після цього сподіватись на високі надої молока? А що з цього приводу скажуть керівники колгоспу.

В. ЛІЩУК,
доярка, член КПРС.

Увага! Досвід

Друга служба комбайна

Невисокий, коренастий, Анатолій Борисович Ізотов порався біля старенького комбайна СК-4, якому він разом з механіком другого відділка радгоспу цукрокомбінату Миколою Григоровичем Малишком дав нове життя і поставив уже списану машину на службу кормозаготівельникам. Вчора, підбираючи останній валок сіна на 128-гектарній люцерновій ниві, комбайнер відчув, що неладно з муфтою зчеплення. Закінчив роботу, привів агрегат в польовий стан. З'ясував поломку. Доки механік вирішує, де взяти диск муфти зчеплення, Анатолій Борисович перевіряє усі кріплення, підладнує підбирач.

За його плечима чималий трудовий стаж комбайнера. Одинадцять жарких жнив збирав хліба на смоленській землі, двадцять один рік жнивує в радгоспі цукрокомбінату. На всіх марках вітчизняних комбайнів довелось за ці 32 роки працювати. Допитливий, кмітливий він механізатор.

Минулого року Анатолій Борисович разом з механіком відділка Миколою Григоровичем задумав переобладнати списаного СК-4 на підбирач сіна. Все ніби зробили до ладу, за кресленнями. А ось в роботі не виправдав себе цей підбирач. На сполученні похилого транспортера з видувною трубою занадто завихрювалось повітря, яке нагнічує вентилятор. Сіно намотувалось на транспортері. Продуктивність підбирача низька.

Закінчилась сінокісна пора. Анатолій Борисович пересів на свою «Ниву». Збирав хліба, а думки про підбирач сіна, про те, чому він не виправдав себе в роботі, не покидали комбайнера.

Не один раз брались з механіком за розрахунки. Прийшли до висновку, що неправильно спрямований потік повітря, що нагнітається вентилятором. І знову вдвох взялися за роботу. Переробили і опустили на 50 сантиметрів нижче видувне сопло вентилятора. Спрямували потік повітря по центру видувної труби. Тепер його сильний струмінь підхоплює підібране сіно на кінці камери похилого транспортера і стрімко несе по трубі в тракторний візок, що причеплюється до комбайна.

На кінці видувної труби зверху стояв напрямний щиток. Але виходило так, що сіно вилітало з візка і розвівалось по полю. Великі втрати. Треба після підбирача пускати гребки. А це ж непередбачена затрата часу і робочої сили. Здорожання корму.

Вирішив комбайнер поставити цей щиток знизу труби. І він став ніби її коритоподібним подовжувачем. Тепер сіно не розтрушується.

А яка продуктивність підбирача?

— Працює ефективно, —розповідає Анатолій Борисович. — Щоб наповнити візок сіном, затрачається всього 5—6 хвилин. 128 гектарів багаторічних трав підібрав за шість днів. Виходить 21 гектар в день.

— А можна б упоратись і швидше, — продовжує комбайнер. — Та не вистачає транспорту.

І якість роботи висока. Ми на люцерновому полі, де підбирав сіно А. Б. Ізотов. Нива чиста, ніби загребена.

...Керуючий відділком І. І. Анісімов говорить, що залишилось збирати на сіно 32 гектари трав. Косить їх механізатор О. І. Порубаймих. За два-три дні покладе у валки.

— Цю площу я підберу своїм переобладнаним СК-4 щонайбільше за 2 робочі дні, — запевняє А. Б. Ізотов.

Г. АДАМОВ,
спецкор.

Від редакції. Переобладнані на підбирачі комбайни є в багатьох господарствах. Але вони не всюди використовуються. Інженерам слід побувати в радгоспі цукрокомбінату і переобладнати комбайни так, як це зробили А. Б. Ізотов та М. Г. Малишко.

Новини, події, факти

ПОЇЗДКА ДО МОСКВИ

Велика група активістів ідеологічної роботи з різних підприємств і організацій міста цими днями здійснила туристичну поїздку до столиці нашої Батьківщини міста-героя Москви.

Олександрійці відвідали Кремль, музей В. І. Леніна, побували на олімпійських об'єктах Москви, оглянули старовинні пам'ятники.

Багато приємних вражень одержали учасники поїздки на Виставці досягнень народного господарства СРСР, де вони побували в павільйонах «Космос», «Квітникарство» та інших.

Ця поїздка до столиці надовго залишиться в пам'яті наших туристів.

В. ІНГУЛЕЦЬКИЙ.

ПОЧЕСНЕ ЗВАННЯ— НОВАТОРАМ

За активну участь у винахідницькій та раціоналізаторській роботі, цінні нововведення у виробництво виконком міської Ради народних депутатів та міська рада ВТВР присвоїли звання «Кращий молодий раціоналізатор Олександрії» за 1980 рік слюсарю-складальнику механічного заводу Василю Капріору, машиністу електровоза шахти «Світлопільська» Віктору Сидоренку та інженеру-конструктору авторемонтного заводу Валерію Третяку.

А. СНІГОВИЙ.

ЧИТАЦЬКА КОНФЕРЕНЦІЯ

На днях в Олександрійському районному відділі внутрішніх справ відбулася читацька конференція на тему «Наш сучасник». В ній взяли участь працівники райвідділу, члени громадського відділення (опорного пункту) видавництва «Дніпро», працівники районної бібліотеки, студенти культосвітнього училища, літератори - початківці.

Конференція пройшла цікаво, на високому ідейно - виховному рівні. По її закінченні присутні ознайомилися з книгами, які нещодавно вийшли у видавництві «Дніпро».

В. ВОЛОДІН.

Про людей хороших

Шанують в колективі

МАРІЯ Миколаївна Обертас 16 років тому переїхала з Хмельницької області в колгосп імені Свердлова. Сподобалось їй село, люди.

Не довго шукала дівчина роботу. З розмови з керівниками господарства дізналась, що на першій молочнотоварній фермі не вистачає доярок. Вирішила працювати тут. Але настирлива думка в перші дні бентежила її. Чи зумію доглядати худобу так, як старші колеги.

Та сумніви були даремні. Марія Миколаївна зарекомендувала себе в колективі доярок сумлінною трудівницею.

На поміч, звичайно, приходили досвідчені тваринники. Дехто з них вже пішов на заслужений відпочинок. Та Миколаївна досі пам'ятає їх. Особливо вдячна колишній доярці, нині обліковцю ферми, кавалеру ордена «Знак Пошани» Т. І. Левкович.

— Тамара Іванівна стала для мене не лише взірцем у роботі, а й щирим порадником, — пригадує М. М. Обертас.

У напруженій праці минали роки. А з ними приходив досвід. Нині Марія Миколаївна одна з кращих майстрів машинного доїння корів. З початку року вона надоїла майже по 1000 кілограмів молока від корови при річному зобов'язанні 2450. У ці дні його одержує більше як по 10 кілограмів від кожної з 20 закріплених корів. Біля контори колгоспу на честь переможця соціалістичного змагання М. М. Обертас на флагштоці піднято прапор трудової слави.

Любить Марія Миколаївна свою роботу. Наполегливістю здобула в колективі шану і повагу. В цьому році її прийнято в славну сім'ю комуністів - ленінців. І це довір'я доярка виправдує чесною працею.

Р. КОРЛЮК,
зоотехнік.



Комуніст Іван Костянтинович Максюта десять років працює комбайнером в колгоспі імені Володимира Ульянова. Він механізатор першого класу. В роботі добивається високих показників. Свій багаторічний досвід передає молоді. За сумлінну працю його нагороджено медаллю «За трудову доблесть» та срібною медаллю ВДНГ СРСР.

На знімку: І. К. МАКСЮТА ремонтує комбайн «Колос», готується до жнив.

Фото М. ПАЛЬЧИКА.

На огляді — побут механізаторів

Недоробок ще чимало

Партком та правління колгоспу «Червоний прапор» багато зробили для поліпшення побуту механізаторів господарства. В усіх трьох польових станах тракторних бригад обладнано червоні кутки та кімнати відпочинку. До послуг степових побратимів — свіжі газети і журнали. Під час перепочинку механізатори мають змогу подивитися телепередачі, пограти в шахи, шашки. Непогано налагоджене і громадське харчування.

Ми в червоному кутку будинку механізатора першої тракторної бригади. Впадають у вічі зі смаком оформлені стенди «Рішення XXVI з'їзду КПРС — в життя», «Міжнародний екран», «Моральний кодекс будівника комунізму», «Я — громадянин Країни Рад», «Екран соціалістичного змагання» та інше. Поруч красуються Дошка пошани, куточки по техніці безпеки та профорганізатора.

На Дошці пошани — портрети механізаторів, які добиваються високих показників у праці. Серед них портрети ланкового по вирощуванню буряків за індустріальною технологією В. Д. Скорохода, тракториста М. С. Заруби та багатьох інших.

У кожному польовому стані є кухня, їдальня. У третій бригаді під кришталими липами та акаціями обладнано й літню їдальню.

— Механізатори, які працюють неподалік, — говорить кухар третьої тракторної Л. Ф. Люлькова, — завжди обідають тут. А тим, хто на віддалених полях, підвозимо обід на місце роботи. На кухні є все необхідне, виділено транспорт для обслуговування механізаторів.

В польових станах тракторних бригад є вдосталь питної води. Їздові щодня бочками доставляють її в поле, де працюють люди.

Та, на жаль, є ще й недоліки. В польовому стані третьої тракторної бригади лише один умивальник, та й той поламаний. Не вистачає рушників.

Відчуваються значні недоробки з боку партійної, профспілкової та комсомольської організацій господарства. Уже кілька місяців йдуть польові роботи. Та за цей час ніхто з працівників культосвітніх закладів не побував у польових станах механізаторів. Агіткультбригади Будинків культури селища Нова Прага та колгоспу досі не виступали перед механізаторами.

— Я не хочу бути голослівним, — говорить бригадир першої тракторної бригади А. Д. Скічко і пропонує подивитися журнал обліку масово - політичної роботи серед механізаторів.

Тут — жодного запису, хоч заведено журнал ще наприкінці минулого року.

При парткомі, який очолює В. Т. Лук'яненко, створено групу лекторів і політінформаторів. Та механізаторам ніхто не читає лекцій, не виступають перед ними й політінформатори. Дуже рідкі гості у механізаторів і працівники торгівлі.

Наближаються жнива — вінець хліборобської праці. Успішне проведення їх залежить і від того, як буде організовано побут механізаторів, їх культурний відпочинок. А тому, як бачимо, ще багато треба попрацювати і партійній, і комсомольській, і профспілковій організаціям.

П. СМОЛІН — бригадир третьої тракторної бригади, В. НАДТОКА — заступник бригадира першої тракторної бригади, В. ПОТЬОМСЬКА — кухарка колгоспу «Червоний прапор», Л. САВІН — позаштатний кореспондент «Ленінського прапора».

Донори

Трудівники колгоспу «Росія» — активні донори. Про це свідчить грамота районного комітету товариства Червоного Хреста, якою господарство нагороджене за активну допомогу медпрацівникам в організації дня донора в минулому році.

В цьому році вже здали кров для хворих 25 колгоспників. Серед них тесляр П. Д. Пащенко, доярка Л. І. Савіна, електрик В. І. Темний, тракторист В. А. Ярмошевич, комбайнер Ю. О. Фіщук та інші.

Н. ЛИННИК,
завідуюча Михайлівським фельдшерсько-акушерським пунктом.

Ефективність контрольної роботи

Я вже не перший рік очолюю позаштатний відділ охорони здоров'я, народної освіти та культури районного комітету народного контролю. Вся робота відділу проводиться згідно квартальних планів. Щокварталу на засіданні відділу ми підбиваємо підсумки роботи за минулі три місяці і затверджуємо план на майбутнє. В планах указано, хто, де і коли проводить перевірки. Матеріали по підсумках перевірок узагальнюємо і, якщо це потрібно, виносимо на розгляд комітету народного контролю.

Так, в другому кварталі 1979 року члени відділу разом з групою народного контролю перевіряли, як дотримуються санітарно - гігієнічного режиму, використовують кошти, виділені на харчування, придбання інвентаря, в санаторії «Дружба». Наслідки перевірки розглядали на засіданні районного комітету народного контролю. За допущені недоліки в роботі відповідальним працівникам санаторію було оголошено догани. В першому кварталі цього року знову було заслухано питання про дотримання вимог санітарії і гігієни в санаторії. Недоліки, які були виявлені два роки тому, ліквідовано.

Ми постійно контролюємо, як виконуються прийняті рішення. В І кварталі минулого року відділ перевіряв якість приготування страв та дотримання вимог санітарії і гігієни в їдальнях Куколівської, Лікарівської, Червонокам'янської, Новопразької і

З ДОСВІДУ

Попельнастівської середніх шкіл. Під час перевірки виявили, що в шкільних їдальнях не складали меню - розкладки, їжу готували одноманітну, малокалорійну. Були порушення і вимог санітарії. Це питання ми винесли на розгляд районного комітету народного контролю. Він наклав на директора і завідуючого виробництвом районного комбінату громадського харчування, а також на завідуючого районним відділом народної освіти адміністративні стягнення.

За пропозицією нашого відділу районний комітет розглядав також питання про зберігання пестицидів та мінеральних добрив у колгоспі імені Кірова, дотримання санітарних норм в дитяслах радгоспу «Шарівський» та деякі інші. І по всіх їх було вжито дійових заходів впливу.

Згідно квартальних планів окремі питання ми виносили на розгляд наради медпрацівників району, правління райспоживспілки, районного відділу народної освіти.

Весною цього року члени позаштатного відділу брали участь в рейдових перевірках об'єктів харчової промисловості, торгівлі, шкіл, дитячих дошкільних закладів, молочнотоварних ферм колгоспів та радгоспів. Про наслідки перевірок ми доводимо до відома виконкому районної Ради народних депутатів, окремі матеріали друкуємо на сторінках міськрайонної газети. В рейдах-перевірках активну участь беруть Н. Ф. Петрова — завідуюча Бандурівською бібліотекою - філіалом, Л. А. Шаповал — медпрацівник з Косівки, І. А. Твердохліб — помічник санітарного лікаря районної санепідемстанції та ін.

Наш позаштатний відділ постійно підтримує зв'язки з групами народного контролю колгоспів, радгоспів, середніх шкіл, медичних установ.

Але в роботі відділу є ще й недоліки. Не всі члени відділу проявляють належну активність в проведенні контрольної роботи, інколи бувають недостатньо принципові при розв'язанні того чи іншого питання. Ми працюємо над тим, щоб позбутися цих недоліків.

Т. ЗУЄВА,
завідуюча позаштатним відділом районного комітету народного контролю.

Заходів вжито

Ф. Ф. Філатов з Нової Праги з обуренням повідомляв до редакції про те, що в торговельних точках та закладах громадського харчування селища нерідко в навантаження до дефіцитних товарів дають товари, які не користуються попитом у покупців.

Заходи по скарзі вживав заступник голови правління райспоживспілки Ф. К. Максименко. Він повідомив редакції, що під час перевірки наведені в листі факти підтвердилися. За порушення правил радянської торгівлі на завідуючу Новопразьким кафетерієм В. С. Понурко накладено стягнення.

Правління райспоживспілки попередило також голову правління Новопразького ССТ А. К. Погрібного за порушення правил торгівлі при закупці в населення сільськогосподарських продуктів.

Щаслива доля

Подружжя Кравчуків в радгоспі цукрокомбінату знають як невтомних трудівників сільського господарства. Петро Якович понад двадцять років працює трактористом, обробляє землю, засіває її. А восени разом з іншими механізаторами збирає щедрі врожаї.

Його дружина Тетяна Іванівна все життя доглядає громадську худобу. Останні чотири роки вона працює свинаркою.

Живуть Кравчуки в достатку. Петро Якович Тетяна Іванівна мають чотирьох дітей. Старший син Віктор працює авіатехніком, Людмила навчається в професійно технічному училищі, а Василь і Світлана — школярі. Всі трудолюбиві, а кращі риси вони наслідували від своїх батьків.

Чемними і працьовитими знають в радгоспі і членів сім'ї учасника Великої Вітчизняної війни П. А. Юрченка. Петро Афанасійович нині на заслуженому відпочинку. Він ветеран праці. Разом з дружиною Марією Георгіївною виховав також чотирьох дітей. Людмила і Володимир трудяться в Дніпропетровську, Валентина — в Павлограді, а Антоніна — в ательє «Берізка» фабрики індпошиття та ремонту одягу.

Нещодавно Віктор Кравчук і Антоніна Юрченко створили нову сім'ю. Непорушність шлюбу вони скріпили своїми підписами.

Односельчани тепло привітали молодожонів і побажали великого сімейного щастя, а також бути в усьому схожими на своїх батьків.

І. ЦИСЬ,
сількор.

Чекають на врожай засіки

Хмельницький. Завершили підготовку до прийому нового врожаю колективи підприємств обласного управління хлібопродуктів. Розширені засіки можуть вмістити будь-яку кількість зерна, що надійде з полів у дні жнив. Вони мають такий арсенал сушильних камер та інших агрегатів, який дасть можливість переробляти за добу понад 20 тисяч тонн хліба. Прискорити роботи в сховищах і помітно підвищити коефіцієнт використання устаткування дає змогу прогресивний метод попереднього підігріву зерна в струменях гарячого повітря. Це поліпшує також стійкість продукції і гарантує високі хлібопекарські якості борошна.

(РАТАУ).

ОСОБИСТИМ ПРИКЛАДОМ



Успішно змагаються за дострокове виконання п'ятирічного плану трудівники чернігівського виробничого об'єднання «Хімволокно». Сотні робітників взяли підвищені зобов'язання. Тільки в нинішньому році тут буде вироблено понад план 250 тонн хімічних волокон, 600 тисяч квадратних метрів кордної тканини. На підприємстві впроваджується нове високопродуктивне устаткування, розробляються технологічні новинки.

На знімку: оператор текстильного цеху виробництва внід А. М. Якименко. На її рахунку — 73 тонни надпланового волокна з початку року.

Фото Ю. ОЛІЙНИКА. (Фотохроніка РАТАУ).

Ви пропонували. Що зроблено

Цех набирає потужність

В січні 1980 року, взявши участь в обговоренні проекту ЦК КПРС до XXVI з'їзду партії, бригадир мулярів будівельного управління № 3 тресту «Олександріяважбуд» І. Кумгир розповів, що його бригада однією з перших освоїла монтаж будинків з крупнопанельних блоків.

Він пропонував по можливості швидше пустити на повну потужність цех крупнопанельного домобудування на заводі залізобетонних виробів.

І. Кумгир звертав увагу на такі рядки проекту КПРС: «Забезпечити дальший розвиток і технічне переозброєння домобудівних комбінатів, повніше використовувати їх потужності».

Минуло півроку. Які ж зміни сталися на заводі залізобетонних виробів за цей час?

У жовтні минулого року цех крупнопанельного домобудування прийняла державна комісія. Він знаходився в режимі освоєння і налагоджування. Його пуск дещо загальмувало будівництво нової котельні.

Нещодавно цю будову завершено, і 15 червня цех повинен вийти на режим 70 процентів потужності. Це складатиме 50 кубометрів крупнопанельних блоків на добу, що цілком задовольнить потреби будівельників міста. На 1982 рік заплановано досягти проектної потужності — 68 кубометрів блоків на добу.

Отже, пропозиція бригадира мулярів знайшла підтримку, її впроваджено в життя. Тепер слово за будівельниками.

В. ДЕРУСОВ.

Робітниче поповнення

На стадіоні міського середнього профтехучилища № 1 відбулося спортивне свято, приурочене закінченню учбового року. Звучить Гімн Радянського Союзу. Перед учасниками свята проходять прапороносці.

До присутніх з поздоровленнями звернулись Герой Радянського Союзу Л. Н. Туйгунов, представник базового заводу підйомно - транспортного устаткування, заслужений раціоналізатор республіки М. К. Кошовий, ветерани Великої Вітчизняної війни О. М. Михеєв, Г. Г. Мазур, майстер спорту, чемпіон України з класичної боротьби М. В. Король, кандидат у майстри спорту випускник сільського середнього профтехучилища № 3 Сергій Миколаєнко.

Делегація від учнів та вчителів училища поклала квіти до пам'ятників В. І. Леніну та братської могили воїнам, які полягли в боях за свободу і незалежність Вітчизни.

Потім відбулися спортивні змагання. Добре виступили і показали високі спортивні результати з різних видів спорту учбові групи, якими керують майстри виробничого навчання Е. П. Орешкін, А.В. Крамарев, Л. В. Аксенова. Головний суддя змагань С. А. Шаповалов вручив переможцям дипломи і сувеніри.

В. КРУПНИК.

Промисловість, будівництво, транспорт

Підбито підсумки роботи промислових підприємств міста за 5 місяців 1981 року. За даними районного інформаційно - обчислювального центру державної статистики виробничі колективи справилися з планами реалізації продукції так (перша графа — виконання 5-місячного плану, друга — темпи росту порівняно з відповідним періодом 1980 року в процентах):

Вугільна промисловість:		
Шахта «Світлопільська»	110,5	117,8
Теплоелектроцентраль № 1—2	109,4	92,9
Теплоелектроцентраль № 3	109	103,8
Шахта «Верболозівська»	106,4	85,2
Брикетна фабрика «Байдаківська»	105,1	97,8
Рудоремонтний завод	103,9	96,9
Райенергоуправління	102,9	100,2
Розріз «Морозівський»	100,9	89,1
Брикетна фабрика «Димитровська»	100,7	99,5
Розріз «Бандурівський»	100,5	104,4
Розріз «Верболозівський»	93,7	108,9
По Олександрійській групі підприємств виробничого об'єднання «Олександріявугілля»	**102,8**	**93,8**

З початку року гірники видобули додатково до плану понад 100 тисяч тонн вугілля, брикетники виробили 15 тисяч тонн надпланового побутового палива. Загалом додатково до завдання реалізовано продукції на суму 1 мільйон 338 тисяч карбованців. Тон у змаганні задають гірники шахти «Світлопільська», а колектив розрізу «Верболозівський» тривалий час відстає.

Так працювали інші підприємства міста:		
Мебельна фабрика	105,3	125,6
Завод гірського воску	105,2	110
Швейна фабрика	104,5	104,9
Учбово-виробниче підприємство УТОС	104,3	107,9
Ремонтно-механічний завод комбінату «Кіровоградважбуд»	103,1	109,8
Завод продтоварів	102,3	113,8
Електромеханічний завод	102,2	152,2
Фабрика діаграмних паперів	101,5	112,7
Хлібозавод	101,5	104,1
Механічний завод	100,8	101,9
Авторемонтний завод	100,6	92,1
Пивоварний завод	100,2	110,3
Ремонтно-механічний завод «Укрремтресту»	100,2	54,8
Друкарня	100	102,9
М'ясокомбінат	98,4	98,4
Завод залізобетонних виробів	96,5	106,5
Молокозавод	91,9	140,7
Цегельний завод	90,9	95,3
Завод підйомно-транспортного устаткування	86,2	89
По місту	**100,9**	**105,8**

Переважна більшість трудових колективів успішно справилася із планами п'яти місяців і взятими соціалістичними зобов'язаннями. Додатково до завдання з початку року вироблено 61 тонну гірського воску, на 29 тисяч карбованців поліграфічного обладнання, понад мільйон квадратних метрів діаграмних стрічок, 78 тонн хлібобулочних виробів, багато одягу та іншої продукції.

Значно збільшили випуск виробів проти відповідного періоду минулого року електромеханічний завод, завод продтоварів, фабрика діаграмних паперів та інші. Загалом додатково до плану реалізовано продукції на 1 мільйон 76 тисяч карбованців. Приріст обсягу виробів за 5 місяців становив 107,1 процента при плані 100,2.

На жаль, у травні окремі підприємства знизили темпи випуску продукції і не справилися з планами. Це, зокрема, цегельний завод, ремонтно-механічний завод комбінату «Кіровоградважбуд», завод залізобетонних виробів, молокозавод та інші.

Завдання по побутовому обслуговуванню населення за 5 місяців виконано на 101,1 процента.

Будівельні організації працювали так (перша графа — виконання 5-місячного плану будівельно-монтажних робіт по генпідряду, друга — власними силами в процентах):		
Будівельне управління № 5	134,1	106,8
Управління механізації	107,5	107,5
Монтажне управління	105,8	112
Будівельне управління № 3	102,2	106,2
Житлово-комунальна контора	102	102
Будівельне управління № 4	92,7	85,4
По тресту «Олександріяважбуд»	**109,4**	**105**
Вуглебудівельне управління	76,5	76,5
Будівельне управління № 3	63,5	51
Шахтобудівельне управління	46,8	42,7
По тресту «Олександріявуглебуд»	**63**	**55,7**
По місту	**92,4**	**88,7**
Геологорозвідувальна експедиція	108	108
Шляхове рембудуправління облрембудтресту	101,4	101,4
Рембудуправління облрембудтресту	99,3	96,3
Будівельне управління № 557	90,2	94,1

Добре потрудилися за минулий період будівельники тресту «Олександріяважбуд». Додатково до плану вони виконали робіт по генпідряду на 521 тисячу карбованців. Перевиконано і завдання власними силами. Відстає лише одне управління № 4.

Незадовільно працювали будівельники тресту «Олександріявуглебуд». Вони недовиконали за 5 місяців робіт по генпідряду на 1200 тисяч карбованців, власними силами — на 1209 тисяч карбованців. В результаті план по місту по виконанню підрядних будівельних робіт виявився недовершеним.

Колективи автотранспортних підприємств міста працювали так (перша графа — виконання плану вантажоперевезень за 5 місяців у процентах, друга — перевезено вантажів додатково до завдання в тисячах тонн):		
Автобаза виробничого об'єднання «Олександріявугілля»	113,8	996
Автотранспортне підприємство № 10062	101,5	23,1
Автобаза № 23	98,6	

Колектив АТП № 10011 план пасажироперевезень за 5 місяців виконав на 100,2 процента.

Торговельні організації міста працювали так (перша графа — виконання плану товарообороту за 5 місяців у процентах, друга — продано товарів населенню додатково до завдання в тисячах карбованців):		
Відділ робітничого постачання	101,2	162
Міськзмішторг	100	
Комбінат громадського харчування	99,8	

Наш пресконтроль

«ЗМІЦНЮВАТИ БАЗУ БУДІВЕЛЬНИКІВ»

В передовій статті під таким заголовком, надрукованій у «Ленінському прапорі» 13 травня 1981 року, вказувалося на незадовільний стан розвитку власної бази тресту «Олександріявуглебуд».

Як повідомив редакції секретар парторганізації тресту А. О. Гавриш, критичний виступ газети обговорений на засіданні партбюро. Факти відповідають дійсності. Однією з причин відставання, систематичного невиконання планів будівельно - монтажних робіт є повільний розвиток власної бази. Тому нині вживаються заходи до прискорення спорудження ряду об'єктів. У стадії завершення роботи по наладці обладнання нового розчинно - бетонного вузла. Пуск його намічений у червні. У третьому кварталі планується здати в експлуатацію склад цементу та компресорну станцію.

Намічені також конкретні заходи по розвитку виробничої бази тресту на п'ятирічку. З метою безумовного виконання програми будівельно - монтажних робіт та здачі в експлуатацію об'єктів власної бази створено штаб, який здійснює щотижневий контроль за виконанням заходів.

«ГРІЮТЬ НЕБО»

В замітці, опублікованій 20 травня ц. р. під таким заголовком, йшла мова про те, що теплові мережі від теплоелектроцентралі № 3 до розрізу «Верболозівський» в цілому стані, допускаються втрати теплоенергії.

Як повідомив редакції головний енергетик виробничого об'єднання «Олександріявугілля» А. А. Пахомов, теплові мережі знаходяться на балансі розрізу «Верболозівський». Згідно плану підготовки підприємств до роботи в осінньо - зимовий період 1981—1982 року планується провести ремонт паро- і конденсатопроводів від ТЕЦ № 3 до розрізу «Верболозівський», змонтувати магістральні теплові мережі і від бойлерної на вулиці Шахтарська, підключити житлові будинки і соцкультоб'єкти, які раніше забезпечувалися теплоенергією від мереж розрізу. Планується передати з балансу розрізу на баланс управління житлово - комунального господарства магістральні теплові мережі.

Від редакції: Пояснити, що робиться зараз для усунення недоліків, керівники об'єднання «Олександріявугілля» не змогли. Натомість запропонували чекати до зими. Отже, відписалися.

«НЕДБАЛІСТЬ — ПОГАНИЙ ПОРАДНИК»

Так називалася кореспонденція, надрукована в «Ленінському прапорі» 28 квітня 1981 року. В ній говорилося, що в Олександрійському культурно - освітньому училищі не надають належного значення стінній пресі. Частина газет випускається недбало, художньо оформляються вони незадовільно, замітки за змістом слабкі, не злободенні, часто порушується графік виходу газет та інше.

Секретар партбюро училища В. Коваль повідомив редакції, що виступ газети обговорено на спільній нараді викладачів клубної справи та класних керівників, а також на нараді членів редколегій стінних газет училища. Критика відповідає дійсності.

Для усунення недоліків, вказаних у кореспонденції, прийнято рішення: щомісяця проводити семінари редакторів стінних газет; відповідальність за зміст і оформлення стінгазет покласти на викладачів клубознавства, а відповідальність за своєчасний випуск газет — на класних керівників.

ЛЕНІНСЬКИЙ ПРАПОР
3 стор. 16 червня 1981 р.

Бесіда на міжнародні теми

Візит, що викликає занепокоєння

У середині червня державний секретар США А. Хейг прибуває з візитом у Китай. Тим самим Вашінгтон і Пекін продовжать офіційні контакти, які ще раз свідчать про їх зближення, що грунтується, як там полюбляють висловлюватися, на «паралельних інтересах» США і Китаю. Це зближення, заявив Хейг у своєму недавньому виступі в Сент-Луїсі, «конче потрібне зі стратегічної точки зору».

Якої «паралельної» стратегії додержуються американська адміністрація і пекінські гегемоністи, добре відомо. Уряд Рейгана, проводячи курс на повернення до «холодної війни», на повну силу розкручує маховик гонки озброєнь, готується приступити до розміщення в Західній Європі ракетно-ядерних засобів середньої дальності, заохочує ізраїльську агресію проти Лівану, здійснює збройне втручання у Сальвадорі, вдається до шантажу і погроз щодо революційної Нікарагуа. Пекін, який проводить політику експансії в Південно-Східній Азії, посилює збройні провокації проти соціалістичного В'єтнаму, підтримує залишки полпотівських банд, які отаборилися в районі кампучійсько-таїландського кордону, намагаючись перешкодити народові Кампучії будувати нове життя. Спільним для нинішньої адміністрації США і пекінських лідерів є і войовничий антирадянізм. Таким є конкретний фонд, який великою мірою визначає цілі й спрямованість візиту держсекретаря.

Агресивним, мілітаристським курсом новоявлених партнерів зумовлена їх увага до воєнних аспектів зближення. В цьому плані Хейг напевно вирушив за океан не з порожніми руками. На засіданні ради національної безпеки США, яке недавно відбулося, розглядалося питання про поставки Пекіну воєнної техніки.

Як відомо, перші кроки в цьому напрямі були зроблені ще в минулому році на вашінгтонських переговорах між американським керівництвом і заступником прем'єра Держради КНР Ген Бяо. Після їх завершення було оголошено, що США готові надати Китаю спорядження так званого «подвійного застосування» (цивільного і військового) — транспортні літаки і вертольоти, важкі автотягачі, тактичні радіолокаційні станції, антенні пристрої для радарів раннього попередження.

Уже тоді ця угода викликала серйозну тривогу в країнах Південної і Південно-Східної Азії, які справедливо розцінюють курс китайських гегемоністів на переозброєння своєї воєнної машини як загрозу їх безпеці і мирові в цьому регіоні.

Намагаючись замаскувати небезпечний характер угоди Вашінгтона і Пекіна, американські офіційні особи тоді запевняли, що справа, мовляв, цим і обмежиться, що адміністрація не має наміру поставляти Китаю нічого, крім «не смертоносної військової техніки». Та не минуло й року, як в уряді Рейгана вирішили відкинути геть цей камуфляж і брати відкриту участь у нарощуванні воєнного потенціалу Пекіна, який іде по шляху експансії та збройних авантюр.

Держсекретар везе у своєму портфелі цілий ряд пропозицій, які, безсумнівно, викличуть інтерес пекінських лідерів, що давно вже домагаються одержання за кордоном військової техніки. Це ще більше посилить воєнні аспекти американо-китайських відносин і стане ще одним кроком до оформлення воєнного альянсу Вашінгтон — Пекін, який буде націлений проти сусідів Китаю і який аж ніяк не сприятиме справі миру та безпеки народів. Такий розвиток подій викликає небезпідставну тривогу країн Південної і Південно-Східної Азії.

Тепер американська преса намагається підсолодити гірку для держав цього регіону пілюлю, твердячи, що Хейг, мовляв, не укладатиме в Пекіні ніяких угод щодо цього. Однак добре відомо, що не за горами візит у Китай американського міністра оборони К. Уайнбергера, і завершення угоди про поставки американської зброї очікується або під час цієї поїздки, або в період запланованого перебування в США китайського прем'єра Чжао Цзияна. Що ж до її умов, то згідно з повідомленням агентства ЮПІ, США готові запропонувати Китаю фінансові пільги, включаючи необтяжливі позики, щоб ще більше заінтересувати «покупця».

Зрозуміло, Хейг не обмежиться в Пекіні обговоренням питань двосторонніх воєнних зв'язків. Американська преса дає зрозуміти, що у сторін є й інші «паралельні інтереси». Зокрема, — допомога зброєю афганським терористам, руками яких Вашінгтон і Пекін з участю Пакистану ведуть неоголошену війну проти Афганістану, політичні інтриги проти народної Кампучії. Ось чому наступний візит у Пекін викликає зрозуміле занепокоєння у всіх, кому дорогі інтереси миру і міжнародної безпеки.

М. СЕТУНСЬКИЙ.
(ТАРС).

НА голубому екрані

ВІВТОРОК, 16 ЧЕРВНЯ

8.00 Програма «Час».
8.40 Гімнастика.
9.05 М. Горький. «Справа Артамонових». Телевистава. Частини 1 і 2. По закінченні — Новини.
14.30 Новини.
14.50 Документальні телефільми.
15.45 Художній телефільм для дітей «Вершники». 1 серія.
16.50 Наставник.
17.20 До Дня міжнародної солідарності з народами Південної Африки, які борються. Концерт артистів Замбії.
17.45 Адреси молодих.
18.45 Сьогодні у світі.
19.00 Людина і закон.
19.30 Концерт ансамблю електромузичних інструментів Центрального телебачення і Всесоюзного радіо.
19.55 Художній телефільм «Раффертi». 1 серія.
21.00 Програма «Час».
21.35 До з'їзду письменників СРСР. Письменник і сучасність.
22.30 Сьогодні у світі.
22.45 Співає В. Вишневська.

СЕРЕДА, 17 ЧЕРВНЯ

8.00 Програма «Час».
8.40 Гімнастика.
9.05 Художній телефільм «Раффертi». 1 серія.
10.10 Грають Є. Сорокіна і А. Бахчієв.
10.25 Клуб кіноподорожей. По закінченні — Новини.
14.30 Новини.
14.50 До національного свята Ісландії — Дня проголошення республіки. Документальний телефільм «Зустріч з Ісландією».
15.10 С. Маршак. Сторінки життя і творчості.
16.00 Відгукніться, сурмачі!
16.30 Народні мелодії.
16.45 Ми будуємо БАМ.
17.20 Грає камерний ансамбль «Гармонія» Київської філармонії.
17.55 Життя науки. Академік М. Шемякін.
18.30 Мультфільм «Ростик і Кеша».
18.45 Сьогодні у світі.
19.00 Прем'єра документального телефільму «Смерть у черзі» (Англія).
19.35 Співає вокально - інструментальний ансамбль «Апсни-67» (Абхазька АРСР).
19.50 Художній телефільм «Раффертi». 2 серія.
21.00 Програма «Час».
21.35 Концерт народної артистки СРСР І. Богачової і Російського народного оркестру ім. В. Андрєєва. По закінченні — Сьогодні у світі.

ЧЕТВЕР, 18 ЧЕРВНЯ

8.40 Гімнастика.
9.05 Художній телефільм «Раффертi». 2 серія.
10.10 Концерт дитячих хорових колективів соціалістичних країн.
10.55 Документальні телефільми для дітей «Чекайте нас, зірки», «Баркас для «адмірала». По закінченні — Новини.
14.30 Новини.
14.50 Документальні фільми до Дня медичного працівника «Перше літо, перша зима», «Лікування висотою».
15.30 Художній телефільм для дітей «Вершники». 2 серія.
16.45 М. де Фалья. «Іспанська народна сюїта».
17.00 Російська мова.
17.30 Фільм-концерт «Тікає зима, оживає земля».
18.00 Ленінський університет мільйонів.
18.30 У кожному малюнку — сонце.
18.45 Сьогодні у світі.
19.00 До 40-річчя початку Великої Вітчизняної війни. «Подвиг». Оборона Брестської фортеці.
19.40 Фільм - концерт «В краї моєму рідному».
19.50 Художній телефільм «Раффертi». 3 серія.
21.00 Програма «Час».
21.35 Зустріч з народним артистом СРСР М. Ульяновим в Концертній студії Останкіно. В перерві — Сьогодні у світі.



Завжди уважна в роботі медсестра відділення переливання крові центральної районної лікарні комуніст З. П. ГРИНІНА, яку ви бачите на цьому знімку. Зоя Петрівна чуйний товариш, з великою повагою ставиться до відвідувачів, до своїх колег. З. П. Гриніна бере активну участь і в громадському житті колективу. Вона — член партійного бюро лікарні.

Фото Р. ГРАНОВСЬКОГО.

Заступник редактора
С. ЩЕРБИНЕНКО.

ОЛЕКСАНДРІЙСЬКІЙ ТЕПЛОЕЛЕКТРОЦЕНТРАЛІ № 3 ПОТРІБНІ НА ПОСТІЙНУ РОБОТУ:

НАЧАЛЬНИКИ ЗМІН ЕЛЕКТРИЧНОГО, ПАЛИВНО - ТРАНСПОРТНОГО І КОТЕЛЬНОГО ЦЕХІВ. Оплата 190—200 крб.,

ЕЛЕКТРОСЛЮСАРІ 3, 4, 5 розрядів. Оплата відповідно до розрядів 130—170 крб.,

СТАРШІ ЧЕРГОВІ ЕЛЕКТРОМОНТЕРИ. Оплата 170 крб.,

СЛЮСАРІ ЧЕРГОВІ ПАЛИВНО - ТРАНСПОРТНОГО І КОТЕЛЬНОГО ЦЕХІВ. Оплата 150 крб.,

МАШИНІСТИ КОТЛІВ. Оплата 180—200 крб.,

СЛЮСАРІ - РЕМОНТНИКИ 1—4 розрядів по ремонту котельного і турбінного обладнання. Оплата 110—140 крб.,

РОЗВАНТАЖУВАЛЬНИКИ ПАЛИВА (вугілля і мазуту). Оплата 170—200 крб.,

МАШИНІСТИ ДІАЕРАТОРІВ. Оплата 130 крб.,

КОВАЛІ в механічну майстерню. Оплата 170 крб.,

ЛАБОРАНТИ ХІМАНАЛІЗІВ. Оплата 130 крб.,

АПАРАТНИКИ ПО ПРИГОТУВАННЮ І ЗАВАНТАЖЕННЮ ВАПНЯНОГО МОЛОКА. Оплата 130—140 крб.,

АПАРАТНИКИ ХІМВОДООЧИЩЕННЯ. Оплата 130—140 крб.,

МУЛЯРИ, ШТУКАТУРИ, БЕТОННИКИ, ТЕСЛЯРІ, МОНТАЖНИКИ 3—6 розрядів. Оплата 150—200 крб.,

МАШИНІСТИ - ОБХІДНИКИ ПО ЗОЛОВИДАЛЕННЮ. Оплата 150 крб.

Всі робітники користуються безплатним проїздом на роботу і в зворотному напрямку, безплатним спецодягом, взуттям, молоком, є пільги при оформленні на пенсію. Робітники забезпечуються паливом на пільгових умовах.

Робітники, які не мають спеціальності, можуть набути її без відриву від виробництва при учбово-курсовому комбінаті.

АДМІНІСТРАЦІЯ.

ОЛЕКСАНДРІЙСЬКОМУ М'ЯСОКОМБІНАТУ ПОТРІБНІ НА РОБОТУ:

БОНДАРІ. Оклад 120—140 крб.,

ТЕСЛЯРІ. Оклад 120—140 крб.,

ЗАБІЙНИКИ ХУДОБИ. Оклад 140—160 крб.,

ВАРИЛЬНИК-КОПТИЛЬНИК. Оклад 120—130 крб.,

СЛЮСАРІ-РЕМОНТНИКИ. Оклад 120—130 крб.,

ЗАСОЛЮВАЛЬНИКИ ШКІР. Оклад 140—150 крб.,

ХУДОЖНИК. Оклад 130 крб.,

ХУДОЖНІЙ КЕРІВНИК. Оклад 130 крб.,

САДІВНИК. Оклад 100 крб.

АДМІНІСТРАЦІЯ.

ПЛОДОПЕРЕРОБНОМУ КОМПЛЕКСУ ОЛЕКСАНДРІЙСЬКОЇ РАЙСПОЖИВСПІЛКИ ПОТРІБНІ НА ПОСТІЙНУ РОБОТУ:

ТЕХНІК-ЛАБОРАНТ,
РОБІТНИКИ у винний цех,
ВАНТАЖНИКИ,
КОЧЕГАРИ,
ПРИБИРАЛЬНИЦЯ,
ОХОРОННИКИ.

За довідками звертатися у відділ кадрів. Їхати автобусами «А» і «Б» до зупинки «Прохладна».

АДМІНІСТРАЦІЯ.

ОЛЕКСАНДРІЙСЬКОМУ ЕЛЕКТРОМЕХАНІЧНОМУ ЗАВОДУ ІМЕНІ XXV З'ЇЗДУ КПРС ПОТРІБНІ НА ПОСТІЙНУ РОБОТУ:

СЛЮСАРІ ПО РЕМОНТУ ОБЛАДНАННЯ,
ЕЛЕКТРОМОНТЕРИ ПО РЕМОНТУ ЕЛЕКТРООБЛАДНАННЯ,
ВАНТАЖНИКИ,
СЛЮСАРІ-ВЕНТИЛЯЦІЙНИКИ,
СЛЮСАР - СКЛАДАЛЬНИК ЕЛЕКТРИЧНИХ МАШИН І АПАРАТІВ,
МАШИНІСТ КОТЕЛЬНОЇ,
ПРИБИРАЛЬНИЦЯ ВИРОБНИЧИХ ПРИМІЩЕНЬ.

Для роботи в яслах-садку № 2 (Південний мікрорайон):

НЯНІ,
ПРАЛІ,
КУХОННІ РОБІТНИКИ.

АДМІНІСТРАЦІЯ.

ОЛЕКСАНДРІЙСЬКІЙ АВТОБУСНІЙ СТАНЦІЇ терміново потрібні на роботу:

ЛЕРОННІ КОНТРОЛЕРИ.
КАСИРИ по продажу квитків.
Оплата 80—85 крб.

АДМІНІСТРАЦІЯ.

«ЛЕНИНСКОЕ ЗНАМЯ» — орган Александрийских городского и районного комитетов Компартии Украины, городского и районного Советов народных депутатов Кировоградской области (выходит на украинском языке).

АДРЕСА РЕДАКЦІЇ: Індекс 317900, м. Олександрія, вул. Шевченка, 74.

ТЕЛЕФОНИ: редактора — 2-23-45, відділів: партійного життя — 2-24-33, промисловості — 2-36-63, сільського господарства — 2-27-93, відповідального секретаря — 2-35-63, відділу листів — 2-01-43, приймальні — 2-22-32, бухгалтера — 2-27-93.

Олександрійська міська друкарня Кіровоградського облуправління у справах видавництв, поліграфії і книжкової торгівлі. м. Олександрія, вул. Шевченка, 81.
Індекс 62065. Спосіб друку високий. Телефони: 2-31-35, 2-34-70. Тираж 27850. Обсяг 1 друк. арк. Зам. № 4208.

ПРОЛЕТАРІ ВСІХ КРАЇН, ЄДНАЙТЕСЯ!

ГАЗЕТА НАГОРОДЖЕНА ПОЧЕСНОЮ ГРАМОТОЮ ПРЕЗИДІЇ ВЕРХОВНОЇ РАДИ УРСР

Ленінський ПРАПОР

ОРГАН ОЛЕКСАНДРІЙСЬКИХ МІСЬКОГО ТА РАЙОННОГО КОМІТЕТІВ КОМПАРТІЇ УКРАЇНИ, МІСЬКОЇ ТА РАЙОННОЇ РАД НАРОДНИХ ДЕПУТАТІВ КІРОВОГРАДСЬКОЇ ОБЛАСТІ

Червень
19
П'ятниця
1981
№ 98 (9122)
Ціна 2 коп.
Газета виходить у вівторок, середу, п'ятницю, суботу.

ГАЗЕТА ВИДАЄТЬСЯ З 26 БЕРЕЗНЯ 1919 РОКУ

Прискорювати технічний прогрес

ПРИСКОРЕННЯ темпів комплексної механізації та автоматизації виробництва, витіснення малокваліфікованої ручної і важкої фізичної праці— це надійний шлях до підвищення ефективності і якості всієї роботи. У матеріалах XXVI з'їзду КПРС підкреслюється, що в одинадцятій п'ятирічці треба буде зробити великий крок у технічному переоснащенні всіх галузей народного господарства.

Багато уваги приділяють цьому питанню на Семенівському заводі гірського воску. Тут майже всі процеси механізовані. Не випадково вуглехіміки трудяться продуктивно, ритмічно, з місяця в місяць перевиконують плани. Значний вклад вносять у розвиток технічного прогресу раціоналізатори. За останні роки на заводі обновлено устаткування, під час введення в дію якого заводські умільці здійснили чимало удосконалень. Економічний ефект вираховується десятками тисяч карбованців. Продуктивність праці за 5 місяців зросла проти відповідного періоду на 3,8 процента.

Наполегливо впроваджують механізацію на кожну ділянку на електромеханічному заводі. Тут взяли впевнений курс на введення в дію нової техніки кращих зразків, це напівавтомати. верстати з програмним управлінням, автоматизовані лінії. Завдяки цьому обсяг випуску продукції збільшено за 5 місяців проти відповідного періоду минулого року на 52 проценти, а продуктивність праці підвищилася майже в півтора раза.

Широку дорогу створюють технічному прогресу на швейній фабриці, механічному заводі, м'ясокомбінаті, фабриці діаграмних паперів, шахтах «Вербολозівська» і «Світлопільська», рудоремонтному заводі. Не випадково на цих підприємствах невисока частка ручної праці і дедалі вона зменшується. Колективи успішно перетворюють в життя намічені заходи по впровадженню нової техніки. Тут активно діють раціоналізатори, творчі групи. Все це дозволяє успішно виконувати плани, дедалі підвищувати продуктивність праці, збільшувати випуск продукції.

Відбувається технічне переоснащення на заводі підйомно-транспортного устаткування. В цьому напрямку заводчани здійснили помітний крок уперед. Але нині ще чимало дорогого і продуктивного устаткування тут не діє, а окремі механізми використовують далеко не на повну потужність. На заводі ряд трудомістких процесів досі виконують по-старинці, зокрема, в ливарному цеху, при здійсненні вантажно-розвантажувальних робіт.

Певною мірою в тому, що на заводі стримується реконструкція, винні будівельники тресту «Олександріяважбуд», які досі не здали пусковий комплекс споруджуваних об'єктів.

Слабо впроваджують технічний прогрес на цегельному заводі, молокозаводі, ремонтно-механічному заводі комбінату «Кіровоградважбуд», заводі залізобетонних виробів, в будівельних організаціях.

Досі не доведено до кінця реконструкцію брикетних фабрик «Димитровська» і «Байдаківська». Лишилися «дрібнички», які відчутно гальмують нормальну роботу брикетників.

У цій справі важко переоцінити роль раціоналізаторів. Якщо на брикетних фабриках вони працюють активно, то, наприклад, на цегельному заводі, в будуправліннях внесок новаторів у розвиток технічного прогресу досить не значний.

Зниження частки ручної праці, механізація і автоматизація виробництва — ці показники мають зайняти в соціалістичному змаганні провідне місце. Адже це врешті-решт шлях до нових висот продуктивності праці.

Кормам—високу якість

Відбулося засідання Республіканського штабу по оперативному керівництву і контролю за ходом заготівлі кормів. На засіданні відзначалося, що, наслідуючи приклад працівників ферм Черкаської області, чиї підвищені зобов'язання по збільшенню виробництва тваринницької продукції схвалено ЦК КПРС, трудівники села республіки докладають максимум зусиль для забезпечення громадського тваринництва міцною кормовою базою. Колективи майже дев'яти тисяч механізованих збиральних загонів нарощують темпи робіт на полях і луках.

Приклад високої організованості показують господарства Старобешівського району Донецької області. Певна робота по поліпшенню заготівель і підвищенню якості кормів проводиться і в Миколаївській області. Разом з тим на засіданні відмічалося, що темпи збирання трав і заготівлі кормів в області поки що низькі.

Учасники засідання Республіканського штабу вказували на необхідність докорінно поліпшити хід робіт на кормових угіддях, ретельно готуватися до збирання кукурудзи, розміщення післяукісних і пожнивних посівів.

На засіданні Республіканського штабу виступили член Політбюро, секретар ЦК Компартії України І. О. Мозговий і кандидат у члени Політбюро ЦК Компартії України, перший заступник Голови Ради Міністрів УРСР Ю. П. Коломієць.

(РАТАУ).

За промисловою технологією

В цьому році механізована ланка по вирощуванню кукурудзи колгоспу імені Енгельса, яку я очолюю, вирощує цю культуру за індустріальною технологією на площі 100 гектарів. Ми з колегами зобов'язалися зібрати з кожного гектара по 50 центнерів зерна.

Старанно працювали на підготовці ґрунту В. Гнида, на внесенні гербіцидів І. Барбір, на сівбі А. Жученко. Сівбу провели в кращі агротехнічні строки.

Все це дало змогу одержати дружні сходи. Посіви стоять чисті, рослини розвиваються добре.

Л. НІКУЛІН,
ланковий механізованої ланки.

Хто як виробляє молоко

Дані про надій молока в господарствах району в кілограмах від кожної корови за день 16 червня 1981 року (перша графа —в цьому році, друга — було на цей день в минулому році):

«Заповіт Леніна»	11,2	9,5
«Прогрес»	9,1	8,6
«Прапор комунізму»	8.9	7,9
ім. Петровського	8,6	8,4
«Україна»	8,2	8,2
ім. В. Ульянова	7,5	7,3
«Ленінським шляхом»	6,8	6.8
ім. Шевченка	6,8	6,9
ім. Леніна	6,7	7
«Росія»	6,6	8
«Червоний прапор»	6,5	6
ім. Свердлова	5,8	6,5
ім. Кірова	5.5	6.4
«Перемога»	5,4	6,4
ім. Карла Маркса	5,3	6,2
ім. Енгельса	5,2	6,8
ім. Димитрова	5,1	6,7
ім. Фрунзе	5	5,6
ім. Калініна	4,7	5,9
РАДГОСПИ		
Цукрокомбінат	9,8	9
Кінзавод	9,3	10,1
«Шарівський»	8,9	6,9
ім. Гагаріна	8	7,4
«Більшовик»	5,9	7,2
Радгосп-технікум	5,4	7
По району	**6,6**	**6,9**



Анастасія Антонівна Жилова — доярка першої молочнотоварної ферми радгоспу-технікуму. Вона майстер машинного доїння. В цьому році зобов'язалась надоїти по 2300 кілограмів молока від кожної корови.

Свої зобов'язання успішно виконує. Анастасія Антонівна вже надоїла по 1032 кілограми молока.

На знімку: А. А. ЖИЛОВА.

Фото М. ПАЛЬЧИКА.

Піврічний план—достроково

Перемога шахтарів

Вчора колектив шахти «Берболозівська» досяг чергової трудової перемоги — виконав піврічний план по видобуванню вугілля. Першими рапортували про завершення завдання 6 місяців видобувні бригади В. І. Орловського та М. Г. Галайченка, які ось уже більше тижня видають паливо в рахунок липня і мають на своєму надплановому рахунку понад 10 тисяч тонн вугілля кожна.

Успішно трудяться і прохідники. Так, прохідницькі бригади Б. В. Русакова та І. Т. Артеменка справилися з піврічним завданням відповідно 10 і 13 червня. Вже пройдено понад план близько 400 погонних метрів гірничих виробок.

Шахтарі дали слово видобути до кінця місяця понад план більше 30 тисяч тонн вугілля.

Л. БОРИСКІНА,
інженер.

Випереджають час

Майже 50 тонн надпланової продукції виробив у травні макаронний цех заводу продтоварів. А з початку року колектив, який очолює Л. М. Скрипник, відправив у торговельну мережу на 87 тонн макаронів більше, ніж передбачалося.

Успішно трудяться і робітники цеху безалкогольних напоїв, де старший майстер М. С. Лебедин. 15 червня колектив виконав свій піврічний план по виготовленню ситра і хлібного квасу.

В праці відзначилися кушажистка М. В. Чирва, стикетувальниця М. М. Білецька та інші.

Обидва колективи продовжують нарощувати темпи, працюють з випередженням виробничого графіка.

Р. ШЕВЧЕНКО.

Полотно Борислава

Борислав (Львівська область). Успішно освоюються виробничі потужності фабрики нетканих матеріалів, перша черга якої стала до ладу цього року. Одержано мільйонний квадратний метр полотна. Ведеться монтаж устаткування другої черги. Введення її в дію збільшить потужності підприємства майже до ста мільйонів квадратних метрів нетканих матеріалів на рік.

Байдужість

Обговоривши звернення райкому Компартії України та виконкому районної Ради народних депутатів, колектив міжрайонного об'єднання сортнасіннєовоч активно включився в заготівлю дикорослих трав на корм громадській худобі. Три дні підряд всі виїздили з косами в поле. За цей час накосили по лісосмугах та в інших місцях 3,5 тонни зеленої маси при завданні 3 тонни.

На косовиці різнотрав'я особливо відзначились комуністи М. О. Домашенко та О. П. Усатий, партгрупорг С. І. Гурська.

Всі ми були задоволені роботою, тим, що внесли свою частку в боротьбу за зміцнення кормової бази. А ввечері навантажили заготовлену зелену масу на автомашини і відправили на комбікормовий завод, де з неї повинні виготовити трав'яне борошно. Але на цьому підприємстві навідріз відмовились прийняти різнотрав'я. Довелось везти його на сусіднє підприємство по відгодівлі великої рогатої худоби.

З цього напрошується висновок, що колектив заводу, директором якого П. П. Шокотько, байдуже ставиться до заготівлі трав'яного борошна. Тут не подбали про те, щоб налагодити безперебійну роботу агрегату по виготовленню вітамінізованої добавки до комбікорму.

В. ЖЕНІЛЕНКО,
працівник міжрайоб'єднання сортнасіннєовоч.

До відома учасників єдиного політдня

23 червня в області відбудеться черговий єдиний політдень на тему: «Соціальна політика партії і держави». Завдання ідеологічного активу полягає в глибокому роз'ясненні основ соціальної політики Комуністичної партії і Радянського уряду, спрямованої на дальше підвищення матеріального рівня життя народу, формування всебічно розвинутої людини з комуністичним світоглядом.

У виступах слід роз'яснити значимість соціальних змін, що відбулися в нашому суспільстві за роки Радянської влади, порівняти їх з досягненнями десятої п'ятирічки, глибоко розкрити перспективи, накреслені XXVI з'їздом КПРС на сучасну п'ятирічку, які частково вже здійснюються.

Важливо з усією переконливістю партійного слова показати повну неспроможність і неможливість в умовах буржуазного ладу розв'язати численні соціальні проблеми, зокрема, проблеми безробіття, наркоманії, расової дискримінації, інфляції, охорони здоров'я, освіти, житла, пенсійного забезпечення і багато інших.

Слід підвести слухачів до розуміння того, що успішне втілення соціальних проблем, накреслених з'їздом, залежить виключно від того, настільки успішно ми будемо виконувати економічну програму одинадцятої п'ятирічки в цілому в кожному колективі, на кожному робочому місці.

Генеральний курс нашої партії «Все для блага людини, все в ім'я людини» ще повніше буде втілений в життя героїчною працею радянського народу.

Г. МОГИЛЕЙ,
лектор міськкому Компартії України.



Вже другий рік у теплицях заготконтори райспоживспілки, що розташовані на території Приютівської селищної Ради, вирощують овочі, а взимку й квіти.

У цьому році тут зібрано і реалізовано населенню через торговельну мережу 2 тонни 300 кілограмів огірків та півтонни помідорів.

На знімку: агроном теплиці А. А. БУЦЬКА та робітниці Н. К. БУЛЬБА і К. Ю. ЄМЦЕВА.

Фото Л. ДОЛГОВОЇ.

З товарами — до сапальниць

На бурякових плантаціях колгоспу імені Калініна зайнято майже все доросле населення Головківки. Зрання й допізна жінки в полі. А треба ж подбати і про сім'ю. Тому сапальниці вдячні сільським торговельникам, які організували торгівлю в полі.

Щодня на бурякові плантації виїжджає з товарами продавець сільського магазину «Продовольчі товари» Віра Омелянівна Литвин. Вона привозить хліб, ситро та інші товари першої необхідності.

М. СНІЖКО,
колгоспниця.

До 40-річчя початку Великої Вітчизняної війни

Всесвітньо-історичний урок

Чим далі відходять в історію події Великої Вітчизняної війни, тим глибше відчуваємо ми значення перемоги радянського народу і його Збройних Сил над найстрахітливішим породженням імперіалізму — німецьким фашизмом. Своєю героїчною боротьбою радянський народ відстояв завоювання Жовтня, зірвав спробу міжнародного імперіалізму знищити першу в світі соціалістичну державу.

Перемога у Великій Вітчизняній війні привела до глибоких змін у житті всього людства, справила вирішальний вплив на хід світового розвитку. Трагічною і нестерпно тяжкою стала б без цієї перемоги доля людства. Фашистські претенденти на світове панування несли йому рабство в найгірших формах, знищення вікових досягнень світової цивілізації і культури, фізичне винищення десятків мільйонів людей. Під прапором створення «нового порядку» вони всюди, куди вторгались, встановлювали фашистську диктатуру, придушуючи будь - яку можливість самостійного життя і вільного розвитку народів.

Розгром фашизму був насамперед воєнною перемогою, в якій вирішальну роль відіграв Радянський Союз. На радянсько-німецькому фронті були розгромлені головні сили вермахту.

Радянський Союз своєю героїчною боротьбою подав безпосередню допомогу народам інших країн Європи у врятуванні від фашистської окупації. Радянська Армія з однаковою силою громила противника як на Радянській землі, так і за її межами, добиваючись повного і остаточного розгрому фашистських армій. Радянські Збройні Сили повністю або частково визволили території 10 країн Європи з населенням близько 72 мільйонів чоловік. Таким чином, радянський народ виконав завдання не тільки по захисту своєї Батьківщини, а й інтернаціональне — подання допомоги народам інших країн, поневолених фашизмом. З допомогою Радянської Армії було врятовано від фашистської окупації народи Австрії, Албанії, Болгарії, Угорщини, Норвегії, Польщі, Румунії, Чехословаччини, Югославії. Радянський народ приніс визволення і німецькому народові від фашизму.

Всесвітньо - історичне значення перемоги Радянського Союзу над фашистською Німеччиною в тому, що вона забезпечила народам тривалий мир. Результат Великої Вітчизняної війни є суворою осторогою для реакційних сил сучасного імперіалізму, який не залишає планів розв'язування війни проти Радянської держави, світової системи соціалізму.

(ТАРС).



Київ. Меморіальний комплекс «Український державний музей історії Великої Вітчизняної війни 1941—1945 років».

Фото А. ПІДДУБНОГО.
(Фотохроніка РАТАУ)

Спадкоємець Сусаніна

Подробиці подвигу свого земляка І. В. Гарбарука встановили червоні слідопити Уляниківської середньої школи Рожищенського району Волинської області. Майже шість років вели вони копіткий пошук. Зустрічі і листування з ветеранами, вивчення архівних документів допомогли школярам відчути гаряче дихання весни 1944 року, коли війська 13 армії визволяли Волинь від гітлерівців.

Невелике село Уляники виявилось на нічийній смузі. За півкілометра на схід від нього окопалися піхотинці 181 Сталінградської дивізії, а з протилежного боку на лісовій галявині засіли фашисти.

З точністю досвідченого спостерігача Іван Васильович Гарбарук показав нашим бійцям вогневі точки противника. А коли фашисти наказали провести їх до наших позицій, він кинувся через двір у поле. Смертельно поранений сповістив радянських бійців про небезпеку.

І. Гарбарук, якого на Волині називають спадкоємцем Сусаніна, посмертно нагороджений орденом Вітчизняної війни. Зібрані про нього матеріали червоні слідопити передали у районний історико-краєзнавчий музей.

(РАТАУ).

Хвилююча зустріч

Днями в актовому залі Новопразької середньої школи відбулася зустріч учнів дев'ятих класів шкіл району з учасниками Великої Вітчизняної війни. Уважно слухали юнаки, переважній більшості з яких в майбутньому доведеться стояти на сторожі мирної праці радянських людей, виступи учасника оборони міста Леніна І. Й. Скічка, офіцера у відставці І. К. Носика, учасника битви на Курській дузі М. П. Кравцова, учасника оборони Одеси Д. П. Сидоренка. Вони повідали про найбільш яскраві сторінки з історії Великої Вітчизняної війни, учасниками яких були самі. І в кожному виступі звучала гордість за наш народ, Радянську Армію, яка зламала хребет ненависному ворогові, принесла мир народам Європи.

— 560 новопразьців поклали своє життя на олтар вітчизни, — сказав М. П. Кравцов. — А під час визволення нашого рідного селища від німецьких загарбників загинуло 476 чоловік, в тому числі 4 Героя Радянського Союзу і генерал-майор Тихомиров. Всі вони поховані в братських могилах у нашому селищі.

Є. М. Пінькало під час війни була регулювальницею на фронтових дорогах. Схвильовано звучав її голос, коли розповідала про події тих далеких років, про своїх фронтових подруг.

Аматори художньої самодіяльності Новопразької середньої школи підготували для учасників зустрічі цікавий концерт.

М. ПАНТЕЛЄЄВ.

Завжди на передовій

На Кургані партизанської слави біля села Богодарівка Шевченківського району Харківської області з рук колишнього командира місцевих народних месників І. М. Підлипняка одержала дипломи про закінчення Чугуївського СПТУ № 3 група юнаків і дівчат. На цій землі, де восени 1942 року партизани знищили батальйон фашистських карателів, І. М. Підлипняк уже десятки років одержує високі врожаї. Батьківщина високо оцінила хліборобський подвиг ветерана війни, на його грудях поруч з бойовими нагородами — золота медаль Героя Соціалістичної Праці.

Слухаючи героя, юнаки і дівчата відчули, якою дорогою ціною дісталась радянському народові перемога над ворогом, скільки праці було вкладено, щоб відбудувати зруйноване господарство, відродити до життя рідні села, які при відступі гітлерівці спалили дощенту.

(РАТАУ).

Повертаємось до надрукованого

Висновків не зроблено

З лютого цього року в кореспонденції «За зовнішнім благополуччям» члени рейдової бригади викривали недоліки, які заважають тваринникам першої молочнотоварної ферми колгоспу імені Свердлова виконувати взяті соціалістичні зобов'язання. З того часу минуло понад чотири місяці, але зрушень не сталось. Колектив ферми не виконує завдань.

Основною причиною відставання є те, що змагання тут не дає бажаного ефекту. В його організації допускається формалізм. І про це свідчать факти. В умовах соціалістичного змагання працівників тваринництва на 1981 рік записано: «Щоденно підбивати підсумки роботи доярок. Доярці, яка займе перше місце по корпусу, вручати червоний прапорець. Доярці, яка доб'ється найкращих показників за декаду, — перехідний червоний вимпел. Щомісяця підбивати підсумки роботи по корпусах. Доярці корпусу за перше місце вручати грошову премію». Але все це нині лише на папері.

На екрані соціалістичного змагання висить вимпел «Краща доярка». Його вручено Н. А. Тесленко ще в березні. Завідуючий фермою І. С. Леміш визнає, що з того часу підсумків трудового суперництва не підбивали.

Є й інші причини в тому, що ферма не подолала відставання. По-перше, якість кормів, заготовлених на минулу зиму, була низькою. Але підготовці їх до згодовування приділялось мало уваги.

До кормів на фермі і нині ставляться не по-господарськи. Зелену масу розтрушують. Усіх корів годують за одним раціоном.

Більшість людей на фермі з чималим стажем роботи, мають великий досвід. Так, з 24 доярок половина доглядає худобу по 15 і більше років. Передові доярки М. М. Обертас, М. Ю. Скотник та інші в ці дні надоюють більш як по 10 кілограмів молока від корови. Але керівники господарства їх досвід не вивчають і не поширюють.

Прикро й те, що мало приживається на фермі молоді. Нині не вистачає тут доярок. Три групи корів доять люди по наряду. Є в колективі тваринників і порушники трудової дисципліни. Доярка В. М. Клименко любить заглянути в чарку, часто корови її групи вранці залишаються недоїними. Як наслідок, за 5 місяців вона надоїла лише по 418 кілограмів молока від корови. А в ці дні вона одержує його по 4,3 кілограма від корови, що на 1,3 кілограма менше, ніж в середньому по фермі.

Не все гаразд і з організацією праці. На фермі не вистачає молочного посуду, фільтрувальних матеріалів, халатів. Завідуючий фермою І. С. Леміш не раз звертався до завгоспа С. С. Саламахи з проханням забезпечити тваринників необхідними матеріалами, але той потрібної допомоги не надав.

Згадані недоліки негативно впливають на продуктивність дійного стада. При річному зобов'язанні одержати по фермі по 2200 кілограмів молока від корови його мають за минулі 5 місяців по 480.

Отже, керівникам колгоспу, зооветспеціалістам необхідно зважити ці упущення та мобілізувати тваринників на те, шоб надолужити прогаяне.

В. СОКОЛОВ.

Політична освіта—важлива форма ідеологічної роботи

1980—1981 навчальний рік в системі політичної і економічної освіти проходив в період підготовки і проведення XXVI з'їзду КПРС і XXVI з'їзду Компартії України, в умовах завершення десятої і початку одинадцятої п'ятирічок. З'їзд ленінської партії вписав новий розділ в теорію наукового комунізму, в історію соціалістичного і комуністичного будівництва. Саме це і визначало зміст навчання, сприяло зміцненню зв'язку з життям, вихованню ідейної переконаності комуністів.

У первинних партійних організаціях міста в нинішньому навчальному році працювало 4 політшколи, 195 шкіл основ марксизму-ленінізму, 169 теоретичних семінарів, філіал університету марксизму - ленінізму, 128 комсомольських гуртків і семінарів, 10 народних університетів, 25 популярних лекторіїв, 420 шкіл комуністичної праці та економічних шкіл.

Всіма формами партійної, комсомольської та економічної освіти охоплено понад 27 тисяч чоловік, в тому числі 6503 члена КПРС та 3775 комсомольців.

Головна мета, яку ставили перед собою пропагандисти і якій підпорядкована політична освіта кадрів, — добиватися, щоб партійна політика зливалася з діяльністю мас, щоб партійна освіта вчила людей, говорячи словами В. І. Леніна, «діяти так, як того дійсно комунізм вимагає».

Партійні організації швейної фабрики, фабрики діаграмних паперів, електромеханічного заводу, заводу гірського воску, райенергоуправління постійно здійснюють зв'язок політнавчання з практикою, а марксистсько-ленінський гарт став дійовим засобом підвищення трудової і політичної активності трудящих, виховання у них комуністичного ставлення до праці.

Важливою формою посилення практичної спрямованості навчального процесу, зміцнення зв'язків його з безпосередніми завданнями виробничих колективів стали заняття, на яких обговорювали і захищали соціалістичні зобов'язання. Такі заняття відбулися у всіх ланках політичного та економічного навчання.

З участю слухачів виконано 780 практичних завдань по виявленню резервів виробництва. Розвитку трудової і творчої активності слухачів сприяє участь в русі раціоналізаторів і винахідників. За минулий навчальний рік вони впровадили 2358 раціоналізаторських пропозицій.

Тільки на електромеханічному заводі в раціоналізаторській і винахідницькій роботі беруть участь 308 пропагандистів і слухачів. Вони впровадили 208 рацпропозицій і одержали економічний ефект понад 281 тисячу карбованців.

За прикладом кращих пропагандистів міста В. П. Злобіна (завод гірського воску), М. І. Готовського (завод підйомно - транспортного устаткування), М. М. Логоші (електромеханічний завод), В. К. Осадчого (шахта «Верболозівська), С. К. Чорної (брикетна фабрика «Байдаківська») та інших широко впроваджуються в роботу з слухачами активні форми і методи занять: теоретичні і науково-практичні конференції, семінари, співбесіди, виконання практичних завдань, проведення соціально-економічного аналізу. Все більше застосовуються в навчальному процесі наочні посібники та технічні засоби навчання.

Розвиваючи рух «Пропагандист і агітатор — п'ятирічці», — а в ньому брало участь 916 пропагандистів — первинні партійні організації, ідеологічний актив міста спрямовують його на глибоке вивчення матеріалів XXVI з'їзду КПРС, посилення виховної роботи в трудових колективах, мобілізацію трудящих на виконання планів і соціалістичних зобов'язань, підвищення громадської активності.

У практику роботи більшості шкіл, гуртків, семінарів невід'ємним елементом ввійшла самостійна робота слухачів по вивченню першоджерел марксизму - ленінізму, партійних документів, додаткової літератури. Досвід пропагандистів Я. С. Заспицького (райенергоуправління), О. І. Балабася (телеательє), Є. М. Гусака (рудоремонтний завод) свідчить, що при умові умілої організації учбового і виховного процесу слухачі успішно опановують практикою самостійної роботи над книгою.

Дійовою формою розвитку і поглиблення політичної самоосвіти є практика підготовки і захисту рефератів, виконання слухачами практичних завдань, виступи їх з оглядом важливих політичних подій в країні і за рубежем. Вона одержала поширення в школах і теоретичних семінарах заводів гірського воску і підйомно - транспортного устаткування, райенергоуправління, авторемонтного заводу, швейної фабрики, середніх шкіл №№ 5, 6, 10.

Пропагандисти райенергоуправління Я. С. Заспицький, І. З. Рудман постійно розглядають на заняттях різні виробничі проблеми і дають слухачам завдання розкрити резерви економії матеріалів, сировини, електроенергії, виявити причини втрат робочого часу, простоїв обладнання та інше.

Це сприяє формуванню у слухачів навичок самостійного економічного і соціального аналізу, допомагає їх політичному зростанню, підвищує виробничу активність.

Втіленням єдності теорії політики і практики на ділі стала система економічної освіти. У школах комуністичної праці і економічних школах навчалося 11420 чоловік. Система економічної освіти перетворилася в один з факторів поліпшення практики соціалістичного господарювання, удосконалення управління, мобілізації внутрішніх резервів виробництва.

Партійні і профспілкові організації фабрики діаграмних паперів, теплоелектроцентралі № 3, електромеханічного і рудоремонтного заводів, розрізу «Верболозівський» успішно спрямовують економічне навчання на вирішення ключових проблем господарського розвитку.

Серед багатогранних форм, засобів і методів ідейно - виховної роботи особливу увагу партія приділяє політичній освіті молоді, розвитку навичок застосування одержаних знань на практиці. В комсомольській організації міста працювало 128 гуртків і семінарів комсомольського політнавчання, в яких підвищували свій політичний рівень 4275 юнаків і дівчат. Широко була розгорнута робота по пропаганді і роз'ясненню матеріалів XXVI з'їзду КПРС та інших партійних документів.

Слухачі системи комсомольського політнавчання беруть активну участь у раціоналізаторській роботі. Економічний ефект від впровадження новаторських пропозицій становить 205 тисяч карбованців.

Успіх політичного і економічного навчання, говориться в постанові ЦК КПРС «Про дальше поліпшення ідеологічної, політико - виховної роботи», цілком залежить від теоретичного і методичного рівня пропагандистських кадрів. Уміло добирати, вчити і виховувати пропагандистів, оточувати їх повсякденною турботою і увагою — обов'язок всіх партійних організацій.

Де б не працював пропагандист, всюди він покликаний спрямовувати зусилля трудівників нашого суспільства на творче вирішення конкретних завдань комуністичного будівництва, сприяти дальшому розвитку соціалістичного змагання. Головне добиватися глибокого розуміння слухачами актуальних питань теорії і політики нашої партії.

З кожним роком поліпшується якісний склад пропагандистів. Понад 80 процентів керівників шкіл і семінарів мають досвід роботи більше як десять років.

Згідно перспективного плану щомісяця проводилися семінари пропагандистів, де, крім секційних занять, розглядалися питання методики партійного навчання, використання сучасних технічних засобів пропаганди, питання міжнародного становища СРСР та інше.

У підвищенні теоретичного і методичного рівня майстерності пропагандистських кадрів, удосконаленні всього навчально-виховного процесу важливу роль відіграють кабінети політосвіти на громадських засадах. Активно діють вони на заводі гірського воску, фабриці діаграмних паперів. Їх ради глибоко вникають в навчальний процес, ведуть методичну роботу, вивчають і пропагують кращий досвід ідеологічної роботи; активно ведуть пропаганду ідей XXVI з'їзду КПРС, інших документів партії й уряду.

З метою активізації, поглиблення змісту агітаційно - пропагандистської роботи в міській парторганізації на початку нинішнього року проведена атестація завідуючих кабінетами політосвіти та голів методичних рад і керівників міських семінарів пропагандистів.

Успіхи в розвитку та удосконаленні марксистсько - ленінської освіти в партійних організаціях, безумовно, є. Та далеко не всі важливі проблеми вирішені, не всі можливості економічного навчання використовуються повністю. Так, парторганізації автобази виробничого об'єднання «Олександріявугілля», тресту «Олександріявуглебуд», станції Олександрія, управління «Міжрайгаз», комбінату комунальних підприємств ще мало приділяють уваги якості навчання, поліпшенню інформаційно - методичного забезпечення навчального процесу. Допускаються зриви і перенесення занять.

Партійні організації геологорозвідувальної експедиції, розрізу «Бандурівський», тресту «Олександріяважбуд» не здійснюють належного контролю за навчанням комуністів в університеті марксизму-ленінізму.

Особливу стурбованість викликає стан справ у політичній освіті молоді. Рівень керівництва міського комітету комсомолу політосвітою не відповідає сучасним вимогам. У комсомольських організаціях автотранспортних підприємств №№ 10011 і 10062, комбінату громадського харчування, будівельних організаціях тресту «Олександріяважбуд» заняття проводилися не регулярно.

Пропагандистам комсомольського навчання необхідно особливу увагу зосередити на підвищенні ідейно - теоретичного рівня занять, їх ролі у формуванні в молоді інтересу до оволодіння знаннями, вихованні комуністичних ідеалів, високоморальної поведінки.

Ідеологічному активу, пропагандистам належить першочергова роль в дальшому розвитку марксистсько - ленінської освіти і вихованні мас, їх творчої активності у вирішенні завдань комуністичного будівництва.

Підбиття підсумків навчання — це перший крок по підготовці до нового учбового року. Важливо правильно спланувати ідеологічну роботу в літні місяці. Протягом червня—серпня необхідно провести 2—3 конференції зі слухачами, широко залучати їх до проведення масово - політичної роботи в трудових колективах та за місцем проживання.

Підвищення політичної свідомості комуністів, комсомольців, всіх трудящих, посилення їх активності в боротьбі за здійснення рішень XXVI з'їзду КПРС, завдань одинадцятої п'ятирічки — повсякденна турбота партійних організацій, пропагандистів, всіх ідеологічних працівників.

С. БАЛАЯНЦ,
другий секретар міськкому Компартії України.

Товари для народу

НОВІ МОДЕЛІ



Зручні і красиві плаття, костюми, джемпери, що їх випускає Донецьке виробниче трикотажне об'єднання. Асортимент їх постійно оновлюється. В нинішньому році трикотажники пропонують покупцям 20 нових моделей із Знаком якості.

З початку року колектив підприємства виробив надпланової продукції на 850 тисяч карбованців.

На знімку: художник-модельєр Л. О. Муромська і головний інженер об'єднання Л. Я. Вирін розробляють нові моделі одягу.

Фото Л. САМСОНОВА.
(Фотохроніка РАТАУ)

Відпочивають робітники

Заводський комітет профспілки велику увагу приділяє культурному відпочинку трудівників заводу. Нещодавно переможець в соціалістичному змаганні токар інструментального цеху В. М. Письменний одержав безплатну туристичну путівку в Москву. Електромонтажниця складального цеху № 101 М. І. Репенько і намотувальниця котушок цього ж цеху Р. П. Узлова будуть безплатно відпочивати в пансіонаті «Піцунда».

Передовик виробництва О. К. Нестулей отримав пільгову сімейну путівку в Будинок відпочинку імені Коцюбинського, що у Вінниці.

І. ГОНЧАРОВ,
голова комітету профспілки електромеханічного заводу.

У Фонд миру

Головне бажання всіх чесних людей планети зберегти мир на землі. Будівельники комплексної бригади, яку очолює В. А. Полочан з будівельного управління № 5, вирішили в 1981 році перерахувати у Фонд миру 1000 карбованців заробітної плати.

У травні їх внесок склав 475 карбованців.

М. ЛУЦЕНКО.

ЛЕНІНСЬКИЙ ПРАПОР
3 стор. 19 червня 1981 р.

СЛІДАМИ НАШИХ ВИСТУПІВ

«ВИКОНУВАТИ ВИМОГИ СТАТУТУ»

У передовій статті під таким заголовком («Ленінський прапор» 20 травня 1981 року) критиці піддавалася партійна організація тресту «Олександріявуглебуд» виробничого об'єднання «Олександріявугілля», яка не мобілізувала колективи будівельників на виконання поставлених завдань.

Як повідомив редакції секретар партійного бюро тресту А. О. Гавриш, критичний виступ газети обговорено на розширеному засіданні партбюро. Критику визнано правильною. Секретарів цехових парторганізацій зобов'язано систематично на засіданнях партбюро та зборах заслуховувати звіти комуністів—керівників середньої ланки, підрозділи яких не виконують доведених завдань, і вживати заходів до виправлення становища на будовах.

Затверджені заходи по виконанню критичних зауважень, вказаних у статті, визначені строки та конкретні виконавці.

«РІШЕННЯ ТРЕБА ВИКОНУВАТИ»

Під таким заголовком в «Ленінському прапорі» 14 березня цього року була надрукована кореспонденція, де гострій критиці піддавалися керівники відділу робітничого постачання виробничого об'єднання «Олександріявугілля» за те, що не вживають заходів до працівників магазинів у селищі Димитрово, які порушують розпорядок дня та правила торгівлі.

Як повідомив редакції виконуючий обов'язки начальника ВРП Н. Суворов, виступ газети обговорений на нараді працівників роздрібної торгівлі та громадського харчування. Критику визнано справедливою. За роботою магазинів і їдалень встановлений належний контроль. Вжито заходів щодо дотримання розпорядку дня магазинів, систематично перевіряється наявність товарів у них.

Ювілей музею

Урочисто відзначили 14-у річницю Олександрійського краєзнавчого музею його працівники та громадськість міста.

Відбулися урочисті збори, на яких виступила з доповіддю директор музею Герой Радянського Союзу А. Ф. Худякова.

За 14 років працівники музею провели велику пошукову, науково-дослідницьку, масово-політичну роботу, виховували у відвідувачів, особливо молоді, високі почуття патріотизму та інтернаціоналізму. При музеї працює школа мужності, в якій навчаються учні шкіл міста, профтехучилищ, індустріального технікуму.

Фонд музею складається з 7 тисяч експонатів. Більшість з них оригінальні і унікальні. Кожного дня музей відвідують в середньому 250—300 чоловік.

Особливий інтерес відвідувачів викликають зараз матеріали XXVI з'їзду КПРС, представлені в Ленінській кімнаті, експозиції, присвячені нашому земляку, двічі Герою Радянського Союзу, льотчику-космонавту Л. І. Попову.

Заступник голови міськвиконкому В. К. Глущенко вручив колективу музею вітального листа Олександрійського міськкому партії і виконкому міської Ради народних депутатів. Кращі працівники музею нагороджені грамотами.

Від імені громадськості міста привітали з ювілеєм працівників музею секретар правління товариства охорони пам'ятників історії і культури І. Ф. Котенко та завідуючий відділом культури міськвиконкому В. М. Баннік.

Активістка музею Ю. С. Альошина розповіла про завдання працівників музею на майбутнє, про підготовку експозицій до 230-річчя з дня заснування Олександрії.

В. ХОДОСЕНКО.

Фоторепортаж з... перцем

Безвідповідальність. Безтурботність. Байдужість. Такими небезпечними хворобами заразилися окремі керівники нашого міста.

Ось лише один приклад. У виробничому об'єднанні «Олександріявугілля» вирішили підвести газопровід у Південний житловий масив, де розгорнулося будівництво. Отримали дозвіл виконкому, де точно визначені строки. Передбачено було провести всі роботи з 8 вересня до

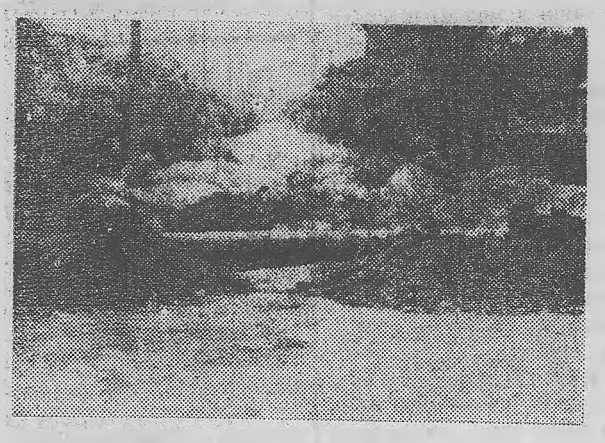

20 грудня 1980 року на вулиці Садовій. Контроль покладено на відділ комунального господарства.

Будівельники тресту «Олександріяву г л е б у д» розрили дорогу. Завезли труби. Створили для мешканців міста нестерпні умови пересування. Адже перекрили доступ на кілька вулиць. І заспокоїлись. В указані строки не виконали роботу.

Ось перед вами знімок перехрестя вулиць Садової і Ленінградської сьогодні. Можете уявити, як доводиться мешканцям долати перешкоди.

На іншому знімку — вулиця Луначарського і вхід до парку. Тут проклали кладку. Коли випаде дощ — в коліно багнюка. А цією кладочкою сотні робітників електромеханічного та інших підприємств поспішають на роботу і не тихим словом «прославляють» усіх, хто створив цю перешкоду.

На третій фотографії демонструємо наслідки безтурботності. На забутій керівниками Садовій вулиці біля парку електромехзаводу мешканці влаштували звалище покидьків і смітника.

Чи знають про це у комунгоспі та санепідемстанції? Можливо, й знають, але не поспішають вживати заходи.

Шановний Я. Г. Бондаренко безнадійно розводить руками:

— Ми вже не раз соромили будівельників, обіцяли навіть покарати. Та вони не покаялися.



Інженер комунгоспу О. О. Федоренко говорить здивовано:

— А хіба по Садовій досі не закінчили роботу по прокладанні газопроводу?

Коментарі зайві. Адже саме Ольга Олексіївна зобов'язана разом з Яковом Гнатовичем здійснювати контроль і вживати заходи до тих, хто не дотримується строків ведення земляних робіт на вулицях міста. Тут, як бачите, панує спокій.

Минає червень 1981 року. Канава обвалилася. Труби іржавіють. А будівельники й носа сюди не показують. Мабуть, пора виконкому міської Ради втрутитись. Давно пора.

І. ПРОХОРЕНКО,
Н. МИКОЛЕНКО.

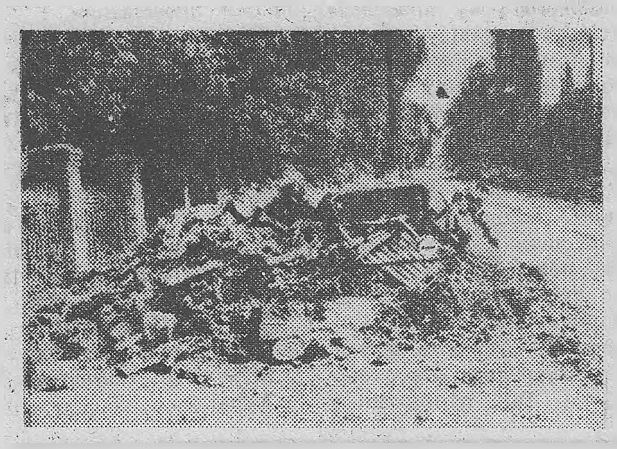

Города біля міст

Белгород. Створені навколо індустріальних центрів Курської магнітної аномалії 14 спеціалізованих овоче- і картоплярських радгоспів у найкращі агротехнічні строки завершили сівбу і садіння всіх культур, що зайняли 5 тисяч гектарів. Почато догляд за плантаціями.

Заступник редактора
С. ЩЕРБИНЕНКО.

Оголошення, довідки

ОЛЕКСАНДРІЙСЬКЕ СЕРЕДНЄ МІСЬКЕ ПРОФТЕХУЧИЛИЩЕ № 1

оголошує набір учнів на 1981—1982 навчальний рік.

Училище готує кваліфікованих робітників з середньою освітою. Після закінчення училища учні одержують диплом про середню освіту та 3—4 розряд по спеціальності.

Учні, які закінчили училище на «відмінно» або мають дві четвірки, приймаються в технічні вищі учбові заклади без екзаменів.

Набір проводиться по таких спеціальностях:

Назва спеціальності	Заробіток після закінчення	Де можна продовжити навчання
На базі 8 класів:		
оператор верстатів з програмним управлінням (токар - револьверник, токар - карусельник),	180—200 крб.	Стахановський гірничо - металургійний інститут.
слюсар - електромонтажник,	160—180 крб.	Ворошиловградський машинобудівний інститут.
оператор верстатів з програмним управлінням (фрезерувальник, токар-розточувальник),	180—200 крб.	Московський верстатобудівний інститут.
зварювальник на півавтоматичних машинах (електрозварювальник ручного зварювання; газозварювальник, контролер зварювальних робіт),	200—250 крб.	Московський верстатобудівний інститут.
машиніст мостових, козлових і консольних електрокранів,	140—160 крб.	Московський верстатобудівний інститут.
слюсар-механік по ремонту технологічного обладнання,	160—180 крб.	Ленінградський політехнічний інститут.
слюсар-інструментальник по штампах, пристосуваннях, прес-формах,	160—180 крб.	Ленінградський політехнічний інститут.
монтажник радіоапаратури і приладів,	110—130 крб.	Ленінградський політехнічний інститут.
На базі 10 класів:		
машиніст мостових, козлових, консольних, електроприладів.	160—180 крб.	Ленінградський політехнічний інститут.
токарі,	160—200 крб.	Московський верстатобудівний інститут.
фрезерувальник,	160—180 крб.	Московський верстатобудівний інститут.
електрозварювальник ручного зварювання на півавтоматичних машинах,	200—250 крб.	Московський верстатобудівний інститут.
слюсарі по складанню металоконструкцій,	160—180 крб.	Московський верстатобудівний інститут.
Учні, які закінчили 8 класів,	навчаються 3 роки.	
Учні, які закінчили 10 класів,	навчаються 1 рік.	
Приймаються юнаки і дівчата віком	15 років і старші.	

Зараховані в училище забезпечуються:

з 3-річним строком навчання: 3-разовим безплатним харчуванням, вихідним і робочим одягом і взуттям.

З однорічним строком навчання: стипендією в розмірі 80 карбованців.

В період виробничої практики виплачується 33 проценти заробітку.

Одинакам надається гуртожиток.

Для вступу необхідно подати такі документи: заяву і автобіографію, документ про освіту, паспорт або свідоцтво про народження, характеристику, довідку про стан здоров'я, медичну довідку про щеплення, 6 фотокарток розміром 3х4.

Початок роботи приймальної комісії з квітня по 1 вересня 1981 р.

Початок занять 1 вересня 1981 року.

Адреса училища: 317927, м. Олександрія, вул. Батутіна, 1. Телефон 5-14-08. Їхати автобусом «Б» до зупинки «Октябрський».

Дирекція.

Заготівельна контора Олександрійської райспоживспілки приймає кроленят 2—3-денного віку. Вартість одного кроленяти 1 крб. 20 коп.

Приймальні дні: понеділок, вівторок, середа, четвер з 9 до 11 години.

Адреса: 317900, м. Олександрія, вул. 6-го Грудня, 130, товариство кролівників.

АДМІНІСТРАЦІЯ.

Адміністрація, партійна організація і місцевий комітет профспілки вантажно-транспортного управління висловлюють глибоке співчуття заступнику начальника служби рухомого складу Скалецькому Івану Петровичу з приводу передчасної смерті його сина

ВІКТОРА.

ДО ВИПУСКНИКІВ 1981 РОКУ

Юний друже! Щиро вітаємо тебе з успішним закінченням школи! Якщо ти хочеш стати кіномеханіком, посвятити своє життя цій почесній і потрібній професії, можеш вступити на навчання в Одеську республіканську школу кіно та Кіровоградське технічне училище № 1.

Перед тобою відчиняться двері кабінетів і майстерень, оснащених сучасним кінообладнанням. Вчити тебе цій цікавій професії будуть досвідчені викладачі і висококваліфіковані майстри виробничого навчання.

В республіканську школу кіно та технічне училище приймаються юнаки і дівчата з восьмирічною та середньою освітою без вступних екзаменів. Учні забезпечуються стипендією. Строк навчання 11 місяців.

Заяви і документи приймаються з 1 червня.

Початок занять з 1 вересня.

Кіномеханікам, які працюють в сільській місцевості, надаються пільги: безплатні квартири, паливо та електроосвітлення.

За направленнями звертатися в Олександрійську районну дирекцію кіномережі на адресу: 317900, м. Олександрія, вул. Шевченка, 76. Телефон 2-29-76.

АДМІНІСТРАЦІЯ.

ЖИТЛОВО-ЕКСПЛУАТАЦІЙНІЙ КОНТОРІ № 1 МІСЬКВИКОНКОМУ

потрібний на постійну роботу:

БУХГАЛТЕР.

За довідками звертатися на адресу: 317900, м. Олександрія, вул. Шевченка, 86.

АДМІНІСТРАЦІЯ.

«ЛЕНИНСКОЕ ЗНАМЯ» — орган Александрийских городского и районного комитетов Компартии Украины, городского и районного Советов народных депутатов Кировоградской области (выходит на украинском языке).

АДРЕСА РЕДАКЦІЇ: Індекс 317900, м. Олександрія, вул. Шевченка, 74.

ТЕЛЕФОНИ: редактора — 2-23-45, відділів: партійного життя — 2-24-33, промисловості — 2-36-63, сільського господарства — 2-27-93, відповідального секретаря — 2-35-63, відділу листів — 2-01-43, приймальні — 2-22-32, бухгалтера — 2-27-93.

Олександрійська міська друкарня Кіровоградського облуправління у справах видавництв, поліграфії і книжкової торгівлі. м. Олександрія, вул. Шевченка, 81

Індекс 62065. Спосіб друку високий. Телефони: 2-31-35, 2-34-70. Тираж 27850. Обсяг 1 друк. арк. Зам. № 4274.

ПРОЛЕТАРІ ВСІХ КРАЇН, ЄДНАЙТЕСЯ!

ГАЗЕТА НАГОРОДЖЕНА ПОЧЕСНОЮ ГРАМОТОЮ ПРЕЗИДІЇ ВЕРХОВНОЇ РАДИ УРСР

Ленінський прапор

ОРГАН ОЛЕКСАНДРІЙСЬКИХ МІСЬКОГО ТА РАЙОННОГО КОМІТЕТІВ КОМПАРТІЇ УКРАЇНИ, МІСЬКОЇ ТА РАЙОННОЇ РАД НАРОДНИХ ДЕПУТАТІВ КІРОВОГРАДСЬКОЇ ОБЛАСТІ

Червень
20
Субота
1981
№ 99 (9123)
Ціна 2 коп.
Газета виходить у вівторок, середу, п'ятницю, суботу.

ГАЗЕТА ВИДАЄТЬСЯ З 26 БЕРЕЗНЯ 1919 РОКУ

Агітатори — активні бійці партії

ІНЖЕНЕРА - технолога Н. М. Сергієнко знають на Олександрійській швейній фабриці не тільки як висококваліфікованого спеціаліста, а й як активного агітатора, пропагандиста ідей партії. Її бесіди з робітниками цеху завжди злободенні, глибоко аргументовані. У своїх виступах вона уміло використовує партійні документи, періодичну літературу, місцевий матеріал.

Мобілізуюче слово Надії Марківни приносить бажаний ефект. Воно згуртовує колектив на виконання поставлених завдань, виховує у трудівників високі моральні якості.

У виробничих колективах, установах і організаціях нашого міста і району працює майже чотири тисячі агітаторів. Їх справедливо називають найчисленнішим загоном політичних бійців партії. Це — передові робітники і колгоспники, керівники середньої ланки і спеціалісти народного господарства. Вони в самій гущі мас трудяться і ведуть там агітацію за успішне втілення в життя накреслень XXVI з'їзду КПРС, за дотримання норм соціалістичного співжиття.

Активно діють агітколективи на авторемонтному заводі, фабриці діаграмних паперів, у колгоспі імені Леніна, райсільгосптехніці, кінзаводі. Вони працюють під безпосереднім керівництвом партійних організацій. Робота їх планується, визначаються і розробляються теми бесід. Активісти інформують своїх товаришів не тільки про події в країні та за рубежем, а й серйозну увагу звертають на завдання і справи в колективах, уміло пропагують передовий досвід, ведуть непримиренну боротьбу з недоліками, які допускають окремі працівники. Палким словом пропагандиста і особистим трудовим прикладом вони спрямовують колективи на виконання поставлених завдань.

Агітатор не має права бути пасивним спостерігачем. Його обов'язок втручатися у виробничі справи, бути організатором соціалістичного змагання, борцем за підвищення продуктивності і якості продукції. Саме так діють Ю. М. Стельмах з брикетної фабрики «Димитровська», В. М. Ровенчак з райенергоуправління, О. С. Козюк з колгоспу «Заповіт Леніна» та багато інших.

Та слід визнати, що окремі партійні організації допускають великі промахи в роботі з агітколективами. Це стосується, зокрема, парторганізацій колгоспів імені Димитрова, імені Петровського, райсільгоспхімії, заводу залізобетонних виробів, цегельного заводу, де робота цих ідеологічних ланок не плануються, семінари агітаторів проводяться від випадку до випадку, бесідчики не одержують вичерпної інформації про стан справ у колективах. Отже, і бесіди носять поверховий, не мобілізуючий характер.

Нині центр політмасової роботи перенесений у поле, де хлібороби і механізатори ведуть наполегливу боротьбу за урожай нинішнього року, заготовляють корми для худоби. Та не чути голосу агітатора у тракторних бригадах і серед рільників колгоспу «Червоний прапор», серед кормозаготівельників колгоспу «Росія».

Не завжди почуєш заклично слово політичних бійців і на молочнотоварних фермах колгоспів імені Свердлова, імені Кірова. А там далеко не все гаразд і з виробничою дисципліною, і з пропагандою передового досвіду, занедбано соціалістичне змагання серед тваринників.

Партійні організації, їх керівники повинні завжди пам'ятати, що наша агітація — один з незамінимих засобів політичного виховання мас. Вона повинна бути високоідейною, правдивою і конкретною, дохідливою і оперативною. А факти, якими оперує агітатор, його мова мають бути зрозумілими і переконливими для кожного трудівника.

Постанова ЦК КПРС «Про дальше поліпшення ідеологічної, політико-виховної роботи» зобов'язує партійні організації розвивати і удосконалювати усну агітацію, повсякденно турбуватися, щоб зростала і міцніла її мобілізуюча сила в боротьбі за успішне виконання завдань, поставлених XXVI з'їздом КПРС.

ГОЛОВНА ТУРБОТА СЬОГОДНІ — ЗАГОТІВЛЯ КОРМІВ

У відповідь на звернення

Після опублікування в «Ленінському прапорі» звернення райкому Компартії України та виконкому районної Ради народних депутатів до жителів міста й району про заготівлю дикорослучих трав у селах Звенигородці та Мартоіванівці відбулися сходи громадян. На них робітники, колгоспники та пенсіонери вирішили дружно вийти на заготівлю кормів для громадської худоби.

На косовицю вийшли 24 жителі сіл, і в радгоспі-технікумі нині косять різнотрав'я. Відмінно трудяться пенсіонери Д. Р. Глинченко, Б. І. Пракудін, І. Г. Щербина, В. С. Олійник. Серед робітників ведуть перед І. П. Задіранов, брати І. Ф. Найда та М. Ф. Найда.

Заготівля різнотрав'я триває.

В. НЕВГОДЕНКО.

Працює 165 косарів

Цими днями в колгоспі імені Свердлова одночасно вийшло на заготівлю дикорослучих трав 165 косарів. На сіно трудівники села вже заготовили більше 200 тонн різнотрав'я.

На косовиці трав працюють всі колгоспники, переважна більшість пенсіонерів та школярів. По 5—7,5 центнера зеленої маси накосили на корм громадській худобі член ланки Г. М. Кищенко, обліковець фермиЛ. К. Красіна, зоотехнік Р. О. Корлюк, голова сільського споживчого товариства М. М. Хиленко, завідуючий ветдільницею М. Д. Кописта, механізатори М. Д. Півняк, М. Ф. Тесленко та Г. П. Лига, ветерани праці В. О. Литвин, П. Я. Сидорюк та інші.

Косовиця трав триває. Трудівники села намітили заготовити на сіно близько 400 тонн різнотрав'я.

Ф. МАРТИНЕЦЬ,
голова правління колгоспу.



Павло Гнатович СЛОБОДЯНЮК понад три десятиліття працює механізатором у першому відділку радгоспу цукрокомбінату. За успіхи в праці він нагороджений медаллю «За трудову доблесть».

Де б не працював досвідчений механізатор, завжди добивається високих показників. Він косив трави на сіно. Косаркою КС-2,1 механізатор щодня вкладав у покоси по 8—9 гектарів трав при нормі 5.

Фото Р. ГРАНОВСЬКОГО.

Огляд робіт на кормових полях

Щоб ситою була зимівля

В господарствах району в розпалі пора нагромадження кормів для худоби на зиму. За станом на 17 червня заготовлено таку кількість кормів:

СІНО. На зиму передбачено придбати 24700 тонн сіна з однорічних та багаторічних сіяних і дикорослучих трав. З цим завданням господарства впорались в середньому на 21 процент. У скирти вкладено 5300 тонн сіна.

По-господарськи дбають про заготівлю сіна в колгоспі «Червоний прапор». В скиртах тут уже лежить 320 тонн високоякісної сухої трави. На 31—46 процентів виконали завдання по заготівлі сіна колгосп «Прапор комунізму», кінзавод, радгосп «Шарівський» та радгосп цукрокомбінату.

Недавно відбулось бюро райкому Компартії України, на якому обговорено питання про стан заготівлі кормів у колгоспах «Росія», імені Карла Маркса та в радгоспі імені Гагаріна. На керівників цих господарств накладено суворі партійні стягнення. Та, як видно, вони належних висновків не зробили. Завдання по заготівлі сіна тут виконано всього на 0,5—8 процентів.

Зволікають цю роботу в колгоспі «Перемога» та радгоспі - технікумі.

По району ще лишилось косити 1018 гектарів багаторічних трав.

СІНАЖ. Цього виду корму потрібно мати на зиму 28 тисяч тонн. Його заготовлено 10100 тонн, що становить 36 процентів до завдання. На 46—89 процентів виконали плани заготівлі сінажу колгоспи імені Фрунзе, «Прапор комунізму», «Червоний прапор», «Прогрес» та імені Петровського. Тим часом у колгоспах імені Володимира Ульянова, імені Шевченка, імені Кірова та в радгоспі «Більшовик» не заготовляють цього корму.

ТРАВ'ЯНЕ БОРОШНО. По району заготовлено цього корму 985 тонн — 13 процентів до плану. Жодної тонни трав'яного борошна не заготовлено в колгоспах імені Енгельса, «Перемога», «Прогрес». Тут й досі не включено в роботу агрегатів АВМ.

КОСОВИЦЯ РІЗНОТРАВ'Я. По району передбачено заготовити на корм худобі 12800 тонн дикорослучих трав. По 200—530 тонн їх уже заготовлено на сіно в колгоспах імені Свердлова, «Прогрес», імені Фрунзе та «Заповіт Леніна». А ось в колгоспах імені Петровського, імені Димитрова, «Перемога», «Ленінським шляхом», в кінзаводі та радгоспі-технікумі панує спокій. Тут не мобілізовано населення на косовицю дикорослучих трав. Тому й заготовили їх лише по 17—80 тонн.

Є випадки, коли окремі керівники вдаються до окозамилювання. Так, в колгоспі «Україна» досі не заскиртовано жодної тонни сіна. Тим часом керівники звітують, що заготовлено 60 тонн цього корму.

П. ГУРСЬКИЙ,
головний агроном управління сільського господарства.

Вийшли в поле сівачі

Після рясних дощів настали сприятливі умови проведення повторних посівів кормових культур. Дружно вийшли на звільнені від зеленої маси і вже зорані поля сівачі колгоспів імені Енгельса, імені Калініна, «Червоний прапор» та «Заповіт Леніна». Вони повторно засіяли кормовими культурами по 200—300 гектарів грунтів.

Є всі умови для проведення повторного засіву і в колгоспах імені Володимира Ульянова, імені Димитрова, імені Фрунзе, «Росія» та імені Петровського. Але тут не видно сівачів у полі. В цих господарствах навіть не всі звільнені ділянки зорано.

Чого ж вичікують керівники та спеціалісти згаданих господарств?

П. ГНАТЕНКО.

ЦСУ повідомляє

За повідомленням ЦСУ СРСР, на 15 червня сіяні і природні трави скошено першим укосом з площі 10,5 мільйона гектарів, у тому числі майже з 7 мільйонів гектарів на сіно і сінаж.

Червень — час заготівлі високоякісного сіна. Його прийнято за актами близько 5 мільйонів тонн. Сінажу заготовлено 12,6 мільйона тонн, трав'яного борошна штучного сушіння та інших штучно обезводнених зелених кормів вироблено близько 830 тисяч тонн.

(ТАРС).

Раніше строку

Майже на десять днів раніше строку завершили виробниче завдання шести місяців трудівники управління механізації тресту «Олександріяважбуд», яке очолює М. О. Стрижак. При піврічному плані будівельно-монтажних робіт 1 мільйон 71 тисяча карбованців колектив вже виконав роботи на суму 1 мільйон 77 тисяч карбованців.

Значну лепту в справу виконання плану внесла бригада шляхових робітників (бригадир І. А. Принь), бригада монтерів колії (бригадир О. Ю. Загребельний), ланка палезабивачів, яку очолює І. Ф. Маценко.

В. ВОЛОДІН.

З святом, люди в білих халатах!

Рішення XXVI з'їзду КПРС — в життя

Поліклініка на колесах

В програмі економічного та соціального розвитку СРСР, прийнятій XXVI з'їздом КПРС, значна увага приділяється розв'язанню медико - соціальних завдань. Від п'ятирічки до п'ятирічки зміцнюється матеріальна база медичних установ. Основна увага приділяється наданню медичної допомоги дітям.

В Олександрійському районі діє п'ять дільничних та центральна районна лікарня, а також дві лікарні амбулаторії, 63 фельдшерсько - акушерські пункти. У них працює 89 лікарів і 397 медичних працівників з середньою освітою.

Багато подяк надходить на адресу заступника головного лікаря Ю. Я. Жукоцької, завідуючої терапевтичним відділенням А. Ф. Мещерякової, завідуючого хірургічним відділенням М. М. Бойка, завідуючої акушерсько-гінекологічним відділенням З. М. Романенко, лікарів О. А. Псьола, В. О. Сидорчука, Д. Д. Шевцова, А. І. Гриневича, А. Г. Пискун, Л. М. Горнславець та інших. Це висококваліфіковані спеціалісти.

Добре налагоджена профілактична і санітарно-роз'яснювальна робота серед населення працівниками Світлопільського, Андріївського та Дівочепільського фельдшерсько-акушерських пунктів, де завідуючими Р. М. Крупська, Н. Я. Шаповал, Д. Я. Маковецька.

З метою поліпшення медичного обслуговування сільського населення ми вирішили впровадити нову форму роботи лікарів. Уже третій рік в села району виїжджають бригади лікарів, у складі їх терапевти, хірурги, педіатри, фтизіатри, невропатологи та інші спеціалісти.

Виїжджає ця бригада за графіком в дільничні лікарні, фельдшерсько-акушерські пункти. Графік розіслано всім завідуючим фельдшерсько-акушерськими пунктами. Вони заздалегідь повідомляють про приїзд лікарів мешканцям населеного пункту.

Ця новинка дала можливість в минулому році оглянути 7116 чоловік, а в цьому році уже близько 7000.

Нещодавно ми придбали пересувний флюорограф. Тепер є можливість профілактичні огляди населення проводити безпосередньо в селах.

Днями бригада лікарів центральної районної лікарні побувала в Андріївці. Разом з ними виїжджав і флюорограф. Цілий день лікарі працювали з повним навантаженням. Терапевти уважно оглянули 96 чоловік. 107 мешканців Андріївки, Олександро - Степанівки, Веселого Орла пройшли флюорографію. Хворим лікарі відразу ж призначили лікування, курс якого вони зможуть пройти при місцевому фельдшерсько-акушерському пункті. А ті, які потребують цього, госпіталізовані.

Користь від таких бригадних виїздів очевидна. Ми й надалі будемо їх проводити регулярно.

П. ТЕРЕБІЙ,
головний лікар центральної районної лікарні.

Мрія стала дійсністю

Професія медичного працівника Людмилі Горбуновій подобалась ще з юних років. Дівчинка не раз уявляла себе в білому халаті біля лікарняного ліжка.

Наполегливо добивалася своєї мети. Вступила до Олександрійського медучилища. Після закінчення його працювала в Петрівській районній лікарні. Вся поринула в роботу. І в перший же рік самостійного життя зрозуміла, настільки важлива її праця, як потрібна людям. Адже часом лагідне слово, дотик долоні зменшують страждання хворого, дають людині сили...

Останні чотири роки Людмила Миколаївна працює медичною сестрою нарколо-



гічного диспансеру. Роботу свою знає досконало. Якось я став свідком такої розмови. Одна з практиканток, учениця медичного училища, здивовано запитала Людмилу Миколаївну:

— Як вам вдається так швидко налагодити контакт з хворим? Він тільки-но переступив поріг лікарні, а вже звертається до вас так, ніби ви давно знайомі?

— Це приходить з роками, — відповідає медсестра. — Щоб добре зрозуміти хворого, допомогти йому, треба відчувати його біль так, ніби це твій батько або мати, брат чи сестра, а не чужа людина.

Л. М. Горбунова бере активну участь і в громадській роботі. Вона член ради медичних сестер лікарні, уже чотири роки очолює редколегію стінгазети. І газета під її керівництвом виходить змістовна й цікава.

Сили, енергію для творчої праці Людмилі Миколаївні дає велика любов до людей, бажання повертати їм здоров'я, радість життя.

Можливо, тому після робочого дня жінка не відчуває стомленості. Думки її спрямовані у завтрашній день. Знає, що він буде таким же напруженим, сповненим турбот. Але ці турботи не обтяжують її. Вони приносять радість і моральне задоволення справою, яку обрала на все життя.

Д. КВАШУК,
лікар міської психіатричної лікарні.

На знімку: Л. М. ГОРБУНОВА.



Великою повагою серед працівників терапевтичного відділення центральної районної лікарні та хворих користується медсестра маніпуляційного кабінету Антоніна Іванівна Пловчан. Вона уважна до хворих, акуратно і вміло виконує свою роботу. Антоніна Іванівна охоче передає свій досвід практикантам медичного училища.

На знімку: А. І. ПЛОВЧАН (в центрі) і практикантки О. ЯКОВЕНКО та Н. ШЕРЕМЕТ.

Фото Р. ГРАНОВСЬКОГО.

Спасибі за доброту

Я живу в Петрівському районі. Та за допомогою довелося звернутися в Олександрійську центральну міську лікарню. І завідуючий лорвідділенням І. Т. Задорожний не відмовив, вчасно надав медичну допомогу. Від щирого серця дякую Івану Трохимовичу.

Т. ПЕРЕВІЗНЯК,
жителька сел. Балахівка.

* * *

Тривалий час мені довелося лікуватися в районному протитуберкульозному диспансері. Завдяки повсякденній увазі, вмілому лікуванню я почуваю себе значно краще. За це хочеться подякувати лікарям О. М. Духнаю, Н. С. Лаужиній, М. В. Гайці, медсестрам та іншим працівникам диспансеру.

О. ПИСКУН,
мешканець с. Вільний Посад Недогарської сільради.

* * *

Ми пенсіонери. Якось захворіли обоє. На допомогу прийшла завідуюча Мартоіванівським фельдшерсько - акушерським пунктом Л. Г. Ковальовська. Вона і лікувала нас, і допомагала дещо по господарству.

І зараз Лідія Григорівна на перший виклик приходить до нас, щирим словом підтримає, порадить, принесе ліки.

Є. КОЧМАР,
Г. КОЧМАР.

ДІЛЬНИЧНИЙ ПЕДІАТР

Три десятиліття тому Віра Пилипівна Мосулєва закінчила Дніпропетровський медичний інститут. І ось уже 28 років працює в Олександрійській дитячій лікарні. За цей час в її трудовій книжці зроблено лише один запис: зарахована на роботу дільничним педіатром. Двадцять вісім років на дільниці — на передньому краї боротьби за здоров'я дітей.

Робочий день педіатра заповнений вщерть. Зранку її чекають на прийомі. За три години щодня доводиться прийняти і уважно оглянути 30—40 дітей.

Та яке б не було навантаження, Віра Пилипівна доброзичливо розмовляє з батьками, уважно огляне дитину, дасть потрібну довідку, пораду, випише рецепт, зробить необхідні записи в історії розвитку маленького пацієнта.

Після прийому треба йти на дільницю — на виклики до хворих, відвідати новонароджених. Дільниця Віри Пилипівни в центрі міста, і вона завжди ходить пішки. З поверху на поверх підіймається літня сивоголова

РАДЯНСЬКИЙ СПОСІБ ЖИТТЯ

жінка. Зупиниться на східцях, зазирне у свій записничок: треба відвідати Сашу Різниченка, необхідно обов'язково заглянути до чотиримісячної Оленки Чиванової.

Нелегка робота дільничного педіатра. Треба спланувати профілактичні щеплення, постійно проводити санітарно - освітню роботу. Доводиться працювати і в суботу, вночі чергувати в лікарні. Та Віра Пилипівна ніколи не скаржиться, бо любить свою роботу.

Вже виросли діти. Дочка Валентина закінчила медичне училище і зараз працює медсестрою на материній дільниці.

Невпинно плине час. Повиростали перші пацієнти Віри Пилипівни. Вже вони ведуть на прийом до Віри Пилипівни своїх дітей.

Пізно закінчує роботу лікар. Стомлена приходить додому в затишний будиночок по вулиці Сергія Лазо. Нарешті дасть спочинок хворим ногам. Та нерідко трапляється, що хтось пізно ввечері чи й серед ночі стукає в двері:

— Віро Пилипівно, у мого маленького висока температура. Допоможіть, будь ласка...

І педіатр безвідмовно йде до хворої дитини. Лікар завжди на посту.

А. КОХАН,
заступник головного лікаря дитячої лікарні.

Найбільше багатство

Більше як 500 тисяч відвідувань — візитів до лікарів, профілактичних оглядів, лікувальних процедур — реєструється щороку в поліклініці центральної міської лікарні. Ця цифра свідчить про те, якого розмаху набрала у нас турбота про здоров'я людей.

В поліклініці працює багато висококваліфікованих лікарів і медичних сестер — чуйних, уважних і доброзичливих. Відвідувачі за це щиро дякують їм. Так, хвора Т. І. Коваленко сказала, що після того, як побувала на прийомі у Н. Ф. Шатрюк — дільничного терапевта — їй уже стало краще. Ось вона, висока оцінка роботи лікаря.

Ніна Феодосіївна дійсно чуйна і уважна людина, висококваліфікований спеціаліст. На дільниці її майже всі знають, зустрічають як рідну людину, нерідко діляться своїми радощами і горем. Вона проводить велику профілактичну роботу, читає лекції, організовує бесіди.

Велику допомогу Ніні Феодосіївні в роботі надає дільнична медсестра Поліна Андріївна Соломка, яка обслуговує дільницю уже понад 25 років.

Заслуженою повагою у населення користується дільничний терапевт А. В. Янкевич. Анатолій Володимирович вміє підбадьорити хворого, вселити в нього віру у видужання. Він постійно працює над поглибленням своїх знань.

Старші терапевти Н. Д. Шаповал, В. Т. Дудниченко, молоді лікарі Р. В. Назвальський, В. В. Старицький відзначаються великою людяністю, добротою, чуйністю і високою професійною майстерністю.

Медичні працівники нашої лікарні гордяться тим, що держава довірила їм основне своє багатство — здоров'я радянських людей. Справа честі кожного лікаря — не шкодуючи сил, оберігати це багатство.

А. АРТЮХОВА,
заступник головного лікаря центральної міської лікарні по поліклініці.

Вірний помічник лікаря

Лідія Юхимівна Петренко працює медсестрою в зубопротезному кабінеті міської стоматологічної поліклініки. Вона акуратна в роботі. Під час її чергування лікарям легше працювати.

Медсестра дуже уважна і доброзичлива до хворих, уміє лагідно заспокоїти і підбадьорити їх. Завжди дасть вичерпну відповідь на питання, яке цікавить пацієнта. Доручену справу Лідія Юхимівна виконує добросовісно.

Не один раз їй доводилося заміщати старшу сестру поліклініки. І з цією роботою справлялася успішно.

За старанність у праці Л. Ю. Петренко не раз заносили на Дошку пошани поліклініки, нагороджували грамотами, оголошували подяки.

Д. ЖУКОВА,
медична сестра.

ПАТРІОТ

Сторінка військово-патріотичного виховання

Хай люди не знають страхіть війни

Живе в нашому місті ветеран війни, колишній бойовий офіцер Іван Григорович Громовий. Багато суворих іспитів випало на долю цієї людини. Хоч від тих буремних часів і відділяють 4 з лишком десятиліття, а пам'ять береже немало епізодів з фронтового життя.

Перше бойове хрещення Іван Григорович одержав в боях з білофінами. Важка то година була для Батьківщини. Тривали жорстокі бої. Але ні грізна зброя ворога, ні сніги й морози не стали на перешкоді Червоній Армії. Вона з честю відстояла священні рубежі.

Не встиг, як кажуть, солдат перепочити, як сурми знову затрубили тривогу. Коричневою ордою повалив фашизм на нашу землю. Немало героїчних подвигів здійснив лейтенант Громовий в боях з фашистськими загарбниками. Про це свідчать високі нагороди — ордени Вітчизняної війни і Червоної Зірки та чотирнадцять медалей.

Як святиню зберігає Іван Григорович вирізку з фронтової газети. Невелика замітка «Контратаки ворога відбиті», написана воїном підрозділу, відображає лише один епізод.

Підрозділу, яким командував лейтенант Громовий, було наказано закріпитися на узліссі. Але ворог шалено тиснув. Протягом дня дев'ять разів контратакував. «Таким чином,— пише автор,— нашій невеликій групі довелося не тільки «прочесати» лісок вподовж просіки, а фактично вибити його з рук німців. Ми твердо вирішили не відступати, не віддавати ворогам завойованого. Наш командир Громовий наказав:

— Ні кроку назад, товариші! Будемо битися до останнього патрона».

Прикладом хоробрості і стійкості служив для бійців офіцер. Він стріляв з трьох видів зброї— з пістолета, автомата, а коли фашисти насідали, брався за єдиний кулемет і шквальним прицільним вогнем косив ворогів.

За уміле виконання завдання командування І. Г. Громовий був нагороджений орденом Червоної Зірки.

І ось вона, довгождана Перемога. Нічого, що тяжке поранення. Головне — над Батьківщиною знову мирне небо.

— Четвертий десяток літ живе щасливо наш народ без війни. Це величезне завоювання нашої партії і уряду. Хай завжди буде мир на планеті. Я хочу, щоб наші внуки і правнуки не знали страхіть, які випали на долю старшого покоління, — говорить І. Г. Громовий.

Іван Григорович нині пенсіонер. Але й зараз у трудовому строю. Він несе вахту у відділі охорони на електромеханічному заводі. Добросовісно служить Вітчизні колишній воїн.

Л. КОЗЛОВСЬКА,
м. Олександрія.

Зібралися на раду ветерани

З нагоди заснування клубу ветеранів Великої Вітчизняної війни при Будинку культури шахти «Світлопільська» відбулися збори, на яких були присутні учасники війни — жителі нашого міста. Багато їх вже на заслуженому відпочинку, частина ще працює. Але всі колишні воїни ведуть велику військово-патріотичну роботу в трудових колективах та серед учнівської молоді, виховують підростаюче покоління в дусі відданості справі партії, рідній Вітчизні.

Збори відкрив директор Будинку культури І. М. Кісарець і надав слово для інформації ветерану війни офіцеру у відставці П. Є. Снігірьову, який у своєму виступі висвітлив мету і завдання клубу.

Клуб покликаний надавати допомогу партійним і комсомольським організаціям підприємств і навчальних закладів, а також колективу міського народного краєзнавчого музею у проведенні виховної роботи.

При клубі буде працювати шість секцій, зокрема, суспільно-політична, виробничо-технічна, художньо-естетична, спортивна та інші.

Збори обрали раду з 9 осіб. Очолив її П. Є. Снігірьов.

А. МАЛООК,
О. НЕКРАСА.

Так служать земляки

За зразкову службу — у відпустку



Василь Мажара до призову в Радянську Армію працював токарем на електромеханічному заводі. Молодий верстатник сумлінно виконував завдання, користувався авторитетом у колективі. Проводжаючи на службу, товариші наказували добре виконати почесний конституційний обов'язок. І воїн дотримує даного слова.

Про це свідчить лист командування училища, де проходить службу В. І. Мажара, до батьків солдата. В ньому повідомляється, що Василь дисциплінований воїн, відмінник бойової і політичної підготовки, користується заслуженим авторитетом у командирів та товаришів.

У листі висловлюється щира вдячність батькам Катерині Дмитрівні та Івану Васильовичу за виховання сина, побажання міцного здоров'я і успіхів у праці на благо Вітчизни.

А нещодавно Василь Мажара за відмінну службу був відзначений короткостроковою відпусткою, приїздив додому в село Щасливе. Радо зустрічали його рідні і друзі.

Такі воїни — наша велика гордість.

Х. ЛЕОНТІЄВ.
На знімку: В. МАЖАРА.



Нещодавно в кімнаті-музеї «Молода гвардія» Червонокам'янської школи-інтернату відбулась цікава зустріч учнів дев'ятих-одинадцятих класів з першим комунарівцем та учасником Великої Вітчизняної війни Іваном Івановичем Пузиревським. Він розповів учням про утворення колгоспів у Червоній Кам'янці та про грізні роки визволення Батьківщини від фашизму.

На знімку: І. І. ПУЗИРЕВСЬКИЙ (праворуч) під час зустрічі.

І нині в строю

В поліклініці центральної міської лікарні встановлено стенд «Вони захищали Батьківщину». Тут вміщено фотографії лікарів А. Г. Артюхової, О. Л. Трунової, Є. Г. Баранової. Я добре знаю цих жінок як висококваліфікованих лікарів. Вони врятували життя і повернули здоров'я багатьом радянським солдатам і офіцерам.

І нині ветерани на передньому краї боротьби за здоров'я людей. А. Г. Артюхова уже багато років завідує поліклінікою центральної міської лікарні.

Вона не шкодує зусиль для того, щоб поліпшити медичне обслуговування своїх земляків. За старанну працю А. Г. Артюхову неодноразово заносили на міську Дошку пошани.

О. Л. Трунова працювала старшим терапевтом в цій поліклініці. Нині одержує пенсію, та не може без роботи. Вона обслуговує інвалідів Великої Вітчизняної війни, дає корисні консультації молодим лікарям.

Тривалий час Є. Г. Баранова очолювала терапевтичне відділення лікарні. І нині, незважаючи на пенсійний вік, вона на посту. Щодня багато хворих просять записати до неї на прийом, нерідко з нею радяться й молоді лікарі. І вона нікому не відмовить у пораді чи допомозі.

В. ОНОПА,
інвалід Великої Вітчизняної війни.

Штурмовий батальйон Іларіона Білого

В наш полк він прибув після поранення і лікування в госпіталі. В битвах на Курській дузі командував стрілецькою ротою. Тут вперше й зустрів я Іларіона Івановича. А потім пліч-о-пліч йшли важкими фронтовими дорогами.

Мабуть, найбільше запам'ятався мені І. І. Білий в боях за Дніпро. Його спокій, витримка, уміння прийняти вірне рішення, самовідданість запалювали бійців, і я щиро радів за нашого земляка.

...Сивий Славутич котить свої могутні хвилі. Його водна широчінь під прицільним обстрілом ворога. Ми вдивляємося в протилежний берег. Там противник. Туди наш шлях. Командир полку ставить завдання. Наказ батальйону гвардії старшого лейтенанта Білого: форсувати Дніпро, захопити плацдарм на острові Каска, що в районі Кременчука.

Подолання водних рубежів — завдання не з легких. А такого, як цей, — дуже важке. На заході сонця у лісі, що смугою тягнувся понад берегом, комбат вишикував підрозділ. Мені, як парторгу полку, наказано бути в першій групі, яка піде форсувати.

Білий, його заступник по політчастині капітан Зіборов і я обходимо стрій, бесідуємо з солдатами. Воїни загартовані. Вони пройшли героїчний шлях від Волги до Дніпра. На їх обличчях жодної тіні страху, всі рішучі, готові до бою. Гвардійці добре знали комбата і спокійно звіряли йому свою долю.

Ніч. Без шуму сідаємо в човни. В одному з перших ми з Білим. «Налягти на весла!» — командує комбат.

На острів висадилися без втрат. І зразу ж прогуло: «В атаку!» Несподіваний напад застав фашистів зненацька. В паніці вони відступили вглиб острова. Та ось ворог опам'ятався. Ліс ожив. Заговорила артилерія, посилився кулеметний вогонь, поряд рвалися міни. А ранком почався жорстокий бій. Фашисти намагалися будь-що скинути нас в Дніпро, і батальйону довелося за день відбити тринадцять контратак.

Надвечір гітлерівці вдалися до психічної атаки. Вони підійшли близько до наших позицій і горлопанили:

— Русь, буль-буль! Русь капут!

— Не стріляти, хай ближче підлізуть, гади! — наказав солдатам комбат.

Фашисти були вже зовсім близько, коли старший лейтенант подав команду: «Вогонь!».

Шлейф автоматного вогню поливає ворожих солдатів, полетіли гранати. Контратака захлинулася. І тоді з окопу підводиться комбат і начальник штабу Олександр Мітін. Солдати закидають ворогів гранатами.

— Праворуч знову лізуть! — доповідає офіцер Зіборов.

Закидаємо правий фланг гранатами. У відповідь одержуємо те ж саме. Мене поранило. Але болю не відчуваю. Бачу кров. Продовжую стріляти. Поруч ведуть вогонь з автоматів Федосов, Вишневський, Ткаченко. І цього разу не вдалося скинути нас у річку.

День повертав на вечір. Зібравшись з силами, гітлерівці знову пішли в атаку. На заклик парторга полку «Комуністи, вперед!» на штурм піднялося спочатку сімнадцять гвардійців на чолі з офіцерами - комуністами Білим, Березіним, Мітіним, Зіборовим, Струзманом, рядовими Жадовим, Карповим, Савіним. А потім і весь батальйон пішов в атаку. У рукопашній схватці в який раз ворог був відкинутий...

Форсувавши Дніпро, наша колишня 97 гвардійська стрілецька дивізія розвивала наступ і розширювала плацдарм на правому березі. До кінця жовтня, просуваючись в напрямі Олександрії, підійшли до станції Користівка. Ворог вперто чіплявся за кожний населений пункт. Батальйон Білого ламав оборону противника, йшов уперед визволяючи рідну землю. Разом з ним наступала мінометна рота капітана І. Й. Горяка на його рідне село Протопопівку. Це рідніло двох офіцерів, додавало сил.

Іван Петрович Горяко дійшов до Дня Перемоги, залишився живим. А Іларіон Іванович Білий в одному з боїв на олександрійській землі героїчно загинув.

З почестями, в бойовій обстановці поховали бійці свого улюбленого командира. Гвардійці поклялися помститися ворогові за смерть комбата...

Минуло 36 повоєнних років. А пам'ять про героїв Великої Вітчизняної живе в серцях ветеранів і всіх радянських людей. Не дожив до світлого дня Перемоги Іларіон Іванович, але ми, однополчани, завжди пам'ятаємо свого бойового товариша.

С. ГАЙДА,
колишній парторг полку.

Суботня СТОРІНКА

Весела „Іволга“

У восьмирічній школі № 19 шостий рік під час літніх канікул діє піонерський табір «Іволга». Нинішнього літа тут буде оздоровлено 80 школярів.



Фоторепортаж



Діти весело і корисно проводять тут час. Вони здійснюють екскурсії в природу, на підприємства, ходять на прогулянки, в кіно, збирають лікарські трави, макулатуру.

В таборі проводяться цікаві спортивні змагання (фото зліва), конкурси на кращі твори з природного матеріалу, конкурси квітів, лісні карнавали, конкурси на кращого диктора, малюнок на асфальті тощо.



Особливо радісно дітям, коли хтось із них іменинник. День народження вже відсвяткували Олені Бендеровій. З святом дівчинку привітала старша піонервожата табору Лариса Вікторівна Компанієць (фото вгорі).

Бадьоро почувають себе діти. Тому й апетит у них хороший (фото внизу).

Фото і текст М. ПАЛЬЧИКА.

Оповідь про сівбу дружби

Окрилена перемогою, Радянська Армія продовжувала свій шлях до Берліна, а на полях Добруджі лишився підбитий фашистами танк.

(З газети «Добруджанська трибуна»).

Прорвався танк
до ворога у тил,
Усе розвідав,
час назад вертати,
Але забракло
у мотора сил,
«Ремонтувати,
так, ремонтувати»,—
Танкіст вирішує.
Не залишать
Фашистам клятим
бойову машину.
«Ага, стривайте,
ще хвилинок п'ять»...
Та раптом громом
розірвалась міна,
І в темну ніч—
осколків гострий свист,
І, скрикнувши,
додолу впав танкіст.
Раптовий постріл
і юначий крик
Почули на узліссі
партизани.
І ось до танка
їх загін проник,
І хлопцеві перев'язали
рани.
І партизани
кров свою дали:
—Живи, живи
наш друже-брате добрий.—
Коли, майнувши
крилами імли,
Болгарська ніч
спливла за дальній обрій,
Сюди прийшли
толбухінські бійці,
І загорівсь на сонці
прапор волі.
В очах болгара
щасливі промінці,
Обійми, квіти, співи...
А на полі
Самотній танк стояв
і командир
Про щось поговорив
із замполітом,
Затим сказав:
—Тепер в Добруджі—мир,
Тож треба сіяти
пшеницю, жито.
Життя танкісту
врятували ви,
Тож хай поможе
танк вам у роботі...
І за годину
вже мотор завив
Розбуркав гай
у першій позолоті.
За танком вслід
ідуть, ідуть плуги,
Зерно лягає
у ріллю глибоку...
Спливли літа
за сині береги,
Але й тепер
болгари карооки
Пригадують
отой могутній танк,
Сівбу осінню—
справжній вияв дружби—
Й танкіста...
Він давно вже не юнак,
Сини ж його
бувають у Добруджі.

Н. ДОБРІН.

З народного гумору

ДЛЯ ЧОГО ГРАТИ

Потрапив злодій за крадіжки у тюрму. Глянув на грати і питає:

— Для чого вони?

— Щоб ніхто не ліз! — пояснили йому.

Хапуга здивовано здвигнув плечима:

— Який дурень захоче сюди лізти?

Зустріч з прекрасним

На полях другого відділка колгоспу імені Леніна напружена пора — проривка цукрових буряків. Добре трудяться жінки під керівництвом молодої й енергійної ланкової Катерини Переверзєвої. Щодня вони прорівнають по 20—22 сотих гектара буряків.

В гості до сапальниць завітали аматори агітбригади сільського клубу. Вони розповіли про наслідки господарювання в другому відділку, на щит слави піднімали передовиків виробництва, повідали про кращий досвід.

А потім над полем полилася задушевна мелодія. Вокальна група у складі Л. Прудкої, І. Буц, Н. Переверзєвої, Ліди і Люди Рибалків виконала кілька ліричних пісень.

Присутні оплесками нагородили Петра та Івана Борщів за дотепні гуморески.

Після зустрічі з прекрасним працюється легше і веселіше.

З. КОВАЛЕНКО,
обліковець тракторної бригади № 2.

СЛОВО МАТЕРІ

НА все життя врізалось мені в пам'ять, як і мільйонам радянських людей, 22 червня 1941 року — день початку Великої Вітчизняної війни. Встановлені на вулицях мого рідного міста Горький гучномовці принесли цю чорну звістку. І вже в перший день біля військових комісаріатів товпились десятки юнаків та молодих чоловіків, які просили послати їх добровольцями на фронт. Не хотіли стояти осторонь і дівчата-комсомолки. Незабаром і мене направили в один з військових госпіталів санітаркою. Було мені неповних шістнадцять. Стільки горя я там побачила. Хотілось хоч чим-небудь полегшити страждання поранених бійців і командирів. Я любила співати. І майже кожного дня мене просили заспівати ту чи іншу пісню. Мабуть, пісня навіювала пораненим приємні спогади про домівку, про рідних і близьких, бо очі їхні теплішали.

Коли Радянська Армія вигнала ворога за межі нашої Батьківщини, наш госпіталь переїхав у Західну Україну. І тут доглядала поранених. Потрапляли до нас уже не тільки ті, хто постраждав від фашистської кулі, а й радянські люди, над якими чинили звірячу розправу бандерівці. Вони захопили і закатували двох лікарів з нашого госпіталю.

Невдовзі після свята Перемоги почали повертатися з Берліна наші воїни. Як радо ми їх зустрічали! Там познайомилася я і з моїм майбутнім чоловіком — Миколою Скобським. Він теж штурмував Берлін. Переїхали жити на Кіровоградщину — батьківщину чоловіка.

Багато води стекло відтоді. Тридцять шість років ми вже одружені. Разом виростили трьох синів і двох дочок. Щасливо живуть мої діти. А щасливі діти — щаслива й мати. Є в нашій сім'ї і робітники, й інженери, вчителі і військовослужбовці. Та всіх їх об'єднує любов до праці, до рідної Вітчизни. Багато слів подяки я чула від людей за виховання своїх дітей. Старший син Володимир — бригадир сантехніків. Має високий робітничий розряд. Нещодавно, як передовику виробництва, поза чергою виділили легкову автомашину. Син Євген працює на м'ясокомбінаті. Гарний подарунок підготував він мені в день народження: тільки переступив поріг отчого дому, привітався і мовив: «Мамо, а мені сьогодні присвоїли звання ударника комуністичної праці». Дочка Люда — інженер. Вона і в школі, і в інституті навчалася добре. І на роботі її цінують. Син Віктор — шофер. Цей обрав батьківську спеціальність. Адже глава нашої сім'ї тридцять п'ять років працював шофером в автобазі об'єднання «Олександріявугілля». Нині на пенсії. І Віктор трудиться в цій же автобазі.

Найменша донька Таня працює в комбінаті громадського харчування. І теж користується авторитетом.

Всі мої діти одружені, подарували нам уже четверо онуків. Для мене й чоловіка немає більшого свята, ніж те, коли вся наша родина збирається в батьківському домі. Звичайно, турбот тоді у мене багато. Але діти в усьому допомагають: і приготувати, і на стіл накрити. Дивлюсь я на ці рідні молоді обличчя, слухаю щебетання внучат і від усього серця бажаю одного: щоб завжди був мир на землі.

Я знаю, що Комуністична партія і Радянський уряд роблять все можливе, щоб не допустити нової світової війни. І я, як і всі матері, від усього серця дякую їм за це.

Є. СКОБСЬКА.

Футбол

„Цукровик“—„Шахтар“: 2:7

В сьомому турі першості України олександрійський «Шахтар» грав у м. Городищі Черкаської області з командою «Цукровик». З самого початку зустрічі гірники обрали атакуючу тактику, що й принесло позитивні наслідки. В середині першої половини зустрічі нападаючий гірників Олег Кокарєв забиває два голи у ворота суперників. Щоправда, цукровики з пенальті скоротили розрив у рахунку, але за кілька хвилин до перерви той же Кокарєв доводить його до 3:1.

В другому таймі напівзахисники Олександр Кузнецов та Микола Кириченко ще двічі добиваються успіху. А коли господарі провели у ворота другий м'яч, нападаючий гірників Володимир Сердюк (який, до речі, в трьох останніх зустрічах не залишав поля без забитого гола) довів рахунок до 7:2. Цей результат є поки що рекордним в першості для команд, що грають на чужих полях.

В наступному турі «Шахтар» 20 червня приймає команду «Машинобудівник» з міста Бородянки Київської області.

В. ТЯГЛИЙ.

Заступник редактора
С. ЩЕРБИНЕНКО.

Телебачення

НЕДІЛЯ, 21 ЧЕРВНЯ

9.30 Будильник.
10.00 Служу Радянському Союзу!
11.00 Програма «Здоров'я».
11.45 Музична програма «Ранкова пошта».
12.15 Наука і техніка.
12.30 Сільська година.
13.30 Музичний кіоск.
14.00 Прем'єра документального фільму «Біль і гнів Сальвадору».
14.20 А. Салинський. «Барабанщиця». Вистава.
16.10 Концерт.
16.40 Прем'єра документального телефільму «Головний шлях».
17.10 Пісні про міста-герої.
18.00 Міжнародна панорама.
18.45 Мультфільм.
19.00 Сьогодні — День медичного працівника.
19.15 За вашими листами
20.00 Клуб кіноподорожей.
21.00 Програма «Час».
21.35 Футбольний огляд.
22.05 Про друзів-товаришів.

Дирекція Олександрійського сільського профтехучилища № 3 глибоко сумує з приводу смерті майстра виробничого навчання, учасника Великої Вітчизняної війни

ЯКИМЕНКА ГРИГОРІЯ ПАВЛОВИЧА

і висловлює співчуття сім'ї і близьким покійного.

«ЛЕНИНСКОЕ ЗНАМЯ» — орган Александрийских городского и районного комитетов Компартии Украины, городского и районного Советов народных депутатов Кировоградской области (выходит на украинском языке).

АДРЕСА РЕДАКЦІЇ: Індекс 317900, м. Олександрія, вул. Шевченка, 74.

ТЕЛЕФОНИ: редактора — 2-23-45, відділів: партійного життя — 2-24-33, промисловості — 2-36-63, сільського господарства —2-27-93, відповідального секретаря — 2-35-63, відділу листів — 2-01-43, приймальні — 2-22-32, бухгалтера — 2-27-93.

Олександрійська міська друкарня Кіровоградського облуправління у справах видавництв, поліграфії і книжкової торгівлі, м. Олександрія, вул. Шевченка 81.
Індекс 62065. Спосіб друку високий. Телефони: 2-31-35, 2-34-70. Тираж 27850. Обсяг 1 друк. арк. Зам. № 4287.

ПРОЛЕТАРІ ВСІХ КРАЇН, ЄДНАЙТЕСЯ!

Ленінський ПРАПОР

ГАЗЕТА НАГОРОДЖЕНА ПОЧЕСНОЮ ГРАМОТОЮ ПРЕЗИДІЇ ВЕРХОВНОЇ РАДИ УРСР

ОРГАН ОЛЕКСАНДРІЇСЬКИХ МІСЬКОГО ТА РАЙОННОГО КОМІТЕТІВ КОМПАРТІЇ УКРАЇНИ, МІСЬКОЇ ТА РАЙОННОЇ РАД НАРОДНИХ ДЕПУТАТІВ КІРОВОГРАДСЬКОЇ ОБЛАСТІ

Червень
23
Вівторок
1981
№ 100 (9124)
Ціна 2 коп.
Газета виходить у вівторок, середу, п'ятницю, суботу.

ГАЗЕТА ВИДАЄТЬСЯ З 26 БЕРЕЗНЯ 1919 РОКУ

ПОБУТ НАСЕЛЕНОГО ПУНКТУ

У СЕЛІ Попельнастому діє комплексний приймальний пункт служби побуту. Щоб пошити сукню чи костюм, відремонтувати взуття чи годинник, мешканцям не треба їхати в районний центр — замовлення на 16 видів послуг приймається в селі. Завідуюча комплексним приймальним пунктом К. М. Зубенко слідкує, щоб замовлення були виконані якісно і в строк.

Подібних прикладів, які свідчать про увагу партійних і радянських органів до розвитку служби побуту, немало. Підвищується матеріальний і культурний рівень життя людей, зростають запити. Задовольнити їх покликані трудівники служби побуту. Рішення XXVI з'їзду КПРС зобов'язують поліпшувати обслуговування населення, добиватися високої культури в роботі, відмінного виконання замовлень.

Комплексні приймальні пункти служби побуту добре зарекомендували себе. Там, де вони створені, люди отримують значно більше послуг, а часу на це витрачають менше. На заводі гірського воску відкрито комплексний приймальний пункт. Тут можна зробити замовлення на пошиття взуття, сфотографуватися, отримати ритуальні чи обрядові послуги, здати білизну на прання та інше. Робітники заводу вдячні і директору Б. І. Шнаперу, який подбав про приміщення, і працівникам служби сервісу. Адже це зручно.

Трудівникам села подають послуги також працівники районного будинку побуту. Щодня до хліборобів, тваринників, механізаторів виїжджають закрійники, фотограф та інші майстри.

Добре налагоджено обслуговування населення в Олександрівці, Шарівці, Мартоіванівці та інших селах. 16 видів послуг отримують мешканці селища Димитрово.

Комплексні приймальні пункти служби побуту повинні працювати на кожному великому підприємстві, у кожному селі. І тут значна роль належить керівникам, які мають подбати про приміщення, допомогти підібрати кадри. Нині будується приймальний пункт на електромеханічному заводі.

Проявляють турботу про побут трудівників колгоспу «Заповіт Леніна» керівники господарства і села Протополівки.

На жаль, не всюди так. Багато керівників підприємств і колгоспів крізь пальці дивляться на цю важливу справу, вважають її другорядною. Так, приміщення комплексного приймального пункту служби побуту у Головківці знаходиться в аварійному стані. Але керівників колгоспу імені Калініна та сільської Ради це мало тривожить. Ніхто з них не турбується про те, щоб виділити інше приміщення для КПП.

Немає приймальних пунктів на заводах підйомно-транспортного устаткування, рудоремонтному, на м'ясокомбінаті, швейній фабриці.

Мало послуг отримують трудівники Перемозького мікрорайону та селища Пантаївки. У Пантаївці, наприклад, ці служби розміщені у тісному підвальному приміщенні.

Сьогодні важливо забезпечити високу якість виконання замовлень. Більшість трудівників служби сервісу працюють добросовісно, беруть на озброєння кращий досвід передових колективів, самовіддано служать людям.

Але не завжди якість роботи буває високою. Справедливі нарікання у людей викликають майстри з Олександрійського філіалу Кіровоградського заводу «Рембуттехніка». Годинники, пральні машини, холодильники ремонтують часто не якісно.

Не завжди своєчасно виконують замовлення на виготовлення фотографій працівники міськпобуткомбінату.

У населення, особливо сільського, широким попитом користуються вироби фабрики «Індтрикотаж». На жаль, останнім часом тут не виконують замовлень для трудівників села.

Працівники підприємств побуту покликані вирішувати важливу проблему — вивільнити радянських людей від домашніх турбот, зекономити їм час для самоосвіти, виховання дітей, відпочинку. В цьому й полягає вклад працівників галузі у виконання завдань п'ятирічки.

ПОЛЬОВІ РОБОТИ—В КОМПЛЕКСІ

Після закінчення школи Сергій Робейко залишився працювати в колгоспі «Перемога». Він вирішив стати механізатором.

Зараз Сергій працює підмінним трактористом. Всі завдання виконує добросовісно.

На знімку: С. РОБЕЙКО.
Фото М. ПАЛЬЧИКА.



Грунт під озимі

Хлібороби району уже зараз живуть думою про врожай 1982 року. В переважній більшості господарств проводиться підготовка звільнених площ під озимі наступного року. У колгоспі імені Шевченка, наприклад, виорано понад 700 гектарів грунту, в колгоспі «Прогрес» — 570, у колгоспі імені Кірова — 450.

Не орють грунт під озимі на звільнених площах у колгоспах імені Свердлова, «Прапор комунізму», імені Енгельса, імені Карла Маркса, «Перемога» та в кінзаводі.

Час не жде. Оранку звільнених площ слід прискорити.

Г. ПЕТРЕНКО.

З плюсом

Колгосп «Заповіт Леніна» виконав піврічний план продажу молока державі більше як на 160 процентів. Порівняно з відповідним періодом минулого року продаж цієї продукції зріс на 500 з лишком центнерів.

Більше, ніж торік, поступило молока також з колгоспів «Червоний прапор», «Прогрес», «Ленінським шляхом», з Шарівського бурякорадгоспу і радгоспу цукрокомбінату.

М. НЕУМИВАНА.

Перевірка готовності до жнив-81

У колгоспах та радгоспах проведено перевірку стану підготовки збиральної техніки та зерноочисних машин до жнив-81. В ній взяли участь спеціалісти управління сільського господарства і райсільгосптехніки, дозорці, господарський актив.

Найкращий стан підготовки техніки в колгоспах «Червоний прапор», імені Петровського, «Росія», імені Кірова, радгоспі-технікумі та кінзаводі.

Члени комісій дали на місцях конкретні поради по виправленню виявлених недоліків, спільно з керівниками та спеціалістами господарств визначили строки завершення ремонту техніки.

А. КРІВЕЦЬ.

Ущільнюють посіви

У шістнадцяти колгоспах та радгоспах ущільнюють посіви кукурудзи, що дасть змогу значно збільшити виробництво кормів для громадської худоби. По 200—430 гектарів ущільнено посівів у колгоспах імені Енгельса, імені Калініна, «Червоний прапор», «Заповіт Леніна», імені Шевченка та імені Леніна.

По району цю роботу проведено на площі близько 3000 гектарів.

П. ГУРСЬКИЙ.

На овочевих плантаціях

Городники колгоспу «Ленінським шляхом», яких очолює Ольга Денисівна Метка, зобов'язались в першому році одинадцятої п'ятирічки виростити в середньому по 163 центнери овочевих культур на кожному гектарі і забезпечити виконання замовлень держави на них.

В середині червня колектив виконав план продажу державі тепличних огірків. До столу трудящих міста їх постачено понад 200 тонн. Продаж огірків триває.

Цими днями колгосп розпочав збирати і продавати державі ранню капусту. Її намічено реалізувати близько 3 тисяч центнерів.

У розпалі зараз догляд за овочевими культурами. Город чистий, рослини розвиваються добре.

— В догляді за посівами велику допомогу надають робітничі колективи підприємств міста, — розповідає обліковець городньої бригади П. В. Коваленко. — В приклад можна поставити колективи рудоремонтного і електромеханічного заводів, меблевої фабрики та інші.

Рудоремонтники, наприклад, доглядають овочеві культури на 20 гектарах. Нині робітники завершують другий обробіток посівів. Кожного дня на городи прибуває по 50—60 робітників. Організація роботи висока.

Вже зараз можна сказати, що войнівські овочівники з допомогою робітничих колективів свої соціалістичні зобов'язання виконають з успіхом.

Л. САВІН,
позаштатний кореспондент.

Новини, події, факти

Поповнення автопарку

Дедалі обновлюється рухомий склад автотранспортного підприємства № 10011. На міських та приміських маршрутах з'являється все більше автобусів удосконалених моделей. Тільки останнім часом таксопарк одержав п'ять автобусів марки ЛАЗ, чотири—«Ікарус-255» та «Ікарус-260», кілька автобусів ПАЗ.

За традицією нові машини доручено водити кращим водіям автопідприємства.

В. ЯКОВЛЄВ.

На здоров'я

Минулого вихідного близько 100 працівників кранового цеху заводу підйомно-транспортного устаткування імені 60-річчя Великого Жовтня здійснили поїздку на турбазу, що розташована на мальовничому березі Дніпра. Заводчани за два дні добре відпочили, засмагли на сонці, і сповнені новим зарядом бадьорості і здоров'я приступили до роботи.

Зараз на заводській турбазі відпочивають кілька робітничих сімей та 45 вихованців дитячо-юнацької спортшколи.

М. МАЛІЦЬКИЙ,
робкор.

Зекономили метал

Багато металістів підтримали почин двічі Героя Соціалістичної Праці Г. Я. Горбаня з Жданівського металургійного комбінату, який закликав зекономити цей хліб індустрії.

Ливарникам авторемонтного заводу доводиться виготовляти великовагові деталі — контрвантажі для вуглевидобувної техніки. Щоб зменшити втрати металу, раціоналізатори О. І. Конограй і П. С. Малохатько запропонували змінити технологію ливарного процесу.

Це дозволило на кожній партії контрвантажів зекономити 14 тонн литва.

С. ЛИСЕНКО,
інженер по раціоналізації.

Внесок молодих

Інтерв'ю

Наш кореспондент В. Соколов зустрівся з заступником секретаря парткому колгоспу «Червоний прапор» Ю. І. ШПАКОМ і попрохав розповісти, як працюють комсомольці та молодь господарства в першому році одинадцятої п'ятирічки.

Ось що розповів Юхим Іванович.

Багато юнаків і дівчат трудиться на різних виробничих ділянках нашого колгоспу. На їх рахунку чимало добрих справ. Комсомольці та молодь роблять все для того, щоб збільшити виробництво зерна, молока і м'яса.

Слід сказати, що більшість молодих трудівників сільського господарства приклад беруть з своїх батьків. Так, другий рік трудиться шофером Григорій Булич. Юнак обрав собі саме ту спеціальність, якою майстерно володіє близько 20 років його батько — Віктор Григорович. Комсомолець щомісяця виконує норми виробітку, бореться за економію пального.

П'ятий рік доглядає громадську худобу на молочнотоварній ферм і № 2 Тамара Твердохліб. Це — правофлангова змагання. На свій рахунок з початку року записала більше 1200 кілограмів молока від корови. Любов до тварин дівчині прищепили її батьки. Мати також доярка, а батько доглядає телят.

Все своє трудове життя працювали в нашому господарстві батьки Анатолія та Миколи Лисих. Тому і хлопці не шукали якоїсь казкової роботи, а вирішили трудитись біля землі.

Старший — Микола працює трактористом. Занесений на колгоспну Дошку пошани. Анатолій шоферує. Він неодноразово виходив переможцем соціалістичного змагання.

Приємно відзначити, що в нас постійно зростають ряди КПРС за рахунок молодих виробничників, В числі тих, хто множить славу колективу господарства, молоді комуністи трактористка Людмила Бугайова, завідуючий механічною майстернею, секретар комсомольської організації Микола Кононенко та інші. Готуються до вступу кандидатами у члени КПРС Любов Якубович та Анатолій Лисий.

Завзято трудяться й інші юнаки та дівчата. Шоферів Віталія Мироненка та Миколу Радзивіла за успіхи в трудовому суперництві нагороджено нагрудними значками «Переможець соціалістичного змагання 1980 року».

Добрим словом відгукуються колгоспники про сумлінне ставлення до своїх обов'язків електрика Миколи Гоцуляка, механізаторів Володимира Баліцевича та Миколи Киселькова.

Партійна організація та керівники колгоспу постійно дбають про те, щоб молодь залишилась на селі. З цією метою передовики виробництва часто бувають в місцевій школі, розповідають учням про свої професії. Молодим виробничникам довіряємо нову техніку. До їх послуг гарний Будинок культури, бібліотека.

Ще одну важливу форму роботи ведемо з молодими кадрами. Це — наставництво. Щирими порадниками молодих зарекомендували себе комуністи майстер-наладчик тракторної бригади № 1 І. М. Компанієць, доярка молочнотоварної фарми № 1 М. Є. Цима, завідуюча фермою № 2 Л. В. Орленко, комбайнер третього відділка А. В. Бобошко та інші.

В ПЕРШИХ РЯДАХ

Ветерану праці І. В. Шаповалу у травні цього року виповнився 91 рік. Та дідусь почуває себе бадьоро.

Виріс Іван Васильович в Червоній Кам'янці. І любов до рідного краю проніс через усе життя. З 1918 року він працював головою волосного виконавчого комітету. Тривалий час очолював місцевий колгосп. А згодом аж до пенсійного віку був головою виконкомів Михайлівської, Добронадіївської сільських Рад. Та де б не був він, всюди доручену ділянку роботи виконував з честю.

Пішовши на заслужений відпочинок, Іван Васильович не зміг сидіти без діла. Вирішив в міру сил трудитися в колгоспі імені Фрунзе. Сумлінно працював бригадиром комплексної бригади.

За чесну і багатолітню працю І. В. Шаповала занесено в районну Книгу пошани. В 1958 році був учасником Всесоюзної сільськогосподарської виставки. Іван Васильович нагороджений медалями «За доблесну працю у Великій Вітчизняній війні 1941—1945 рр.» та «За доблесну працю. На відзнаку 100-річчя з дня народження В. І. Леніна». А на честь 60-х роковин Великої Жовтневої соціалістичної революції обласний комітет партії та облвиконком нагородили ветерана праці цінним іменним подарунком.

Трудолюбива людина, — так коротко характеризують односельчани І. В. Шаповала. Його працелюбство і наполегливість передались дітям. Син Георгій в роки Великої Вітчизняної війни хоробро боронив священну радянську землю від німецько-фашистських окупантів. Має вищу освіту. Нині на заслуженому відпочинку, але продовжує працювати в одній із шкіл Дніпропетровщини.



Дочка Наталія також має вищу освіту. До виходу на пенсію працювала викладачем в радгосптехнікумі. Вона — відмінник народної освіти УРСР. Нагороджена медаллю «За доблесну працю. На відзнаку 100-річчя з дня народження В. І. Леніна».

Радісно за дітей на серці в Івана Васильовича. Гордиться, що їм та його внукам всюди відкриті шляхи.

Незважаючи на свій похилий вік, І. В. Шаповал не поривае зв'язків з колгоспом, сільрадою. Він один з перших в Червоній Кам'янці підтримав на сході почин односельчан про заготівлю різнотрав'я для громадської худоби.

Впевнено тримає косу ветеран. Йому навіть заздрять молодші за віком косарі. Іван Васильович вже заготовив і передав у господарство 1710 кілограмів сухої трави. Він і нині продовжує косити по вибалках та пришляхових смугах різнотрав'я для громадської худоби.

В. ВІКТОРОВ.

На знімку: І. В. ШАПОВАЛ.

Фото М. ПАЛЬЧИКА.

Широке застосування в хірургії та інших розділах клінічної медицини переливання крові викликало високу потребу в штучних замінниках її.

В Інституті біологічної фізики АН СРСР йдуть роботи по створенню нових видів кровозамінників.

На знімку: рік тому у Мікі та Лади 60—70 процентів крові було замінено штучною газопереносною емульсією. (Фотохроніка ТАРС—РАТАУ)



Про новий талон громадського попередження

В 1980 році наказом Міністерства внутрішніх справ УРСР та республіканською радою «Автомотолюбитель» затверджено новий талон громадського попередження члена товариства «Автомотолюбитель».

В положенні про новий талон громадського попередження, заміна якого закінчується в першому півріччі цього року, сказано, що всі автомотолюбителі повинні всіляко зміцнювати транспортну дисципліну, беззаперечно дотримуватись правил дорожнього руху, не допускати шляхово - транспортних пригод.

Із введенням нового талона громадського попередження особливу увагу звернуто на поліпшення роботи комісій по розгляду порушень правил дорожнього руху.

До членів товариства автомотолюбителів, які допустили порушення правил, застосовуються такі заходи громадського впливу: усне попередження, співбесіда з правил дорожнього руху, направлення на тижневий лекторій, який організовує державтоінспекція або добровільне товариство, догана, позбавлення талона громадського попередження строком до одного року, повідомлення на місце роботи порушника, виключення з членів товариства.

Якщо по закінченню 30 днів з дня здійснення порушення правил дорожнього руху не буде зроблено в талоні відмітки про розгляд цього порушення, то талон вважається недійсним.

При повторному порушенні правил дорожнього руху державтоінспекція робить про це відмітку компостером в основному талоні попередження до водійського посвідчення.

При наступних порушеннях правил на протязі року комісія по розгляду порушень виносить рішення про позбавлення члена товариства автомотолюбителів талона громадського попередження до кінця року.

В нашому районі така комісія є при районній раді товариства автомотолюбителів. Очолює її інструктор райради товариства В. Є. Гризлов. Вже видано близько 700 талонів нового зразка. Комісія розглянула 3 порушення правил дорожнього руху.

В. РОЖМАН,
голова районного добровільного товариства «Автомотолюбитель».

Слідами наших виступів

«ЗА ВИСОКУ ЯКІСТЬ ПРОДУКЦІЇ ФЕРМ»

В кореспонденції під таким заголовком, що надрукована в «Ленінському прапорі» 6 травня ц. р., критиці піддавався колгосп імені Фрунзе. На молочнотоварних фермах господарства санітарний стан незадовільний. Тваринницькі приміщення неочищені від гною. Доярки не забезпечені спецодягом.

Голова правління колгоспу П. Р. Перебийніс повідомив редакції, що виступ газети обговорено на зборах тваринників. Критику визнано справедливою.

Тваринницькі приміщення очищено від гною. З території третьої ферми розпочато його вивезення. Спецодяг дояркам видано, придбано фільтрувальні матеріали. Молоко перед відправкою охолоджують.

Завгоспа Г. А. Ратенка зобов'язано слідкувати за безперебійним забезпеченням ферм необхідними матеріалами. Ветпрацівникам та завідуючим фермами вказано на недоліки. Їх зобов'язано підтримувати належний санітарний стан в тваринницьких приміщеннях та літніх таборах.

Ішла війна народна, священна війна...

Сорок років відділяють нас від того червневого ранку, коли німецький фашизм — найреакційніший загін міжнародного імперіалізму — обрушив на Радянський Союз вогненний шквал війни. На заклик Комуністичної партії, за велінням сердець всі радянські люди піднялися на Велику Вітчизняну війну, щоб відстояти честь, свободу і незалежність соціалістичної Батьківщини, щоб врятувати світову цивілізацію від фашистського варварства.

У цій війні ми не були одинокими. Ми пам'ятаємо «героїв Опору в багатьох країнах, окупованих гітлерівцями, — підкреслював Л. І. Брежнєв у промові на відкритті Меморіального комплексу у Києві. — Ми пам'ятаємо солдатів наших союзників по антигітлерівській коаліції. Але ми не можемо забути й того очевидного факту, що головний тягар у війні випав на долю радянської людини».

Всесвітньо - історична перемога нашого народу над фашизмом була закономірним явищем. Найважливіший підсумок і урок Великої Вітчизняної війни полягає в тому, що вона продемонструвала незрівнянну перевагу соціалістичного ладу над капіталістичним, нездоланну силу народу, який захищав свої революційні завоювання, свою соціалістичну Вітчизну. Наша перемога перед усім світом показала мудрість ленінського передбачення про те, що «ніколи не перемогуть того народу, в якому робітники і селяни в більшості своїй пізнали, відчули і побачили, що вони відстоюють свою, Радянську владу — владу трудящих, що відстоюють ту справу, перемога якої їм і їх дітям забезпечить можливість користуватися всіма благами культури, всім, що створено людською працею».

Головними факторами, які зумовили перемогу радянського народу у Великій Вітчизняній війні, були соціалістична суспільна с и с т е м а, її організаційні й економічні можливості, ідейно-політична єдність радянського суспільства, радянський патріотизм і пролетарський інтернаціоналізм, дружба народів СРСР, їх згуртованість навколо Комуністичної партії, безприкладний героїзм і мужність Радянської Армії.

Справжнім героєм Великої Вітчизняної війни був весь радянський народ. Полум'яний заклик партії «Все для фронту, все для перемоги!» — став законом життя і боротьби для тих, хто йшов до світлого Дня Перемоги важкими фронтовими дорогами чи партизанськими стежками, і тих, хто стояв на трудовій вахті в тилу. Батьківщина високо оцінила їх славний подвиг: майже 12 тисяч чоловік було удостоєно звання Героя Радянського Союзу та Героя Соціалістичної Праці, понад 23 мільйони нагороджено орденами і медалями. Безсмертний подвиг радянського народу назавжди залишиться в літописі нашої країни і світовій історії як високий приклад служіння соціалістичній Вітчизні, відданості ідеалам справедливості, миру і соціального прогресу всього людства.

Підсумки війни з усією силою виявили реакційний характер та історичну приреченість імперіалізму. Готуючи війну, підштовхуючи фашистського звіра до нападу на Радянський Союз, імперіалістичні кола розраховували знищити першу в світі соціалістичну державу як оплот всіх революційних і прогресивних сил

Партійне життя

Відверта розмова

Колектив першої дільниці шахти «Верболозівська» 12 червня справився з піврічним планом видобутку вугілля. До кінця місяця намічено видати на-гора додатково до завдання 14 тисяч тонн палива. Це результат цілеспрямованої роботи партійної організації, її секретаря — досвідченого гірника О. Д. Балдачевського, начальника дільниці П. С. Сокуренка, всього колективу.

В цьому трудовому успіху вагомий внесок комуністів. Пригадуються останні партійні збори, що відбулися на початку червня. На порядку денному було два питання: прийом кандидатом у члени партії та про стан трудової і виробничої дисципліни в колективі.

Приймали кандидатом у члени КПРС молодого робітника Миколу Васильовича Резніченка. Багато добрих слів було сказано про вступаючого. Микола старанний в роботі, активний у громадському житті акуратно виконує комсомольські доручення. Після служби в Радянській Армії закінчив технічне училище, вступив до Дніпропетровського гірничого інституту імені Артема. Юнак уміло поєднує працю з навчанням. Він дисциплінований, працьовитий. Йому притаманне почуття відповідальності за справи в колективі.

Саме таким, як Микола Васильович, повинен бути кожний гірник.

Інформуючи збори в другому питанні — про стан трудової і виробничої дисципліни — заступник начальника дільниці Д. М. Кукса відзначив успіхи колективу, назвав переможців змагання, тих, хто щодня кував трудову перемогу.

Однак, незважаючи на досягнуті успіхи, на дільниці ще є резерви підвищення продуктивності праці. І почалася відверта розмова про те, що дехто безтурботно ставиться до використання техніки, старається власні недоробки перекласти на плечі інших. Таке трапляється у зміні, яку очолює гірничий майстер Г. А. Черствий.

Часто спізнюється на зміну машиніст підземних установок І. І. Дуда. На його робочому місці завжди не прибрано, дренажні канавки не прочищені. А звідси пробуксовки та розриви транспортерної стрічки, зупинки, втрати робочого часу.

Невдоволені на дільниці і поведінкою гірничого робітника очисного вибою Ф. П. Матковського. Він справляється з своїми обов'язками, але грубий в поводженні з товаришами, поганий сім'янин. Шахтарі справедливо вказували йому на помилки, вимагали поправити поведінку.

Секретар парторганізації О. Д. Балдачевський, комуністи Б. П. Колпаченко, В. О. Репенько зосередили увагу на необхідності доукомплектувати бригади гірників очисного вибою кадрами, забезпечити зміни машиністами підземних установок.

Кращими бажають бути і стосунки між окремими гірничими майстрами. Кожний з них повинен турбуватися, щоб передати наступній зміні всю техніку в доброму стані. А коли трапиться поломка, сприяти швидшому усуненню її. Словом, між змінами повинна панувати атмосфера дружби і взаємодопомоги.

Пропозиції комуністів лягли в основу прийнятого рішення. Воно спрямоване на зміцнення дисципліни і підвищення трудової активності гірників, на досягнення вищих показників.

М. ПАНАСЕНКО,
робкор.

Будь дисциплінованим, водій

Нещодавно закінчився Всесоюзний огляд безпеки руху, в якому взяли участь працівники державтоінспекції, члени товариства автомотолюбителів, активісти. Під час проведення рейдів виявлено чимало недоліків у роботі транспорту, порушень водіями правил шляхового руху.

За останні п'ять років кількість транспортних засобів у нашому місті зросла на 25 процентів, значно підвищилася інтенсивність руху машин на вулицях і дорогах. Отже, вимагається, щоб водії і всі служби, причетні до транспортного обслуговування, діяли чітко, злагоджено.

Робота, яку проводять працівники державтоінспекції та активісти, приносить користь, але аварійність на транспорті знижується ще повільно. Одна з головних причин виникнення шляхових пригод — низька дисципліна в колективах водіїв окремих автотранспортних підприємств.

У автопідприємствах №№ 10011 та 10062 трапляються випадки, коли відповідальні інженерно-технічні працівники випускають на лінію технічно не справні машини. Так, з-за несправності гальмової системи шофер Л. Анісімов наїхав автобусом на машину швидкої допомоги.

Під час рейдів затримано 5 водіїв автопідприємства № 10062, які були за кермом машин у нетверезому стані.

ВСЕСОЮЗНИЙ ОГЛЯД БЕЗПЕКИ РУХУ

Прикро, але є випадки, коли люди, які за службовими обов'язками повинні боротися за зміцнення транспортної дисципліни, самі грубо порушують її. Начальник відділу постачання управління механізації тресту «Олександріяважбуд» І. Прокопець, будучи п'яним за кермом власних «Жигулів», зіткнувся з такою ж машиною. На щастя, обійшлося без жертв. Але за нанесений збиток І. Прокопець змушений сплатити дві тисячі карбованців. Та й на ремонт власної машини потрібна не менша сума.

В останній декаді травня та першій декаді червня проводився Всесоюзний рейд під назвою «Трактор». В ході його виявлено ряд порушень, здійснених водіями транспортних тракторів. Керівникам підприємств і організацій, де є такі машини, необхідно систематично проводити профілактичну роботу серед водіїв, вимагати від них безумовного виконання правил шляхового руху.

Значні перешкоди нормальній роботі транспорту створюють пошкодження твердого покриття проїжджої частини міських вулиць. Будівельники після прокладання підземних комунікацій не відновлюють зруйновану бруківку чи асфальт. На тих місцях утворюються канави.

Це грубе порушення загальнообов'язкового рішення міської Ради народних депутатів.

Дуже неприглядний вигляд має вулиця Першотравнева після прокладання по ній каналізаційної магістралі. На проїжджій частині тут утворилися ями. Саме через це сталося кілька зіткнень автомашин.

Значну небезпеку для транспортних засобів становлять відкриті люки водопровідних і каналізаційних колодязів. З-за цього на вулицях 6-го Грудня, 50 років Жовтня, Садовій сталися шляхові пригоди. Керівникам управління міського водопровідно - каналізаційного господарства слід посилити контроль за люками колодязів.

Під час огляду безпеки руху було виявлено 42 випадки, коли водії в нетверезому стані управляли автомобілями. Це свідчить про те, що профілактична робота в автопідприємствах ще на низькому рівні, недостатньо працюють спецмедслужби, які перевіряють стан здоров'я водіїв перед рейсами. З цього слід зробити відповідні висновки.

Л. ХРАМЧЕНКО — державтоінспектор міського відділу внутрішніх справ,
Д. КВАШУК — член товариства автомотолюбителів.



Сумська область. Валентина Іванівна Рекуха 21 рік працює ткалею на Кролевецькій фабриці художнього ткацтва. Більш як 15 років вона очолює бригаду, яка носить звання колективу комуністичної праці. За видатні успіхи у виконанні завдань десятої п'ятирічки і соціалістичних зобов'язань Валентині Іванівні присвоєно звання Героя Соціалістичної Праці. Одинадцяту п'ятирічку колектив бригади зобов'язався виконати за чотири роки.

На знімку: В. І. Рекуха з ученицею Валентиною Палій.

Фото М. ГРИЦЕНКА (Фотохроніка РАТАУ)

ПОВЕРТАЄМОСЬ ДО НАДРУКОВАНОГО

Помітні зміни

13 травня в «Ленінському прапорі» був опублікований виступ рейдової бригади, яка перевіряла санітарний стан міського хлібозаводу під назвою «Безгосподарність». Минув час. Що ж змінилося за цей час на підприємстві? Яких заходів вжила адміністрація для виправлення становища?

Подвір'я підприємства зараз важко пізнати. Всюди охайно, чистота. Розбито клумби, посаджено квіти. На видному місці гарно оформлена дошка показників, з якої можна довідатися про успіхи колективу, окремих бригад і робітників. На хлібозаводі проводиться реконструкція, тому на його території чимало будівельних матеріалів, але вони не розкидані по двору. Для них відведено окреме місце.

У виробничих приміщеннях також наведено порядок. Борошно зберігається в лантухах, які стоять на настилах.

На підприємстві стали більше приділяти уваги санітарному стану технічного устаткування. Виконано заходи для поліпшення побутових умов робітників. Нині на виробничих дільницях є шість умивальників. Відремонтовано піч № 4.

З чотирьох технологічних ліній по виготовленню хлібобулочних виробів дві вже обладнані дозувальними станціями.

Ведеться монтаж дозувальної станції на третій лінії. Нещодавно почав діяти склад безтарного зберігання борошна. Воно знаходиться у 8 резервуарах, кожен місткістю 30 тонн. Його транспортування в цехи проводиться з допомогою стиснутого повітря по трубопроводах.

Почалися роботи по розширенню складу готової продукції.

Отже, зроблено багато. Але ще не вирішено ряд проблем. Якість лотків для перевезення хлібобулочних виробів незадовільна, не все гаразд з промисловою вентиляцією на деяких виробничих дільницях.

В. ДЕРУСОВ,
спецкор газети «Ленінський прапор».

і, таким чином, повернути назад колесо історії, зупинити процес революційного оновлення світу, започаткований Великим Жовтнем.

Та марними були ці надії! Як підкреслив товариш Л. І. Брежнєв на торжествах у Києві, «безглуздими є будь-які розрахунки з допомогою погроз, економічної блокади або воєнної агресії перешкодити розвиткові соціалістичних країн чи боротьбі народів за національну свободу і соціальну справедливість. Друга світова війна і три з половиною десятиріччя після неї досить ясно показали: такі методи не тільки не приносять користі імперіалістам, а дають результати, протилежні тим, на які вони надіялись». Розгром фашизму створив сприятливі умови для виникнення світової системи соціалізму, піднесення національно - визвольного руху народів і знищення колоніальної системи, зміцнення всіх сил миру і соціального прогресу.

Проте, як свідчать і події останнього часу, не всім уроки історії пішли на користь. У багатьох капіталістичних країнах ще є горе-політики, які і сьогодні намагаються розмовляти з позиції сили, нарощуючи гонку озброєнь, прагнучи досягти воєнної переваги над Радянським Союзом, вони виношують плани світової термоядерної війни. Найбільш відверто ця лінія проявилась у політиці нинішньої адміністрації США та їх союзників по НАТО. Воєнні програми Сполучених Штатів передбачають нове збільшення ядерних боєголовок та засобів їх доставки, дальше нарощування їх руйнівної сили, розміщення їх на все нових територіях. Серйозну загрозу справі миру становлять спроби США втручатися у внутрішні справи тих чи інших держав, використовуючи при цьому і військову силу. Потураючи непомірним апетитам Пентагону, країни НАТО на римській сесії цього блоку нещодавно підтвердили свою згоду на розміщення в Західній Європі нових американських ракет середньої дальності.

В цих умовах немає більш важливого завдання для всіх народів, як відвернути катастрофу, зберегти загальний мир. Уроки історії вчать: мир — це благо, за яке треба боротися, не шкодуючи сил. Досвід післявоєнних років переконує, вказував товариш Л. І. Брежнєв, що війну можна відвернути. Розвиток міжнародних відносин у 70-і роки, коли було досягнуто розрядки напруженості, показує, що у зриві злочинних планів сучасних претендентів на світове панування першорядне значення має об'єднання зусиль Радянського Союзу, братніх країн соціалізму, всіх миролюбних сил світу.

Рішення XXVI з'їзду КПРС, висунуті ним конструктивні пропозиції, як по праву називають Програмою миру на 80-і роки, з новою силою продемонстрували вірність нашої партії і держави ленінським ідеям миру, безпеки і широкого співробітництва народів. Нові радянські ініціативи, спрямовані на обмеження ракетно-ядерної і звичайних типів зброї, оздоровлення міжнародної обстановки в Європі, на Близькому, Середньому і Далекому Сході, відкривають шлях до послаблення напруженості, до переговорів по основних проблемах війни і миру. Ведучи послідовну боротьбу за роззброєння і безпеку народів, активно протидіючи силам агресії, Комуністична партія і Радянський уряд, з урахуванням уроків минулої війни і нинішньої міжнародної обстановки, невпинно дбають про зміцнення обороноздатності країни, як одної з гарантій творчої праці радянських людей, збереження мирного миру на землі.

А. МІНГАЗУТДІНОВ,
кандидат історичних наук.

(РАТАУ).

Нащадки вдячні

Минуло 40 років з того дня, коли над світом пролунало «війна». Війна — це розруха і голод, це втрата синів і дочок, батьків і матерів, братів і сестер, чоловіків і жінок. Моя сестра П. І. Лабзіна довго не знала, де похований її чоловік Василь Степанович Лабзін. І ось через 36 років в далеке село Бутиліци Владимирської області, що неподалік старовинного міста Мурома, надійшла звістка, що Василь Степанович похований в українському селі з чудовою назвою Щасливе. Червоні слідопити запрошували Параску Іванівну відвідати могилу.

І ось ми в дорозі. Разом з нами їхали три племінники Василя Степановича.

Радували око просторі українські поля, розкішні сади.

Прибули ми в Щасливе під вечір. Керівники колгоспу, вчителі, жителі села, учні радо зустріли нас, оточили увагою і турботою. Біля колгоспного Будинку культури відбувся багатолюдний мітинг. Ми побували на братській могилі, де поховано Василя Степановича Лабзіна. Потім відвідали школу, зустрілися з червоними слідопитами, подивилися село. Яке воно гарне! В пишній зелені садів потопають добротні будинки, дитячий садок, школа. А на майдані, як символ пам'яті загиблим воїнам в роки Великої Вітчизняної війни, братська могила. Ні. не даремно віддали своє життя Василь Степанович і тисячі таких же безстрашних воїнів Радянської Армії. Їх нащадки свято бережуть пам'ять про них. І як пам'ятник загиблим, зростають нові вулиці, міста, фабрики, заводи, колосяться хліба.

Щиро вдячні нашим українським друзям, що вони свято бережуть пам'ять про Василя Степановича. Ми повезли додому тепло сердець жителів Щасливого і жменьку землі з братської могили.

П. РИЖОВА.



У Сумській області працює 51 шкільне лісництво. Понад 5,5 тисячі юних лісоводів доглядають за лісом на площі близько 6 тисяч гектарів. Одним з найкращих в області є Перекопівське шкільне лісництво Роменського району. Воно організоване в 1969 році.

У цьому навчальному році юні лісоводи провели садіння лісу на 2,5 гектарах, посадили більше тисячі різних дерев, зібрали 973 кілограми насіння, 272 кілограми лікарських рослин, заготували 1700 віників для підгодовування тварин, зробили 137 шпаківень і 160 годівниць для тварин.

На знімку: юні лісоводи Володимир Іщенко і Ольга Младзієвська проводять аналіз росту сосни.

Фото М. ГРИЦЕНКА (Фотохроніка РАТАУ)

Спасибі за допомогу

Нещодавно в дворі нашого будинку (вул. Говорова, 26) виникла пожежа. Загорілися сараї і кухні. Дорослі в цей час були на роботі. На допомогу прийшли учні середньої школи № 10. Вони засипали землею і заливали водою вогонь, який міг перекинутись на інші приміщення.

Ми щиро вдячні комсомольцям середньої школи № 10 К. Хороленку, С. Галайку, Ю. Перерві за допомогу на пожежі, а вчителям школи за виховання сміливих і чуйних дітей.

Мешканці будинку.

Путівник для комунальників

Пройдіться, шановний Яків Гнатович Бондаренко, вулицею Свердлова, помилуйтеся її гарним зеленим вбранням. Природа зробила своє діло. Розкішні каштани, липи, акації та інші дерева милують зір. Дбайливі мешканці вирощують квіти біля будинків. Все ніби гаразд.

Та пригляньтеся пильніше до самої вулиці. Маємо на увазі її відрізок метрів 300, що знаходиться між перехрестями вулиць Семашка та К. Лібкнехта.

Коли будете проходити тут, дивіться під ноги. Бо на вас чатують небезпечні пастки, не закриті каналізаційні та інші колодязі. Біля входу у двір центральної міської лікарні ви помітите дві калюжі, а поруч зруйноване покриття дороги. Відрізок, правда, не великий, метрів 70 не більше. Хтось, колись, років три чи може й більше тому, розрив цю дорогу. Але до цього часу не заасфальтував. І вам про це не доповіли.

Проходьте далі. Біля другого центрального входу у двір лікарні зупиніться. Далі йти небезпечно. Тут зруйновано дорогу. Дві ями глибокі на перешкоді. Дві калюжі, які не висихають навіть влітку.

Обійдіть обережно ці перешкоди. Прямуйте далі. Ви обов'язково побачите велику купу сміття, яке лежить на вулиці ще з позаминулого року. На ньому росте розкішний бур'ян. А поруч, через дорогу, знаходиться дитячий садок. У дворі там зразковий порядок. А на вулиці... антисанітарія.

На перехресті вулиць Свердлова та К. Лібкнехта ви помітите ще одну велику купу сміття, тут же і дорога зруйнована. Смітник цей, певно, згорнули на купу весною під час суботника мешканці гуртожитків зооветтехнікуму. А вивезти не спромоглися.

Ви ж про це їм не нагадали.

Тепер, шановний завідуючий відділом комунального господарства, поміркуйте, чи варто тримати смітники і калюжі брудної, вонючої води біля дитячого садка та біля лікарні? Чи не краще навести тут елементарний порядок?

М. КАРЛОВА,
Н. ІВАНОВА.

На голубому екрані

ВІВТОРОК, 23 ЧЕРВНЯ

9.05 Художній фільм «Блокада». Фільм 1.
10.50 Концерт. По закінченні — Новини.
14.30 Новини.
14.50 До 40-річчя оборони м. Ліепаї.
15.10 Концерт Державного хору Латвійської РСР.
15.40 Художній телефільм «Шок і Шер».
16.45 Горизонт.
17.55 Пісня далека й близька.
18.45 Сьогодні у світі.
19.00 Вади і життя.
19.30 П. Чайковський. Концерт № 3 для фортепіано з оркестром.
19.45 Вперше на екрані ЦТ художній фільм «Блокада». Фільм 1. 2 серія. — «Пулковський меридіан».
21.00 Програма «Час».
21.35 Відлуння. По закінченні — Сьогодні у світі.

СЕРЕДА, 24 ЧЕРВНЯ

8.40 Гімнастика.
9.05 Художній фільм «Блокада». Фільм 1.
10.20 Клуб кіноподорожей. По закінченні — Новини.
14.30 Новини.
14.50 До підписання Договору між СРСР і Афганістаном.
15.15 Російська мова.
16.15 Міжнародний турнір з сучасного п'ятиборства. Стрільба. Крос.
16.55 Прапороносці трудової слави.
17.10 Концерт майстрів мистецтв і художніх колективів Марійської АРСР.
18.00 Життя науки.
18.45 Сьогодні у світі.
19.00 Чемпіонат СРСР з футболу: «Спартак» — ЦСКА.
21.00 Програма «Час».
21.35 Що? Де? Коли?

ЧЕТВЕР, 25 ЧЕРВНЯ

9.05 Телевізійний мультфільм «Дядько Федір, пес і кіт». 1, 2 і 3 серії.
10.00 Фільм - концерт за участю Л. Сметанникова.
10.30 Очевидне — неймовірне.
14.30 Новини.
14.50 Документальний телефільм «Хліб для кожного з нас».
15.40 Шахова школа.
16.10 Художній фільм «Сомбреро».
17.15 До національного свята Мозамбіку — Дня незалежності.
18.15 Ленінський університет мільйонів. Вихованню — комплексний підхід.
18.45 Сьогодні у світі.
19.00 Заключний концерт IV Міжнародного конкурсу артистів балету. (21.00 Програма «Час»).

П'ЯТНИЦЯ, 26 ЧЕРВНЯ

9.35 Художній фільм «Пригоди Доврана».
10.40 Документальний телефільм «Одолінь-трава».
11.00 Виступ вокально-інструментального ансамблю «Червона гвоздика». По закінченні —Новини.
14.30 Новини.
14.50 Твій труд — твоя висота. Кінопрограма.
15.50 До Дня свободи Південної Африки. Концерт артистів Замбії.
16.15 Стартує літня трудова...
16.45 Підмосковні зустрічі.
17.15 До національного свята Мадагаскару — Дня незалежності.
17.30 Спор-клуб.
18.45 Сьогодні у світі.
19.05 Говорять депутати Верховної Ради СРСР.
19.20 Вперше на екрані ЦТ художній фільм «Блокада». Фільм 2. 1 серія. — «Ленінградський метроном».
21.00 Програма «Час».
21.35 Заспіваймо, друзі. Музична програма. По закінченні — Сьогодні у світі.

Заступник редактора
С. ЩЕРБИНЕНКО.

Довідки, оголошення

УЧИЛИЩЕ № 5 МІСТА ЛЕНІНАКАНА ВІРМЕНСЬКОЇ РСР
оголошує прийом учнів по спеціальностях:

ТКАЛІ, ПРЯДИЛЬНИЦІ, МОТАЛЬНИЦІ.

Строк навчання 6 місяців. Приймаються дівчата віком від 15 до 25 років з восьмирічною і середньою освітою. Стипендія 80 крб. Учні забезпечуються дворазовим харчуванням (дівчата 15—16 років — триразовим харчуванням). Після закінчення училища строк відробітку 1,5 року. Всі учні забезпечуються гуртожитком.

При училищі працюють безплатні підготовчі курси політехнічного інституту. Після закінчення курсів дівчата зараховуються в інститут поза конкурсом.

Заробітна плата 220—250 крб.

Витрати за проїзд оплачує училище. Для вступу необхідно мати такі документи: паспорт, документ про освіту, свідоцтво про народження, трудову книжку (для тих, хто працює).

За довідками звертатися до представника училища на адресу: м. Олександрія, готель «Шахтар», кімната № 5, телефон 2-01-18.

Виїзд організовано 30 червня.

ДИРЕКЦІЯ.

ОЛЕКСАНДРІЙСЬКОМУ ВИРОБНИЧОМУ УПРАВЛІННЮ ВОДОПРОВІДНО - КАНАЛІЗАЦІЙНОГО ГОСПОДАРСТВА ПОТРІБНІ НА ПОСТІЙНУ РОБОТУ:

ВОДІЇ 1, 2, 3 класів для роботи на автомашинах ГАЗ-51, ГАЗ-52. Зарплата 130 крб.,

СЛЮСАР АВАРІЙНИХ РОБІТ ВОДОПРОВОДУ 4 розряду. Зарплата 115 крб.,

СЛЮСАР АВАРІЙНИХ РОБІТ ВОДОПРОВОДУ 5 розряду. Зарплата 130 крб.,

СЛЮСАР АВАРІЙНИХ РОБІТ КАНАЛІЗАЦІЇ 5 розряду. Зарплата 145 крб.,

ЕЛЕКТРОЗВАРЮВАЛЬНИК 5 розряду. Зарплата 145 крб.,

ЕЛЕКТРОМОНТЕР 4 розряду. Зарплата 115 крб.,

СЕКРЕТАР-ДРУКАРКА. Зарплата 104 крб.,

МАШИНІСТИ НАСОСНИХ УСТАНОВОК Новоцилиндівського водозабору. Зарплата 92 крб.,

ОПЕРАТОР ВТОРИННИХ ВІДСТОЙНИКІВ на Мартоіванівські очисні споруди. Зарплата 103 крб.,

ІНЖЕНЕР ПО ВОДОПОСТАЧАННЮ. Зарплата 115 крб.

За довідками звертатися у відділення по працевлаштуванню на адресу: 317900, м. Олександрія, вул. Першотравнева, 11 або у відділ кадрів управління на адресу: 317900, м. Олександрія, вул. Діброви, 30.

АДМІНІСТРАЦІЯ.

ОЛЕКСАНДРІЙСЬКОМУ МІСЬКПОБУТКОМБІНАТУ НА ПОСТІЙНУ РОБОТУ ПОТРІБНІ:

ВЗУТТЄВИКИ,
УЧНІ ВЗУТТЄВИКІВ,
ФОТОГРАФ НА ВИЇЗДИ,
УЧНІ ФОТОГРАФІВ,
ГАЗОЕЛЕКТРОЗВАРНИК,
ТЕХПРАЦІВНИКИ,
ПРАЛІ,
ПЕРУКАРІ,
УЧНІ ПЕРУКАРІВ,
СЛЮСАР-САНТЕХНІК.

ДИРЕКЦІЯ.

ОЛЕКСАНДРІЙСЬКОМУ УПРАВЛІННЮ СІЛЬСЬКОГО ГОСПОДАРСТВА ПОТРІБНІ ВОДІЇ ЛЕГКОВИХ АВТОМОБІЛІВ.

За довідками звертатися у відділ кадрів райсільгоспуправління на адресу: 317900, м. Олександрія, вул. Першотравнева, 9. Телефон 2-12-70.

АДМІНІСТРАЦІЯ.

ЦЕНТРАЛІЗОВАНІЙ БУХГАЛТЕРІЇ ОЛЕКСАНДРІЙСЬКОГО РАЙОННОГО ВІДДІЛУ НАРОДНОЇ ОСВІТИ ПОТРІБНІ НА ПОСТІЙНУ РОБОТУ:

КАСИР,
РЕВІЗОР.

АДМІНІСТРАЦІЯ.

МАГАЗИНУ № 6 «МЕБЛІ» ПОТРІБНІ НА РОБОТУ:

ВАНТАЖНИКИ,
ТЕСЛЯР,
КОМІРНИК.

За довідками звертатися на адресу: 317900, м. Олександрія, пл. Леніна, 10.

АДМІНІСТРАЦІЯ.

«ЛЕНИНСКОЕ ЗНАМЯ» — орган Александрийских городского и районного комитетов Компартии Украины, городского и районного Советов народных депутатов Кировоградской области (выходит на украинском языке).

АДРЕСА РЕДАКЦІЇ: Індекс 317900, м. Олександрія, вул. Шевченка, 74.

ТЕЛЕФОНИ: редактора — 2-23-45 відділів: партійного життя — 2-24-33, промисловості — 2-36-63, сільського господарства —2-27-93, відповідального секретаря — 2-35-63, відділу листів — 2-01-43, приймальні — 2-22-32, бухгалтера — 2-27-93.

Олександрійська міська друкарня Кіровоградського облуправління у справах видавництв, поліграфії і книжкової торгівлі. м. Олександрія, вул. Шевченка, 81.
Індекс 62065. Спосіб друку високий. Телефони: 2-31-35, 2-34-70. Тираж 27850. Обсяг 1 друк. арк. Зам. № 4342.

ПРОЛЕТАРІ ВСІХ КРАЇН, ЄДНАЙТЕСЯ!

ГАЗЕТА НАГОРОДЖЕНА ПОЧЕСНОЮ ГРАМОТОЮ ПРЕЗИДІЇ ВЕРХОВНОЇ РАДИ УРСР

Ленінський ПРАПОР

ОРГАН ОЛЕКСАНДРІЙСЬКИХ МІСЬКОГО ТА РАЙОННОГО КОМІТЕТІВ КОМПАРТІЇ УКРАЇНИ, МІСЬКОЇ ТА РАЙОННОЇ РАД НАРОДНИХ ДЕПУТАТІВ КІРОВОГРАДСЬКОЇ ОБЛАСТІ

Червень
24
Середа
1981
№ 101 (9125)
Ціна 2 коп.
Газета виходить у вівторок, середу, п'ятницю, суботу.

ГАЗЕТА ВИДАЄТЬСЯ З 26 БЕРЕЗНЯ 1919 РОКУ

На сесії Верховної Ради СРСР

Москва, ТАРС. 23 червня у Великому Кремлівському палаці почала роботу п'ята сесія Верховної Ради СРСР десятого скликання.

Об 11 годині ранку відкрилося спільне засідання Ради Союзу і Ради Національностей.

Бурхливими, тривалими оплесками депутати і гості зустріли товаришів **Л. І. Брежнєва, Ю. В. Андропова, М. С. Горбачова, В. В. Гришина, А. А. Громико, А. П. Кириленка, Д. А. Кунаєва, А. Я. Пельше, Г. В. Романова, М. А. Суслова, М. О. Тихонова, Д. Ф. Устинова, К. У. Черненка, В. В. Щербицького, Г. А. Алієва, П. Н. Демічева, Т. Я. Киселькова, В. В. Кузнецова, Б. М. Пономарьова, Ш. Р. Рашидова, М. С. Соломенцева, Е. А. Шеварднадзе, В. І. Долгих, К. В. Русакова.**

На порядку денному сесії питання:

про Звернення Верховної Ради СРСР до парламентів і народів світу; про розвиток житлового господарства, поліпшення використання і схоронності житлового фонду; про проект Основ житлового законодавства Союзу РСР і союзних республік; про проект Закону СРСР про правове становище іноземних громадян в СРСР; про затвердження Указів Президії Верховної Ради СРСР.

Слово надається Генеральному секретареві ЦК КПРС, Голові Президії Верховної Ради СРСР Л. І. Брежнєву. Депутати і гості встають і вітають його бурхливими, тривалими оплесками.

XXVI з'їзд Комуністичної партії Радянського Союзу, сказав товариш Л. І. Брежнєв, висунув конкретну програму зміцнення миру, яка сьогодні стоїть у центрі уваги світової громадськості. Над її втіленням у життя продовжують наполегливо працювати і наша партія, і Радянський уряд.

Хід міжнародних подій за три місяці після з'їзду КПРС з новою переконливістю підтвердив правоту зроблених нашою партією висновків.

Войовничо настроєні мілітаристські кола на чолі з американським імперіалізмом розгорнули небувалу за масштабами гонку озброєнь. Вони ухиляються від переговорів про стримування процесу озброєння, про усунення вогнищ конфліктів і мирне розв'язання спірних міжнародних проблем. Вони безсоромно заохочують акти відкритої агресії і міжнародного бандитизму з боку своїх ставлеників. Напруження обстановки у світі стає дедалі небезпечнішим. Зростає і розуміння цієї небезпеки в широких масах, міцніють голоси протесту проти активності мілітаристів.

У цих умовах винятково великою є відповідальність усіх миролюбних країн і народів за те, щоб зірвати авантюристичні плани, не допустити, щоб сталось непоправне, зберегти мир.

Наприкінці свого виступу товариш Л. І. Брежнєв повідомив, що Центральний Комітет КПРС і Президія Верховної Ради СРСР вносять на розгляд депутатів проект Звернення Верховної Ради СРСР до парламентів і народів світу. Цей проект містить заклик до активних дій в ім'я миру і міжнародної безпеки, до того, щоб високий авторитет і можливості парламентів були використані на благо миру і міжнародного співробітництва.

Товариш Л. І. Брежнєв оголосив проект Звернення, в якому Верховна Рада СРСР, занепокоєна зростаючою воєнною небезпекою, небувалим розмахом гонки озброєнь, звертається до законодавчих органів усіх країн із закликом рішуче висловитися за переговори, які мали б своїм результатом недопущення нового туру гонки ракетно - ядерних озброєнь, — переговори чесні, рівноправні, без будь-яких попередніх умов або ж спроб диктату.

Верховна Рада СРСР, підкреслюється у Зверненні, буде і далі вносити свій вклад у створення такої атмосфери, яка сприяла б досягненню в підсумку переговорів позитивних результатів. Мир — загальне надбання людства, а в наш час — і найперша умова його існування. Тільки спільними зусиллями він може і повинен бути збережений і надійно забезпечений.

Після обговорення депутати одноголосно приймають Звернення Верховної Ради СРСР до парламентів і народів світу.

Потім з доповіддю про розвиток житлового господарства, поліпшення використання і схоронності житлового фонду і про проект Основ житлового законодавства Союзу РСР і союзних республік виступив перший заступник Голови Ради Міністрів СРСР депутат І. В. Архипов.

Здійснюючи курс на всемірне піднесення рівня життя народу, сказав доповідач, партія і Радянська держава постійно приділяють увагу поліпшенню житлових умов людей. Складовими елементами політики в цій галузі є будівництво нового житла в місті й на селі, справедливий розподіл його під громадським контролем, забезпечення схоронності житлового фонду, а також не висока квартирна плата. За роки Радянської влади введено в експлуатацію 3,5 мільярда квадратних метрів житла.

Разом з тим у справі забезпечення трудящих житлом треба буде провести велику роботу. Доповідач докладно спинився на проблемах реалізації програми будівництва житла в одинадцятій п'ятирічці і на період до 1990 року. У розвитку житлового господарства, підкреслив він, особлива роль належить Радам народних депутатів.

Доповідач відзначив, що поданий на розгляд депутатів проект Основ житлового законодавства Союзу РСР і союзних республік підготовлений, виходячи з положень Конституції СРСР, рішень XXV і XXVI з'їздів партії, Пленумів ЦК КПРС, з урахуванням пропозицій місцевих Рад народних депутатів, широкої громадськості. Прийняття Основ житлового законодавства створить добру правову основу для дальшого розвитку житлового господарства і забезпечення схоронності житлового фонду, справедливого розподілу житла, підвищення відповідальності радянських і господарських органів за вирішення житлових питань, а також для ширшої участі трудових колективів і громадськості в управлінні житловим господарством.

Потім на роздільних засіданнях палат депутати приступили до обговорення цих питань порядку денного.

Сесія Верховної Ради СРСР продовжує роботу.

ФЕРМАМ — ДОСТАТОК КОРМІВ

У райкомі ЛКСМ України

ЗБИРАННЮ ВРОЖАЮ І ЗАГОТІВЛІ КОРМІВ — УДАРНУ ПРАЦЮ МОЛОДИХ

Бюро райкому комсомолу прийняло постанову «Про завдання комсомольських організацій району по забезпеченню активної участі комсомольців і молоді в проведенні жнив, заготівель сільськогосподарських продуктів і кормів у 1981 році», яким зобов'язало первинні комсомольські організації розгорнути серед юнаків і дівчат широке обговорення завдань, що випливають із постанови ЦК КПРС і Ради Міністрів СРСР «Про додаткові заходи по забезпеченню збирання врожаю, заготівель сільськогосподарських продуктів і кормів у 1981 році і успішне проведення зимівлі худоби в період 1981—1982 року».

Необхідно роз'яснити кожному молодому трудівникові села суть розроблених партією і урядом заходів, спрямованих на своєчасне і якісне збирання врожаю, заготівлю кормів, забезпечення зимівлі худоби.

Вирішено у всіх комсомольських організаціях колгоспів, радгоспів, райсільгосптехніки провести збори, на яких затвердити склад комсомольсько-молодіжних збирально - транспортних ланок, жаткарів, комбайнові та автомобільні екіпажі, кормодобувні бригади, тимчасові комсомольські групи.

Бюро райкому комсомолу оголосило районне змагання комсомольсько-молодіжних збирально - транспортних загонів (ланок), жат[illegible], комбайнових, автомобільних [illegible]ків і ударний молодіжний тримі[illegible]ник по заготівлі кормів.

Комітетам комсомолу необхідно розгорнути масове соціалістичне змагання комсомольсько - молодіжних колективів, всіх юнаків і дівчат за високу якість роботи, досягнення найвищої продуктивності праці, максимальне використання техніки.

Забезпечити гласність змагання, оперативність підбиття підсумків, уміле застосування заходів морального і матеріального стимулювання.

Районним комітетом комсомолу засновано перехідний Червоний прапор та шість червоних вимпелів для нагородження кращих комсомольсько-молодіжних екіпажів на заготівлі кормів та збиранні врожаю.

Штаби і пости «Комсомольського прожектора» зобов'язані провести рейди-перевірки готовності техніки до жнив та приймання врожаю. Необхідно пожвавити масово-політичну роботу, перенести її безпосередньо в польові стани тракторних бригад, на поля до жниварів та кормозаготівельників, залучити до цього кращих ідеологічних працівників.

При райкомі комсомолу створений штаб по організації соціалістичного змагання на збиранні врожаю 1981 року та заготівлі кормів для громадської худоби.

СІНО В СКИРТАХ

У Шарівському буряко-радгоспі 480 гектарів багаторічних трав, з них уже скошено на сіно 360 гектарів. На косовиці трав добре потрудились механізатори І. Д. Маховський та В. Ю. Гонтарюк.

Кормозаготівельники завершують скиртування висушених трав. Їх уже складено в скирти з площі понад 300 гектарів.

Добрий приклад у роботі подає механізатор комуніст М. Г. Шарий, який працює на скиртокладі в Шарівському відділку. Щодня перевиконує норми виробітку на складанні сіна О. О. Кіщенко.

Комсомольцю Віктору Савченку в Гайовому відділку доручили нову сіно-заготівельну машину СПТ-60. Він успішно опановує її і добивається високої якості в роботі.

Кормодобувники приступили також до закладання сінажу з еспарцету на зиму для худоби.

В. БОЛГАРИН,
директор радгоспу.

Сьогодні у зведенні

Дані про хід заготівлі кормів у господарствах району в процентах до завдання за станом на 22 червня 1981 року (перша графа — сіно, друга — сінаж, третя — трав'яне борошно, четверта — дикорастучі трави):

«Червоний прапор»	43	50,5	10,7	40
ім. Енгельса	35	110	—	39
«Прапор комунізму»	34	57,6	16,6	8,1
«Ленінським шляхом»	28,5	33,6	8	27,5
ім. Леніна	24,8	100,3	16,2	58,5
«Росія»	24	23	3,3	28,3
ім. В. Ульянова	16,8	—	10,3	39,6
ім. Петровського	16	—	12,3	16
«Заповіт Леніна»	15,3	56	40	67,4
ім. Свердлова	15	—	12,4	61
«Прогрес»	13	100,3	—	48,3
ім. Калініна	10,6	23,6	6,5	54
ім. Карла Маркса	8	62	—	30
ім. Фрунзе	6,7	46	22	53
«Перемога»	5,8	36	—	34,2
ім. Кірова	5	—	14	60,4
ім. Шевченка	4,6	—	7,8	47,6
«Україна»	—	114	16,6	26
ім. Димитрова	—	—	—	—
РАДГОСПИ				
«Шарівський»	51	—	71,4	57,4
Цукрокомбінат	48,4	—	9,3	65
Птахозавод	39,6	—	22,8	8
«Більшовик»	25,6	—	13,3	28,5
ім. Гагаріна	14,2	60	25	72,4
Радгосп-технікум	0,7	74	2,2	13,8
По району	**21,2**	**36,7**	**12,3**	**40,3**

Тваринництво — ударний фронт

Виробництву кормів — господарський підхід

У нашому районі провадиться певна робота по зміцненню кормової бази та поліпшенню якості кормів. В цьому році розширено кормові поля до 23,5 процента в структурі посівних площ. Багаторічні трави нині займають 33 проценти кормового поля.

Колгоспи та радгоспи почали більше висівати кормових культур по поливних землях. Віддача кожного гектара їх висока. Так, минулого року в колгоспі «Ленінським шляхом» на кожному з 30 гектарів поливної ділянки одержали в середньому по 886 центнерів кормових буряків. У радгоспі імені Гагаріна кожний з сорока гектарів видав по 1000 центнерів кукурудзи на силос.

Це свідчить про великі можливості кормовиробництва. Однак їх використовують далеко не в усіх господарствах. Торік по району було зібрано з кожного гектара в середньому по 192 центнери зеленої маси багаторічних трав, а в колгоспах імені Шевченка, «Україна», «Прапор комунізму» — тільки по 101 — 96. Причина в тім, що трав не підсіяли, збирали їх пізно.

Одним з головних резервів збільшення валового збору і поліпшення якості кормів є розширення площ багаторічних трав. Їх слід мати не менше 50 процентів кормової сівозміни. Кожне господарство розробило конкретні завдання по сівбі люцерни. Та керівники і спеціалісти колгоспів імені Енгельса, імені Фрунзе, імені Карла Маркса та інших байдуже поставились до виконання намічених планів.

Щоб забезпечити успішне виконання завдань по виробництву продуктів тваринництва, потрібно з кожного гектара посіву заготовити худобі не менше як по 40 центнерів кормових одиниць.

Зараз ударним фронтом є сінозаготівля. У районі є всі умови придбати його щонайменше по тонні на кожну корову. Добре ведуть цю роботу в колгоспі «Червоний прапор», кінзаводі, цукрокомбінаті. А в колгоспах імені Димитрова, імені Карла Маркса, імені Петровського, «Україна», радгоспі імені Гагаріна розпочали косовицю трав з запізненням. Як наслідок, це призводить до осипання листочків.

Перший укіс багаторічних трав необхідно повністю використати для заготівлі сіна. Тим часом у колгоспах «Перемога», імені Карла Маркса та ряді інших стали на хибний шлях закладання їх в силосні споруди.

Повільними темпами проводиться заготівля трав'яного борошна. У колгоспах імені Енгельса, «Ленінським шляхом», імені Карла Маркса, «Прогрес» та інших триває розкачка з пуском агрегатів АВМ.

У колгоспах імені Димитрова, «Україна» та інших не організували косовицю дикорастучих трав. В колгоспі імені Леніна вдались до іншої хибної практики. Селищна Рада довела колективам місцевих підприємств і організацій завдання по заготівлі дикорастучих трав. Люди прибувають в колгосп, керівники розставляють їх на косовицю сіяних трав. А тим часом в лісосмугах, понад шляхами різнотрав'я лишається на пні. Таке ж спостерігається і в інших господарствах.

Для збільшення виробництва зеленої маси треба провести повторні посіви на звільнених площах, організувати полив скошених багаторічних трав. Та в колгоспах імені Фрунзе, імені Кірова, імені Калініна, імені Енгельса, імені Димитрова, «Росія», імені Петровського з цим не поспішають.

Нагромадження кормів на зиму вимагає економного витрачання зеленої маси для годівлі тварин у літню пору. Це не значить, що потрібно обмежувати годівлю худоби. Є змога в кожному господарстві створити окремі групи тварин, яких можна випасати на прив'язі по лісосмугах, на невеликих ділянках, де є різнотрав'я. Отже, відпаде потреба нести затрати на косовицю і перевезення сіяних трав.

Доцільно широко застосувати випасання молодняка за допомогою електропастухів та пересувних загонів.

Керівники та спеціалісти колгоспів і радгоспів покликані вжити всіх заходів, щоб нинішнього року створити потрібний запас кормів і забезпечити виконання завдань по виробництву продуктів тваринництва.

П. ГУРСЬКИЙ,
головний агроном управління сільського господарства.

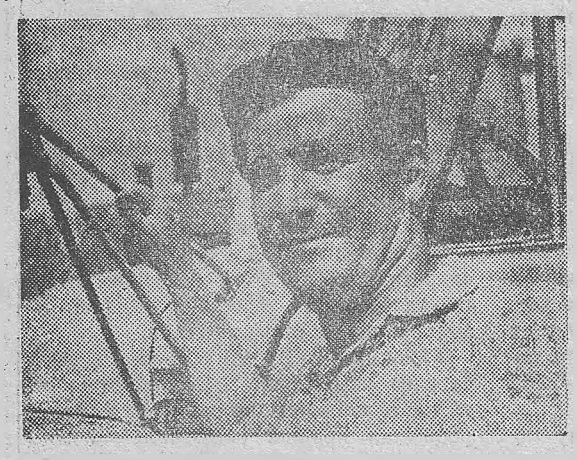

Віктор Миколайович Жежеря двадцять один рік працює в колгоспі імені Володимира Ульянова. Він водій першого класу.

В цьому році зобов'язався виробити 60000 тонно-кілометрів. Водій прагне дотримати даного слова, працює старанно. Зараз Віктор Миколайович готує свій автомобіль до жнив.

На знімку: ударник комуністичної праці В. М. ЖЕЖЕРЯ.

Фото М. ПАЛЬЧИКА.

Від умов праці залежить багато

В першій тракторній бригаді колгоспу імені Свердлова, яку очолює член КПРС І. І. Чумак, не відчувається справжньої турботи про побут та умови праці степовиків. Тут є невеличкий будинок механізатора. В червоному кутку на видному місці красується вимпел «Кращому механізатору за високі показники в соціалістичному змаганні». Його вручено ще 14 квітня трактористу Ф. А. Бембері, який на оранці парів норми виробітку виконував на 120 — 140 процентів. Отже, з того часу підсумки трудового суперництва не підбивались. Не заповнюється тут і дошка показників. Цю ділянку роботи обліковець В. Х. Гриценко чомусь пустив на самоплив.

Обіди для механізаторів готують в центральній їдальні, а потім розвозять по бригадах, в поле. Але страви одноманітні, не завжди смачні.

Партійний комітет і профспілкова організація господарства розробили та затвердили заходи морального і матеріального заохочення механізаторів. Але не всі працівники бригади з ними ознайомлені.

Прикро, що за весь період польових робіт в польовому стані жодного разу не побували агітатори, культармійці, торговельники.

Багато тут й інших недоліків та нерозв'язаних питань. Механізаторам в обідню пору немає де відпочити. Відсутні в бригаді мило, рушники. Наочність потребує поновлення.

Через ці та інші неполадки в тракторній бригаді помітна плинність кадрів, виховна робота з людьми занедбана. А порушники трудової дисципліни, на жаль, є.

Не все гаразд тут і з організацією праці. Нині з наявних 15 тракторів працює лише 8. Останні — розукомплектовані. Так, 3 потужні трактори Т-150К через відсутність запасних частин тривалий час стоять без діла.

Всі ці недоліки заважають хліборобам проводити польові роботи в комплексі. Наприклад, в бригаді й досі не піднято близько 100 гектарів парів.

Особливо тривожне становище склалося на буряковій плантації, яка займає 155 гектарів. Посіви заросли бур'янами. Догляд за ними незадовільний. Тут трудиться лише ланка М. Г. Луценко, в складі якої 5 сапальниць.

Буряководи зобов'язалися виростити і зібрати з кожного гектара по 220 центнерів коренів. Проте виконання зобов'язання під загрозою.

400-гектарну площу займають посіви кукурудзи на зерно та силос. Механізатор В. Г. Литвин проводить міжрядний обробіток. Змінні норми виробітку виконує на 150 процентів. Якість роботи висока. Посіви чисті. Та цього чомусь не помітили в бригаді. Його досвід роботи не поширили серед інших механізаторів.

Отже, керівникам колгоспу, спеціалістам слід негайно вжити заходів на перебудову організації праці степовиків. Працівникам райсільгосптехніки необхідно налагодити постачання запасних частин. Механізаторам повинні бути створені всі умови для продуктивної праці. Адже доля врожаю залежить від них.

В. СОКОЛОВ,
спецкор газети «Ленінський прапор».

Країна Рад: новини дня

Приазовська зрошувальна

Якимівка (Запорізька область). Будівництво Приазовської зрошувальної системи, передбачене рішеннями XXVI з'їзду КПРС, розпочали меліоратори. Завершено прокладання першого кілометра магістрального каналу. В нинішній п'ятирічці дніпровську воду одержать 62 тисячі гектарів посушливих земель.

«Світанок» дружить з наукою

Кіровськ. (Могильовська область). Зміцнив творчі зв'язки вчених і практиків науковий центр, який відкрився в колгоспі «Світанок» імені К. Орловського. Він координує діяльність спеціалістів дослідних установ різного профілю в розробці плану соціально - економічного розвитку цього господарства. Таке об'єднання сил забезпечить успішне виконання намічених програми зростання сільськогосподарського виробництва. (ТАРС).

ПАРТС

НА БИСТРИНІ

Пилип Юхимович любить прогулюватись вулицями рідного міста. Коли він повільно крокує тротуаром, з ним вітається чимало людей. Окремих із них П. Гриценко навіть не знає, зате його знають в Олександрії тисячі мешканців. Знають як шановану людину, що віддала багато років активній діяльності по розвитку шахтарського міста.

Коли Пилипа Юхимовича направили сюди працювати секретарем міськкому Компартії України по промисловості, а було це восени 1957 року, перше, що вразило Гриценка — вид самого міста. Був він далеко не з кращих: жодної заасфальтованої вулиці, навіть в центрі засмучували зір старі, облущені будівлі, запилена базарна площа, бідне озеленення. Старожили добре пам'ятають Олександрію 60-х років. Тоді навіть пошта містилася в глиняному приміщенні, а більшість магазинів — у пристосованих будівлях.

Не в кращому стані знаходилася промисловість міста. Важко було назвати довгі будівлі барачного типу, наприклад, на електромеханічному заводі, цехами. На шахтах переважала ручна праця. Підприємства, що видавали продукцію місцевого призначення, як маслозавод, хлібозавод, швейні майстерні, швидше нагадували занедбані цехи, дрібні артілі, ніж заводи і фабрики.

Було над чим замислитись новому партійному секретарю. Пилип Юхимович, як досвідчений організатор, проявив себе вже в перші роки роботи в міськкомі партії. Слід зазначити, що на цей час він уже мав солідний стаж трудової діяльності в партійних і радянських органах. Весь свій досвід, все уміння старався він використати сповна. Робочий день не мірявся годинами, а ділами. Часто просто забував про вихідні. То був на підприємствах, цікавився, що та як там, то спішив до будівельників, то готувався до чергового виступу на зборах активу чи на нараді.

А коли Пилипа Юхимовича обрали головою виконкому міської Ради, турбот одразу прибавилось у кілька разів. Перш за все, узявся за поліпшення міського господарства. Не все йшло гладко і легко. Справи вирішувалися з потугами, часом виникали непередбачені ускладнення з фінансами або з проектами, з оформленням документації. Доводилося багато їздити в різні інстанції, щоб «утрясти» те чи інше питання. Все це, як кажуть, коштувало чимало часу і нервів. Зате ж і результати ставали дедалі очевидніші.

У місті виростали нові потужні підприємства: авторемонтний завод, мебельна фабрика, оновлюються заводи електромеханічний та підйомно - транспортного устаткування, з'являються розрізи «Михайлівський», «Бандурівський», шахта «Верболозівська» та інші. Поступово змінює свій вигляд Олександрія. Центр міста починає одягатися в асфальт, тут виростають гарні багатоповерхові будинки. Міняють свій зелений наряд вулиці і площі. На місці курного базарного майдану з'являються кінотеатр «Жовтень», швейна фабрика, музична школа, десятки багатоповерхових будинків з привітними магазинами.

Здавалося б, можна задовольнитися ходом справ. Та ще чимало із того, що замислив Пилип Юхимович, лишалося не здійсненим.

Коли Гриценка обрали першим секретарем міськкому партії, він ще з більшим завзяттям узявся за здійснення накреслених планів. Велику увагу приділяв вихованню керівних кадрів. Йому належить першочергова заслуга в тому, що місто стало перетворюватись на індустріальне, здобувало сучасний гарний вигляд. На окраїнах з'являються житлові масиви, споруджені за генеральним планом розвитку. Виростають м'ясокомбінат, ремонтно-механічний завод «Укрремтресту», фабрика діаграмних паперів, розріз «Морозівський», шахта «Світлопільська» та ряд інших підприємств.

Одночасно розвивається і саме місто. На пустирі виростають парк «Шахтар». Узбережжя річок Інгулець і Березівка перетворюються на зелену зону відпочинку.

— Щоб все це здійснити, — пригадує Пилип Юхимович, — довелося подолати чимало різних відомчих пе-

Друзі учнів ПТУ—комсомольці підприємств

Бюро обкому комсомолу і навчально-методична рада обласного управління профтехосвіти визнали переможцем огляду «Профтехучилищам — комсомольську турботу» комсомольську організацію нашого міста.

Постановили: залишити олександрійцям на вічне зберігання Червоний прапор ЦК ЛКСМ України і Державного комітету профтехосвіти УРСР. У постанові відзначається, що комсомольські організації профтехучилищ і базових підприємств міста разом з господарниками розробили і втілили в життя ряд заходів, спрямованих на дальше зміцнення співробітництва навчальних закладів з виробничими колективами, на зміцнення матеріально-технічної бази ПТУ.

Велику увагу приділяють комсомольські осередки підприємств проведенню виробничої практики учнями профтехучилищ на заводі підйомно-транспортного устаткування, електромеханічному заводі, в будівельних управліннях тресту «Олександріяважбуд», на підприємствах виробничого об'єднання «Олександріявугілля».

* * *

Відбулося засідання бюро міськкому комсомолу, на якому розглянуто питання розвитку фізкультурної і спортивно-масової роботи в комсомольських організаціях авторемонтного заводу і райенергоуправління.

Другий секретар міськкому ЛКСМУ В. Бесараб, завідуючий відділом міськкому І. Добрянський, член бюро Т. Аноко внесли пропозиції щодо удосконалення керівництва комітетами комсомолу підприємств фізкультурною і спортивно-масовою роботою в колективах, прискорення будівництва спортивних майданчиків і комплексів, навчання інструкторів по фізкультурі і спорту, громадських тренерів та суддів.

Підкріплюють ділом

Колектив комсомольсько-молодіжної бригади «Зигзаг» імені 60-річчя ВЛКСМ з фабрики діаграмних паперів зобов'язався виконати своє п'ятирічне завдання за чотири роки. Друкарі ударною працею підкріплюють дане слово. Бригада першою на підприємстві закінчила піврічний план на декаду раніше. Всі члени колективу виконують змінні завдання на 115—120 процентів.

До кінця червня бригада намітила видати надпланової продукції близько 2 мільйонів квадратних метрів діаграмних стрічок.

Приклад у роботі подають Віктор Пащенко, Микола Кашкалда, Леонід Бець, Раїса Гуртова, Тетяна Ткаченко, бригадир Михайло Підгорний.

Л. ПОГОДА,
інженер.



Два роки тому працівники магазину № 21 відділу робітничого постачання поздоровляли Марію Єфремівну Скрипник з 55-річчям, бажали їй, пенсіонерці, хорошого відпочинку.

Та не залишила Єфремівна роботи. Ось уже тридцять років працює вона в торгівлі. Не один раз виходила переможцем соціалістичного змагання, нагороджена медаллю «За трудову доблесть».

На знімку: М. Є. СКРИПНИК.

Фото В. ДОВГАЛЮКА.

На міжнародні теми

Важлива подія в житті Афганістану

В Афганістані створено Національний вітчизняний фронт (НВФ), який є авторитетною, представницькою і дійовою системою масових політичних і громадських організацій. Головне його завдання — об'єднати зусилля всіх патріотів у спільній справі будівництва нового процвітаючого Афганістану і захисту завоювань квітневої революції 1978 року, свободи і незалежності країни від посягань з боку сил імперіалізму і міжнародної реакції. У створенні НВФ знайшла свій переконливий вияв міцніюча єдність усіх соціальних сил і груп, народностей, національностей, племен. Класовою базою цієї єдності є союз робітників і селян. Керівна сила фронту — Народно-демократична партія Афганістану.

Виступаючи на установчому конгресі, в якому взяли участь 940 делегатів, що представляють усі класи і верстви афганського суспільства, Генеральний секретар ЦК НДПА, Голова Революційної ради ДРА Бабрак Кармаль підкреслив: НВФ покликаний забезпечувати і зміцнювати єдність народу ДРА для спільних дій по здійсненню послідовного і повного розвитку національно-демократичної революції, а також сприяти патріотичному вихованню населення, широкому залученню громадян до управління справами держави і суспільства.

Принципове значення створення НВФ полягає і в тому, що ця подія є красномовним свідченням загальної нормалізації і стабілізації обстановки в республіці. Незважаючи на тривають підступи ворогів незалежного Афганістану, насамперед імперіалістів та пекінських гегемоністів, незважаючи на вилазки підтримуваних ними контрреволюційних банд, революційна влада в країні міцна. Вона здобула довір'я і повагу всього народу. Під керівництвом НДПА досягнуто вже немалих успіхів на найважливіших напрямах національно - демократичних перетворень. Зокрема, здійснюються практичні заходи щодо поліпшення становища робітничого класу, по розвитку системи постачання всьому населенню продуктів харчування, промислових товарів, палива. Глибокі перетворення на селі привели до ліквідації поміщицько-феодального землеволодіння. Землю одержали сотні тисяч раніше безземельних селянських сімей.

Успішне завершення установчого конгресу НВФ, делегати якого одностайно схвалили Статут фронту і обрали його керівні органи, завдало могутнього удару по планах імперіалізму і гегемонізму нав'язати афганському народові старі порядки, перетворити країну в свою опорну базу. Як підкреслюється у прийнятому конгресом зверненні до народу Афганістану, цим планам не судилося здійснитися. Створення НВФ, говориться в документі, означає, що будь-які спроби ворогів нового Афганістану перервати його поступальний розвиток приречені на провал.

М. ЧИГИР,
оглядач ТАРС.

Слідами наших виступів

«ПРОФСПІЛКИ І ЗМАГАННЯ»

Передова стаття під таким заголовком була надрукована в «Ленінському прапорі» 8 квітня 1981 року. В ній відзначалося, що на цегельному заводі слабо поставлено соціалістичне змагання, підприємство не виконує планів випуску продукції.

Як повідомив редакції секретар парторганізації заводу В. Д. Корнійчук, критику газети враховано. Питанню організації змагання нині приділяється належна увага. Відповідно оформлені колективні та індивідуальні зобов'язання, розроблені і прийняті до керівництва умови змагання. Регулярно, раз на місяць, підбиваються підсумки трудового суперництва, визначаються переможці.

Через нестачу робочої сили, часті поломки механізмів і обладнання, незабезпеченість матеріалами і паливом, плани не виконувалися. В даний час адміністрація вживає заходів для високопродуктивної праці колективу.

«РІШЕННЯ ТРЕБА ВИКОНУВАТИ»

Кореспонденція під таким заголовком була вміщена в «Ленінському прапорі» 14 березня 1981 року. В ній, зокрема, говорилося, що ремонтно-будівельне управління виробничого об'єднання «Олександріявугілля», споруджуючи трасу водогону, зруйнувало тверде покриття центральної вулиці і залишило її не відремонтованою.

Як повідомив начальник рембудуправління Г. Стояновський, факти відповідали дійсності. Ці роботи зараз виконуються. Тверде покриття дороги не відновлювалося через відсутність асфальту. Зараз асфальтування ведеться.

Вода замість гасу

Баку. Високоефективну мастильно - охолодну рідину для чистової обробки деталей на машинобудівних підприємствах запропонували азербайджанські вчені. Вони створили її на водній основі замість застосовуваної нині гасової. Розробку, виконану в Інституті хімії присадок республіканської Академії наук, впроваджено на Бакинському нафтопереробному заводі імені Караєва. Новинка підвищує точність обробки деталей, продуктивність процесу, поліпшує умови роботи верстатників.

(ТАРС).

ЛЕНІНСЬКИЙ ПРАПОР
3 стор. 24 червня 1981 р.

репон. А потім переконати господарників, що все це з часом принесе свої добрі плоди, що кошти і зусилля не будуть затрачені марно. Люди скажуть спасибі за турботу про їхній відпочинок на мальовничих берегах.

Так воно і сталося. Тільки це вже потім, коли місто змінило свій вид на сьогоднішній, коли почав радувати зір навколишній пейзаж. А тоді чи не щодня доводилося першому секретарю допізна засиджуватись в кабінеті над обдумуванням і розглядом завдань на наступні дні. І виконання виробничих планів, і спорудження житла, і благоустрій міста, і виховання та навчання кадрів — все це турбувало секретаря.

Ось так в численних щоденних турботах не помічав Пилип Юхимович, як збігає час. Він завжди був сповнений задумами, ідеями, планами. Виросло, наприклад, нове підприємство чи оновилася якась вулиця міста, а Гриценко вже думає, як ще розширити масштаби будівництва. Став до дії індустріальний технікум, а в нього вже народжується ідея, як відкрити в місті філіал гірничого інституту. Почав діяти Палац спорту, а Пилип Юхимович уже мріє про плавальний басейн.

Неможливо перелічити всіх обнов міста, що виросли за десять років керівної роботи Гриценка. Звичайно, це він не вважає якоюсь своєю особистою заслугою. Заслуга в цьому належить тим, хто своїми руками перетворив місто в гарне, сучасне. Але важко тут переоцінити і роль першого секретаря міськкому партії, як умілого керівника і організатора трудящих на виконання поставлених завдань.

Коли настав час іти на пенсію, Пилип Юхимович не пішов на заслужений відпочинок. Тривалий час він ще продовжував працювати помічником директора по кадрах на електромеханічному заводі. І тут він устиг зробити чимало корисного для згуртування колективу заводчан. Майже кожен новачок переступав поріг прохідної після повчальної розмови у відділі кадрів. П. Ю. Гриценко у бесідах по-батьківськи наставляв молодь на добрі діла.

В розмовах з молодими робітниками перед очима в нього спливали картини з його юності. Ось він після школи у далекому 1930 році пішов навчатися в ФЗН у Гайворон. Через два роки Пилип Гриценко вже слюсар паровозоремонтного заводу, потім — бригадир. Одночасно очолює цехову, а потім заводську комсомольські організації. Вдень робота, а ввечорі заняття на робітфаці. Потяг до знань проявляли усі молоді Гриценки, а було їх у сім'ї семеро (п'ять братів і дві сестри). А особливо тягнувся до науки Пилип. Не випадково після закінчення робітфаку його направили по комсомольській путівці в Харківський інститут інженерів залізничного транспорту, який він закінчив перед війною. Після інституту служба в армії. Війна застала Гриценка у Львові. Так залізничники - інженери на перших порах стали стрільцями. Через кілька місяців Пилипа Юхимовича направляють у Ленінград у військово - транспортну академію, а потім відряджають в управління залізниці в Оренбург. Тут у неймовірно складних умовах він організовував відправку ешелонів з вантажем на фронт.

Пізніше, коли було звільнено від фашистів Прибалтику, Гриценко працює в управлінні залізниці у Вільнюсі. Тут у 1946 році він став членом КПРС, а згодом за виконання важливого завдання його нагородили орденом Червоної Зірки. Тут же він познайомився з медсестрою - евакогоспіталю, кароокою Тетяною, яка незабаром стала його дружиною.

Після війни Пилип Юхимович продовжував працювати у Вільнюсі на партійній і радянській роботі. Був інструктором, завідуючим відділом міськкому партії, заступником голови міськвиконкому, а потім секретарем райкому партії. Це були роки, кожен з яких можна зарахувати один за два, а то й за три. Не раз йому погрожували помститися місцеві націоналісти, не раз підкидали записки з попередженням. Скільки тривожних ночей довелося пережити дружині. А він знав одне — робота з повною віддачею сил і енергії.

У 1957 році Гриценко з сім'єю повернувся у отчі краї. Так, Олександрія стала для нього рідним містом. Здійсненим тут за роки роботи Пилип Юхимович має право пишатися. Пишаються ним і олександрійці. Нещодавно П. Ю. Гриценку було присвоєно високе звання почесного громадянина міста. За багатолітню активну діяльність він нагороджений двома орденами Трудового Червоного Прапора, кількома медалями.

Тільки нещодавно Пилип Юхимович за станом здоров'я змушений був залишити роботу. Він персональний пенсіонер республіканського значення.

В. КОЛЕСНИКОВ,
член Спілки журналістів СРСР.

Класний керівник

Твої люди, Вітчизно!

«Дорога Леся Василівна! Спасибі за той титанічний труд, що Ви вклали у кожного з нас. Спілкування з Вами залишило великий слід в наших сердях. Ви прищепили нам любов до дітей, до своєї професії, до Вітчизни. Завжди пам'ятаємо і любимо Вас!».

(З листа Г. П. Голубка, м. Москва).

А починалося все дуже просто. В 1934 році Л. В. Жарій закінчила Криворізький педагогічний інститут і за направленням приїхала в Олександрію. Викладала історію в середній школі № 1 і водночас була класним керівником 10 класу.

Через рік у школі відбувся перший випуск десятикласників. Їх було 16, юнаків і дівчат, які одержали середню освіту. Роз'їхались у різні кінці нашої Вітчизни. Стали шанованими людьми. Так, Іван Індиченко працює в Московському університеті, він кандидат наук, Ігор Дорош став інженером - архітектором, Раїса Комарова — лікар.

Красу в людях виховують майстри. Ось таким майстром і стала Л. В. Жарій. М. Застеба, О. Веденєєв згадують: «Стоїть вона круглолиця, гарна, з голубими очима в колі сільської юні і, здається, випромінює радість, непідкупне довір'я. Ось вона заговорила. Натхненно, впевнено. І ти весь в полоні її розповіді...»

Такою в 1936 році прийшла Леся Василівна Жарій до учнів педагогічного технікуму за призначенням наркома освіти директором. Тут в 1938 році стала комуністом.

Коли почалася Велика Вітчизняна війна, Леся Василівна з маленькими доньками евакуювалася. Але й там не сиділа без діла. У госпіталі працювала комісаром.

Доблесна Радянська Армія звільнила Олександрію від німецьких загарбників, Леся Василівна повернулася в педагогічний технікум. Треба було докласти багато зусиль, організаторських здібностей, щоб учбовий заклад знову розпочав свою роботу.

Л. В. Жарій уміло направляє педагогічний колектив на виконання рішень партії й уряду. Педагогічний колектив займає одне з перших місць на Україні.

Директор володіла умінням вчасно прийти на допомогу вчителям, завжди виявляла ініціативу у вирішенні нових завдань, працювала над удосконаленням навчально-виховного процесу. Леся Василівна власним прикладом виховувала в учнів любов до педагогічної та громадсько-політичної роботи.

— Послухайте, Лесю Василівно, я прочитаю вам нарис, сам написав, — говорить Дмитро Трайтак.

І хоч у вчительки багато невідкладних справ, вона слухає. Знає-бо вразливу душу юнака і береже її. Тепер Дмитро Іларіонович Трайтак працює в Міністерстві освіти РРФСР, доктор педагогічних наук.

Перед нею підліток у зім'ятій одежині. У його голосі і відчай, і гнів. На очах сльози, благання захисту. Леся Василівна знає, що Гриша спіткнувся на вступному екзамені з фізики.

— Повірте мені, я все надолужу, я не підведу, — шепоче юнак.

Відчуває вчителька, як у самої починають теплішати повіки, очі наливаються слізьми. «Ну що мені з ним робити? Одинадцять братів і сестер має, і батько при смерті. Піду проти інструкції, її теж люди складали».

І не підвів свою наставницю тоді. Ось уже більше 30 років вчителює Григорій Іванович Писаревський.

Не забувають свою вчительку О. Т. Шевчук — секретар райкому партії на Тернопільщині, П. Д. Полтавець — лектор П'ятихатського райкому партії, В. Ф. Жуганов — директор Олександрійського



електромеханічного заводу та багато інших.

Леся Василівна була чуйним вчителем, глибоко володіла педагогічною майстерністю, чудовий лектор. Тому, як почало діяти міське товариство «Знання», її обрали головою товариства. Більше 20 років вона сумлінно виконувала цю роботу. І зараз Леся Василівна член президії товариства. Не залишає улюбленої лекторської роботи, вона позаштатний лектор міськкому партії.

Перебуваючи на заслуженому відпочинку, Л. В. Жарій включилась в іншу, не менш важливу роботу — вона активіст народного краєзнавчого музею, де працює заступником директора і завідує історичним відділом. Творчо ставиться вона до своєї роботи. Все своє життя присвятила Леся Василівна благородній меті — вихованню підростаючого покоління.

А. КРИУЛЕНКО.

На знімку: Л. В. ЖАРІЙ.

КОНКУРС МЕДСЕСТЕР

Фоторепортаж



В центральній міській лікарні вже стало традицією щороку проводити конкурс на звання «Кращий за професією» серед медичних сестер. В програму конкурсу входять теоретичні знання та практичні навички. Всі учасники готують санітарні бюлетені, альбоми. Кожна медсестра знайомить присутніх з інформацією про нові досягнення в галузі медицини.

Ось і цього року в червоному кутку лікарні відбувся конкурс.

На сцені — авторитетне журі, а в залі болільники — працівники лікарні. Під звуки музики в зал заходять 24 учасниці конкурсу. З привітанням до них виступили головний лікар О. С. Водолазкін та голова ради медичних сестер З. А. Борисевич.

Досвідом роботи поділилися ветеран праці медсестра В. Г. Іванова (фото справа) та переможець конкурсу 1980 року Н. А. Овчаренко.

Учасниці конкурсу дали клятву медсестер. Зачитала її операційна сестра М. П. Тютюнник (фото зліва).



В залі настає тиша. Кожна медсестра одержує завдання. Одна за одною учасниці конкурсу відповідають на запитання, виконують практичні завдання.



Строгому журі під керівництвом Н. В. Цимбаліст було нелегко, адже всі підготувалися добре.

Конкурс закінчено. Підбито підсумки. Перше місце присуджено Т. С. Безкровній, друге — Т. М. Череващко, третє — С. М. Бардігулі.

На знімку (внизу): переможці конкурсу Т. М. ЧЕРЕВАШКО, Т. С. БЕЗКРОВНА, С. М. БАРДІГУЛА.

Фото М. ПАЛЬЧИКА.

Заступник редактора
С. ЩЕРБИНЕНКО.

Оголошення, довідки

ОЛЕКСАНДРІЙСЬКИЙ РАДГОСП - ТЕХНІКУМ ОГОЛОШУЄ ПРИЙОМ УЧНІВ
на 1981—1982 навчальний рік:

На денний відділ по спеціальності «Зоотехнія» і «Ветеринарія» та на заочний відділ по спеціальності «Зоотехнія».

Технікум готує зоотехніків та ветеринарних фельдшерів для роботи в колгоспах, радгоспах, племзаводах, племгосподарствах, державних станціях по племінній роботі, станціях штучного осіменіння тварин, станціях по боротьбі з захворюваннями сільськогосподарських тварин та ін.

Крім основної кваліфікації, кожному випускникові денного і заочного відділів присвоюються додаткові кваліфікації шофера, техніка по штучному осіменінню сільськогосподарських тварин, механізатора тваринницьких ферм.

На І курс денного зоотехнічного і ветеринарного відділів приймають осіб, що мають освіту за 8—10 класів.

На II курс денного зоотехнічного відділу приймають осіб, що мають середню освіту.

На III курс заочного зоотехнічного відділу приймають осіб, що мають середню освіту і працюють у сільському господарстві.

Строк навчання: на денному ветеринарному відділі — 3 роки 6 місяців, на зоотехнічному відділі — 3 роки 7 місяців на базі неповної середньої школи та 2 роки 6 місяців на базі середньої школи; на заочному відділі — 2 роки 3 місяців на базі середньої школи.

Заяви приймаються: на денний відділ: на базі неповної середньої школи — до 1 серпня; на базі середньої школи — до 14 серпня, на заочний відділ з 2 жовтня по 30 листопада 1981 року.

До заяви слід додати такі документи: атестат чи свідоцтво про восьмирічну освіту (оригінал), довідку про стан здоров'я (форма № 286), 4 фотокартки 3х4 см, для працюючих — витяг з трудової книжки, командированим на навчання підприємствами, колгоспами і радгоспами — направлення за єдиною формою.

Вступні екзамени: на денному відділі — з 1 по 20 серпня; на заочному відділі — з 1 листопада по 15 грудня з таких предметів:

На І курс — з української або російської мови (диктант), математики (усно);

На II курс стаціонарного та на III курс заочного відділів — з української або російської мови й літератури (твір), хімії (усно). На заняття слід прибути за викликом технікуму.

Початок навчання на стаціонарному відділі — 1 вересня 1981 року, на заочному — 2 січня 1982 року. Учні денного відділу забезпечуються стипендією та гуртожитком на загальних підставах. При технікумі працює їдальня. Для підготовки до вступних екзаменів з 15 липня будуть працювати платні курси.

Заяви надсилати на адресу: 317900, м. Олександрія, вул. Діброви, 85.

ДИРЕКЦІЯ.

ВУГЛЕБУДІВЕЛЬНОМУ УПРАВЛІННЮ ТРЕСТУ «ОЛЕКСАНДРІЯВУГЛЕБУД»
потрібні на постійну роботу:

АСФАЛЬТУВАЛЬНИКИ по укладанню асфальтобетону. Оплата праці відрядна.

МАШИНІСТИ ДОРОЖНІХ КОТКІВ. Оплата погодинно-преміальна.

МАШИНІСТ АВТОГРЕЙДЕРА. Оплата погодинно-преміальна.

МАШИНІСТ КОЛІСНОДИЗЕЛЬНОЇ МАШИНИ. Оплата погодинно-преміальна.

СЛЮСАРІ - ТРУБОВКЛАДАЛЬНИКИ. Оплата праці відрядна.

Робітники забезпечуються пальним по пільгових цінах, безплатним проїздом.

За довідками звертатися у відділ кадрів управління. Їхати автобусом № 1 до зупинки кінцева «Шахта «Олександрійська».

АДМІНІСТРАЦІЯ.

Адміністрація, партійна та профспілкова організації виробничого об'єднання «Олександріявугілля» висловлюють глибоке співчуття Скалецькій Тетяні Іванівні з приводу передчасної смерті її сина

ВІКТОРА.

Випускники 1941 року Користівської школи висловлюють глибоке співчуття своєму однокласникові Скалецькому Івану Петровичу з приводу передчасної смерті його сина

ВІКТОРА.

«ЛЕНИНСКОЕ ЗНАМЯ» — орган Александрийских городского и районного комитетов Компартии Украины, городского и районного Советов народных депутатов Кировоградской области (выходит на украинском языке).

АДРЕСА РЕДАКЦІЇ: Індекс 317900, м. Олександрія, вул. Шевченка, 74.

ТЕЛЕФОНИ: редактора — 2-23-45 відділів: партійного життя — 2-24-33, промислові — 2-36-63, сільського господарства — 2-27-93, відповідального секретаря — 2-35-63, відділу листів — 2-01-43, приймальні — 2-22-32, бухгалтера — 2-27-93.

Олександрійська міська друкарня Кіровоградського облуправління у справах видавництв, поліграфії і книжкової торгівлі. м. Олександрія, вул. Шевченка, 81.
Індекс 62065. Спосіб друку високий. Телефони: 2-31-35, 2-34-70. Тираж 27850. Обсяг 1 друк. арк. Зам. № 4383.

ПРОЛЕТАРІ ВСІХ КРАЇН, ЄДНАЙТЕСЯ!

ГАЗЕТА НАГОРОДЖЕНА ПОЧЕСНОЮ ГРАМОТОЮ ПРЕЗИДІЇ ВЕРХОВНОЇ РАДИ УРСР

Ленінський ПРАПОР

ОРГАН ОЛЕКСАНДРІЙСЬКИХ МІСЬКОГО ТА РАЙОННОГО КОМІТЕТІВ КОМПАРТІЇ УКРАЇНИ, МІСЬКОЇ ТА РАЙОННОЇ РАД НАРОДНИХ ДЕПУТАТІВ КІРОВОГРАДСЬКОЇ ОБЛАСТІ

Червень
26
П'ятниця
1981
№ 102 (9126)
Ціна 2 коп.

Газета виходить у вівторок, середу, п'ятницю, суботу.

ГАЗЕТА ВИДАЄТЬСЯ З 26 БЕРЕЗНЯ 1919 РОКУ

Кормовиробництву — темпи і якість

ВИСТУПАЮЧИ на урочистому засіданні в Тбілісі, Генеральний секретар ЦК КПРС, Голова Президії Верховної Ради СРСР Л. І. Брежнєв наголосив, що зміцнення кормової бази — ключове завдання в піднесенні тваринництва і нинішня п'ятирічка в цьому плані в значній мірі повинна стати п'ятирічкою кормів. У нашому районі в цьому напрямку проводиться певна робота.

У колгоспі «Червоний прапор» на косовицю трав на сіно включили наявні косарки, комбайни та іншу техніку. Не запізнились трудівники села і з скиртуванням уже висушених трав. Скирти кладуть в такий спосіб, щоб продувались вітром, а при необхідності можна було застосувати вентилятори для активного просушування трави уже в скирті. Тут в стислі строки і згідно технології закладено на зиму для худоби чималу кількість сінажу.

Добре організовано з перших днів заготівлю сіна та сінажу в Шарівському бурякорадгоспі, радгоспі цукрокомбінату, в кінзаводі та ряді інших господарств.

Сінокіс, як і жнива, — пора трудового піднесення. Це, так би мовити, іспит на організаторську здібність керівників та спеціалістів господарств, як вони зуміють мобілізувати всі резерви на заготівлю кормів. На жаль, в окремих колгоспах панує безтурботність.

Щодня з Новопразького відділення сільгосптехніки в колгосп «Перемога» виїздить 5—6 грузовиків. Та водії їх не задоволені наслідками роботи. Обслуговують вони один силосозбиральний комбайн. Він часто через поломки зупиняється, автомобілі простоюють. Коли б у колгоспі запровадили груповий метод роботи техніки, то такого б не траплялось.

Повільними темпами проводять заготівлю сіна та сінажу, трав'яного борошна в колгоспах імені Володимира Ульянова, імені Свердлова, імені Карла Маркса та ряді інших господарств.

Економіка ферм в прямій залежності від якості кормів. Адже в попередні роки через порушення технології в радгоспі імені Гагаріна, скажімо, сінаж заготовили низької якості. Але це не стало уроком для багатьох керівників та спеціалістів. У ряді господарств косять трави жатками ЖВН-6. Валки товсті, швидко не просихають. Сіно втрачає якість. Таке спостерігається і в колгоспі «Україна».

Занадто довго закладали сінаж у колгоспах імені Фрунзе, імені Калініна, імені Петровського та інших. Це й призвело до того, що в цьому кормі уже зараз десять і більше процентів масляної кислоти.

В червні не закінчується пора заготівлі кормів. Нагромадження їх триватиме і в жнивні дні. А там другий укіс багаторічних трав та інших сіяних культур, силосування кукурудзи, гички цукрових буряків. Обов'язок керівників та спеціалістів колгоспів і радгоспів вжити всіх заходів, щоб провести кампанію кормозаготівлі організовано, створити на кожній фермі достаток кормів для громадської худоби.

Цю роботу повинні взяти під постійний контроль партійні організації, народні контролери. Їх невідкладне завдання забезпечити широку гласність змагання кормозаготівельників, оперативно аналізувати успіхи і недоліки, поширювати досвід передовиків.

Справа честі трудівника села — вжити всіх заходів, щоб заготовити на зиму для худоби якнайбільше високоякісних кормів.

На сесії Верховної Ради СРСР

Москва. (ТАРС). 24 червня у Великому Кремлівському палаці продовжила роботу п'ята сесія Верховної Ради СРСР десятого скликання.

Відстояти мир, недопустити нової світової війни — така головна мета зовнішньої політики Комуністичної партії і Радянської держави, підтверджена XXVI з'їздом КПРС. Мир і праця нероздільні. Про це йшлося у виступах депутатів, які обговорили і схвалили внесене товаришем Л. І. Брежнєвим на розгляд сесії Звернення Верховної Ради СРСР до парламентів і народів світу. Глибоко символічно, відзначали депутати, що Верховна Рада виступила із Зверненням у дні 40-річчя віроломного нападу на нашу Батьківщину фашистської Німеччини. Тяжкі випробування, незліченні біди принесла минула війна радянському та іншим народам. Необхідно зробити все, щоб не допустити перетворення землі на ядерне попелище.

Депутати, які виступили на сесії, підкреслювали, що документи, розглянуті Верховною Радою, відображають незмінний курс КПРС на зміцнення могутності Батьківщини, на дальше поліпшення життя народу. Піклуванням про людину, про благо кожної сім'ї, пройняті і Основи житлового законодавства.

Дебати в питаннях про розвиток житлового господарства, поліпшення використання і схоронності житлового фонду і про проект Основ житлового законодавства Союзу РСР і союзних республік пройшли на роздільних засіданнях палат. Депутати вносили пропозиції схвалити проект Основ, внесений на розгляд сесії.

У другій половині дня відбулося друге спільне засідання Ради Союзу і Ради Національностей.

Бурхливими, тривалими оплесками зустріли депутати товаришів **Л. І. Брежнєва, Ю. В. Андропова, М. С. Горбачова, В. В. Гришина, А. А. Громико, А. П. Кириленка, Д. А. Кунаєва, А. Я. Пельше, Г. В. Романова, М. А. Суслова, М. О. Тихонова, Д. Ф. Устинова, К. У. Черненка, В. В. Щербицького, Г. А. Алієва, П. Н. Демічева, Т. Я. Кисельова, В. В. Кузнецова, Б. М. Пономарьова, Ш. Р. Рашидова, М. С. Соломенцева, Е. А. Шеварднадзе, В. І. Долгих, К. В. Русакова.**

Депутати одноголосно прийняли постанову Верховної Ради СРСР про розвиток житлового господарства, поліпшення використання і схоронності житлового фонду.

Верховна Рада затвердила Основи житлового законодавства Союзу РСР і союзних республік, а також прийняла постанову про введення в дію цих Основ.

З доповіддю про проект Закону СРСР про правове становище іноземних громадян в СРСР виступив заступник Голови Ради Міністрів СРСР депутат М. В. Тализін.

Верховна Рада прийняла Закон СРСР про правове становище іноземних громадян в СРСР і постанову про введення Закону в дію.

По доповіді секретаря Президії Верховної Ради СРСР М. Г. Георгадзе депутати затвердили Укази Президії Верховної Ради СРСР, прийнявши відповідні закони і постанови.

На цьому сесія Верховної Ради СРСР закінчила роботу.



Любов Василівна Дмитриченко — доярка Шарівського бурякорадгоспу в цьому році зобов'язалась надоїти по 3000 кілограмів молока від корови. Зараз щоденний удій в її групі становить 11 кілограмів.

Ім'я передової робітниці занесене на Дошку пошани об'єднання «Кіровоградцукропром».

На знімку: ударник комуністичної праці Л. В. ДМИТРИЧЕНКО.

Фото М. ПАЛЬЧИКА.

Серцем підтримую

З величезною гордістю за нашу партію, за Радянську Вітчизну знайомлюсь я з матеріалами п'ятої сесії Верховної Ради СРСР десятого скликання, з виступом на ній Генерального секретаря ЦК КПРС, Голови Президії Верховної Ради СРСР товариша Л. І. Брежнєва. Треба зараз, сьогодні зробити все, щоб перетнути шлях любителям озброєнь і воєнних авантюр, говорив він. Треба зробити все, щоб забезпечити право людей на життя. І в цій справі не може бути сторонніх і байдужих: вона стосується всіх і кожного.

Сесія прийняла звернення Верховної Ради СРСР «До парламентів і народів світу». Це історичний документ величезної ваги. Знаменно, що прийнятий він у дні сорокаріччя варварського нападу гітлерівської Німеччини на СРСР.

Я пам'ятаю 22 червня 1941 року. З великою тривогою і тугою в серці слухали ми, червоноармійці, повідомлення командира підрозділу про початок війни. Минув час, але той день не забудеться ніколи.

Не заростуть травою могили полеглих воїнів і стежки до них. Не висохли сльози на очах матерів, які до кінця своїх днів чекатимуть синів із священної війни. Ми добре усвідомлюємо, якою ціною дістався мир радянським людям, і не дозволимо, щоб імперіалізм розв'язав ядерну війну. Ми вимагатимемо від американських правителів розпочати переговори про скорочення воєнних озброєнь.

Я, ветеран Великої Вітчизняної війни, всім серцем підтримую Звернення Верховної Ради СРСР, яке закликає до активних дій в ім'я миру і міжнародної безпеки.

Хай завжди буде мир, хай буде щастя на Землі!

О. ПИЛИПЕНКО.

м. Олександрія.

Ідуть попереду

Виробниче завдання п'яти місяців колектив автобази виробничого об'єднання «Олександріявугілля» виконав на 113,8 процента. Додатково перевезено 896 тисяч тонн вантажів.

В праці відзначилася автоколона № 3, яку очолює М. А. Григор'єв. План вантажоперевезень вона виконала на 124 проценти.

Добре попрацювали і водії автоколони № 2, де начальник І. Ф. Думін.

Автомобілісти продовжують нарощувати темпи роботи, щоб успішно завершити завдання півріччя.

І. ДУХНО,
економіст.

Навчаються секретарі цехових парторганізацій

Міськком Компартії України провів черговий семінар секретарів цехових партійних організацій промислових підприємств та установ міста.

З доповіддю «Про завдання цехових парторганізацій по підвищенню відповідальності кадрів за доручену справу у світлі вимог XXVI з'їзду КПРС» виступив перший секретар міськкому партії В. І. М'яснянкін.

Другий секретар міськкому партії С. А. Балаянц виступила з доповіддю на тему «XXVI з'їзд КПРС про актуальні питання ідеологічної роботи».

Про завдання цехових парторганізацій по підготовці і проведенню звітно-виборної кампанії говорив у своєму виступі завідуючий організаційним відділом міськкому М. М. Ягоденко.

Заввідділом пропаганди і агітації міськкому партії М. М. Поставенський поставив завдання перед цеховими парторганізаціями по удосконаленню роботи агітколективів.

А. КАЦЕВА.

Радянське будівництво

З допомогою громадськості

Постійна комісія по промисловості, транспорту і зв'язку, яку очолює депутат Ф. Ф. В'язовський, вважається однією з кращих у Приютівській селищній Раді. Таку високу оцінку на громадській роботі одержати нелегко. Адже виконувати її доводиться, поєднуючи з службовими обов'язками, та у вільні від роботи години.

У грудні минулого року комісія звітувала про свою діяльність на сесії Ради. Роботу було визнано задовільною. І в той же час депутати висловили ряд зауважень. У прийнятому рішенні наголошувалося на необхідності пожвавити діяльність комісії, глибше вникати в життя виробничих колективів, вживати заходів до викорінення недоліків, грунтовніше готувати питання для обговорення на засіданнях виконкому та сесіях.

Рішення комісія взяла на озброєння, стала працювати більш конкретно. Вона перевірила і заслухала ряд важливих питань. Зокрема, про роботу райсільгоспхімії по вивезенню добрив у колгоспах і радгоспах звітував її керівник В. І. Гориславець. Розглядалося також питання про підготовку техніки до весняної сівби. А в травні комісія перевірила, як ремонтники райсільгосптехніки лагодять машини для заготівлі кормів та до проведення жнив.

Ефективність діяльності комісії забезпечується активною участю всіх членів її у перевірках стану справ на виробництві та виробленні рекомендацій, в контролі за їх виконанням.

Члени комісії люди різних професій, всі передовики виробництва. Серед них робітниця цукрозаводу Т. Ф. Анасенко, електрозварювальник райсільгосптехніки М. Д. Гелеверя, робітниця залізничної станції Користівка Т. А. Щербина, слюсар райсільгосптехніки О. І. Губа та інші. Всі вони акуратно виконують почесні обов'язки народних обранців.

Проте і зараз не можна сказати, що постійна комісія не допускає промахів у роботі. Скажімо, депутати ще мало приділяють уваги питанням поліпшення культурного обслуговування трудящих. Вони не оперативно втручаються, коли, скажімо, надходять скарги від жителів селища про те, що не працює квартирний телефон чи радіотрансляційна точка. І тоді люди змушені скаржитися в районні організації. А це б можна було вирішити на місці.

У селищі є поштове відділення, яке очолює М. О. Можева. Їй варто взяти до уваги це зауваження і виправити становище.

Наближається відповідальна пора в хліборобів району — збирання врожаю. Комісія планує глибоко перевірити стан підготовки транспортних засобів до жнив. Треба, не гаючи часу, провести депутатський рейд, визначити, що зроблено, а що ще треба зробити, щоб транспортний конвейєр діяв безвідмовно.

Г. ОЛІЙНИК — секретар виконкому Приютівської селищної Ради народних депутатів, Л. САВІН — позаштатний кореспондент «Ленінського прапора».

Успіх чабанів

Заспівувачами соціалістичного змагання серед чабанів колгоспу імені Енгельса виступає сім'я Перчиків. Тетяна Іванівна, Олександр Петрович та їх син Володимир доглядають 1300 овець. З початку року вони одержали по 80 ягнят на кожні 100 вівцематок.

Старшим чабаном працює Тетяна Іванівна. Вона депутат сільської Ради, член групи народного контролю.

Заслуговує доброго слова і група чабанів, у складі якої К. Т. Лапко, К. І. Савчук та старший чабан Т. І. Іллейш. Вони теж одержали по 80 ягнят на 100 вівцематок.

Т. І. Іллейш та К. Т. Лапко працюють на вівцефермі понад 20 років. Завжди добросовісно виконують свої обов'язки. Під їх керівництвом швидко ознайомилась з процесом роботи і К. І. Савчук. Нині Катерина Ігорівна працює нарівні з своїми наставниками. Її занесено на районну Дошку пошани.

Р. ПЕНДЮК,
зоотехнік по вівчарству.



Механізатор першого класу Микола Кирилович Шибіцький двадцять років працює в колгоспі «Перемога». В цьому році вирощує картоплю на площі 30 гектарів. Він також член ланки по вирощуванню кукурудзи. Техніку утримує в доброму технічному стані, береже її. Так, трактор ЮМЗ-6 вісім років вірно служить без капітального ремонту.

Микола Кирилович бере активну участь в громадській роботі: наставник молоді, депутат сільської Ради. Ім'я передового механізатора занесене на Дошку пошани колгоспу.

На знімку: ударник комуністичної праці М. К. ШИБІЦЬКИЙ.

Фото М. ПАЛЬЧИКА.

Трактористки

Спеціальність тракториста — не лише для чоловіків. Так вирішили Тетяна Федорцова, Тетяна Лозова та Ольга Хіжинська з колгоспу імені Свердлова. В 1978 році вони закінчили курси механізаторів при райсільгосптехніці і з того часу впевнено водять сталевих коней на полях рідного господарства.

Т. М. Федорцова і Т. В. Лозова трудяться в тракторній бригаді № 1. Тетяна Миколаївна трактором Т-25 розвозить механізаторам в поле їжу, доставляє воду. А Тетяна Вікторівна трактором МТЗ-50 забезпечує тваринницькі ферми кормами. Обоє в роботі завзяті.

Не гірше від своїх колег працює і Ольга Іванівна Хіжинська з тракторної бригади № 2. Вона також підвозить на ферму корми. Свого Т-25 утримує в зразковому стані, бореться за економію пального та мастил.

Наші трактористки змагаються між собою. Вони в усьому подають добрий приклад, вміло експлуатують техніку, дбайливо бережуть її.

К. ШАРОШКІН,
головний агроном.

Вирощують баштан

В цьому році ветерани комсомолу, війни та праці Червоної Кам'янки зобов'язалися виростити в місцевому колгоспі імені Фрунзе баштан на площі 20 гектарів.

Старанно ведуть догляд за рослинами Григорій Андрійович Савченко, Іван Минович Коломієць, Єлизавета Яківна Гавриш, Марія Олексіївна Костиря, Григорій Олексійовий Патерило та інші. Вони щодня просапують по 0,15 гектара баштану кожен.

М. СТРОЖУК,
керуючий другим відділком колгоспу імені Фрунзе.

Країна Рад: новини дня

За індустріальною технологією

Калуга. У самостійну галузь виділено виробництво кормів у господарствах області. У колгоспах і радгоспах діють ланки, оснащені машинами для догляду за травами, заготівлі сіна, сінажу, силосу, приготування концентратів. Вони взяли на себе всі роботи — від вирощування культур до їх переробки. Впроваджено акордно-преміальну систему оплати праці механізаторів з доплатою за високу якість фуражу.

Приборкали пил

Дніпропетровськ. Зникли хмари пилу над рибальським гранітним кар'єром поблизу Дніпропетровська. Приборкати їх допомогла ефективна система пиловловлювання, створена спеціалістами об'єднання «Дніпронерудпром» і вченими Інституту геотехнічної механіки Академії наук УРСР. За допомогою цієї новинки в нинішньому році на всіх кар'єрах і дробильно-сортувальних заводах України буде припинено викидання пилу в атмосферу.

(ТАРС).

Трудомісткі процеси — на плечі машин

ЦЕ НЕ ДРІБНИЦІ

Колектив третьої ферми колгоспу «Заповіт Леніна» невеликий, але дружний, трудолюбивий. В першому році одинадцятої п'ятирічки ми зобов'язались одержати від кожної з ста корів у середньому по 2620 кілограмів молока.

Минуло п'ять місяців року. Підсумки роботи відрадні. По фермі від кожної корови надоєно в середньому по 1265 кілограмів молока. В травні середньодобовий удій перевищував десять кілограмів. Кожна з нас прагне до Дня Конституції СРСР скласти рапорт про виконання колективного річного зобов'язання.

Я особисто за п'ять місяців одержала по 1387 кілограми молока. Зараз надоюю його по 12 кілограмів від корови щодня. В соціалістичному змаганні серед доярок колгоспу зайняла третє місце. На першому — Н. В. Соковець з нашої ферми, на другому — Н. І. Васильковська з четвертої.

Впевнена, що своє зобов'язання перевиконаю. Думаю, що матиму за рік від кожної корови більше трьох тисяч кілограмів молока. У відповідь на почин тваринників Черкаської області прагну особисту п'ятирічку по надоях молока виконати за чотири роки.

І все ж наш колектив несповна використовує можливості виробляти більше продукції. З настанням тепла ми вивели корів у літній табір. Але він примітивний. Доїльної установки не обладнано. Нелегко доводиться доїти 19—20 корів вручну.

Ми спілкуємось з працівниками ферм сусідніх колгоспів імені Енгельса та «Прапор комунізму» знаємо, що там дбають про полегшення праці доярок. А керівники нашого господарства механізацію трудомістких процесів ставлять на другий план.

Часто виходить з ладу труби водопроводу. Іноді тварини стоять ненапоєні. Завідуючий фермою А. І. Руденко часто-густо їздить в правління колгоспу, просить прислати газоелектрозварювальників. Але зрушень ніяких.

Непокоїть нас і інше. У мене і в інших працівниць є діти-дошкільнята. Тим часом у нашому селі дитсадка немає. Зверталась я особисто до секретаря парткому колгоспу В. Г. Щербини з проханням вирішити питання з дитсадком. У відповідь почула:

— Вози дітей у Протопопівку в дитсадок.

Але це неблизько. І чим везти? Є в колгоспі автобус. Та правління не виділяє його для перевезення дітей в садок.

На перший погляд, перелічені мною недоліки ніби не досить значні. Однак вони стоять на перешкоді.

Думаю, що керівники нашого колгоспу вживуть заходів, щоб полегшити працю доярок, більше приділять уваги створенню кращих умов праці і побуту тваринників.

Л. РУДЕНКО,
доярка.

Наш пресконтроль

«Готувати техніку до жнив»

Тривожне становище склалось у радгоспі імені Гагаріна. До ремонту комбайнів та іншої збиральної техніки тут по суті не приступали. Про це йшла мова в передовій статті, яка була опублікована під таким заголовком у газеті 8 травня ц. р.

Секретар парткому радгоспу В. Юрченко повідомив, що виступ газети обговорено на зборах комуністів. Критику визнано справедливою.

Партійна організація та адміністрація радгоспу вживають заходів, щоб виправити недоліки в підготовці збиральної техніки до жнив-81. Затверджені конкретні графіки ремонту комбайнів, жаток та інших машин. Запроваджені моральні та матеріальні стимули ремонтників. Вкомплектовано комбайни кадрами. Ближчим часом всі збиральні машини передбачено поставити на лінійку готовності.

«Літо на фермах»

В передовій статті під таким заголовком (газета за 22 травня ц. р.) йшла мова про те, що в радгоспі імені Гагаріна не виведена худоба в літні табори.

Секретар парткому радгоспу В. Юрченко повідомив, що критику визнано справедливою. Всю худобу в господарстві в травні виведено в літні табори.

Нині адміністрація вживає заходів щодо поліпшення умов праці та побуту тваринників. Всі працівники ферм будуть ближчим часом забезпечені спецодягом. Є необхідні матеріали для фільтрування молока, миття посуду та інше.

«Грубіянці потурають»

В листі з коментарем, надрукованому в нашій газеті 27 травня ц. р. під таким заголовком, писалось про комірника Новопразького консервного заводу Г. М. Запеклу, яка поводить себе грубо, обважує людей.

Директор заводу І. Лазаренко та голова місцевого комітету профспілки В. Мазуренко повідомили редакції, що виступ газети обговорено на загальних зборах працівників цеху. Критику визнано правильною.

Товариші по роботі засудили поведінку Г. М. Запеклої. За грубість та нетактовність на неї накладено адміністративне стягнення.

ЗМАГАННЯ — ТВОРЧІСТЬ МАС

Випуск № 7

Відзначилися розкривники

На півмісяця раніше справився з піврічним планом колектив розкривної дільниці № 2, який очолює О. Г. Молін з розрізу «Верболозівський».

Успіхові сприяло змагання серед екскаваторних бригад за збільшення навантаження на гірничу техніку.

Приклад у роботі подають бригади під керівництвом І. Є. Скорика та Б. П. Четвертака, які вийняли і відсипали у відвали додатково до плану відповідно 37 і 33 тисячі кубометрів породи. Екіпаж під керівництвом кавалера ордена Жовтневої Революції Б. П. Четвертака поставив за мету досягти в першому півріччі півмільйонного рубежу. А за рік відсипати у відвали понад мільйон кубометрів породи.

А. ЛОКШИНА,
інженер.



Не здають позицій

І зараз колектив прохідників не здає позицій, старається примножити успіхи. З початку року він пройшов додатково до плану понад 100 погонних метрів гірничих виробок.

Рівняючись на бригадира, приклад у роботі подають машиністи гірничих виймальних машин В. І. Демків, В. В. Добровольський, прохідник П. І. Горбенко та інші. В бригаді немає жодного відстаючого гірника.

В. КАРПЕНКО,
дільничний гірничий нормувальник.

ВАГОМИХ результатів у праці досягла в минулій п'ятирічці прохідницька бригада Д. Ф. Кірсанова з шахти «Світлопільська». Вона однією з перших завершила 5-річний план. За успіхи Дмитра Федоровича нагороджено орденом «Знак Пошани».

Інтерв'ю з відстаючими

Невтішні наслідки

Колектив ремонтно - механічного заводу «Укрремтресту» знизив продуктивність праці.

Завдання п'яти місяців виконано лише на 74,2 процента. Порівняно з відповідним періодом 1980 року продуктивність праці знизилася майже на 40 процентів.

Які причини відставання? З таким запитанням звернувся наш кореспондент до заступника директора заводу В. М. Денисенка.

На початку нинішнього року наше підприємство почало освоювати нові види продукції. Це, зокрема, машини для сортування цибулі, спеціальні контейнери для картоплі та інше. Виробнича база заводу виявилася не підготовленою до цього, постачання комплектуючих виробів і деталей не налагоджене.

Довелося все починати, як кажуть, на порожньому місці. Ні оснастки, ні пристроїв, ні спеціальних дільниць ми не мали. Чимало було зроблено руками заводських умільців, щоб організувати робочі місця. І все ж, хоч минуло вже п'ять місяців, випуск нової продукції як слід не налагоджено.

Ще одна причина — відсутність кваліфікованих кадрів. Як відомо, наш завод спеціалізується на капітальному ремонті автомобілів марки ГАЗ-51 та інших. Для того, щоб освоїти випуск нової продукції, треба було підготувати десятки слюсарів, наладчиків, складачів. А для цього потрібен час. Певною мірою кадрову проблему на сьогодні вдалося розв'язати. Однак і нині відчувається нестача робочих рук. На дільницях по випуску сільськогосподарських механізмів окремі робочі місця пустують.

Зараз керівництво заводу зосереджує увагу на тому, щоб швидше налагодити технологічний процес по виготовленню нової продукції, впорядкувати всі робочі місця і, ближчим часом підвищити продуктивність праці.

Висновок кореспондента: Причини, про які говорив В. М. Денисенко, можна певною мірою віднести до розряду об'єктивних. Однак за 5 місяців, на протязі яких завод випускає нову продукцію, в цьому напрямку можна було б добитися значно кращих результатів. А для цього необхідно повніше використати внутрішні резерви і можливості. Один із них — організація змагання серед робітників і бригад за швидше освоєння нової продукції і збільшення її випуску.

Не влаштували на підприємстві й конкурсу новаторів на кращу раціоналізаторську пропозицію, спрямовану на підвищення продуктивності праці.

Одним словом, керівники заводу не проявили потрібної ініціативи і наполегливості, підійшли до нової справи не творчо, не по-господарськи.

Після закінчення профтехучилища В. М. Гончаров дев'ять років тому прийшов працювати на механічний завод. Нині він один з кращих виробничників на підприємстві.

На дільниці нестандартного обладнання використовують кілька раціоналізаторських пропозицій В. М. Гончарова. Штампи, прес-форми та інші механізми, які він виготовляє, відзначаються якістю, надійні в експлуатації.

На знімку: В. М. ГОНЧАРОВ.

Фото М. ПАЛЬЧИКА.

Так працюють гірники

Результати роботи за 5 місяців

Розріз «Бандурівський»		Розріз «Морозівський»
101,9	Видобування вугілля (в процентах)	101,9
105,8	Розкривання породи	107,4
100,5	Реалізація продукції	101
102	Продуктивність праці	106,6

Змагання гірницьких колективів цих розрізів уже стало традиційним. Як і раніше, вони уклали між собою договір про трудове суперництво в 1981 році.

З наведених вище показників видно, що кращих результатів у змаганні за 5 місяців досяг колектив розрізу «Морозівський». З початку року він видобув додатково до плану 14,9 тисячі тонн вугілля, відсипано у відвали на 409 тисяч кубометрів породи більше, ніж передбачалося. Понад завдання реалізовано продукції на 42 тисячі карбованців.

Морозівці значно підвищили коефіцієнт використання гірничої техніки, завдяки чому продуктивність праці зросла проти плану на 6,6 процента. Це значить, що кожним робітником видобуто в середньому за місяць на 15,6 тонни вугілля більше передбаченого.

Слід відмітити, що колектив цього розрізу добився зниження собівартості видобування вугілля, в результаті чого планові збитки зменшено на 45 тисяч карбованців.

Непогано попрацювали й гірники розрізу «Бандурівський». На їхньому надплановому рахунку з початку року є 12,4 тисячі тонн палива, 295 тисяч кубометрів породи. Залізничники перевезли у відвали понад план 23 тисячі кубометрів породи.

А ось автотранспортники працювали незадовільно. Вони перемістили у відвали на 150 тисяч кубометрів породи менше, ніж передбачалося планом. Екскаваторники часом простоювали через нестачу автомобілів.

Видобування вугілля обходиться для розрізу ще досить дорого. Бандурівські гірники допустили здорожання собівартості палива. При плані 5 карбованців 91,6 копійки видобування кожної тонни палива обійшлося 6 карбованців 32,7 копійки. Надпланові збитки складають 41,1 тисячі карбованців. Отже, бандурівцям слід повчитися у своїх суперників по змаганню, як треба господарювати краще, економніше.

Підкріплюють ділом

Оглядова громадська робкорівська бригада перевіряє виконання соціалістичних зобов'язань

Натхненні рішеннями XXVI з'їзду КПРС, трудівники учбово-виробничого підприємства УТОС в травні переглянули раніше взяті соціалістичні зобов'язання на 1981 рік і взяли підвищені. В них, зокрема, намічено: виконати річний план реалізації продукції до 24 грудня і реалізувати її додатково на 33 тисячі карбованців, випустити понад план на 6 тисяч карбованців товарів для населення, одержати надпланових прибутків 6 тисяч карбованців.

Результати роботи колективу підприємства за 5 місяців свідчать, що трудівники підкріплюють дане слово ударною працею. Тут немає жодної відстаючої дільниці і бригади. Між бригадами ведеться дійове змагання за неухильне підвищення продуктивності праці, здачу тільки відмінної продукції, високу культуру виробництва.

Підсумки суперництва регулярно підбиває комісія і їх широко висвітлюють по місцевому радіомовленню, в стінній пресі. Позитивні результати дає добре продумана система стимулювання роботи людей. На підприємстві широко застосовують передовий досвід. Так, за прикладом бригади слюсарів-складальників електровиробів Г. Г. Макеєвої інші колективи почали працювати за потоково-кільцевим методом. Якщо раніше кожен робітник спеціалізувався на виконанні якогось одного процесу, то тепер члени бригади освоїли всі операції на потоці і досягли повної взаємозаміни. Продуктивність праці за рахунок впровадження цього методу зросла майже на 10 процентів.

Кращих результатів досягла комсомольсько-молодіжна бригада намотувальників котушок, яку очолює Л. С. Кривопляс. Тут всі виконують змінні норми на 125—130 процентів. Добре також трудяться бригади в'язальників джгутів, слюсарів-електромонтажників і складачів електроплат під керівництвом В. С. Чулініної, В. М. Ляшок і Р. М. Панкратьєвої.

Слід відмітити, що дедалі зростають лави передовиків змагання. Це значить, що ті, хто вчора працював посередньо, сьогодні трудиться відмінно. В числі їх слюсарі-електрозкладальники О. Д. Сахацький, В. Ф. Дмитренко, Л. М. Ситарчук, Л. І. Рябошапка, намотувальниця котушок Г. Г. Шевченко.

Злагодженість і згуртованість надійні помічники в праці. Про це свідчать показники, яких досяг колектив за 5 місяців. З початку року додатково до плану реалізовано продукції на 48 тисяч карбованців, продуктивність праці складає 105,3 процента до завдання, вона зросла проти відповідного періоду минулого року на 5,9 процента. За рахунок бережливого витрачання ресурсів одержано надпланових прибутків 6 тисяч карбованців.

За перший квартал колектив підприємства вийшов переможцем змагання з Кіровоградським учбово-виробничим підприємством УТОС, з яким олександрійських виробничників єднає давня дружба.

Оглядова робкорівська бригада: А. МАКАЙДА — старший інженер по праці, П. ДЕСНЕНКО — старший майстер, голова групи народного контролю, Л. СУЧИЛІНА — нормувальник, редактор стінгазети «Утосівець», Н. ТУРЧИНА — контролер ВТК, редактор стінгазети «Вісник».

ПРАЦЮВАТИ БЕЗ ВІДСТАЮЧИХ

ЛЕНІНСЬКИЙ ПРАПОР
3 стор. 26 червня 1981 р.

За рядком Основних напрямів

БУДЕ АТОМНА ТЕЦ



Неподалік від Одеси, на березі Дністра, почалися роботи по будівництву першого в країні атомного теплоцентру. Уже неприкінці нинішньої п'ятирічки, як визначено Основними напрямами економічного і соціального розвитку країни, перша черга Одеської атомної ТЕЦ повинна стати до ладу. Тут буде споруджено два енергоблоки потужністю мільйон кіловат кожний, виросте селище будівельників і енергетиків.

На знімку: будівельники атомної ТЕЦ — машиновий Г. І. Димитров (ліворуч) і кранівник М. М. Ковалів.

Фото І. ПАВЛЕНКА.
(Фотохроніка РАТАУ)

35 років на посту

Щось жваво обговорюючи, група медичних сестер пройшла коридором хірургічного стаціонару. Марія Никифорівна лагідним поглядом провела молодь. Пригадала себе такою ж молодою, як ці дівчата...

То були важкі післявоєнні роки. В учбових закладах розпочались заняття. Тоді вступила вона в Дніпропетровську фельдшерсько-акушерську школу. В складних умовах доводилося вчитися. Не вистачало підручників, ні на чому було конспектувати лекції. Інколи навіть стільців у аудиторії не вистачало. Та в усіх був невпинний потяг до знань, до науки. І труднощів ніби й не помічали.

В нашу лікарню Марія Никифорівна прийшла, вже маючи чималий трудовий стаж — сім років. Та початок її роботи тут співпадає з початком історії нашого лікувального закладу. Ініціатива, ентузіазм, вміння організувати людей на добрі діла — ці риси притаманні їй з перших же днів роботи в нашій лікарні. Весь час Марія Никифорівна вміло поєднує свою основну роботу з громадською.

Останні вісім років М. Н. Ковальова працює на посаді старшої медичної сестри стаціонарного відділення. Багато в неї різних справ, і для всього знаходить час. Вміє вона працювати з людьми. Не одній молодій медсестрі допомогла досконало оволодіти спеціальністю.

— Марія Никифорівна навчила нас суміжних професій, — говорить медсестра Н. К. Березовська.— Тепер я й мої подруги можемо підмінити медсестру маніпуляційного кабінету та інших колег.

Тепло відгукується про старшу медсестру і завідуюча відділенням Л. П. Галенко:

— Марія Никифорівна — наставниця за покликанням. Недавніх випускників училища вона вчить застосовувати набуті знання на практиці.

М. Н. Ковальова постійно підвищує рівень своїх професійних знань.

Її неодноразово нагороджували почесними грамотами, цінними подарунками. А стільки листів з словами подяки надсилають їй колишні хворі. Все це дає Марії Никифорівні натхнення у праці.

Д. КВАШУК,
лікар міської психіатричної лікарні.

На знімку: М. Н. КОВАЛЬОВА.

Щоб не виникло пожежі

Працівники відділення пожежної охорони міського відділу внутрішніх справ чимало уваги приділяють профілактиці виникнення пожеж на новобудовах міста. Регулярно проводять перевірки виконання заходів протипожежної безпеки. В основному ці заходи виконуються.

Так, на новобудові середньої школи на 1568 учнів, яку споруджує будівельне управління № 3, є необхідні первинні засоби для тушіння пожежі, обладнано під'їзні шляхи з твердим покриттям, робітники одержали інструктаж. Про це подбав начальник дільниці О. П. Філіпопенко.

Правильно використовує матеріали наочної агітації при навчанні робітників і начальник другої дільниці цього управління В. В. Манько. Люди вміють користуватися засобами пожежогасіння, добре знають свої обов'язки на випадок виникнення стихійного лиха.

Чимало уваги зміцненню протипожежної безпеки на новобудовах приділяє старший інженер по техніці безпеки тресту «Олександріяважбуд» Л. І. Кунакова.

Але не скрізь керівники будівельних організацій приділяють належну увагу забезпеченню протипожежної безпеки на новобудовах. Це, в першу чергу, стосується начальників третьої та першої дільниць будівельного управління № 4 тресту «Олександріяважбуд» та третьої дільниці будівельного управління № 3 тресту «Олександріявуглебуд», які очолюють М. Б. Бондаренко, В. В. Колесников та І. Т. Щербак. На їх дільницях широко використовують саморобні електронагрівальні прилади, ліхтарі освітлення встановлені на дахах побутових приміщень, в складських приміщеннях одночасно зберігаються лакофарбувальні та інші матеріали, які можуть легко загорятися. Все це — грубе порушення правил протипожежної безпеки.

На багатьох новобудовах не обладнано під'їзних шляхів з твердим покриттям, окремі об'єкти не забезпечені водою для гасіння вогню. Пожежні щити не укомплектовані, тимчасова електропроводка виконана з грубими порушеннями правил. Застосовуються саморобні електрозапобіжники. В минулому році з цих причин виникло шість пожеж на новобудовах.

Керуючого трестом «Олександріяважбуд» Г. В. Кондратенка, начальників будівельних управлінь ми неодноразово інформували про недоліки протипожежного захисту на новобудовах. Але названі керівники і нині не відчувають належної відповідальності за збереження державної власності від вогню.

С. БОГДАНОВ,
старший інспектор відділення пожежної охорони міського відділу внутрішніх справ.

Слідами неопублікованих листів

Жителі будинку № 4 по вулиці Жовтневій в сел. Димитрово скаржились на те, що в них тривалий час не міняли газові балони.

Як повідомив начальник управління «Міжрайгаз» В. Голосенко, газ жителям будинку завезено.

З метою безперебійного забезпечення газом населення і підвищення безпеки адміністрація управління «Міжрайгаз» вирішує питання з ЖЕК № 4 про заміну 25-літрових балонів на 50-літрові. Затримка з заміною балонів викликана технічною недосконалістю запірного пристрою балонів, їх вибраковуванням.

Оголошення, довідки

ОЛЕКСАНДРІЙСЬКІЙ МЕБЕЛЬНІЙ ФАБРИЦІ ПОТРІБНІ НА ПОСТІЙНУ РОБОТУ:

ГОЛОВНИЙ ЕНЕРГЕТИК. Заробіток 170 крб.,

СЛЮСАРІ ПО РЕМОНТУ ОБЛАДНАННЯ 5 розряду. Заробіток 140 крб.,

КОМПЛЕКТУВАЛЬНИК меблів. Заробіток 100 крб.,

ГАЗОЕЛЕКТРОЗВАРЮВАЛЬНИК 5 розряду. Заробіток 145 крб.,

ПІДСОБНИЙ РОБІТНИК. Заробіток 100 крб.,

ЗОЛЬНИКИ. Заробіток 140 крб.,

КОЧЕГАРИ. Заробіток 160 крб.

Доставка на роботу і в зворотному напрямку орендованим автобусом або маршрутними № 6 і № 50.

За довідками звертатися у відділення по працевлаштуванню на адресу: 317900, м. Олександрія, вул. Першотравнева, 11 та у відділ кадрів меблевої фабрики.

АДМІНІСТРАЦІЯ.

СВІТЛОВОДСЬКА ШКОЛА-ІНТЕРНАТ № 1 ОГОЛОШУЄ НАБІР УЧНІВ

на 1981—1982 навчальний рік в 1—10 класи.

Адреса школи: м. Світловодськ, вул. Леніна, 36. Телефони 32-14, 37-24.

ДИРЕКЦІЯ.

УПРАВЛІННЮ ВИРОБНИЧО-ТЕХНОЛОГІЧНОЇ КОМПЛЕКТАЦІЇ ТРЕСТУ «КІРОВОГРАДСПЕЦСІЛЬГОСПМОНТАЖ»

потрібні на роботу:

СЛЮСАРІ-ЖЕРСТЯНИКИ. Заробіток 180—200 крб.

СЛЮСАРІ НЕСТАНДАРТНОГО ОБЛАДНАННЯ. Заробіток 150 крб.

ТОКАР. Заробіток 150—180 крб.

ЕЛЕКТРОГАЗОЗВАРЮВАЛЬНИКИ. Заробіток 200—250 крб.

Організація знаходиться на території ПМК-2, вул. Заводська, 2-а.

АДМІНІСТРАЦІЯ.

ОЛЕКСАНДРІЙСЬКІЙ РАЙОННІЙ ШЛЯХОВІЙ РЕМОНТНО-БУДІВЕЛЬНІЙ ДІЛЬНИЦІ

потрібні на постійну роботу:

ВАРНИК БІТУМУ.

ШЛЯХОВІ РОБІТНИКИ.

МАШИНІСТ КОТКА.

СТАРШИЙ БУХГАЛТЕР.

РОБІТНИКИ на асфальтобетонний завод.

ГАЗОЕЛЕКТРОЗВАРЮВАЛЬНИК.

Оплата праці відрядна і погодинно-преміальна.

Адреса: 317900, м. Олександрія, проспект Леніна, 200. Їхати автобусами №№ 52, 7, 24, 18 до зупинки «Садова».

АДМІНІСТРАЦІЯ.

ОЛЕКСАНДРІЙСЬКОМУ РАЙПОБУТКОМБІНАТУ

потрібні на постійну роботу:

СТОЛЯР.

ТРАКТОРИСТИ.

ШОФЕРИ.

КАСИРИ.

МЕХАНІК по налагодженню швейних машин.

ПРИБИРАЛЬНИЦІ.

За довідками звертатися у відділ кадрів райпобуткомбінату на адресу: 317928, м. Олександрія, пр. Леніна, 162-а.

АДМІНІСТРАЦІЯ.

ОЛЕКСАНДРІЙСЬКОМУ ХЛІБОЗАВОДУ

потрібні на постійну роботу:

ПЕКАРІ. Заробіток 180—200 крб.

МАШИНІСТИ тістороздільчих машин. Заробіток 140 крб.

ЧЕРГОВІ СЛЮСАРІ. Заробіток 140 крб.

КОМПРЕСОРНИКИ. Заробіток 140 крб.

ПРИБИРАЛЬНИЦІ. Заробіток 80 крб.

Робітники забезпечуються спецхарчуванням, пальним.

АДМІНІСТРАЦІЯ.

Загублену паливно-розрахункову книжку за № 20369, видану Недогарською сільською Радою на ім'я Целової Уляни Дмитрівни, вважати недійсною.

Загублене посвідчення за № 246, видане Олександрійським учбово-курсовим пунктом тресту «Олександріяважбуд» на ім'я Пахомова Анатолія Гнатовича, вважати недійсним.

Загублений атестат Ж № 743301, виданий Олександрійською середньою школою № 1 на ім'я Ладисюк Валентини Миколаївни, вважати недійсним.

Загублений учнівський квиток за № 167, виданий Олександрійським медичним училищем на ім'я Сакевич Людмили Леонідівни, вважати недійсним.

На голубому екрані

СУБОТА, 27 ЧЕРВНЯ

12.10 26-й тираж «Спортлото».
12.20 Прем'єра документального телефільму «Чого не вистачає Донгузу?».
13.20 Веселка. IV Міжнародний фестиваль телепрограм народної творчості. Мадагаскар.
13.45 Людина. Земля. Всесвіт.
14.30 Новини.
14.45 Художній телефільм «Невідкриті острови».
15.55 У світі тварин.
16.55 Бесіда політичного оглядача В. Бекетова.
17.25 Прийміть наші поздоровлення. Музична програма до Дня раціоналізатора і винахідника.
18.15 9-а студія.
19.15 Прем'єра фільму-концерту «...У виконанні Марка Рейзена».
19.50 Вперше на екрані ЦТ художній фільм «Блокада». Фільм 2. 2 серія — «Операція «Іскра».
21.00 Програма «Час».
21.35 Кінопанорама.
23.10 Старовинні російські романси у виконанні Н. Брегвадзе. По закінченні — Новини.

НЕДІЛЯ, 28 ЧЕРВНЯ

8.00 Програма «Час».
8.40 Гімнастика.
9.05 Хороший настрій. Концерт.
9.30 Будильник.
10.00 Служу Радянському Союзу!
11.00 Програма «Здоров'я».
11.45 Музична програма «Ранкова пошта».
12.15 Радянський Союз очима зарубіжних гостей.
12.30 Сільська година.
13.30 Музичний кіоск.
14.00 К. Чапек. «Засіб Макропулоса». Фільм-вистава Малого театру Союзу РСР.
16.10 Сьогодні — День радянської молоді.
16.20 Пісня залишається з людиною.
17.05 Прем'єра документального телефільму «У всього села на виду».
17.35 Мультфільми «Дівчинка і ведмідь», «Завтра буде завтра», «Кулька-ліхтарик».
18.00 Міжнародна панорама.
18.45 Телефільм «Земле моя».
19.50 Художній фільм «Котовський».
20.00 Клуб кіноподорожей.
21.00 Програма «Час».
21.35 Футбольний огляд.
22.05 Фестивалі... Конкурси... Концерти... По закінченні — Новини.

Заступник редактора
С. ЩЕРБИНЕНКО.

«ЛЕНИНСКОЕ ЗНАМЯ» — орган Александрийских городского и районного комитетов Компартии Украины, городского и районного Советов народных депутатов Кировоградской области (выходит на украинском языке).

АДРЕСА РЕДАКЦІЇ: Індекс 317900, м. Олександрія, вул. Шевченка, 74.

ТЕЛЕФОНИ: редактора — 2-23-45 відділів: партійного життя — 2-24-33, промисловості — 2-36-63, сільського господарства—2-27-93, відповідального секретаря — 2-35-63 відділу листів — 2-01-43, приймальні — 2-22-32, бухгалтера — 2-27-93.

Олександрійська міська друкарня Кіровоградського облуправління у справах видавництв, поліграфії і книжкової торгівлі. м. Олександрія, вул. Шевченка, 81.
Індекс 62065. — Спосіб друку високий. Телефони: 2-31-35, 2-34-70. Тираж 27850. Обсяг 1 друк. арк. Зам. № 4449.

ПРОЛЕТАРІ ВСІХ КРАЇН, ЄДНАЙТЕСЯ!

Ленінський ПРАПОР

ГАЗЕТА НАГОРОДЖЕНА ПОЧЕСНОЮ ГРАМОТОЮ ПРЕЗИДІЇ ВЕРХОВНОЇ РАДИ УРСР

Червень
27
Субота
1981
№ 103 (9127)
Ціна 2 коп.
Газета виходить у вівторок, середу, п'ятницю, суботу.

ОРГАН ОЛЕКСАНДРІЙСЬКИХ МІСЬКОГО ТА РАЙОННОГО КОМІТЕТІВ КОМПАРТІЇ УКРАЇНИ, МІСЬКОЇ ТА РАЙОННОЇ РАД НАРОДНИХ ДЕПУТАТІВ КІРОВОГРАДСЬКОЇ ОБЛАСТІ

ГАЗЕТА ВИДАЄТЬСЯ З 26 БЕРЕЗНЯ 1919 РОКУ

„КОМСОМОЛЬСЬКИЙ ПРОЖЕКТОР"

КОМСОМОЛ завжди був, є і буде активним і надійним помічником нашої партії в комуністичному будівництві. У мирні дні і в час суворих воєнних випробувань юнаки та дівчата виявляли глибоку відданість Вітчизні і радянському народові. Вони завжди виступають поборниками всього нового, прогресивного.

Право ВЛКСМ брати участь в управлінні державними і громадськими справами, у вирішенні політичних, господарських, соціально - культурних питань закріплене Конституцією СРСР. Важливе місце в реалізації наданих комсомолу прав, комуністичному вихованні молоді займає «Комсомольський прожектор».

У всіх первинних комсомольських осередках підприємств, колгоспів, радгоспів і організацій міста й району створені згідно положення штаби і пости «КП». У переважній більшості вони активно діють.

Заслуженим авторитетом користуються «прожектористи» в колективі фабрики діаграмних паперів. Штаб уміло планує і координує роботу великого загону активістів. Комсомольці разом з групою народного контролю проводять рейди-перевірки по дотриманню технологічного процесу, виявляють резерви підвищення продуктивності праці, поліпшення роботи комсомольсько - молодіжних колективів та молодих виробничників, сприяють успішному виконанню соціалістичних зобов'язань, ведуть непримиренну боротьбу з безгосподарністю. На фабриці протягом 5 місяців цього року зекономлено 51 тонну паперу. В цьому немала заслуга загону «прожектористів».

Добре поставлена робота штабів «КП» на електромеханічному і механічному заводах, брикетній фабриці «Байдаківська», в колгоспі «Прогрес» і райсільгосптехніці. Тут регулярно проводяться рейди-перевірки дотримання трудового розпорядку, використання робочого часу, матеріально-енергетичних ресурсів. Наслідки перевірок висвітлюються в стінгазетах, «блискавках». По результатах вживаються заходи.

Та не скрізь так. Районний і міський штаби ще не добилися, щоб повсюдно діяли «Комсомольські прожектори», щоб їх промені яскраво висвітлювали, як працює і живе молодь у кожному виробничому колективі.

Слабо працюють штаби «прожектористів» на заводі підйомно - транспортного устаткування, на підприємствах тресту «Олександріяважбуд», у колгоспах «Росія», імені Шевченка та інших.

Великий докір варто закинути на адресу комітету комсомолу тресту «Олександріяважбуд», який послабив керівництво постами «КП». А між тим на будовах їм роботи вдосталь. Під час спорудження житла будівельники допускають недоробки, що потім породжує справедливі скарги новоселів, на будмайданчиках ще низька організація праці, внутрізмінні простої.

Нині гаряча пора у трудівників села: догляд за посівами, заготівля кормів, підготовка до жнив. Часто слабка організація праці в кормозаготівельних загонах колгоспів імені Димитрова, імені Карла Маркса. Тут мало заготовлено кормів. От би штабам «КП» і підняти молодь на виконання поставлених завдань, розкрити і привести в дію невикористані резерви. А вони відбуваються мовчанкою.

Незабаром жнива. Чи вся техніка готова до збирання хлібів? Що треба зробити, щоб швидше поставити її на лінійку готовності? Це питання повинно турбувати сьогодні і комітети комсомолу, і їх дозорних — «прожектористів». А як ідуть справи у тваринників? Чому, скажімо, сьогодні низькі надої одержують доярки колгоспу імені Свердлова? Чому й досі не споруджено типових літніх таборів у колгоспі «Заповіт Леніна» і корів доять вручну? Про це мали просигналізувати штаби «КП» і добиватися викорінення недоліків.

Партійні організації, комітети комсомолу повинні пожвавити роботу «Комсомольського прожектора», подбати, щоб він засвітився у кожному виробничому колективі. Адже «КП» — це масова форма участі комсомольців і молоді в громадському контролі, боротьбі з проявами безгосподарності, з усім, що наносить збитки народному господарству, справі комуністичного будівництва.

У ЦК КОМПАРТІЇ УКРАЇНИ, РАДІ МІНІСТРІВ УРСР, УКРПРОФРАДІ І ЦК ЛКСМУ

ПРО МОРАЛЬНЕ І МАТЕРІАЛЬНЕ СТИМУЛЮВАННЯ КОЛЕКТИВІВ ВІДДІЛКІВ, БРИГАД, ФЕРМ, ЛАНОК, ІНШИХ ВИРОБНИЧИХ ПІДРОЗДІЛІВ КОЛГОСПІВ І ДЕРЖГОСПІВ, ПРАЦІВНИКІВ ПРОВІДНИХ ПРОФЕСІЙ СІЛЬСЬКОГО ГОСПОДАРСТВА РЕСПУБЛІКИ — ПЕРЕМОЖЦІВ У ВСЕСОЮЗНОМУ СОЦІАЛІСТИЧНОМУ ЗМАГАННІ ЗА ЗБІЛЬШЕННЯ ВИРОБНИЦТВА І ЗАГОТІВЕЛЬ СІЛЬСЬКОГОСПОДАРСЬКОЇ ПРОДУКЦІЇ В ОДИНАДЦЯТІЙ П'ЯТИРІЧЦІ

Центральний Комітет Компартії України, Рада Міністрів УРСР, Українська республіканська рада професійних спілок і ЦК ЛКСМ України схвалили розроблені Міністерством сільського господарства УРСР, Міністерством радгоспів УРСР, Міністерством плодоовочевого господарства УРСР, Міністерством харчової промисловості УРСР, Міністерством м'ясної і молочної промисловості УРСР, Головплодвинпромом УРСР, Південним відділенням ВАСГНІЛ, Державним комітетом по праці, Міністерством фінансів УРСР заходи морального і матеріального заохочення колективів виробничих підрозділів колгоспів і держгоспів, працівників провідних професій сільського господарства республіки — переможців у Всесоюзному соціалістичному змаганні за збільшення виробництва і заготівель сільськогосподарської продукції в одинадцятій п'ятирічці.

Переможцями в соціалістичному змаганні визнаватимуться колективи відділків, бригад, ферм, ланок, інших підрозділів, працівники провідних професій сільського господарства, які доб'ються найвищих показників у виконанні річних планів і соціалістичних зобов'язань по виробництву і продажу державі сільськогосподарської продукції, підвищенні ефективності виробництва і якості продукції.

При присудженні нагород керівникам і спеціалістам господарств, відділків, бригад і ферм враховуватиметься виконання планів і соціалістичних зобов'язань по продажу державі сільськогосподарської продукції в цілому по господарству, внутрігосподарському підрозділу або галузі, яку очолює спеціаліст.

Заходами стимулювання передбачено, що переможці в соціалістичному змаганні нагороджуватимуться грамотами міністерств, відомств УРСР і відповідних республіканських комітетів профспілок з видачею: колективам внутрігосподарських підрозділів — грошових премій, колгоспникам, працівникам радгоспів та інших державних сільськогосподарських підприємств — пам'ятних подарунків, туристських путівок по Радянському Союзу і в країни соціалістичної співдружності.

Комсомольсько - молодіжним колективам — переможцям у соціалістичному змаганні вручаються перехідні Червоні прапори ЦК ЛКСМ України з дипломами, грошові премії і призи, а кращим молодим виробничникам присуджується Республіканська комсомольська премія імені М. Островського, вручаються туристські путівки по місцях революційної, бойової і трудової слави радянського народу, в братні соціалістичні країни, а також у міжнародні молодіжні табори.

Підсумки соціалістичного змагання підбиваються в першому кварталі за результатами роботи за попередній рік.

Гаряче схвалення

Виступ Генерального секретаря ЦК КПРС, Голови Президії Верховної Ради СРСР товариша Л. І. Брежнєва на сесії Верховної Ради СРСР, звернення Верховної Ради СРСР «До парламентів і народів світу» знайшли гарячий відгук у колективах гірників шахти «Верболозівська».

Перед початком зміни тут відбувся мітинг. Секретар парткому підприємства В. І. Жариков познайомив присутніх з промовою Л. І. Брежнєва і Зверненням — документами величезного значення, спрямованими на те, щоб уберегти людство від термоядерної війни.

Секретар комітету комсомолу Сергій Козаченко, інженер В. А. Шафет у своїх виступах схвалювали політику нашої партії і уряду, які виступають на захист найдорожчого, що є на землі — мир, права всіх і кожного на життя.

Гірники запевнили, що будуть ще наполегливіше працювати, щоб наша країна була могутнішою, щоб над нами завжди було чисте, мирне небо.

Л. БОРИСКІНА,
начальник планового відділу шахти.

За мир на землі

Одностайною підтримкою зустріли радянські люди Звернення до парламентів і народів світу, прийняте Верховною Радою СРСР. На мітингах і зборах, що проходять у трудових колективах, трудівники міст і сіл України, ветерани Великої Вітчизняної війни, молодь одностайно підтримують курс партії на збереження і зміцнення миру.

Гаряче схвалення миролюбної зовнішньої політики КПРС висловили учасники мітингу Львівського виробничого взуттєвого об'єднання «Прогрес». Радянський Союз, сказала розкрійниця О. О. Амбросова, знову підтвердив, що головним у зовнішньополітичному курсі нашої держави залишається боротьба за припинення гонки озброєнь, за відвернення нової ядерної війни. Ми з оптимізмом дивимося в завтрашній день, тому що шлях, який вказує нам партія, єдино правильний.

Зміцнювати своєю ударною працею могутність Батьківщини — почесний обов'язок кожної радянської людини, відзначили трудівники підприємства. Вони говорили про те, що в об'єднанні приділяється велика увага інтенсифікації виробництва, розгорнувся широкий пошук внутрішніх резервів підвищення продуктивності праці. За рахунок технічного переоснащення виробництва і прогресивної технології колектив об'єднання виготовив з початку року понад план більш як 20 тисяч пар взуття, кожна третя з яких відзначена державним Знаком якості.

Виступаючи перед односельцями, директор радгоспу імені 60-річчя Жовтня Ярмолинецького району Хмельницької області Герой Соціалістичної Праці Р. О. Кравчук сказала:

— Я, мати п'ятьох дітей, разом з усіма матерями нашої країни душею і серцем підтримую мирні ініціативи нашої партії. Звернення Верховної Ради СРСР — це ще одне нагадування тим, хто любить брязкати зброєю. Необхідні спільні зусилля всіх простих людей землі для припинення паліїв війни.

— Правильно сказав товариш Брежнєв: «У нас за плечима тяжкий досвід війни», — говорить ветеран - фронтовик, завідуючий нафтобазою цього ж радгоспу М. І. Ратушняк. — Дуже дорогою ціною заплатив радянський народ за право жити і працювати під чистим небом. І нехай знають там, за океаном, — ми нікому не дозволимо посягнути на честь і свободу своєї країни.

Молоді ковалі передової комсомольсько - молодіжної бригади ХТЗ, очолюваної Геннадієм Ломакіним, на комсомольських зборах, присвячених обговоренню цих важливих документів, одностайно підтримали новий заклик Радянської країни до боротьби за припинення гонки озброєнь, за роззброєння і мир.

— Наше покоління, яке народилось під мирним небом, не знає страхіть війни, — сказав Г. Ломакін. — Але ми розуміємо, які біди несе вона людству, і тому рішуче заявляємо своє «Ні!» війні. Комуністична партія, Радянський уряд, особисто Генеральний секретар ЦК КПРС, Голова Президії Верховної Ради СРСР товариш Л. І. Брежнєв докладають титанічних зусиль для забезпечення міцного і стабільного миру на землі. І вкладом молоді в цю благородну справу буде ударна, самовіддана праця на благо Батьківщини. Наша бригада вирішила виготовляти вироби для потужних тракторів Т-150К тільки високої якості, працювати без браку, раціонально витрачати сировину і енергію.

(РАТАУ).

П'ЯТИРІЧКУ — ЗА ЧОТИРИ РОКИ

Змагання триває

Бригада технічного обслуговування і ремонту доїльних установок, яку очолює О. Г. Андріяненко, за п'ять місяців вийшла переможцем змагання серед підрозділів райсільгосптехніки.

Добре справились з завданням В. І. Сердюк, О. М. Поляков, М. Я. Карлаш, А. Д. Козенко, О. В. Яковлев, І. П. Ситников, Л. П. Бугайченко, Л. Д. Конишева. У відповідь на високу нагороду колективу підприємства — перехідний Червоний прапор облсільгосптехніки та обкому профспілки працівників сільського господарства, вони зобов'язались здійснити п'ятирічку за чотири роки. Трудівники виконують завдання на 110—120 процентів.

В. ЛІНЕЦЬКИЙ, виконроб лінійної ремонтно - монтажної дільниці райсільгосптехніки.

Щоб вищі були врожаї

Кормодобувники колгоспу імені Шевченка дбають про те, щоб нагромадити більше кормів для громадської худоби. З цією метою понад 400 гектарів кукурудзи ущільнено сівалкою, сорго та соняшником.

На підсіві старанно попрацювали механізатори В. І. Озірний та М. Г. Білик.

Нині ширшає фронт робіт на заготівлі сіна. На підбиранні сухих трав на переобладнаних комбайнах працюють М. Ф. Терещенко та А. І. Муравйов, М. Д. Дяченко та М. К. Застеба. Допомогли колгоспу переобладнати два старі комбайни для підбирання сіна робітники Олександрійського електромеханічного заводу. Працюють ці агрегати бездоганно.

М. СУЛИМЕНКО, голова правління колгоспу.

Батьковою стежкою

Механізатор першого класу В. Г. Литвин понад двадцять років добросовісно трудиться в тракторній бригаді № 1 колгоспу імені Свердлова. За цей час досконало оволодів спеціальністю, свого трактора ЮМЗ-6 утримує в зразковому технічному стані.

Володимир Григорович — ударник комуністичної праці. Нині він проводить міжрядний обробіток кукурудзи. Норми виробітку виконує на 150 процентів.

За сумлінну багатолітню працю та успіхи в соціалістичному змаганні В. Г. Литвин нагороджений орденом «Знак Пошани».

Батьковою стежкою пішов і син Володимир. Комсомолець лише другий рік працює на тракторі, але вже завоював повагу старших колег. Це допитливий і наполегливий механізатор.

І. ЧУМАК, бригадир тракторної бригади № 1.



Механізатор другого класу Станіслав Володимирович Кільчевський сімнадцять років працює в колгоспі імені Леніна. Зараз трактором Т-150К перевозить різні народногосподарські вантажі. Сумлінно виконує всі завдання. Доручену техніку утримує у доброму стані.

За трудові досягнення його нагороджено нагрудними знаками «Ударник 10-ї п'ятирічки» та «Переможець соціалістичного змагання 1980 року».

На знімку: С. В. КІЛЬЧЕВСЬКИЙ.

Фото М. ПАЛЬЧИКА.

Будова з „бородою“

Вже й не пам'ятаю, скільки років тому правління колгоспу імені Калініна вирішило спорудити приміщення магазину неподалік від ферми № 3. Раділи головківці. Адже село наше простяглось на кілька кілометрів, і багатьом мешканцям далеченько ходити за покупками.

Та, виявляється, передчасно раділи. І досі їм доводиться ходити за буханкою хліба за чотири-п'ять кілометрів, бо магазин ніяк недобудують.

Вже дехто, й не без підстав, побоюється, що ця новобудова завалиться раніше, ніж завершать її.

Б. ВАРЧЕНКО.

Поліпшити організаційно-масову роботу

Виконком районної Ради народних депутатів на своєму засіданні заслухав і обговорив доповідну записку організаційно - інструкторського відділу облвиконкому про недоліки в організаційно-масовій роботі Звенигородської сільської Ради народних депутатів, пояснення в цьому питанні голови і секретаря виконкому сільради М. І. Начоса та Г. В. Пінчук.

У прийнятому рішенні відзначається, що в проведенні оргмасової роботи виконком сільради допускає серйозні недоліки. Зокрема, не вивчаються і не узагальнюються критичні зауваження і пропозиції, висловлені депутатами на сесіях Ради, а також пропозиції і зауваження виборців, які висловлюються під час звітів депутатів, не контролюється їх виконання.

Робота постійних комісій сільської Ради не координується виконкомом. Засідання комісій проводяться від випадку до випадку. Так, планово-бюджетна комісія за період скликання провела лише одне засідання, соціально-культурна — два. Комісії не залучаються до підготовки питань, а члени їх майже не виступають на сесіях і засіданнях виконкому з співдоповідями в обговорюваних питаннях.

На сесіях мало практикується заслуховування депутатів Ради про їх діяльність.

ОФІЦІЙНИЙ ВІДДІЛ

У виконкомі відсутній контроль за виконанням власних рішень. Прийняті рішення Радою та виконкомом не надсилаються керівникам організацій чи установ, виконавцям, які повинні їх реалізувати.

Голова виконкому М. І. Начос та секретар Г. В. Пінчук ще слабо забезпечують керівництво організаційно - масовою роботою Ради. Діловодство та протокольне господарство у виконкомі ведуться не у повній відповідності з інструкцією.

За послаблення керівництва організаційно-масовою роботою сільської Ради виконком районної Ради оголосив М. І. Начосу попередження. За порушення вимог інструкції по діловодству, послаблення керівництва оргмасовою роботою Ради секретарю виконкому Г. В. Пінчук оголошено догану.

Зобов'язано виконком сільради докорінно поліпшити організаційно - масову роботу, спрямувати її на вирішення виробничих завдань і соціалістичних зобов'язань кожним трудовим колективом підприємств і організацій, розташованих на території сільради. Активізувати діяльність депутатів у роботі Ради, громадських організаціях і серед населення. Практикувати заслуховування народних обранців про їх діяльність. Координувати роботу постійних комісій Ради та групи народного контролю, залучати їх членів до підготовки питань на сесії та засідання виконкому.

Організувати навчання депутатів та активу Ради, керівників органів громадської самодіяльності. Вести облік проведеної роботи. Налагодить діловодство та ведення протоколів у виконкомі.

Зобов'язано виконком Звенигородської сільради обговорити на черговій сесії питання про стан організаційно - масової роботи в Раді та вжити заходів до виправлення становища.

Франція: перемога лівих сил

Переконливою перемогою лівих сил завершились позачергові парламентські вибори, що відбулись у Франції. «Історична перемога лівих сил», «Нищівна поразка буржуазних партій», «Широка ліва більшість у національних зборах» — так паризькі газети розцінюють підсумки другого туру виборів, проведеного 21 червня.

Нагадаємо, що в результаті президентських виборів, які відбулись у країні 10 травня, новим главою держави був обраний соціаліст Ф. Міттеран, який здобув переконливу перемогу над тодішнім президентом Франції В. Жіскар д'Естеном. Новий президент, який не мав більшості в національних зборах, розпустив їх і призначив позачергові вибори з тим, щоб змінити співвідношення сил у парламенті на свою користь.

Тепер у національних зборах, за попередніми даними, що стосуються тільки метрополії, 328 представникам лівих партій протистоять лише 145 депутатів найбільших буржуазних партій, які виступали в другому турі виборів єдиним блоком. Особливо переконливий успіх соціалістичної партії, яка, дставши разом з лівими радикалами 283 мандати, матиме тепер у парламенті абсолютну більшість голосів.

НА МІЖНАРОДНІ ТЕМИ

Компартія провела в національні збори 43 своїх представника.

Як в ооранні Ф. Міттерана президентом республіки, так і в створенні нової, лівої парламентської більшості вирішальну роль відіграли голоси виборців — прихильників комуністів. Справа в тому, що в другому турі президентських виборів ФКП закликала своїх виборців голосувати за Міттерана. А в ході парламентських виборів комуністи і соціалісти домовились про взаємне зняття кандидатур на користь того представника лівих сил, який у першому турі збере найбільшу кількість голосів виборців у своєму окрузі.

Нищівна поразка буржуазних партій пояснюється насамперед тим, що французькі виборці у значній своїй більшості були незадоволені соціально-економічною політикою колишнього уряду, який не міг запобігти дальшому зростанню безробіття, інфляції, зниженню життєвого рівня трудящих. З другого боку, Ф. Міттеран після обрання президентом здійснив ряд заходів, спрямованих на поліпшення становища малоімущих верств населення.

Політбюро ФКП після виборів заявило, що компартія сповнена рішимості взяти на себе відповідальність у справі втілення в життя нової політики, що вона готова до того, щоб її представники увійшли до складу нового уряду.

В. СЄРОВ, оглядач ТАРС.

Наш пресконтроль

«УМОВ НЕ СТВОРЕНО»

В кореспонденції, що надрукована в «Ленінському прапорі» 28 квітня ц. р., під таким заголовком члени рейдової бригади повідомляли про те, що на виробничих дільницях райпобуткомбінату, розташованих в Новій Празі, не створено належних умов праці для побутовиків.

Головний інженер райпобуткомбінату А. В. Кохан повідомила редакції, що недоліки мали місце.

Нині в приміщеннях майстерні по ремонту взуття, цеху по виготовленню вінків та квітів підтримується чистота. Спецодяг для закрійників швейної майстерні видано. На комплексному приймальному пункті та швейній майстерні встановлено умивальники. Придбано квітникарям спецінвентар для фарбування паперу. Ближчим часом буде відремонтовано коридор в комплексному приймальному пункті.

Лазня останнім часом працює без перебоїв. В перукарні є всі необхідні інструменти для чоловічого і жіночого залів.

«ТВАРИННИЦТВО — НА ПРОМИСЛОВУ ОСНОВУ»

Переведення громадської худоби на промислову основу вимагає зміцнення кормової бази, спорудження сховищ для кормів, правильної внутрігосподарської концентрації худоби. На жаль, в ряді господарств на це не звертають уваги. В радгоспі імені Гагаріна, наприклад, торік заклали силос далеко від ферм. На його перевезення взимку та весною тут несуть значні затрати. В господарстві й досі не завершено будівництва молочного комплексу. Про це йшла мова в передовій статті, що під таким заголовком була опублікована в газеті 5 червня ц. р.

Виступ газети обговорено на партійних зборах. Критику визнано справедливою. Нині в радгоспі вживають заходів по завершенню будівництва молочного комплексу. Цього року передбачено закладати силос та нагромаджувати інші корми поблизу тваринницьких ферм.

Про це повідомив редакції секретар парткому радгоспу В. Юрченко.

«ВСІ СИЛИ НА ВИКОНАННЯ ЗАВДАНЬ П'ЯТИРІЧКИ»

Під таким заголовком в «Ленінському прапорі» була вміщена стаття, в якій гострій критиці піддавався колгосп «Росія» за невиконання планів продажу державі продуктів тваринництва в десятій п'ятирічці.

Секретар парторганізації колгоспу О. Цапко повідомив редакції, що виступ газети обговорено на засіданні партійного бюро з участю зооветспеціалістів і керівників середньої ланки.

Для поліпшення організації праці в тваринництві на фермах створено тимчасові і постійні партійні та партійно - комсомольські групи, які повинні організувати колективи на безумовне виконання завдань.

Членів партійного бюро зобов'язано постійно вести виховну роботу серед працівників ферм.

Сьогодні—Всесоюзний день винахідника і раціоналізатора

СЛАВА РОЗВІДНИКАМ ТЕХНІЧНОГО ПРОГРЕСУ

Творчий доробок

З хорошими показниками у творчій роботі зустріли наші новатори Всесоюзний день винахідника і раціоналізатора. Вони поставили на службу виробництву в цьому році десятки корисних нововведень.

Плідно працювала, зокрема, творча бригада, яку очолює начальник паливно-транспортного цеху Г. Ф. Чуприна. До складу бригади входить 10 чоловік, тобто майже всі слюсарі-ремонтники.

Цей колектив подав за перше півріччя 14 раціоналізаторських пропозицій, 9 з яких уже використовуються.

Є чим похвалитися і розвідникам технічного прогресу електроцеху, де начальником С. П. Іваниченко. Ними впроваджено 8 пропозицій, спрямованих на поліпшення роботи обладнання, удосконалення технологічного процесу...

Кращими раціоналізаторами в першому півріччі зарекомендували себе слюсар паливно-транспортного цеху П. М. Ситник, акумуляторник електроцеху І. А. Кравцов, електрослюсар цеху теплової автоматики та вимірювань В. І. Миронець. Раціоналізаторські пропозиції цих авторів служать нині не тільки на теплоелектроцентралі № 3, а й на сусідніх підприємствах.

Д. ГОРЛАНОВ,
інженер ТЕЦ № 3.



★

Токар шостого розряду Анатолій Миколайович Гладкий працює на підготовчій дільниці механічного заводу. Виготовляє штампи, оснастку, прес-форми. Він бригадир слюсарів - інструментальників.

В громадській роботі бере активну участь: раціоналізатор, наставник молоді, заступник голови заводського комітету профспілки, голова товариського суду.

Ім'я передового робітника занесено в Книгу пошани заводу та на Дошку пошани. Йому присвоєно звання «Кращий за професією».

На знімку: А. М. ГЛАДКИЙ.

Фото М. ПАЛЬЧИКА.

★

Внесок кмітливих

Активну роботу по механізації трудомістких процесів проводить на розрізі «Верболозівський» творча група раціоналізаторів під керівництвом заслуженого винахідника Української РСР М. А. Жукова. Щороку вона ставить на службу кілька нововведень, які приносять підприємству значний економічний виграш, а головне — дозволяють механізувати ручну працю, прискорювати процеси, зменшити витрати ресурсів.

Нещодавно ця група розробила проект механізованого складу для зберігання кисню в балонах. Раніше щодня доводилося привозити ці балони з заводу. Це обходилося дорого, приносило чимало незручностей.

Тепер на розрізі мають постійний запас наповнених киснем балонів. Склад для них обладнаний підйомними засобами. Тут створені умови для безпечної роботи. Економічний ефект складає 6 тисяч карбованців. Над здійсненням проекту механізації складу разом з М. А. Жуковим трудилися В. М. Гриценко, Г. Є. Соколов.

Вагомий трудовий доробок на рахунку фрезерувальника М. І. Орлова. Він реконструював верстат, що дозволило виготовляти на місці шестерні крупного діаметра до екскаваторів, які раніше замовляли на рудоремонтному заводі.

Ще один пристрій М. І. Орлова — для нарізання шліців у втулках балансирів тракторів ДЕТ-250 дозволив удосконалити процес реставрації цих деталей. Раніше їх реставрували примітивним методом.

З допомогою пристрою М. І. Орлова трудомісткість процесу вдалося значно зменшити, позбутися зайвих операцій.

Подібних прикладів можна навести немало. Досить сказати, що за 5 місяців цього року новатори розрізу поставили на службу понад 50 раціоналізаторських пропозицій з економічним ефектом 25 тисяч карбованців.

Успішній роботі розвідників технічного прогресу сприяє те, що на розрізі щороку проводяться конкурси на кращу постановку раціоналізаторської роботи на дільницях і в цехах, на кращого новатора, на кращу пропозицію по механізації трудомістких процесів і досягненню найвищого ефекту.

Щомісяця при підбитті підсумків соціалістичного змагання комісія обов'язково враховує, як в колективах виконуються заходи по раціоналізації.

В. СОКОЛОВА.

Відзнаки новаторам

ВИКОНКОМ міської Ради народних депутатів та міська рада винахідників і раціоналізаторів розглянули підсумки соціалістичного змагання по винахідництву, раціоналізації і організації патентної роботи серед підприємств міста за 1980 рік.

Розвідники технічного прогресу внесли значний вклад у фонд десятої п'ятирічки. При зобов'язанні 9,2 мільйона карбованців економічний ефект від впровадження нововведень за минулу п'ятирічку становить 12,4 мільйона карбованців. Тільки за минулий рік економія становила 2,8 мільйона карбованців, що на 300 тисяч карбованців більше, ніж намічалося зобов'язаннями.

В технічній творчості взяли участь 2,7 тисячі чоловік. Вони розробили і впровадили у виробництво 2,2 тисячі раціоналізаторських пропозицій та більше 50 винаходів.

Кращих результатів по досягненню основних показників по раціоналізації досягли новатори розрізу «Морозівський», брикетної фабрики «Байдаківська», автотранспортного підприємства № 10011, шахти «Світлопільська», заводу гірського воску, райенергоуправління. Вони нагороджені Почесними грамотами і відзначені преміями.

Найбільшого економічного ефекту від нововведень досягли на розрізі «Морозівський», електромеханічному заводі, вуглебудівельному управлінні тресту «Олександріявуглебуд».

Вагомий творчий доробок на рахунку бригад раціоналізаторів розрізу «Верболозівський» (керівник М. А. Жуков), брикетної фабрики «Байдаківська» (керівники А. А. Гузовський та І. М. Повстяний), громадського конструкторського бюро рудоремонтного заводу (керівник Г. М. Штриченко), громадського патентного бюро заводу гірського воску (керівник Л. С. Шерлаєв). Вони вийшли переможцями в обласному змаганні і нагороджені свідоцтвами та пам'ятними вимпелами президії облпрофради і обласної ради ВТВР.

Дипломами виконкому міськради народних депутатів і міської ради ВТВР нагороджені вуглебудівельне управління тресту «Олександріявуглебуд», завод підйомно - транспортного устаткування імені 60-річчя Великого Жовтня, розріз «Верболозівський», рудоремонтний завод.

Звання «Кращий раціоналізатор Олександрії» за 1980 рік присвоєно інженеру по якості учбово-виробничого підприємства УТОС С. С. Кар'єву, начальнику технічного бюро електромеханічного заводу О. В. Рудненку, голові первинної ради ВТВР м'ясокомбінату В. Я. Паничу, акумуляторнику автотранспортного підприємства № 10062 М. Й. Пилипчуку, електрослюсарю брикетної фабрики «Байдаківська» Г. М. Прожозі.

А. СНІГОВИЙ.

Група веде пошук

На замовлення друкарів фабрики діаграмних паперів на одному з заводів було виготовлено спеціальний верстат для нанесення воску на папір. Коли цей механізм випробували в роботі, виявилось, що він має великі недосконалості. Через це верстат часто виходив з ладу, подовгу простоював.

Ось тоді удосконалити його взялася творча група раціоналізаторів у складі слюсарів М. С. Сагатюка, Г. І. Волощука та старшого майстра А. І. Святця. Умільці змінили конструкцію конічної муфти на верстаті. В результаті зменшилися відходи сировини, якість нанесення воску значно поліпшилася.

Однак простоїв повністю не вдалося уникнути. І раціоналізатори знову повели пошуки. Вони удосконалили конструкцію гальма вузла розмотки верстата, завдяки чому він став працювати ритмічно і надійно.

А нещодавно ця ж група раціоналізаторів поліпшила конструкцію вузлів поперечного і подовжнього різання паперу на шпулезавертальній машині. Тепер ми виготовляємо шпулі значно кращі, процес випуску їх прискорено. Економічний ефект становить 418 карбованців.

І. ЛОХОНЯ,
начальник техвідділу.

ВАГОМА ЛЕПТА

Значний вклад у розвиток технічного прогресу вносять раціоналізатори швейної фабрики. Щороку на службу стають десятки нововведень, які дозволяють удосконалювати процеси, прискорювати їх, підвищувати продуктивність праці.

В числі кращих новаторів І. І. Гажала, Г. Д. Микитюк, Н. М. Сергієнко, Н. С. Гуляєва. В першому півріччі вони впровадили по кілька пропозицій з економічним ефектом 1—4 тисячі карбованців.

П. БУГАЙЧЕНКО.

Трудомісткі процеси—на плечі машин

На службу виробництву

На рахунку раціоналізаторів м'ясокомбінату є чимало цінних нововведень, спрямованих на поліпшення технологічного процесу, підвищення продуктивності праці, удосконалення механізмів і обладнання.

Досить сказати, що за роки десятої п'ятирічки новатори поставили на службу близько 200 раціоналізаторських пропозицій з економічним ефектом 266 тисяч карбованців. В цеху технічних фабрикатів умільцями виготовлена і змонтована машина для подрібнення і просіювання кормового борошна. Перевага цієї машини проти діючих заводських в тому, що продуктивність її в шість разів більша при тій же потужності електродвигуна.

Раціоналізатори здійснили також реконструкцію дільниці подрібнення і просіювання м'ясокісткового борошна та механізували процес навантаження його в автотранспорт, змонтували лінію завантаження бункера - накопичувача ємністю 20 кубометрів. Все це дозволило полегшити чимало трудомістких операцій, значно прискорити їх.

Велику користь для підприємства приніс пристрій для подрібнення спецій. Це зручний механізм, що кріпиться на робочому столі. Він дозволив підвищити продуктивність праці на виконанні даного процесу в кілька разів. За годину пристрій подрібнює 2 кілограми різних приправ. Оригінальний пристрій для розроблення м'ясопродуктів створили раціоналізатори В. Панич та М. Поповський. Він заміняє працю кількох чоловік. Ця новинка використовується тепер і на інших споріднених підприємствах.

На підприємстві створена і діє група по впровадженню нової техніки. Основне її завдання — здійснення заходів по механізації і автоматизації процесів, виготовлення нестандартного устаткування, впровадження поданих раціоналізаторських пропозицій. В групу включені інженер, три слюсарі, токар і електрозварник. Тільки за роки минулої п'ятирічки творча група поставила на службу 28 пропозицій, економічний ефект від їх використання складає 35 тисяч карбованців. Крім того, впроваджено 18 заходів по новій техніці з економічним ефектом 45 тисяч карбованців.

Варто розповісти хоча б про одне нововведення. Група впровадила швидкозаморозильний агрегат. Недоліком старих морозильних апаратів було те, що в них відсутня автоматизована система охолодження. Новий же агрегат здійснює процес охолодження автоматично на високому технічному рівні, постійно підтримує необхідний температурний режим. А це прямо впливає на якість продукції. Значно зменшилися витрати енергоресурсів, поліпшилися умови обслуговування. Економічний ефект становить більше 10 тисяч карбованців.

За результатами конкурсу 1980 року по механізації процесів виробництва і вантажно-розвантажувальних робіт, оголошеного Міністерством м'ясної і молочної промисловості УРСР, раціоналізаторам м'ясокомбінату присуджене призове місце. У змаганні по винахідництву і раціоналізації серед підприємств галузі наші новатори зайняли третє місце в республіці.

Нині пошуки раціоналізаторів спрямовані на дальше удосконалення технологічних процесів.

Л. ВІННІЧЕНКО,
інженер по раціоналізації.

ЛЕНІНСЬКИЙ ПРАПОР
3 стор. 27 червня 1981 р.

Суботня СТОРІНКА

У нас в гостях — ленінградці

Фоторепортаж

Цього літа в гуртожитку педагогічного училища панує особливе пожвавлення. Частину його віддано під спортивно - оздоровчий табір «Політехнік». Господарюють тут учні дитячої спортивної школи з плавання міста Ленінграда.

Кожного літа кращі з кращих учні цієї школи виїжджають на тренування і відпочинок у різні міста Радянського Союзу. І ось цього року ленінградці — гості нашого міста. Для них створені всі умови. Майже половина дітей одержали безплатні путівки. Спортивна форма, інвентар — все це за рахунок спортшколи «Політехнік».



В їдальні педагогічного училища для них готують смачні калорійні страви. За здоров'ям дітей, їх відпочинком, тренуваннями слідкують досвідчені тренери, піонервожаті, лікарі.

Особлива радість для дітей — басейн. Подобається він і тренерам, і юним плавцям, які по чотири години в день тренуються на його голубих доріжках.

У вільний час діти відвідують кіно, грають в різні ігри, купаються, загорають.





На знімках: зліва — старша група юних плавців перед тренуваннями (в центрі тренер В. О. Смірнова); вгорі — тренер І. В. Кібкало проводить заняття з учнями молодшої групи; внизу — у вільну годину.

В. ГОНЧАРУК.
Фото М. ПАЛЬЧИКА.

Змагаються футболісти

Тривають ігри чемпіонату району з футболу серед колективів фізкультури. Цього року в змаганнях беруть участь 15 команд, розділених на дві групи. Станом на 27 червня турнірна таблиця має такий вигляд:

Перша група

	І	В	Н	П	М	О
«Нива» (Недогарки)	4	3	—	1	10-5	6
«Фрунзенець» (Ч. Кам'янка)	5	3	—	2	9-4	6
«Цукровик» (Приютівка)	5	3	—	2	6-6	6
«Гагарінець» (Бандурівка)	4	3	—	1	4-7	6
«Ремонтник» (Приютівка)	4	2	—	2	4-7	4
«Колос» (Нова Прага)	5	2	—	3	7-10	4
«Комінтерн» (Комінтерн)	1	—	—	1	0-0	0
«Механізатор» (Войнівка)	4	—	—	4	2-3	0

Друга група

	І	В	Н	П	М	О
«Червоний прапор» (Нова Прага)	4	3	1	—	12-2	7
Ремзавод «Укрремтресту»	4	3	—	1	12-5	6
«Перемога» (Куколівка)	4	3	—	1	12-10	6
«Колос» (Лозоватка)	4	2	—	2	6-1	4
«Калінінець» (Головківка)	5	1	1	3	8-16	3
«Колос» (Олександрівка)	4	1	—	3	2-7	2
«Труд» (Протопопівка)	5	1	—	4	6-11	2

В. БОВК,
голова райспорткомітету.

Заступник редактора С. ЩЕРБИНЕНКО.

4 ЛИПНЯ | **В БУДИНКУ КУЛЬТУРИ ШАХТИ «СВІТЛОПІЛЬСЬКА»** | **12 ЛИПНЯ**

ВІДКРИТТЯ ГАСТРОЛЕЙ ОРЕНБУРЗЬКОГО ОБЛАСНОГО ДРАМАТИЧНОГО ТЕАТРУ ІМ. ГОРЬКОГО

РЕПЕРТУАР:
з 4 по 12 липня

В. Рацер, Б. Константинов.

4. VII. «Д А Ч Н И И Р О М А Н»
(лірична комедія на дві дії).
А. Галін.

5. VII «Р Е Т Р О»
(сучасна комедія на дві частини).
К. Гальдоні.

6. VII. «Т Р А К Т И Р Н И Ц Я»
(комедія на дві дії).
Е. Горін.

7. VII «Ф Е Н О М Е Н И»
(комедія на дві дії).
С. Михалков.

8. VII. «З А Є Ц Ь - Х В А Л Ь К О»
(казка на дві дії).
В. Воронов.

9. VII. «С Л І Д С Т В О»
(драма на дві дії).
Ж. Сіменон.

10. VII. «У ПІДВАЛАХ ОТЕЛЮ «МАЖЕСТІК»
(детектив у двох частинах).
В. Розов.

11. VII. «В П О Ш У К А Х Р А Д О С Т І»
(комедія на дві дії).
Е. Брагінський, Е. Рязанов.

12. VII. «А М О Р А Л Ь Н А І С Т О Р І Я»
(комедія на дві дії).

Головний режисер театру Олександр Зиков.

Приймаються замовлення на колективні відвідування.

Квитки продаються в касі Будинку культури шахти «Світлопільська» та через уповноважених.

Початок денних спектаклів о 10, 12 годинах, вечірніх — о 19.30.

АДМІНІСТРАЦІЯ.

Пошта минулого тижня

Листи, що надійшли минулого тижня до редакції, різні за змістом. Автори повідомляли про заготівлю кормів у господарствах району, про дострокове виконання піврічного плану в колективах підприємств міста, про шефську допомогу робітників працівникам сільського господарства.

В редакційній пошті чимало скарг.

Автори листів повідомляли про погану роботу телефонного зв'язку, невпорядкованість вулиць, дворів багатоквартирних будинків. Деякі листи використані в газеті, інші надіслані у відповідні організації на реагування.

Минулої неділі країна відзначила День медичного працівника. Пошта тижня була багата на подяки медпрацівникам міста і району.

Молоді матері Л. Котко, А. Товстовяк, Л. Ніколенко, Л. Баленко щиро дякують лікарям родильного відділення районної лікарні В. Ф. Кареліну, лікарю-педіатру Т. Я. Кузовковій, акушеркам і медсестрам Л. Пономаренко, Н. Махно, Л. Солонченко, Н. Михайлевич, Л. Дегіровій, Т. Чорній і всім, хто працює в цьому відділенні.

Лідія Іванівна Тимошенко з другого відділку радгоспу «Більшовик» перенесла тяжку операцію. Вона вдячна лікарям А. Г. Пискун, А. І. Гриневичу, анестезістці В. С. Магопець, операційній сестрі М. С. Коваленко, всім медичним сестрам і санітаркам гінекологічного відділення центральної районної лікарні за те, що врятували їй життя.

З повагою відгукується про лікарів-хірургів центральної міської лікарні О. Ф. Холодова та М. М. Джуса, медичних сестер і нянь реанімаційного та хірургічного відділень житель Олександрії П. І. Смиков.

Сім'я Пасічних вдячна лікарю неврологічного відділення центральної міської лікарні М. В. Дробот, медсестрам Б. Тяглій, К. Смішко, К. Петренко, Т. Черевашко, М. Тимошенко, К. Герасюті, Н. Кальницькій за увагу до їх батька і чоловіка, учасника війни А. Пасічного.

Цікавого листа надіслала до редакції пенсіонерка А. І. Луньова. Вона проживає в будинку п'ятого житлово - будівельного кооперативу, що по проспекту Леніна, 21. В сьомому під'їзді завжди ідеальна чистота і порядок, на вікнах квіти. Регулярно випускається стінна газета «За культуру побуту». Жителів вітають з днем народження. Це під'їзд зразкового порядку. Постійно слідкують за чистотою С. Кузьменкова та Г. Борисенко.

А ось інший лист. Жителі вулиці Кременчуцької, будинків №№ 290—382 скаржаться на те, що вулиця не впорядкована, розрита, вже майже рік не освітлюється. Під час дощу обірвало електролінію і два дні ніхто не виїжджав на пошкодження.

За минулий тиждень редакція отримала 80 листів та 18 відповідей на виступи газети і надіслані на реагування листи.

Година нової книги

В читальному залі центральної міської бібліотеки імені О. С. Пушкіна проведено годину нової книги по книзі М. С. Логвиненка «Завжди в перших лавах», яка вийшла у видавництві «Дніпро» в цьому році.

Книга «Завжди в перших лавах» — це критичне осмислення воєнної та трудової героїки комуністів у творах українських письменників, які продовжують успішно розвивати кращі традиції своїх попередників у створенні головного героя сучасності — комуніста.

В підготовці і проведенні години нової книги взяли участь члени опорного пункту видавництва «Дніпро» — працівники редакції газети «Ленінський прапор», викладачі та учні культосвітнього училища, працівники бібліотеки.

Присутні ознайомилися з творами, що увійшли до книги М. С. Логвиненка «Завжди в перших лавах».

Г. ВАРЛАМОВА,
завідуюча відділом обслуговування.

Адміністрація, партійна та профспілкова організації Олександрійського управління сільського господарства висловлюють глибоке співчуття інженеру відділу капітального будівництва Рождественському Ігорю Васильовичу з приводу смерті його батька
ВАСИЛЯ ВАСИЛЬОВИЧА.

«ЛЕНИНСКОЕ ЗНАМЯ» — орган Александрийских городского и районного комитетов Компартии Украины, городского и районного Советов народных депутатов Кировоградской области (выходит на украинском языке).

АДРЕСА РЕДАКЦІЇ: Індекс 317900, м. Олександрія, вул. Шевченка, 74.

ТЕЛЕФОНИ: редактора — 2-23-45 відділів: партійного життя — 2-24-33, промисловості — 2-36-63, сільського господарства — 2-27-93, відповідального секретаря — 2-35-63 відділу листів — 2-01-45, приймальні — 2-22-32, бухгалтера — 2-27-93.

Олександрійська міська друкарня Кіровоградського облуправління у справах видавництв, поліграфії і книжкової торгівлі. м. Олександрія, вул. Шевченка, 81.
Індекс 62065. Спосіб друку високий. Телефони: 2-31-35, 2-34-70. Тираж 27850. Обсяг 1 друк. арк. Зам. № 4456.

ПРОЛЕТАРІ ВСІХ КРАЇН, ЄДНАЙТЕСЯ!

ГАЗЕТА НАГОРОДЖЕНА ПОЧЕСНОЮ ГРАМОТОЮ ПРЕЗИДІЇ ВЕРХОВНОЇ РАДИ УРСР

Ленінський ПРАПОР

ОРГАН ОЛЕКСАНДРІЙСЬКИХ МІСЬКОГО ТА РАЙОННОГО КОМІТЕТІВ КОМПАРТІЇ УКРАЇНИ, МІСЬКОЇ ТА РАЙОННОЇ РАД НАРОДНИХ ДЕПУТАТІВ КІРОВОГРАДСЬКОЇ ОБЛАСТІ

Червень
30
Вівторок
1981
№ 104 (9128)
Ціна 2 коп.

Газета виходить у вівторок, середу, п'ятницю, суботу.

ГАЗЕТА ВИДАЄТЬСЯ З 26 БЕРЕЗНЯ 1919 РОКУ

Майстер



ПРО людей, які досконало володіють своєю професією, говорять з повагою: «Майстер». Та є в народному господарстві велика група працівників, для яких слово «майстер» означає їхню службову посаду.

Лідія Кузьмівна Терещенко майстер і в прямому і в переносному значенні цього слова. Тривалий час вона очолює одну з ведучих дільниць в складальному цеху електромеханічного заводу. Колектив дільниці у свій час виступив з ініціативою: «Ритмічна робота — запорука успіху». Виступив не випадково. Організація праці людей тут відповідає високим вимогам сьогоднішнього дня. І в цьому є значна заслуга майстра.

Як вважає Лідія Кузьмівна, для успішної праці перш за все вирішальну роль відіграють такі фактори: майстерність і згуртованість людей, створення для них належних умов високопродуктивної праці. Ось за це постійно й турбується вона. Кожен робочий день у неї продуманий наперед і розрахований до хвилинк. Творчий підхід до справи дозволяє здійснювати задуми і плани.

Варто майстру раз пройти по дільниці, яку довірили, і вона вже знає, як ідуть справи на кожному робочому місці. Тут же дає вказівки і поради робітникам, приймає оперативні рішення.

Колектив дільниці виступив з ініціативою виконати десяту п'ятирічку до 110-ї річниці з дня народження В. І. Леніна і дотримав слово. Потім бригада складачів малогабаритних трансформаторів Віри Поліщук зарахувала своїм почесним членом космонавта-земляка Л. І. Попова і 185 діб, що тривав політ, несла «космічну» вахту. Нині цій бригаді присвоєно ім'я XXVI з'їзду КПРС. До речі, майстерська дільниця, якою керує Л. К. Терещенко, носить звання імені XXVI з'їзду КПРС. А Лідії Кузьмівні присвоєно звання «Кращий майстер міністерства галузі». За дев'яту п'ятирічку вона нагороджена орденом Трудової Слави III ступеня.

Нещодавно до цієї нагороди приєднався орден Трудової Слави II ступеня. Це відзнака за плідну виробничу і громадську діяльність Л. Терещенко у десятій п'ятирічці. Як комуніст, Лідія Кузьмівна завжди йде в авангарді виробничого життя на заводі, особистим прикладом показує, як треба виконувати доручену справу. Служить вона прикладом і у виконанні партійних доручень. Не випадково Л. Терещенко обрана членом обласного комітету Компартії України.

Близько 20 років тому Лідія прийшла на електромеханічний завод і стала ученицею слюсаря-електромонтажника. Потім освоїла кілька суміжних професій. Пізніше доручили очолити бригаду. Роботу Л. Терещенко поєднала з навчанням в індустріальному технікумі.

Як бачимо, шлях до майстерності, до успіхів був не легким і не простим. Та будь-які вершини підкоряються завзятим й ініціативним. До славної когорти цих людей належить і майстер Л. К. Терещенко.

З пленуму райкому Компартії України

Більше уваги вихованню трудящих

Виконуючи вимоги XXVI з'їзду КПРС про комплексний підхід до ідейно - політичного виховання трудящих, постанови ЦК КПРС «Про дальше поліпшення ідеологічної, політико - виховної роботи», партійні організації району посилили увагу до питань морального виховання трудівників села, стали вирішувати їх більш конкретно і цілеспрямовано.

На основі комплексних перспективних планів ідеологічної роботи більшість первинних організацій колгоспів, радгоспів, підприємств і установ району в повсякденній діяльності ведуть наполегливі пошуки шляхів формування в колективах здорової моральної обстановки, утвердження в трудящих, особливо молоді, принципів морального кодексу будівника комунізму, активної життєвої позиції.

Про це говорив у доповіді «Про завдання партійних організацій району по удосконаленню морального виховання трудящих у світлі рішень XXVI з'їзду КПРС» перший секретар райкому Компартії України Ю. Г. Петренко на пленумі райкому партії.

Він відзначив значні якісні зміни в структурі і змісті марксистсько-ленінського навчання, які свідчать про зрослий ідейно-політичний рівень, науковий і культурний кругозір комуністів і безпартійних. Поліпшилася масово-політична робота. В районі ведуть її майже півтори тисячі ідеологічних активістів. Широке розповсюдження одержали такі форми усної агітації, як єдиний політдень, вечори політичного інформування трудящих, теоретичні і науково - практичні конференції та інше.

Понад десять тисяч слухачів системи політичної освіти вивчали у школах і семінарах проблеми комуністичної моралі. Це принесло відповідний позитивний ефект. У переважній більшості партійних організацій навчання комуністів і безпартійних відповідало сучасним вимогам. Добре була поставлена ця робота в школах і семінарах колгоспів «Прогрес», імені Леніна, райсільгосптехніки. В той же час у партійних організаціях колгоспів «Росія», імені Володимира Ульянова, радгоспу «Більшовик», міжгосподарської будівельної організації, залізничної станції Щастя часто допускали зриви і переноси занять, особливо в сітці економічної освіти.

Рівень організації і зміст масово - політичної роботи ще не в повній мірі відповідає вимогам дня. Часто виступи лекторів, політінформаторів, агітаторів не досить глибокі, без аналізу, не дають вичерпних відповідей на запитання, які цікавлять трудящих.

Дальшого розвитку набуло соціалістичне змагання в трудових колективах району. В ньому бере участь понад 16 тисяч трудівників села, з них 10360 борються за звання ударника комуністичної праці. Підвищився виховний вплив трудового суперництва на формування особистості. Уміле застосування головних важелів соціалістичного змагання допомагає партійним організаціям та керівникам радгоспу «Олександрійський», кінзаводу, колгоспів «Прогрес», «Заповіт Леніна» мобілізовувати колективи на виконання завдань, поставлених XXVI з'їздом КПРС.

Однак у розвитку творчої активності і трудового ентузіазму мас допускаються значні недоліки. Слабо налагоджена гласність змагання, не в повній мірі приведена в дію система морального і матеріального стимулювання працюючих у колгоспах імені Карла Маркса, імені Фрунзе, імені Калініна, автотранспортного підприємства облспоживспілки, пересувної колони № 279. У колгоспах імені Енгельса, імені Шевченка, імені Кірова не розгорнуто змагання трудівників за звання ударника комуністичної праці.

Хороший моральний клімат, висока трудова дисципліна панує завжди у тих колективах, де партійні і профспілкові організації, господарські керівники турбуються про задоволення потреб і запитів трудящих, про створення кращих умов для виконання поставлених завдань. У більшості господарств району питання виробничого побуту вирішуються позитивно, чого не скажеш про колгоспи імені Свердлова, «Перемога», імені Шевченка, радгосп імені Гагаріна.

У справі формування здорового мікроклімату в колективах, росту трудової і політичної активності слабо використовується система обліку скарг і пропозицій трудящих та інформування про їх реалізацію. А секретарі партійних організацій колгоспів імені Димитрова, імені Кірова, Новопразького РЕС, Новопразького відділення сільгосптехніки навіть не завжди інформують комуністів про виконання раніше прийнятих на зборах рішень.

У доповіді і виступах учасників пленуму поряд з позитивним вказувалося і на недоліки. Багато серйозних промахів допускають в роботі працівники сфери обслуговування.

Партійні, комсомольські організації, педагогічні колективи навчальних закладів району допускають недоліки у вихованні підростаючого покоління. Працівники правоохоронних органів, районний комітет народного контролю, громадські організації не все роблять по попередженню правопорушень, по зміцненню трудової дисципліни у виробничих колективах, боротьбі з антигромадськими проявами, злісними порушеннями радянського законодавства.

Ще слабо проводять роботу по моральному вихованню трудящих культосвітні заклади району. Слід на вищий рівень поставити фізкультурну, спортивну та оборонно-масову роботу.

В обговоренні доповіді виступили: секретар парторганізації радгоспу-технікуму В. М. Гаврилишен, начальник райвідділу внутрішніх справ М. І. Безуглий, голова правління колгоспу «Прогрес» І. О. Власенко, секретар парторганізації Мартоіванівської середньої школи О. Г. Сокур, механізатор колгоспу імені Карла Маркса М. Ф. Перев'язко, голова виконкому Новопразької селищної Ради народних депутатів М. І. Уманець, заступник голови виконкому районної Ради народних депутатів О. І. Молчанова, голова райкому профспілки працівників сільського господарства А. А. Харитоненко, доярка колгоспу імені Фрунзе Н. І. Белінська, перший секретар райкому комсомолу Н. А. Уварова.

Пленум заслухав інформацію другого секретаря райкому партії В. Г. Жаботенка про хід виконання заходів по реалізації критичних зауважень і пропозицій, висловлених комуністами в період минулої звітно - виборної кампанії.

В обговорених питаннях прийняті відповідні постанови.

Новини, події, факти

Свято випускників

Мелодією «Шкільного вальсу» відкрився випускний вечір учорашніх десятикласників середньої школи № 6 в Будинку культури електромеханічного заводу.

Директор школи І. П. Гавриленко щиро поздоровив випускників з успішним завершенням шкільної навчальної програми, побажав широких життєвих доріг, успіхів у подальшому навчанні і праці.

Понад 100 юнаків і дівчат одержали атестати про середню освіту. Більшість з них має високі оцінки. А Лариса Невгоденко закінчила школу з золотою медаллю.

В. КРАВЧЕНКО.

Для КамАЗу

Колектив заводу підйомно - транспортного устаткування імені 60-річчя Великого Жовтня одержав термінове замовлення — виготовити два спеціальні 25-тонні контейнерні крани для Камського автомобільного заводу.

Виконання цього замовлення довірено кращим бригадам слюсарів-складальників. З Олександрії вже відправлено на адресу КамАЗу перші вузли підйомних механізмів.

Г. ГЛУШКО.

Косять горох

Майже двісті гектарів гороху посіяно цього року в радгоспі «Більшовик». Видався він непоганий і обіцяє високий урожай.

Щоб не допустити переспівання бобів і осипання зерна, механізатори заздалегідь розпочали роздільну косовицю гороху. Першим вивів на жнивне поле комбайн «Нива», обладнаний жаткою ЖРБ-4,2, комуніст Іван Дмитрович Андрієшин. За неповні три дні він скосив 30 гектарів гороху.

Вчора включився в роботу і комбайнер Олексій Сергійович Швець.

І. ЧУМАК,
секретар парторганізації.

НАРОДНИЙ КОНТРОЛЬ ДІЄ

Увага! Досвід

БОЙОВІ ПОМІЧНИКИ

Група народного контролю колгоспу «Червоний прапор» об'єднує в своїх рядах 27 дозорців. Бюро групи очолює комуніст Ю. І. Шпак. Тут діє шість секторів. Крім загальноколгоспної групи, працює дві бригадні групи і одинадцять постів. Практично народні контролери є на всіх основних виробничих ділянках. Вони ведуть боротьбу з порушниками, тими, хто простягає руку до колективного добра.

На весь період весняних польових робіт, догляду за посівами, збирання врожаю створені тимчасові пости. Дозорці влаштовують рейди - перевірки, ведуть роз'ясновальну роботу, добиваються виправлення виявлених недоліків.

У бюро групи народного контролю надійшов сигнал від членів поста другої тракторної бригади, що механізатор В. Г. Шульга не виконав наряду на роботу. Голова загальноколгоспної групи Ю. І. Шпак особисто перевірив цей сигнал. Факти підтвердились. Матеріали перевірки були передані на розгляд товариського суду. Механізатор В. Г. Шульга за порушення трудової дисципліни був підданий штрафу в сумі 20 карбованців.

Або ось інший приклад. Завідуючий молочнотоварною фермою М. О. Шкабура та керуючий першим відділком М. О. Радченко не вжили заходів, щоб не допустити потрави посівів худобою. Колгоспу нанесено збитку на 144 карбованці. Матеріали перевірки дозорці негайно направили на розгляд правління колгоспу. Збитки відшкодовано за рахунок М. О. Шкабури та М. О. Радченка.

В бюро групи народного контролю колгоспу надійшов тривожний сигнал від керівника поста третьої тракторної бригади М. Є. Просяника про те, що тракторист Новопразького відділення райсільгоспхімії М. С. Бондар проїхав посівами соняшнику і витолочив рослини. З ініціативи дозорців була створена комісія, яка визначила, що завдано збитку на 178 карбованців. Наслідки перевірки обговорено на засіданні правління колгоспу. Про те, що скоїв М. С. Бондар, було повідомлено керівникам райсільгоспхімії. Правління також подало до народного суду позов з метою відшкодування з М. С. Бондаря нанесеного збитку.

Часто дозорці проводять рейди на тваринницьких фермах. Їх цікавить стан використання кормів, як ведеться боротьба за якість вироблюваного молока, чи не допускається розкрадання продукції та кормів.

Дозорці, як кажуть, на гарячому піймали з краденим молоком доярок Г. Я. Дрозд та Н. М. Булич. Їх поведінку обговорено на зборах колективу, а матеріали про розкрадання передано на розгляд товариського суду.

Контролери провели два рейди - перевірки стану підготовки комбайнів, зерноочисних машин і токів. Результати перевірки обговорено на засіданні правління. Керівники та спеціалісти вжили відповідних заходів, і нині вся збиральна техніка стоїть напоготові.

Як видно, народні дозорці колгоспу «Червоний прапор» проводять велику роботу. Свої зусилля вони спрямовують на те, щоб допомогти партійній організації та правлінню колгоспу мобілізувати всі резерви на виконання і перевиконання завдань одинадцятої п'ятирічки.

В. БОНДАРЕНКО,
завідуючий оргвідділом районного комітету народного контролю.



На молочнотоварних фермах кінзаводу після кожного доїння корів лаборанти з участю народних контролерів перевіряють якість молока: вміст жиру, чистоту, кислотність тощо. Це підвищує відповідальність працівників ферм за виробництво високоякісної продукції. Господарство продає державі першосортне, з високим вмістом жиру молоко.

На знімку: завідуюча сепараторним пунктом Н. І. ГЕТЬМАН, голова групи народного контролю Л. Д. ЛЯШЕНКО та член групи народного контролю доярка Г. С. КОВАЛЕНКО перевіряють якість молока.

Фото М. ПАЛЬЧИКА.

Згубна практика

Наближається найвідповідальніший етап хліборобського року — збирання врожаю. Успіх цієї кампанії завжди залежить від якості підготовки техніки, засобів технічного обслуговування агрегатів, автотранспорту, протипожежного інвентаря, умов побуту і праці жниварів. Це добре розуміють в колгоспах «Червоний прапор», «Заповіт Леніна», імені Петровського, «Росія» та ряді інших. Правління колгоспів постійно тримають під контролем хід підготовки збиральної техніки, слідкують за дотриманням графіка ремонту комбайнів, широко використовують засоби морального і матеріального зацікавлення механізаторів.

В згаданих господарствах майже повністю підготовлені до роботи всі зернозбиральні комбайни та жатки, завершують ремонт транспортних засобів.

Але в окремих колгоспах та радгоспах й досі існує згубна практика окозамилювання. Керівники та спеціалісти звітують, що техніка відремонтована. Потім така «липова» звітність самозаспокоює керівників і, як наслідок, жнива господарства зустрічають неорганізовано. Саме на такий шлях стали в колгоспах імені Димитрова, імені Енгельса, «Україна», радгоспі імені Гаріна та цукрокомбінаті.

Голова правління та головний бухгалтер колгоспу імені Димитрова власноручно підписали звіт про те, що збиральна техніка до роботи готова. Насправді тут інше становище. З восьми комбайнів справним виявився лише один, який придбано в цьому році. Та й він ще не обкатаний. З звіту видно, що відремонтовано сім косарок і вісім жаток. А коли настала пора сінокосу, не було жодної косарки, яку б можна включити в роботу. До ремонту їх фактично приступили лише у червні.

Перевірка показала, що в першому відділку радгоспу цукрокомбінату ще й на початку першої половини червня два комбайни не були вкомплектовані кадрами. До ремонту їх не приступали. Справними в господарстві було виявлено тільки два комбайни в другому відділку. Однак і вони не перевірені в дії, комісією не прийняті. До ремонту зерноочисних машин, транспортних засобів у радгоспі приступили тільки в червні.

Аналогічне становище і в інших вище названих господарствах.

У колгоспах та радгоспах створені спеціальні комісії по прийому відремонтованої і готової до роботи техніки, та до виконання покладених на них обов'язків вони ставляться формально. Очолюють ці комісії головні агрономи, але й вони ставляться до дорученої справи байдуже.

Слід сподіватись, що керівники господарств посилять вимогливість до бригадирів тракторних бригад і головних агрономів, вживуть заходів, щоб пожвавити роботу комісій по прийому техніки з ремонту, що окозамилювачі за подані неправдиві звіти будуть притягнуті до суворої відповідальності згідно існуючого закону.

А. КРІВЕЦЬ,
завідуючий позаштатним відділом сільського господарства районного комітету народного контролю.

Хто понесе відповідальність

Народні дозорці провели рейди - перевірки літнього утримання громадської худоби. В більшості колгоспів та радгоспів все поголів'я виведене в літні табори. Добре організовано табірне утримання худоби в колгоспах імені Петровського, «Україна», «Прапор комунізму», кінзаводі, радгоспі цукрокомбінату та в ряді інших господарств.

Це дало змогу добитись підвищення продуктивності дійного стада. Досить сказати, що нині в цих господарствах надоюють від кожної корови по 8—10 кілограмів молока. А в колгоспі «Заповіт Леніна» денний удій перевищує одинадцять кілограмів.

Зросли і середньодобові прирости живої ваги тварини на дорощуванні та відгодівлі. Вони нині перевищують 500 грамів на добу.

Виведення тварин у літні табори дозволяє не тільки оздоровити худобу, а й вчасно розпочати підготовку приміщень до зими.

Це всім відома істина. А ось керівники та зооветспеціалісти колгоспів імені Димитрова, імені Карла Маркса, імені Калініна, «Перемога» та радгоспу-технікуму мало приділяють уваги зразковому проведенню літньо - табірного утримання худоби. Тут ще і в першій декаді червня корів утримували в зимових приміщеннях. І не дивно, що продуктивність тварин лишається низькою. До того ж, в згаданих господарствах зволікають з ремонтом приміщень.

Керівники та спеціалісти цих господарств свідомо поставили під загрозу і виконання завдань по виробництву та продажу державі продуктів тваринництва.

Хто ж за це понесе відповідальність?

П. СЕМЧУК,
позаштатний інспектор районного комітету народного контролю.

Роботи зволікаються

Зимівля громадської худоби проходила в колгоспі імені Фрунзе досить важко. Далось взнаки те, що тварини погано були забезпечені кормами і особливо соковитими. Як результат, господарство відстало з виконанням планів по виробництву продуктів тваринництва.

Правління колгоспу проаналізувало промахи в кормовиробництві. Було вирішено цього року дещо раніше розпочати заготівлю силосу з озимих культур, що посіяні на корм худобі. В цій справі, як кажуть, віддали перевагу першому відділку, де найбільша скупченість великої рогатої худоби.

З перших днів роботи складалась ніби добре. Та так тривало недовго. Почала підводити техніка. Однак керівники відділка не вдарили на сполох, не вжили заходів, щоб поліпшити організацію праці. Тим часом роботи по закладанню силосу починались лише о 10—11 годині. Відповідальний за закладання раннього силосу С. Ярмоленко звів свої обов'язки лише до обліку кількості доставленої зеленої маси. А вже зараз вкладена трава почала псуватись в траншеї.

Керуючий відділком В. Соколенко дав наряд комбайнеру І. Оковитому та трактористу М. Сухомлину косити еспарцет. Але, як провадиться робота, не проконтролював.

Уже з перших прокосів дозорці виявили велику втрату зеленої маси. Причина в тім, що агрегат не був як слід підготовлений до роботи. На транспортері не вистачало планок. Зелена маса розтрушувалась по полю.

Треба відверто сказати, що і партком, і правління колгоспу ще слабо здійснюють контроль за роботою агрегатів. Самоусунулись від цього й головні спеціалісти колгоспу.

Не ведеться в колгоспі належна боротьба за чистоту полів від бур'янів, від різних сторонніх предметів. Поля багаторічних трав засмічені дротом, деталями сільгоспмашин. Тому часто виходять з ладу косарки, комбайни та інші машини.

Здавалось, керівники колгоспу, відділків та тракторних бригад вживуть заходів, щоб посилити ремонтну службу і налагодити чітку роботу її. Але де там. Трапляється, вийде комбайн з ладу, а до ремонту його приступають тільки наступного дня.

Обслуговують кормозаготівельні агрегати шофери з Червонокам'янського відділення сільгосптехніки. За час простою комбайна їм проводять погодинну оплату праці. А це непередбачені затрати, які призводять до здорожання кормів. Отже, штучно підвищується собівартість вироблюваної продукції. І з цим чомусь миряться в колгоспі.

Про всі ці неполадки народні контролери вчасно інформують партком та правління колгоспу. А які ж заходи? Секретар парткому В. І. Перепеляк та голова правління колгоспу П. Р. Перебийніс реагують на ці інформації занадто повільно. Винних за допущені промахи до відповідальності не притягають.

Слід сподіватись, що партком та правління вживуть заходів, щоб ліквідувати допущені неполадки на заготівлі кормів і винні будуть нести відповідальність.

О. ШАПОВАЛ,
голова групи народного контролю колгоспу імені Фрунзе.

ЛЕНІНСЬКИЙ ПРАПОР
30 червня 1981 р.

Комсомольці 80-х

МИКОЛА БУДУЄ ШАХТУ

В сім'ї Апостолових усі люблять будувати. Працюючи машиністом иа вугільному розрізі, батько знаходив час, щоб змайструвати стільця, поставити добротний штахетник, допомогти сусідам у спорудженні житлового будинку. Тому не дивно, що малий Микола ще в дитячому садку брався за рубанок, молоток.

У школі хлопець теж захоплювався найбільше уроками ручної праці. Його перша вчителька Л. О. Гарбуз не могла нахвалитися вмілими руками свого вихованця. А ось одержав атестат про середню освіту, зайшов до директора школи І. А. Левченка.

— Порадьте, Ілля Антоновичу, — попросив, ніяковіючи, хлопець, — куди мені піти вчитися, щоб майяром стати?

— У місті є спеціальні професійно-технічні училища, які готують теслярів і столярів, — сказав директор. — Там і зможеш здобути обрану професію. У теслярській справі ти не новачок.

Через кілька днів випускник середньої школи № 13 комсомолець Микола Апостолов разом з мамою Оленою Омелянівною, яка працювала бетонницею, ішов працювати у шахтобудівельне управління № 2.

У бригаді столярів Г. Р. Кірпіти новачка зустріли з радістю. Кожний прагнув допомогти порадою, ділом. Особливо старався досвідчений будівельник М. І. Мікич. Він просто не відходив від хлопця. Разом до роботи інструмент готували, підбирали матеріали. Наставник навчав, як працювати, щоб все було зроблено якісно, навіки.

— Як там мій Миколка? — часто запитувала бригадира мати.

— Синок молодець, Омелянівно, здібний, — і напівжартома, напівсерйозно додавав, — у майстерності вже мене перевершує. Професором у столярській справі обов'язково буде.

А щоб документом ствердити робітничу зрілість, юнак за порадою бригадира пішов вчитися в учбово-курсовий комбінат...

На службу в армію Миколу Апостолова проводжали всією бригадою. Це вже був досвідчений трудівник, який мав спеціальність столяра 3 розряду. Служилося легко. Бо і там, у військовому підрозділі, він був будівельником, робив те, чому вирішив присвятити своє життя.

Старшому сержантові Миколі Федоровичу Апостолову пропонували залишитися на надстрокову службу в армії, але він наполіг на своєму:

— Мене там у бригаді чекають, товаришу командир. Мати пише, що наші тепер шахту «Ведмежеярську» споруджують. Житлові будинки, школи, промислові об'єкти я вже зводив, а от шахту — не доводилося.

В солдатській гімнастерці прийшов Микола в свою колишню бригаду столярів. Хоч бригадиром став інший — П. П. Крюков, та хлопця прийняли, як рідного. Його зарахували в ланку А. П. Чернова, яка зводить очисні споруди нового вуглевидобувного підприємства. У насосній станції, фільтрах, резервуарі та інших будівлях є сліди праці молодого столяра Апостолова.

Мати, яка і тепер трудиться поруч із сином, може гордитися, адже він постійно виконує змінні норми на 120—130 процентів при відмінній якості роботи, добивається економії матеріалів.

— Де працюють Микола Апостолов і Дмитро Андрейків, там інженерного чи бригадирського контролю не треба,—говорить П. П. Крюков, —все буде зроблено на совість.

Миколі вже не раз пропонували іншу, більш вигідну роботу. Але він відмовляється.

— Ні, не залишу бригаду. Буду разом з товаришами, які вчили мене, щедро ділилися досвідом трудитися до того радісного дня, коли «Ведмежеярська» видасть на-гора перші тонни вугілля, — говорить Микола. — Людям буде тепло і світло. І я радітиму, що спільно з іншими шахтобудівниками приніс його з надр рідної землі.

М. ІВАШКІВ.

Резерви ощадливих

Викса (Горьковська область). Сотні тонн металу дає змогу економити переведення трубоелектрозварювальних станів Виксунського металургійного заводу на виробництво тонкостінних труб. Першими таку продукцію почали використовувати монтажники, які прокладають електричні мережі в будинках. Тепер заявки на неї одержано від нафтовиків, газовиків, будівників теплотрас і меліоративних систем. У наступному році тонкостінні труби становитимуть більше половини від їх загального випуску. Завод вивільнить для народного господарства країни понад 80 тисяч тонн сталі.

(ТАРС).

Очима нашого сучасника

Від Олександрії до Афін

22 травня теплохід «Латвія» залишив сонячну Одесу і взяв курс до Середземного моря. На борту корабля серед туристів з усіх областей України були і наші земляки — самодіяльний танцювальний ансамбль «Віночок». Колектив вирушив у творчу подорож.

Ансамбль до цього вже побував у Португалії, Угорщині. Але кожна нова поїздка завжди хвилює. Особливо тих, хто вперше їде за кордон.

Капітан «Латвії» Б. Г. Лохов люб'язно виділив для репетицій одну з палуб, а команда створила всі умови для культурного відпочинку. І щоб віддячити за увагу, аматори влаштували для членів екіпажу і пасажирів веселий танцювальний концерт.

Незабаром «Латвія» увійшла в Босфорську протоку. А ще через кілька годин на обрії показалось місто Стамбул.

Коли теплохід підійшов до берега, почалися звичайні у таких випадках турботи. В чеканні зустрічі з невідомим туристи юрмилися біля східців трапу, жваво перемовлялися.

Вже перші кроки по турецькій землі дещо потьмарили радісний настрій. Територію порту охороняли озброєні солдати. На вулицях міста численні патрулі. Стамбул жив повсякденними турботами: торгували крамниці, не припинявся потік автомобілів, поспішали кудись перехожі, але в усьому відчувалася якась напруженість. Давався взнаки воєнний стан, який нещодавно ввели в країні.

З порту олександрійців повезли в Стамбульський ліцей. Сотні студентів цього учбового закладу, затамувавши подих, дивилися, як на невеличкій сцені актового залу спалахували яскраві фарби українських національних костюмів, лунала мелодія темпераментного «Гопака», мрійливої «Гуцулочки». Виступ пройшов на «біс».

Після закінчення концерту, директор ліцею записав у книгу відгуків: «Кожна пісня, кожен танок — це крок до взаєморозуміння між людьми на землі. Велике спасибі за цей чудовий вечір!».

І ось вже залишилися за кормою береги бухти Золотий Ріг.

Ще ділилися учасники ансамблю спогадами про Стамбул, а попереду все чіткіше почали вимальовуватися обриси оспіваного у легендах острова Кіпр. Незабаром радянські туристи ступили на його гарячу від сонця землю. Що й казати, сонця дійсно було надміру. А ось води не вистачає. Та для гостей кіпріоти не шкодували нічого. Цей край славиться своїми виноградниками, оливковими гаями, цитрусами. Наші земляки з задоволенням покуштували дари природи Кіпру.

Непогана була й культурна програма, яку запропонували подорожуючим. За ті кілька днів, що були заплановані для перебування на Кіпрі, туристи ознайомилися з Нікозією — столицею республіки, побували в інших містах, оглядали історичні пам'ятники. Особливо запам'ятався їм старовинний амфітеатр в місті Пафос. Побудований ще в античні часи, він і нині не втратив своєї краси. Якщо посеред арени кинути монету, дзвін можна почути в найдальших рядах.

Чудово відпочили на острові артисти, а ось дати концерт їм не довелося. На Кіпрі точилася гостра політична боротьба. Йшли вибори в місцеві органи влади. Ще й сьогодні територію республіки поділяє навпіл смуга, по один бік якої живуть греки, по інший — турки. Полум'я братовбивчої війни, яке посилено роздмухували імперіалістичні кола, пригасло, але вороги Кіпру не залишають в спокої народ республіки, підтримують націоналістичні тенденції. На острові панує безробіття, і страшна дорожнеча, особливо на ліки і продукти.

Лунає довгий, прощальний гудок. «Латвія» покидає гостинний кіпрський порт Лімасол і бере курс на Мальту.

Перше, що впало в око, коли теплохід увійшов у порт Валлетті — столицю острова, це велика похмура фортеця мальтійських рицарів. Її кремезні стіни нависли над бухтою. Кам'яний уламок минулого нагадує часи, коли тут точилася жорстока війна за панування над цим районом Середземного моря.

В Валлетті все дивувало наших туристів. І оригінальна архітектура, і майже повна відсутність дерев'яних будов. Навіть паркани навкруги будинків складені з білого каменю.

Після екскурсії по місту автобус відвіз танцюристів в концертний зал. Мальтійці тепло зустрічали кожен номер програми, аплодували, не відпускали артистів зі сцени. Концерт закінчився пізно увечері.

І ще один запис прикрасив книгу відгуків: «Вам вдалося підтримати високий клас виступів, які характерні для всіх ансамблів України, що виступали до Вас. Велике спасибі за чудовий вечір і високу майстерність колективу ансамблю».

Підпис: Генеральний секретар ЦК Компартії Мальти Антоніо Вассала.

З Мальти теплохід повернув додому. На зворотному шляху — зупинка в афінському порту Піреї, виступ в місті Перістері. В перерві між відділеннями концерту відбулася розмова з місцевою молоддю. Важко жити людині в капіталістичному суспільстві. Кожен рік тисячі греків залишають батьківщину в пошуках роботи. Один сказав: «Ви бачите у вітринах крамниць вдосталь різних товарів, але купити їх ми не маємо змоги. Все це для людей заможних, а бідняку доводиться рахувати кожен шеляг, щоб не вмерти з голоду. Які ж ви щасливі, що живете в Радянському Союзі».

І ще одна зустріч, на цей раз, не дуже приємна. До теплохода підійшла обшарпана, худа людина, яка звернулась до матросів з проханням дати їй шматок хліба. Розмовляла вона по-російськи. Виявилося, що це один з шукачів «легкого життя». Колись він плавав на одному з суден радянського торговельного флоту. В Піреї залишився на березі. І ось вже майже шість років сновигає по місту в пошуках заробітку. Кому потрібна людина без роду і племені? Роботи не вистачає для своїх. Його ім'я Павло. Розповів, що коли йому доводиться дуже скрутно, він їсть навіть листя з дерев. Зараз Павло ладен каміння гризти зубами, щоб тільки повернутися на Батьківщину.

Ця зустріч схвилювала всіх, і ще раз показала, що лише наша рідна країна може дати людині щастя. Випадок з Павлом—перестрога всім, хто вірить побрехенькам різних закордонних «голосів».

9 червня ансамбль повернувся до Олександрії. А наступного дня всі зібралися разом, щоб підсумувати результати творчої подорожі. Багато було сказано теплих слів на адресу ЦК ВЛКСМ, який організував поїздку. Учасниці ансамблю Л. Грановська і В. Маслова розповіли всім, хто зібрався в Будинку культури електромеханічного заводу, про цікаву мандрівку. А. Гулак, керівник самодіяльного колективу, поділився планами на майбутнє.

На все життя запам'ятають Л. Капітула, О. Кондрікова, Т. Ярмоленко, О. Луценко, К. Іванюк, Л. Чорна, М. Єгорова, Г. Абажей, А. Сльота, П. Гречаненко, Т. Колесник, А. Мінченко, В. Штанько та інші цю чудову подорож.

Хочеться побажати ансамблю «Віночок» і надалі зміцнювати зв'язки інтернаціональної дружби, радувати глядачів змістовними виступами.

В. ЛЕБЕДЕНКО.



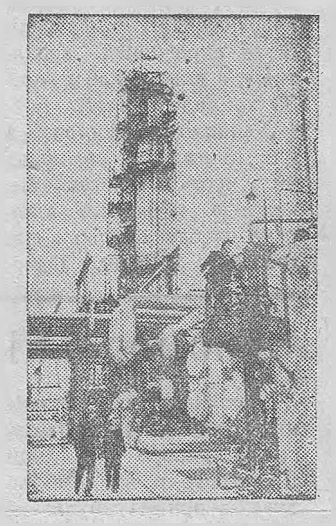

ВОРОШИЛОВГРАДСЬКА ОБЛАСТЬ. Зростають виробничі потужності Лисичанського нафтопереробного заводу, збільшується випуск продукції. Десятки тисяч тонн високооктанових бензинів одержано в цьому році понад план на установці каталітичного риформування сировини, яка була введена в дію наприкінці минулого року.

На знімках: ліворуч — оператор установки каталітичного риформування сировини В. О. Ігнатьєв; праворуч — установка каталітичного риформування сировини.

Фото Р. АЗРІЄЛЯ. (Фотохроніка РАТАУ).

Р Е Й Д

Прорахувалися

Керівництво ремонтно-будівельного управління об'єднання «Олександріявугілля» вирішило на такі «дрібнички», як дощ, уваги не звертати.

Будівельники вирішили з н я т и д а х на будинку № 36 по вулиці Червоноармійській. Натомість намітили зробити новий дах. Але замість того, щоб виконувати цю роботу поступово, по частинах зруйнували все старе покриття.

І... прорахувалися. Почалися дощі. Вода залила верхній поверх будинку.

Ми обійшли кілька квартир і всюди бачили непривабливу картину—патьоки на стінах, плями на стелі, зіпсовані гардини і портьєри на вікнах.

Треба сказати, що будівельники зараз докладають багато зусиль, щоб виправити становище. Кількість робітників, що працюють на даху, збільшена майже вдвічі.

На наше запитання, чому склалася така ситуація, начальник ремонтно-будівельного управління Г. М. Стояновський, який, до речі, теж знаходився на об'єкті, відповів так:

— Ми не передбачали, що піде дощ. Останні дні перед цим стояла чудова, сонячна погода. Але управління зробить все, щоб усунути наслідки стихійного лиха. В квартирах потерпілих буде проведено ремонт.

Така історія трапилася на вулиці Червоноармійській. Запам'ятають її мешканці будинку № 36. Добра наука буде будівельникам. З природою жарти погані.

Рейдова бригада: Є. СТОВП'ЯГА, Ю. АКСЬОНОВ — мешканці будинку, В. ДЕРУСОВ — кореспондент газети «Ленінський прапор».

ЛЕНІНСЬКИЙ ПРАПОР
3 стор. 30 червня 1981 р.



Згідно плану методичного об'єднання завідуючих дитячими садками була проведена екскурсія в музей В. Сухомлинського в Павлиші. Мета екскурсії—глибше вивчити життя і діяльність видатного педагога, а також обговорити, як використовуються його праці в роботі дитячих садків. Адже це одна з перших сходинок на шляху виховання гідного громадянина Країни Рад.

Відвідавши музей, ще раз переконуєшся, що в нашій країні вчитель — одна з найбільш шанованих народом професій.

На знімку: в залі музею.

Фото Г. ЯРОШЕНКА.

Спорт

Вийшли у фінал

Завершуються ігри на кубок області з футболу серед виробничих колективів, в яких взяли участь 32 команди області.

Успішно виступила в цих змаганнях, захищаючи честь Олександрії, команда «Спартак», створена на базі фабрики діаграмних паперів. Одержавши чотири перемоги із загальною різницею м'ячів 15:7, наші земляки вийшли у фінал. Їх суперником буде команда «Радист» з Кіровограда.

Розвитку цього олімпійського виду спорту на фабриці сприяють адміністрація, партійна, профспілкова та комсомольська організації.

А. КАЗАКОВ,
голова міської ради ДСТ «Спартак».

ВИГРАЛИ ГОСТІ

У восьмому турі першості України з футболу олександрійський «Шахтар» приймав команду «Машинобудівник» з міста Бородянка Київської області.

Перший тайм, який пройшов у гострій напруженій боротьбі, не дав переваги жодній команді. В другій половині зустрічі гірники пропустили два м'ячі.

В. ТЯГЛИЙ.

Громадські приймальні

В громадській приймальні редакції газети «Ленінський прапор» у селищі Димитрово в липні відвідувачів прийматимуть:

1, 17—Горобець Г. В.
3, 20—Калашніков С. Д.
6, 22—Пастухова М. Д.
8, 24—Фомічов П. П.
10, 26—Чубенко К. П.
13, 28—Шанюк М. О.
15, 31—Щербова Н. І.

Громадська приймальна працює з 10 до 13 години в приміщенні селищної Ради народних депутатів.

* * *

В громадській приймальні редакції газети «Ленінський прапор» в сел. Нова Прага в липні відвідувачів прийматимуть:

1—Толмач К. П.
2—Журавльов А. П.
6—Кузьменко А. Г.
10—Галишев М. І.
13—Кравцов М. П.
15—Кошовий П. Т.
16—Лотов Г. З.
17—Крупський Л. Я.
20—Люльков Б. Т.
22—Пинькало Є. М.
24—Чернов В. К.
27—Носик І. К.
28—Оводенко П. І.
29—Скорик І. А.
31—Залевський І. Ф.

Пульс планети

Прага. Закінчили підготовку до масового збирання зернових чехословацькі механізатори. На полях республіки дозріває добрий врожай. Зібрати його без втрат—головне завдання землеробів країни.

Будапешт. Більш як 30 нових сортів різних рослин виводять широку угорські селекціонери. Цьому значною мірою сприяє успішне співробітництво з колегами з соціалістичних країн, і насамперед, з вченими Радянського Союзу. Тепер радянські й угорські спеціалісти спільно працюють над проблемами збільшення вмісту цукру в цукрових буряках, над виведенням нових високоврожайних сортів винограду.

Берлін. Перспективність використання сонячної енергії в НДР підтвердив досвід ряду сільськогосподарських виробничих кооперативів поблизу міста Вісмар на Балтійському узбережжі республіки. Колектори, які вони застосовують для опалення тваринницьких комплексів, дають можливість економити значну кількість палива.

Бонн. Найбільша за всю історію ФРН маніфестація прихильників миру відбулася в Гамбурзі. Її учасники заявили рішучий протест проти воєнних готувань Пентагону і НАТО, проти їх планів розмістити у ФРН та інших країнах Західної Європи нові американські ядерні ракети середньої дальності. В маніфестації брало участь близько ста тисяч чоловік, які прибули з усіх кінців у ФРН.

(ТАРС).

Оголошення, довідки

ОЛЕКСАНДРІЙСЬКІЙ ШВЕЙНІЙ ФАБРИЦІ
потрібні на роботу:

ШВЕЇ-МОТОРИСТКИ.
УЧНІ ШВЕЙ-МОТОРИСТОК.
СЛЮСАРІ-РЕМОНТНИКИ ПО НАЛАГОДЖЕННЮ ШВЕЙНИХ МАШИН.
СЛЮСАРІ.
ПРИБИРАЛЬНИЦІ ВИРОБНИЧИХ ПРИМІЩЕНЬ.
МАЛЯРИ-ШТУКАТУРИ.
ГЕСЛЯРІ.
ДВІРНИК.
МУДЯР.

ДИРЕКЦІЯ.

ОЛЕКСАНДРІЙСЬКОМУ ЗАВОДУ ЗАЛІЗОБЕТОННИХ ВИРОБІВ
потрібні на постійну роботу:

ЗМІННІ МАЙСТРИ.
ФОРМУВАЛЬНИКИ.
ЗВАРЮВАЛЬНИКИ.
ЗВАРЮВАЛЬНИКИ КОНТАКТНОГО ЗВАРЮВАННЯ.
ЕЛЕКТРОСЛЮСАРІ.
МАШИНІСТИ БУЛЬДОЗЕРІВ.

За довідками звертатися у відділ кадрів на адресу: м. Олександрія, Звенигородське шосе, 4.

Їхати автобусами №№ 7, 18, 52 до зупинки «ДОК».

АДМІНІСТРАЦІЯ.

ВІДДІЛУ ПОЗАВІДОМЧОЇ ОХОРОНИ ПРИ ОЛЕКСАНДРІЙСЬКОМУ МІСЬКОМУ ВІДДІЛІ ВНУТРІШНІХ СПРАВ
потрібні на постійну і тимчасову роботу:

СТОРОЖІ,
СТРІЛЬЦІ,
КОНТРОЛЕРИ НА КОНТРОЛЬНО - ПРОПУСКНИЙ ПУНКТ.

За довідками звертатися на адресу: 317900, м. Олександрія, пл. Леніна, 26.

АДМІНІСТРАЦІЯ.

ОЛЕКСАНДРІЙСЬКОМУ РАДГОСПУ - ТЕХНІКУМУ
ПОТРІБНІ НА РОБОТУ:

ЗАСТУПНИК ДИРЕКТОРА по адміністративно-господарській частині,
ДОЯРКИ (забезпечуються квартирами),
МЕХАНІЗАТОРИ (забезпечуються квартирами),
ТЕХНІК-БУДІВЕЛЬНИК. Оклад 135 крб.

ДИРЕКЦІЯ.

ОЛЕКСАНДРІЙСЬКОМУ АВТОТРАНСПОРТНОМУ ПІДПРИЄМСТВУ ВИРОБНИЧОГО АВТОТРАНСПОРТНОГО ОБ'ЄДНАННЯ КІРОВОГРАДСЬКОЇ ОБЛСПОЖИВСПІЛКИ
ПОТРІБНІ НА РОБОТУ:

ШОФЕРИ 1—3 класів,
НАЧАЛЬНИК ЕКСПЕДИЦИЙНОГО ВІДДІЛУ,
ТОВАРОЗНАВЕЦЬ,
ЗАВІДУЮЧИЙ СКЛАДОМ,
СТАРШИЙ БУХГАЛТЕР.

За довідками звертатися на адресу: 317900, м. Олександрія, вул. Свердлова, 78.

АДМІНІСТРАЦІЯ.

ОЛЕКСАНДРІЙСЬКІЙ МІЖОБЛАСНІЙ КОНТОРІ «АВТОТЕХОБСЛУГОВУВАННЯ»
ПОТРІБНІ НА ПОСТІЙНУ РОБОТУ:

НАЧАЛЬНИК ВІДДІЛУ ЗБУТУ,
ТОВАРОЗНАВЦІ,
ІНЖЕНЕРИ,
ЗАСТУПНИК ГОЛОВНОГО БУХГАЛТЕРА,
ВАНТАЖНИКИ,
ЕЛЕКТРОГАЗОЗВАРЮВАЛЬНИК,
ДІЛОВОД,
ВОДІЇ,
КОМІРНИКИ,
ЗАВІДУЮЧИЙ СКЛАДОМ.

За довідками звертатися у відділ кадрів.

Їхати автобусами «А» і «Б» до зупинки «Центральна база».

АДМІНІСТРАЦІЯ.

ОЛЕКСАНДРІЙСЬКИЙ МІСЬКПОБУТКОМБІНАТ ПРОВОДИТЬ НАБІР УЧНІВ

в професійно-технічне училище облпобутуправління на 1981—1982 навчальний рік по спеціальностях:

ФОТОГРАФ,
ПЕРУКАР,
ВЗУТТЄВИК по пошиттю взуття.

АДМІНІСТРАЦІЯ.

На голубому екрані

ВІВТОРОК, 30 ЧЕРВНЯ

8.00 Програма «Час».
8.40 Гімнастика.
9.05 Художній фільм «Блокада». Фільм 2. 2 серія — «Операція «Іскра».
10.10 Грає камерний ансамбль «Гармонія».
10.45 У світі тварин. По закінченні — Новини.
14.30 Новини.
14.50 Документальний телефільм «За тобою Батьківщина».
15.50 Художній телефільм «Ліс, в який ти ніколи не увійдеш».
16.55 Учнівські виробничі.
17.30 Документальний фільм «СРСР — МНР: рівноправні партнери».
17.40 М. Горький. Спогади і зустрічі.
18.45 Сьогодні у світі.
19.00 Життя науки.
19.30 Прем'єра художнього телефільму «Історія одного кохання».
21.00 Програма «Час».
21.35 Прем'єра фільму-концерту «Отар Тактакішвілі. Сторінки творчості». По закінченні — Сьогодні у світі.

СЕРЕДА, 1 ЛИПНЯ

8.00 Програма «Час».
8.40 Гімнастика.
9.05 Творчість юних.
9.35 Художній телефільм «Історія одного кохання».
11.00 Концерт естрадно-симфонічного оркестру ЦТ і ВР. По закінченні — Новини.
14.30 Новини.
14.50 Людина на землі. Кінопрограма.
15.35 Відгукніться, сурмачі!
16.20 Поезія В. Луговського.
17.00 Твори Ф. Шопена виконує Н. Панкова.
17.30 До національного свята Канади — Дня конфедерації. Кінопрограма.
18.00 Чемпіонат СРСР із стендової стрільби.
18.35 Слово — письменникам.
18.45 Сьогодні у світі.
19.00 Прем'єра документального телефільму «Восьмий директор».
19.35 Ю. Шпитальний. «Звичайні обставини». Прем'єра телевистави.
21.00 Програма «Час».
21.35 Кінокамера дивиться у світ.
22.25 Сьогодні у світі.
22.40 Міжнародний турнір з гандболу. Жінки. Збірна СРСР — збірна ЧССР.

ЧЕТВЕР, 2 ЛИПНЯ

8.00 Програма «Час».
8.40 Гімнастика.
9.05 Мультфільми «Дівчинка і ведмідь», «Завтра буде завтра», «Кулька-ліхтарик».
9.35 Ю. Шпитальний. «Звичайні обставини». Телевистава.
11.00 Концерт камерного оркестру музично-педагогічного інституту ім. Гнесіних. По закінченні — Новини.
14.30 Новини.
14.50 Документальні телефільми «Щедра райдуга», «Сільський етюд», «Коробейники».
15.35 Російська мова.
16.05 Шахова школа.
16.35 Я. Крумпхольц. Концерт для арфи з оркестром.
17.00 Художній телефільм «Принц і жебрак».
18.15 «Алкоголізм». Бесіди лікаря.
18.45 Сьогодні у світі.
19.00 Концерт оркестру російських народних інструментів ЦТ і ВР.
19.20 Програма, присвячена 5-й річниці створення Соціалістичної Республіки В'єтнам. Документальний фільм «Космічний старт В'єтнаму»; художній телефільм «Дівчина на імення Нім».
21.00 Програма «Час».
21.35 Життя науки. Про академіка В. Л. Комарова.
22.15 Сьогодні у світі.
22.30 Міжнародний турнір з гандболу. Жінки. Збірна СРСР — збірна Угорщини.

Заступник редактора
С. ЩЕРБИНЕНКО.

«ЛЕНИНСКОЕ ЗНАМЯ» — орган Александрийских городского и районного комитетов Компартии Украины, городского и районного Советов народных депутатов Кировоградской области (выходит на украинском языке).

АДРЕСА РЕДАКЦІЇ: Індекс 317900, м. Олександрія, вул. Шевченка, 74.

ТЕЛЕФОНИ: редактора — 2-23 45, відділів партійного життя — 2-24-33, промисловості — 2-36 63, сільського господарства—2 27 93, відповідального секретаря — 2-35-63, відділу листів — 2 01-43, приймальні — 2-22-32, бухгалтера — 2-27 93.

Олександрійська міська друкарня Кіровоградського облуправління у справах видавництв, поліграфії і книжкової торгівлі. Індекс 62065. Спосіб друку високий.

Телефони: 2-31-35, 2-34-70. Тираж 27850. Обсяг 1 друк. арк.

м. Олександрія, вул. Шевченка, 81. Зам. № 4495.

ПРОЛЕТАРІ ВСІХ КРАЇН, ЄДНАЙТЕСЯ!

ГАЗЕТА НАГОРОДЖЕНА ПОЧЕСНОЮ ГРАМОТОЮ ПРЕЗИДІЇ ВЕРХОВНОЇ РАДИ УРСР

Ленінський ПРАПОР

ОРГАН ОЛЕКСАНДРІЙСЬКИХ МІСЬКОГО ТА РАЙОННОГО КОМІТЕТІВ КОМПАРТІЇ УКРАЇНИ, МІСЬКОЇ ТА РАЙОННОЇ РАД НАРОДНИХ ДЕПУТАТІВ КІРОВОГРАДСЬКОЇ ОБЛАСТІ

Липень
1
Середа
1981
№ 105 (9129)
Ціна 2 коп.
Газета виходить у вівторок, середу, п'ятницю, суботу.

ГАЗЕТА ВИДАЄТЬСЯ З 26 БЕРЕЗНЯ 1919 РОКУ

ПО-УДАРНОМУ ПРОВЕДЕМО ЖНИВА-81

Радяться косарі

У колгоспі «Перемога» відбулась нарада комбайнерів, керівників господарств і тракторних бригад району. В ній взяли участь секретарі парторганізацій, голови місцевих комітетів профспілки, головні інженери колгоспів та радгоспів, відповідальні працівники райсільгосптехніки та ряду інших організацій і установ.

Нараду відкрив голова районної Ради народних депутатів О. М. Сергатий. З доповіддю про завдання трудівників села по забезпеченню зразкового проведення жнив-81 виступив начальник управління сільського господарства району І. С. Венько.

В обговоренні доповіді взяли участь комбайнери В. Д. Письменний з кінзаводу, Ф. А. Проколенко з колгоспу «Заповіт Леніна», М. Ф. Перев'язко з колгоспу імені Карла Маркса, прокурор району М. П. Воєводін, начальник інспекції держпожнагляду І. С. Богданов та інші.

В своєму виступі перший секретар районного комітету Компартії України Ю. Г. Петренко наголосив на необхідності створити в кожному господарстві добрі умови праці і побуту жниварів, добитись ефективного використання збиральної техніки, розгортання соціалістичного змагання за те, щоб вправитись з косовицею і обмолотом ранніх зернових культур за 12—14 робочих днів.

Учасники наради прийняли звернення до всіх працівників сільського господарства району.

Присутні на нараді ознайомились, як трудівники колгоспу «Перемога» підготувалися до жнив-81, з планом їх проведення, з ходом заготівлі кормів для громадської худоби.



Механізатор першого класу Іван Григорович Степаненко в колгоспі імені Володимира Ульянова працює на обслуговуванні тваринництва, а влітку під час жнив бере активну участь у збиранні врожаїв ранніх зернових. Ось і цього року Іван Григорович підготував вже свій ЮМЗ-6 до роботи на жнивах.

За успіхи в праці І. Г. Степаненко нагороджений медаллю «За трудову доблесть» та нагрудним знаком «Переможець соціалістичного змагання 1980 року».

На знімку: ударник комуністичної праці І. Г. СТЕПАНЕНКО.

Фото М. ПАЛЬЧИКА.

Озимий ячмінь у валках

У колгоспі «Перемога» розпочались жнивні роботи. Перші 38 гектарів озимого ячменю скосив на звал механізатор М. К. Шибіцький.

На час жнив у господарстві створено три комплексні збирально - транспортні загони. Члени їх вже повністю готові до масового збирання врожаю ранніх зернових культур та гороху.

В. ВОЛЯНСЬКИЙ.

Звернення

УЧАСНИКІВ РАЙОННОЇ НАРАДИ КОМБАЙНЕРІВ ДО МЕХАНІЗАТОРІВ, СПЕЦІАЛІСТІВ КОЛГОСПІВ ТА РАДГОСПІВ, РАЙСІЛЬГОСПТЕХНІКИ, ВСІХ ПРАЦІВНИКІВ СІЛЬСЬКОГО ГОСПОДАРСТВА ОЛЕКСАНДРІЙЩИНИ

Дорогі товариші!

Втілюючи в життя накреслення XXVI з'їзду КПРС, трудівники села нашого району широко розгорнули соціалістичне змагання за максимальне використання всіх резервів сільськогосподарського виробництва, підвищення врожайності зернових, технічних і кормових культур.

Нині настала відповідальна пора в боротьбі за врожай ранніх зернових культур — жнива. У відповідь на постанову ЦК КПРС і Ради Міністрів СРСР «Про додаткові заходи по забезпеченню збирання врожаю, заготівель сільськогосподарських продуктів і кормів у 1981 році і успішного проведення зимівлі худоби в період 1981—1982 року» ми ставимо за мету провести жнива першого року одинадцятої п'ятирічки в стислі строки і без втрат.

У своїй роботі візьмемо на озброєння досвід передових комбайнерів району, доб'ємось ефективного використання техніки, підвищимо проти минулого року виробіток на кожний комбайн на 20 процентів.

Наслідуючи почин іпатовців, на збиранні хлібів запровадимо групове використання техніки комплексними збирально-транспортними загонами. Запровадимо вахтовий метод роботи з тим, щоб кожний агрегат працював не менше 20 годин на добу. Забезпечимо чітке технічне обслуговування машин у польових умовах. Не допустимо випадку порушень трудової дисципліни, правил техніки безпеки, пожежної охорони врожаю.

Ми ставимо собі за мету і закликаємо механізаторів, спеціалістів колгоспів та радгоспів, райсільгосптехніки, всіх працівників сільського господарства району широко розгорнути змагання за те, щоб зібрати врожай ранніх зернових культур за 12—14 робочих днів.

Збирання хлібів на 85—90 процентах площі проведемо роздільно. З метою кращого забезпечення громадської худоби грубими кормами коситимемо хліба тільки на низькому зрізі.

Слідом за обмолотом провадитимемо скиртування пожнивних решток, лущення стерні та оранку грунту під озимі наступного року. Організуємо вчасний продаж хліба державі, очистку і засипку посівного матеріалу.

Ми закликаємо працівників райсільгосптехніки організувати на час жнив цілодобову роботу в механічних майстернях, запровадити чергування інженерно - технічних працівників, укомплектувати автопересувні ремонтні майстерні і безперебійно надавати допомогу колгоспним та радгоспним механізаторам краще використати на жнивах кожну машину.

Хлібороби району!

Ширше розгортаймо змагання на жнивах-81. Своєю сумлінною працею внесемо гідний вклад у боротьбу за виконання завдань одинадцятої п'ятирічки.

Зерно на току

Механізатори колгоспу імені Свердлова скосили 40 гектарів озимого ячменю. На цій роботі з перших днів високий темп узяв І. І. Бондаренко.

Позавчора І. С. Сергієнко вивів комбайн на обмолот валків. На перших двох гектарах він намолотив і відвантажив на тік понад 60 центнерів зерна.

У господарстві розпочато косовицю гороху.

Ф. МАРТИНЕЦЬ.

Рахунок відкрито

Першим у колгоспі «Заповіт Леніна» відкрив рахунок жнив-81 комбайнер В. Ф. Чаповський. Комбайном «Нива» він скосив у валки 22 гектари озимого ячменю. Цими днями його буде обмолочено.

В обох тракторних бригадах нині вся техніка готова включитись в косовицю та обмолот хлібів.

М. СКРИНЬКО.

Корми для худоби

За станом на 29 червня 1981 року господарства району впорались з завданням по заготівлі кормів для громадської худоби на зиму так (перша графа — заготовлено сіна в процентах, друга — сінажу, третя — трав'яного борошна, четверта — дикорослих трав):

«Червоний прапор»	106	54	11	44
ім. Калініна	63	40	11	92
ім. Енгельса	58	125	1	43
ім. Фрунзе	56	—	24	53
ім. Димитрова	54	107	—	20
ім. В. Ульянова	51	—	10	44
«Прапор комунізму»	48	102	17	19
«Прогрес»	44	118	80	51
«Ленінським шляхом»	44	117	17	34
«Заповіт Леніна»	42	81	45	70
ім. Леніна	40	100	18	58
ім. Кірова	36	—	18	86
ім. Петровського	34	—	12	18
ім. Свердлова	31	16	14	66
«Росія»	31	18	6	29
ім. Шевченка	24	—	9	48
ім. Карла Маркса	23	62	—	34
«Перемога»	16	68	—	60
«Україна»	—	114	17	26
По колгоспах	**41**	**48**	**18**	**50**
РАДГОСПИ				
«Шарівський»	83	11	71	88
Цукрокомбінат	66	—	13	77
Кінзавод	46	—	30	8
«Більшовик»	33	—	17	29
ім. Гагаріна	23	62	28	91
Радгосп - технікум	14	120	3	17
По району	**43**	**46**	**19**	**47**

Вісті з підприємств

На календарі вже вересень

Високих показників досягли трудівники розчинобетонного цеху заводу залізобетонних виробів. Колектив, який очолює А. О. Чорнодаров, план шести місяців виконав на 125 процентів. Понад завдання вироблено 4500 кубометрів бетону.

На виробничому календарі цеху вже вересень. Кожну зміну трудиться по-ударному бригада Л. В. Товстовяк. В праці відзначаються Є. Костенко, В. Гаркуша, Л. Кузіна, К. Варава.

Л. ДЯЧЕНКО,
економіст.

Запорука успіху

Успішно завершили перше півріччя трудівники брикетної фабрики «Байдаківська». Протягом червня вироблено додатково до плану 3 тисячі тонн побутового палива.

Надплановий рахунок з початку року становить більше 12 тисяч тонн брикетів. Заслуга в цьому успіхові належить в першу чергу колективу сушильно-пресового цеху, де кожна зміна працює наполегливо, продуктивно. Стабільну роботу брикетників забезпечують ремонтники.

Тісна взаємодія бригад — запорука успішної праці всього колективу.

Л. НАСТУСЕНКО.

Діє нова техніка

Колектив Олександрійської геологорозвідувальної експедиції впровадив у виробництво дві нові бурові установки для виконання робіт по бурінню розвідувальних свердловин. Це дозволило підвищити продуктивність праці майже на 10 процентів. Значно поліпшилися умови праці буровиків. Тепер подача бурового інструменту до вибою, загвинчування і розгвинчування його, спуско-підйомальні операції здійснюються механічним методом.

Роботи по впровадженню нової техніки виконували бурильники І. М. Слюсаренко та В. А. Буєв.

В. КОРНІЛОВ,
начальник виробництва.

Країна Рад: новини дня

НА ЖНИВАХ — ЗАГОНИ СІЛЬГОСПТЕХНІКИ

Ставрополь. Додаткові збирально - транспор т н і комплекси створили своїми силами новатори райсільгосптехніки. У ході жнив це забезпечить широкий маневр комбайнами, дасть змогу оперативно направляти їх на найбільш гарячі адреси, де може виникнути небезпека запізнитися з обмолотом. Багато колгоспів і радгоспів краю зобов'язалися впоратися з косовицею хлібів за три-чотири дні, підібрати валки протягом декади.

НОВА АДРЕСА «НАФТУСІ»

Київ. Велике родовище мінеральної води типу «Нафтуся» розвідали на території Хмельницької області геологи. За запасами цілющої води воно в п'ять разів перевищує знаменитий курорт Трускавець. На базі відкритих джерел буде створено нову курортну зону.

РЕЗЕРВ ТВАРИННИКІВ

Мінськ. Селекціонери республіки вивели нові породи свиней для промислового схрещування — білоруську велику білу та білоруську чорнорябу. Тварини менш як за півроку здатні набирати вагу до ста кілограмів. Для їх розведення в республіці відкрито селекційний центр, створено мережу племінних заводів і радгоспів, репродукторних господарств. Скоростиглі породи свиней взяли на випробування тваринники Закавказзя. України, Російської Федерації.

(ТАРС).

Сільські турботи міста

Спільними зусиллями

Велику допомогу в заготівлі кормів для підшефного колгоспу «Вільхівський» Станично-Луганського району подають робітники цеху загального машинобудування об'єднання «Ворошиловградтепловоз». Вони виготовили власними силами спеціальний понтон, встановили на нього косарку і збирають трави на берегах ставків і водоймищ. Щодня цей плавучий агрегат, яким управляють три чоловіки, заготовляє десятки тонн зеленої маси. Торік таким способом на непридатних землях заготовили для громадського тваринництва тисячу тонн високоякісного сіна, 3,7 тисячі тонн зеленої маси.

Нині кожен робітник і службовець підприємства заготовить не менше як 100 кілограмів кормів. Завдання загальне, а підхід до його розв'язання індивідуальний. Одні цехи забезпечують механізацію робіт, інші створили бригади і ланки косарів. Щодня десятки тонн зеленої маси заводчани доставляють до місць кормозаготівель. Це солідна прибавка.

(Кор. РАТАУ).



Доярка другої молочно-товарної ферми колгоспу «Прогрес» Ольга Василівна Тимченко в першому році одинадцятої п'ятирічки зобов'язалась надоїти по 2800 кілограмів молока від кожної корови. В тваринництві працює 18 років. Завжди добивається високих трудових показників. Вона ланкова в корпусі. Ольга Василівна—майстер машинного доїння. На районних змаганнях доярок зайняла перше місце.

Ольгу Василівну нагороджено нагрудним знаком «Ударник 10-ї п'ятирічки».

На знімку: О. В. ТИМЧЕНКО.

Фото М. ПАЛЬЧИКА.

Перевіряємо готовність до жнив-81

Різний підхід

Наближаються жнива-81 — вінець хліборобської праці. У колгоспі «Червоний прапор» усі зернозбиральні агрегати вкомплектовані кадрами для двозмінної роботи. Стоять на старті уже перевірені в дії 14 жаток. Відремонтовані наявні зерноочисні машини, перевірені автоваги. Нині провадиться монтаж зерносушильного комплексу КЗС-20Ш.

В господарстві 12 комбайнів. Дев'ять з них справні і перевірені в роботі на збиранні сіна.

Та поряд з цим є й недоліки. Цього року колгосп придбав новий комбайн СК-5. Райсільгосптехніка не завезла до нього подрібнювача та причепів. Підводять постачальники з райсільгосптехніки й тим, що не всі агрегати забезпечені акумуляторами.

В господарстві є засоби вогнегасіння. Однак керівники та спеціалісти не вжили заходів, щоб уже зараз вкомплектувати ними збиральні агрегати.

Гірше з готовністю до жнив-81 в сусідньому колгоспі «Прогрес». З дванадцяти наявних комбайнів половина досі не відремонтована. На подвір'ї польового стана другої тракторної бригади стоїть «Нива», що закріплена за А. Зборошенком. Коли ця машина буде відремонтована, важко сказати. Комбайн по суті розукомплектований. Пасів немає, електрообладнання відсутнє. Керівники бригади досі не призначили на цей агрегат помічника комбайнера.

Майже в такому стані й комбайн, що закріплений за М. Горякою. А комбайн В. Пікущого — без двигуна. Його здали на ремонт в райсільгосптехніку. Та там, як видно, не поспішають виконати замовлення, хоч жнива вже на порозі.

У колгоспі імені Леніна види на врожай непогані. Але з підготовкою до жнив не все гаразд. З шістнадцяти комбайнів половина несправних. Та й решта машин не може бути включена в роботу, бо на одних паси відсутні, на інших бракує акумуляторів. Тут не всі агрегати забезпечені протипожежними засобами.

Майже щороку колгосп імені Свердлова зволікає збирання хлібів і через це недоодержує чимало зерна. Однак керівники та спеціалісти колгоспу з цього, як видно, не зробили належного висновку. З 11 комбайнів тут шість до роботи не готові. У другій тракторній бригаді, наприклад, комбайн «Нива» стоїть без господаря. Його ніхто не ремонтує. В бригаді полагоджено лише одну жатку з трьох наявних.

Всі збиральні агрегати досі не забезпечені засобами вогнегасіння.

Небагато лишилось часу до збирання хлібів. Тож варто сподіватись, що в згаданих господарствах вживуть енергійних заходів, щоб ліквідувати виявлені недоробки. Не повинні стояти осторонь цього й керівники та спеціалісти райсільгосптехніки. Їх першочерговий обов'язок забезпечити колгоспи та радгоспи всіма необхідними для завершення ремонту збиральної техніки запасними частинами та матеріалами.

Рейдова бригада:

В. МІРОШНИЧЕНКО — головний інженер, М. ДІОРДІЦА — агроном, А. ДМИТРІЄВ — інженер, П. ГАВРИЛЕНКО — старший агроном управління сільського господарства, В. КАЛАШНИКОВ — інспектор держсільтехнагляду, В. ТОРБА — старший інспектор держпожнагляду.

СЛІДАМИ НАШИХ ВИСТУПІВ

В газеті «Ленінський прапор» 18 березня було опубліковано виступ рейдової бригади «Поговоримо про дієтичне харчування».

В ньому, зокрема, піддавався критиці відділ робітничого постачання, в їдальнях якого занедбано організацію дієтичного харчування робітників.

Як повідомив виконуючий обов'язки начальника відділу робітничого постачання М. М. Суворов, виступ рейдової бригади обговорено на зборах працівників відділу. Вжито заходів для завершення ремонту дієтичної їдальні № 3. На всіх підприємствах оновлені діеткутсчки, в меню щодня включаються дієтичні блюда. Наводиться порядок в обліку трудівників, які потребують дієтичного харчування.

Перед вищестоящими організаціями поставлено питання про введення штатної дієтсестри в дієтичній їдальні.

НАРИС

Вірність клятві

ЗАВЖДИ неспокій. Постійні турботи про людей. Боротьба з хворобами. І так кожного дня, кожного тижня вже тридцять років. Бувають дні і ночі величезних перевантажень. Триває жорстока боротьба з смертю. Хто кого? У такі критичні хвилини вся увага лікаря зосереджена на єдиноборстві. Минають небезпечні, критичні хвилини. Хворий розплющує очі. Губи тремтяче поворухнулися. Слабим голосом висловив вдячність. Отже, ще одна перемога!

Жінка у білому перевірила пульс. У думці майнуло: тепер буде жити.

За оте спасибі, за щирий погляд, за врятоване життя — за все це віддає себе без оглядки, свою доброту, знання, уміння і кипучу енергію Майя Яківна.

Дуже часто доводиться лікарю перебувати в надзвичайному напруженні. В терапевтичному відділенні першої міської лікарні передбачено 60 ліжок. Але майже кожного тижня перебуває тут на лікуванні близько 70 хворих. В основному потрапляють сюди люди з захворюванням серцево - судинної системи. Нерідко привозять хворих карети швидкої допомоги в критичному стані.

Скільком повернули здоров'я, вирвали з пазурів хвороби золоті руки і добрі серця медичних працівників, яких очолює, постійно виховує і навчає Майя Яківна, порахувати важко.

Інфаркт. Хвороба нашого бурхливого сьогодення. Надмірна активність, напруження, емоції, фізична пасивність за робочим столом, а дома — постійно телевізор. Ось ті причини, що завдають великої шкоди серцю. Лікар про це знає, а тому прагне всіма можливими засобами донести до свідомості людей про необхідність активного фізичного навантаження на організм, більше рухатись, займатися спортом, щоб запобігти інфаркту.

За пропозицією М. Я. Циганової виступають з бесідами і лекціями на цю тему медичні працівники, агітатори, політінформатори на кожному підприємстві, у кожному колективі, у школах, технікумах та училищах.

Кожного року в терапевтичному відділенні лікарні проходять орденатуру майбутні лікарі. У нинішньому році, наприклад, 20 осіб вивчають багатий досвід М. Я. Циганової. Їм віддає багато уваги, щирості і теплоти невтомний лікар.

Чимало труднощів доводиться долати. Адже у відділенні не вистачає санітарок. А тяжко хворі потребують постійної уваги. І тут велику людяність, теплоту і щирість виявляють сестри. Ніколи не рахуються з часом, завжди подадуть людям необхідну допомогу Н. С. Сімейко, Л. І. Павлова, комсомолки Надія і Таня Безкровні та інші.

До зустрічі

ЦЬОГО ранку, як завжди, Майя Яківна прибула в лікарню майже на годину раніше. Оглянула тяжкохворих. Потім спільно з сестрами почала обхід.

— Вас терміново запрошують до реанімації, — повідомила сестра. — Привезли тяжкохворого.

Лікар поспішає на виклик. І вже під її керівництвом триває боротьба з недугою. Хворий у критичному стані. Зробила все можливе лікар, щоб повернути хворого до життя. Лише після цього прийшла у своє відділення. Та знову два виклики: запрошують у пологове відділення і в поліклініку для консультації. І так майже щодня. Напруження. Неспокій. Боротьба з хворобами.

Та цього дня принесла листоноша одну цікаву і хвилюючу звістку. Майю Яківну запрошують взяти участь у зустрічі випускників Дніпропетровського мединституту. В постійних турботах, в напруженій роботі лікар якось і не звернула уваги на те, що минає тридцять років трудової діяльності після закінчення інституту.

— Запрошують розповісти про себе, — говорить, посміхаючись, Майя Яківна до колег в ординаторській, — а про що розповідати, не знаю. Працюю, як і всі. Нічого особливого не зробила.

Чомусь лікарю пригадалося дитинство. Тяжким, напруженим було воно у дівчинки. Коли Майї ще не було повних 13 літ, запалала жахлива війна. А через кілька місяців фашистський чобіт став топтати придніпровські землі.

Свій піонерський галстук Майя заховала у мамину скриню аж на дно.

—Надіну, коли повернуться наші, — мріяла дівчинка і сподівалася, що скороскоро червоноармійці проженуть фашистів з нашої землі.

Та не так сталось, як бажалось. Гітлерівці катували людей на окупованій території не один місяць. Довго тягнулися ті жахливі дні рабства і неволі. В нужді і голоді жила Майя з мамою та сестричкою в селі Великі Білозерки Запорізької області. Лише в кінці 1943 року під вогнем доблесних радянських воїнів стали відступати фашисти.

Буду лікарем

МАЙЖЕ три місяці точилися запеклі бої за Дніпро. По кілька разів на день червоноармійці атакували ворожі укріплені позиції. Фашисти оскаженіло огризалися.

У приміщенні сільської школи тимчасово розмістився наш військовий госпіталь. Разом з іншими дівчатами прийшла сюди працювати санітаркою Майя. Не відходила дівчинка від тяжкопоранених ні вдень ні вночі. В кого руки забинтовані, нагодує, іншому перев'яже рану. Помиє підлогу. Багатьом писала листи до рідних.

Дівчина відчула в собі незборимому жагу бути корисною людям. Скільки вдячності вона бачила в сумних очах поранених за те, що допомагала їм.

— Саме тоді я вирішила стати лікарем і всі сили віддавати боротьбі з недугами, — розповідає Майя Яківна.

Коли наші доблесні війська відігнали гітлерівців за Дніпро, у селі віднови-

У наших друзів по змаганню

Бєлгород-Дністровський —Олександрія

В минулій п'ятирічці трудівники Бєлгород-Дністровська Одеської області і нашого гірницького міста розгорнули між собою змагання за досягнення кращих результатів у праці, дальше підвищення ефективності і якості роботи.

У нинішній, одинадцятій п'ятирічці бєлгород-дністровці і олександрійці вирішили продовжити змагання. Девіз його: «Рішення XXVI з'їзду КПРС виконаємо успішно!».

Подаємо кілька інформацій про трудові здобутки наших друзів по змаганню.

Додатково до плану

Ію-ударному потрудився в першому півріччі колектив одного з крупніших підприємств міста — заводу медичних виробів із полімерних матеріалів. Додатково до завдання вироблено продукції більше як на 100 тисяч карбованців.

В індивідуальному змаганні кращих результатів досягли ливарники Є. Бубякіна, Т. Лобова, зварювальник В. Довгошия, машиніст екструдера В. Ганган котельники М. Жорняк та Ю. Никитчук.

Н. МАКСИМОВА.

Йдуть попереду

Три бригади пересувної механізованої колони № 225 тресту «Дунайводбуд» трудяться на будівництві Дунай-Дністровської зрошувальної системи. Всі вони працюють з випередженням графіка.

А найкращих результатів досягла бригада електрозварювальників, яку очолює комуніст О. М. Сусленков. За минулий рік цей колектив зайняв призове місце в змаганні серед бригад тресту «Дунайводбуд». І сьогодні він іде попереду в роботі. Піврічний план бригада виконала на декаду раніше.

В. СПІРІН.

Внесок докерів

Добра слава лине серед портовиків про комсомольсько - молодіжну бригаду докерів, яка працює під керівництвом члена КПРС С. Клопша. Цей колектив розвантажує з кораблів рис, цитрусові — обслуговує радянські і зарубіжні судна. Змінні завдання молоді робітники виконують на 110—115 процентів, завдяки чому скорочують простої суден під вантажними операціями. Це приносить народному господарству десятки тисяч карбованців економічного виграшу.

Г. СТЕПАНОВА.



Електронний енергетик

Саратов. Автоматизована система управління енергопостачанням — АСУ «Енергетик» — почала діяти в Саратовському електроагрегатному виробничому об'єднанні. Вона обчислює, економно розподіляє і прогнозує споживання ресурсів, пропонує оптимальні варіанти постачання виробничим лініям електроенергії. За рахунок скорочення втрат і непродуктивного витрачання зекономлено стільки електроенергії, скільки її потрібно для випуску 50 тисяч холодильників.

На Дошці пошани автопідприємства № 10011 поряд з іншими портретами передовиків виробництва красується фото водія першого класу В. І. Дрюченка. Багато років Володимир Ілліч водить автобуси на приміських маршрутах, забезпечує відмінне обслуговування пасажирів. Він не допустив жодної шляхової пригоди, утримує довірену йому машину в доброму технічному стані.

«Працювати тільки відмінно, без аварій» — такий девіз досвідченого водія.

На знімку: В. І. ДРЮЧЕНКО.

Фото В. ДОВГАЛЮКА.

На міжнародні теми

Могутній заклик до миру

Звернення Верховної Ради СРСР до парламентів і народів світу, виступ на сесії Верховної Ради товариша Л. І. Брежнєва дістали величезний міжнародний резонанс. І це зрозуміло.

Звернення прийнято у тривожний час. Войовничо настроєні мілітаристські кола на чолі з американським імперіалізмом взяли курс на підрив розрядки, розгорнули небувалу за масштабами гонку озброєнь. У найближчі п'ять років воєнні витрати США досягнуть 1,5 трильйона доларів. Посилюють мілітаристські готування інші країни — члени НАТО. Створюється все більш згубна зброя.

У Західній Європі готуються майданчики для нової американської ракетної зброї середньої дальності. Імперіалістичні сили ухиляються від переговорів про стримування процесу озброєння, про усунення вогнищ конфліктів і мирне розв'язання спірних міжнародних проблем. Вони заохочують акти відкритої агресії.

В цих умовах з Москви прозвучав могутній заклик до миру, який відповідає сподіванням усього людства. Вже з перших зарубіжних відгуків можна судити, що на світову громадськість справило велике враження урочисте підтвердження Верховною Радою того, що Радянський Союз нікому не загрожує, не прагне до конфронтації з жодною державою ні на Заході, ні на Сході. Забезпечення миру було, є і залишається найвищою метою зовнішньої політики Радянської держави. Великий відгук у світі знаходить принциповий висновок Радянського Союзу, що треба зараз, сьогодні, зробити все, щоб заступити шлях прихильникам шаленої гонки озброєнь і любителям воєнних авантюр, і в цій справі не може бути сторонніх і байдужих.

Ось деякі перші коментарі. З Москви прозвучав полум'яний заклик до гуманізму, до турботи про майбутнє людства, пише болгарська газета «Земеделсо знамя». Москва попереджає, що всі ті, хто заохочує своїми діями гонку озброєнь, фактично підштовхують людство до безодні, відзначає американська «Нью Йорк таймс». Велика західнонімецька газета «Франкфуртер альгемайне» особливо підкреслює, що в наш ядерний вік діалог, переговори однаковою мірою потрібні всім, як усім потрібні мир, безпека, впевненість у майбутньому.

Міжнародні відгуки також показують розуміння світовою громадськістю того, що сьогодні могутність сил миру, які протистоять потенціальному агресорові, велика, як ніколи раніше. Їх треба привести в рух. Потрібні активні, наступальні дії всіх миролюбних сил сучасності, всіх, кому справді дорогий мир на нашій землі. Світова громадськість згуртовує свої ряди, щоб зірвати безумні плани імперіалізму.

І. АБЛАМОВ,
оглядач ТАРС.

ла роботу середня школа. Доводилося навчатися в складних умовах. Не було підручників, зошитів. Та було в молоді велике бажання здобувати знання. Діти вчилися, а після уроків відбудовували класні кімнати, ладнали столи, лави, а також допомагали колгоспникам, працювали в полі, на городах.

Незабаром дівчину прийняли до комсомолу. То була важлива і незабутня подія.

Майя ще раз підтвердила свою клятву — стати лікарем і охороняти людей від хвороб. Успішно закінчила десятирічку. Поступила до Дніпропетровського медичного інституту. Вчилась і працювала. Та ніколи не скаржилась на втому.

Непомітно минули студентські роки. Настала пора розподілу молодих лікарів. Можна було залишитися на Україні. Але Майя вирішила бути там, де важче, де найбільше потрібні молоді кадри.

Батьківщина кинула клич —освоювати цілину в Казахстані. А це не тільки зорати і засіяти пустинні землі. Це також освоєння цілини в далеких аулах в справі піднесення культури, охорони здоров'я, освіти.

Зібрала дівчина свої нехитрі пожитки, взяла з собою великий чемодан з необхідною медичною літературою. Поїхала у далеку Акмолінську, згодом Цілиноградську область. Так веліла совість. Так підказав комсомольський квиток.

На цілині

ОДНОГО серпневого ранку 1951 року зупинився поїзд на станції в Акмолінську. Вийшла з вагона молода, невисока на зріст, круглолиця дівчина з двома чемоданами в руках. Підійшла до залізничника і запитала:

— Як до Журавлівки добратись?

— Підіть на пункт заготзерно. Туди, певно, возять пшеницю з села. От і доберетесь попутною автомашиною, — порадив чоловік.

Біля заготзерно сиділо ще кілька чоловіків та жінок, які чекали транспорту. Майя присіла біля них. Та марно чекали. До вечора не прибула з району жодна автомашина.

На землю опустилися сутінки. Як же бути? Стала непокоїтись дівчина.

— Тут будемо дрімати,— промовила повновида, уже немолода жінка. — Можливо, вночі прибуде хтось.

Так і прождали аж до ранку. З розмов Майя Яківна довідалась, що в степових селах лютує епідемія дизентерії та малярії. Отже, вчасно приїхала сюди. Санітарному лікарю вистачить роботи.

Лише під вечір наступного дня молодий лікар добралася в село вантажним автомобілем.

Санепідемстанція містилась у старенькій повітці. Лабораторії зовсім не було.

В таких далеко не ідеальних умовах почала працювати Майя Яківна. Довелося чимало труднощів подолати. Та не злякалася, не опустила рук молодий лікар. Її підтримали комсомольці, комуністи. Незабаром для станції виділили більш пристойне приміщення. Кілька разів їздила Майя в обласний відділ охорони здоров'я, і таки добилася свого. Там допомогли створити лабораторію. Завезла необхідне обладнання.

Молодий лікар зуміла згуртувати навколо себе актив. Часто виступала з бесідами, доводила, переконувала, що необхідно повести рішучий наступ на інфекційні хвороби, які загрожували здоров'ю дорослих і дітей. Згодом підготувала групу молодих хімізаторів. Дівчата і жінки сумлінно виконували розпорядження лікаря, вели широким фронтом профілактичну роботу.

— Пам'ятаю, одного разу взимку, — згадує Майя Яківна, — ми втрьох вирушили саньми на далекий рудник. Звідти повідомили про масове захворювання робітників. Їдемо кілька годин. Навколо біла пелена снігу. Гуляє вітер. Ніяких ознак дороги. Настав вечір. Ми заблудилися. Потім в далечині помітили вогники. Намагалися їхати в напрямку до них. Але коні стали жахатись. То були не вогники осель, а зграя вовків. Ми зупинились і стали палити солому, яка була на санях.

Тут нам на допомогу прибув казах. Пострілами відігнав вовків, провів нас до своєї оселі. Зарізав барана. Зготував вечерю. Там ми переспали. А вранці його син провів нас до рудника...

В ті часи Комуністична партія здійснювала історичний наступ на цілину. Велику організаторську роботу виконував Л. І. Брежнєв. Він часто бував у Цілиноградській області, виступав на зборах партійних і господарських активістів. Закликав виявляти постійну турботу про підкорювачів цілини, створювати необхідні умови для високопродуктивної праці та відпочинку трудящих. Робив великий наголос на боротьбі за здоров'я людей.

Не знали спокою ні вдень ні вночі медичні працівники.

— Ми успішно здійснювали накреслені заходи по розширенню медичних пунктів, пологових будинків, по пропаганді гігієни та санітарії, — розповідає М. Я. Циганова. Вона тоді вже очолювала райвідділ охорони здоров'я.

Доводилось вести війну проти бюрократизму та безтурботності.

Одного разу привезли в район вагон оселедців. Майя Яківна обстежила продукцію і прийшла до висновку, що для харчування людей риба не придатна.

Дехто з районних керівників став наполягати, щоб лікар дозволила продавати рибу. Навіть погрожували. Та вона витримала цей несправедливий натиск. І перемогла. Винуватці за зіпсовану рибу були покарані.

Майже п'ять років бездоганно трудилася Майя Яківна в Цілиноградській області, завоювала авторитет і велику шану серед місцевого населення. А взимку 1956 року сталося лихо. В автомобільній катастрофі загинув чоловік. Майї Яківні довелося з малими дітками повернутись на Україну. Деякий час працювала в колишньому Хмелівському районі. А згодом пройшла перепідготовку. Стала терапевтом.

Ось уже понад 20 років працює в Олександрії. Трудиться так, як велить совість комуніста. Недарма колектив терапевтичного відділення кілька років підряд з честю підтверджує звання комуністичного.

Тридцять років неспокою, напруженої боротьби з недугами. Скільки-но лікарю довелося вислухати людських сердець, скількох хворих вирвала з пазурів смерті.

Велике спасибі вам, лікарю, за вашу турботу, за боротьбу на фронті охорони здоров'я. Вам є що розповісти колегам під час зустрічі. Ви з честю дотримали клятву Гіппократа.

Лесь СТЕПНЯК.

ЛЕНІНСЬКИЙ ПРАПОР
3 стор. 1 липня 1981 р.

Кіноекран липня

Цікавий і різноманітний за жанрами кіноекран липня. Відкривається він показом широкоформатної двосерійної науково-фантастичної стрічки «Через терни до зірок...». Робот Глаша збирає автографи, приятелює з господинею, але безжально виграє у неї в теніс. Дівчина-інопланетянка здатна до телепортації — миттєвого переміщення у просторі, і до телекінезу — вміння переміщувати предмети силою погляду... Та чи варто продовжувати перелік усіх чудес і незвичайних персонажів, з якими зустрінуться глядачі? Сповнені драматизму події картини — фантастичні і цілком звичайні — відбуваються на Землі, в космосі й на далеких планетах.

...— Ви що, ВЧК не вірите? — запитує юнак у шкіряній куртці з маузером на боці і з посмішкою дивиться на червоноармійця, котрий уважно розглядає його мандат біля ешелону з сибірським хлібом. Але тільки-но поїзд набирає швидкості, як лунають зрадницькі постріли «чекіста» і падають вбиті машиніст та його помічник. Поїзд летить під укіс. Так розпочинається спрямована проти молодої Радянської республіки операція «Терор». На цьому історичному тлі і розгортаються події гостросюжетного фільму «Крах операції «Терор», створеного радянськими та польськими кінематографістами на кіностудії «Мосфільм». Стрічка присвячена життю і діяльності Ф. Е. Дзержинського і розповідає про провал змови есеро - меньшовицьких центрів і реакційних західних кіл проти молодої Радянської республіки.

Новий гостросюжетний пригодницький фільм молдавських кінематографістів «Біля чорового лігва», вирішений у героїко-романтичному жанрі, розповідає про легендарного гайдуцького ватажка Грую. Чимало небезпечних пригод, смертельних сутичок і карколомних погонь доведеться пережити героям фільму. Та кінець-кінцем Груя сповна відплатить і за брата, і за батька, і за сестру.

Безумовно, зацікавить глядачів гостросюжетний пригодницький фільм «Контрольна смуга» таджицьких кінематографістів, який присвячено героїчній службі радянських прикордонників. При спробі перейти державний кордон СРСР був затриманий і покінчив із собою резидент однієї із західних розвідок. Перед смертю він встиг знищити фотоплівку, відзняту на одному з особливо важливих оборонних об'єктів нашої країни. Господарі шпигуна вирішують послати



Кадр з фільму «Крах операції «Терор».

за дублікатом Магду — онуку басмача і Еміля — сина зрадника Батьківщини. Як розгортаються події далі, ви дізнаєтесь, переглянувши цей фільм.

До липневого репертуару включено ще дві нові роботи «Мосфільму». «Скриньки Марії Медічі» — так називається перша з них. Усі таємниці, що зберігаються в цій скриньці, відомі читачам роману Є. Парнова, який разом з режисером Р. Фрунтовим є й автором сценарію. Неймовірні, незвичайні і фантастичні події цього детективного фільму почалися ще в XIII столітті, а закінчилися у наші дні.

Друга стрічка мосфільмівців «Ідеальний чоловік» поставлена за мотивами однойменної комедії Оскара Уайльда.

Ця комедія — дошкульна, гостра й дотепна сатира на вище англійське суспільство, що висміює лицемірство й святенність його «кращих» представників... Чесний державний діяч, бездоганний джентльмен, ідеальний сім'янин і чоловік — таким вважався сер Роберт Чілтерн суспільству, друзям, дружині. І лише одна місіс Чівлі знала таємницю, яка розкривала справжнє обличчя Роберта.

Кіностудія «Вірменфільм» познайомить глядачів з картиною режисера Г. Маляна «Ляпас». Події, про які йдеться у фільмі, відбувалися багато років тому. Бідний ремісник і дівчина покохали одне одного. Це викликало страшне обурення мешканців містечка. Люди з соціальних низів, відкинуті буржуазним суспільством, молоді закохані починають боротьбу за своє щастя.

Зарубіжний екран в кінотеатрах міста представлений англійським гостросюжетним фільмом «Перехід», індійським «Шматок хліба» та французьким «Ліфт на ешафот».

Запрошуємо Вас до кінотеатрів.

О. БОНДАРЕНКО.

Громадська приймальна

В громадській приймальні редакції газети «Ленінський прапор» в липні відвідувачів прийматимуть:

1 — Гаркуша М. П.
2 — Головань Г. Ф.
3 — Дмитрієв П. І.
6 — Натальченко А.
7 — Ходосенко В. Я.
8, 22 — Каргіна Л. К.
9, 23 — Малоок А. А.
10, 24 — Пономаренко А.
13, 27 — Семеха К. К.
14, 28 — Самосій П. А.
15, 29 — Тітенський Д. М.
16 — Шорін П. Я.
17, 30 — Черниш О. Т.
20, 31 — Оздоба З. Т.
21 — Кулявін К. І.

Громадська приймальна працює з 9 до 13 години.

„Забулася" про накладну

У червні до швейної фабрики магазин № 4 міськкоопторгу вивіз черешні для продажу. Відразу утворилася черга. Але потім люди почали розходитися, незадоволено перемовляючись. Виявляється, продавець продавала вишні по 3 карбованці 40 копійок за кілограм, до того ж, ще й обважувала покупців.

Коли в неї запитали накладну, вона сказала, що ще не привезли. До речі, прізвища свого вона не назвала. Ціни на вишні не виставила. А ціна була зовсім інша — 2 карбованці 40 копійок.

Це була Марія Гаврилівна Запорожець. Як виявляється, і накладна була при ній, а вона «забула» за неї. Пізніше продавець повернула людям гроші. Але ж справа не в цьому. Певно, забула Марія Гаврилівна про правила радянської торгівлі.

Т. АКСЕНЧИК,
Л. КУДІНОВИЧ,
Л. КЛИПАЧ.

Заступник редактора
С. ЩЕРБИНЕНКО.

На голубому екрані

П'ЯТНИЦЯ, 3 ЛИПНЯ

9.05 Художній телефільм.
10.30 Пісня далека й близька. По закінченні — Новини.
14.30 Новини.
14.50 Твій труд — твоя висота. Кінопрограма.
15.45 Грає лауреат конкурсу ім. М. Лисенка С. Юсов (скрипка).
16.10 «Сторінки Шолохова». Фільм-концерт.
17.30 Чемпіонат СРСР із стендової стрільби.
18.00 Зустріч юнкорів телестудії «Орля» з начальником Ленінградського пожежно-технічного училища М. П. Захаровим.
18.45 Сьогодні у світі.
19.15 Слово — письменникам.
19.25 Художній фільм «Мелодії Верійського кварталу».
21.00 Програма «Час».
21.35 Пісня-81.
22.35 Сьогодні у світі.

СУБОТА, 4 ЛИПНЯ

9.30 АБВГДейка.
10.00 Для вас, батьки.
10.30 27-й тираж «Спортлото».
10.40 Більше хороших товарів.
11.10 Розповіді про художників. Тулуз-Лотрек.
11.55 Міжнародні змагання з водних лиж.
12.30 Концерт радянської пісні.
12.55 Художній телефільм «Азія».
14.00 До національного свята Югославії — Дня бойця. «По Югославії».
14.30 Новини.
14.45 Сьогодні — Міжнародний день кооперації.
15.05 Веселка. IV Міжнародний фестиваль телепрограм народної творчості. Сірія.
15.30 Очевидне — неймовірне.
16.30 Мультфільми.
16.55 Бесіда політичного оглядача Л. Вознесенського.
17.25 Музична програма до Міжнародного дня кооперації.
18.25 Прем'єра документального телефільму «Зізнання Го Сюшеня».
19.15 Від усієї душі.
21.00 Програма «Час».

НЕДІЛЯ, 5 ЛИПНЯ

9.30 Будильник.
10.10 Служу Радянському Союзу!
11.00 Пошта програми «Здоров'я».
11.45 Музична програма «Ранкова пошта».
12.30 Сільська година.
14.00 До національного свята Алжіру — Дня незалежності. Кінопрограма.
14.30 «А що у нас в театрі?» Фільм - огляд Центрального театру ляльок.
16.00 Сьогодні — День працівників морського і річкового флоту.
16.20 «За вашими листами». Музична програма.
17.10 Сьогодні — День працівників морського і річкового флоту.
17.30 Прем'єра документального телефільму «Наш секретар».
18.00 Міжнародна панорама.
18.50 Мультфільм.
19.00 Клуб кіноподорожей.
20.00 Міжнародний турнір з боксу. Півфінал.
21.00 Програма «Час».
21.35 Футбольний огляд.

Оголошення, довідки

4 ЛИПНЯ | В БУДИНКУ КУЛЬТУРИ ШАХТИ «СВІТЛОПІЛЬСЬКА» | 12 ЛИПНЯ

ГАСТРОЛІ ОРЕНБУРЗЬКОГО ОБЛАСНОГО ДРАМАТИЧНОГО ТЕАТРУ ІМ. ГОРЬКОГО

РЕПЕРТУАР:

з 4 по 12 липня

В. Рацер, Б. Константинов.

4. VII. «ДАЧНИЙ РОМАН» (лірична комедія на дві дії). А. Галін.

5. VII «РЕТРО» (сучасна комедія на дві частини). К. Гальдон.

6. VII. «ТРАКТИРНИЦЯ» (комедія на дві дії). Е. Горін

7. VII «ФЕНОМЕНИ» (комедія на дві дії). С. Михалков

8. VII. «ЗАЄЦЬ-ХВАЛЬКО» (казка на дві дії). Б. Воронов.

9. VII. «СЛІДСТВО» (драма на дві дії). Ж. Сіменон.

10. VII. «У ПІДВАЛАХ ОТЕЛЮ «МАЖЕСТІК» (детектив у двох частинах). В. Розов.

11. VII. «В ПОШУКАХ РАДОСТІ» (комедія на дві дії). Е. Брагінський, Е. Рязанов.

12. VII. «АМОРАЛЬНА ІСТОРІЯ» (комедія на дві дії).

Головний режисер театру Олександр Зиков.

Приймаються замовлення на колективні відвідування.

Квитки продаються в касі Будинку культури шахти «Світлопільська» та через уповноважених.

Початок денних спектаклів о 10, 12 годинах, вечірніх — о 19.30.

АДМІНІСТРАЦІЯ.

ОЛЕКСАНДРІЙСЬКОМУ СПЕЦУПРАВЛІННЮ № 557 ТРЕСТУ «ЗАПОРІЖСАНТЕХМОНТАЖ» ПОТРІБНІ НА ПОСТІЙНУ РОБОТУ:

СЛЮСАРІ-САНТЕХНІКИ.
СЛЮСАРІ-ВЕНТИЛЯЦІОНИКИ,
ВАНТАЖНИКИ,
ГАЗОЕЛЕКТРОЗВАРЮВАЛЬНИКИ.
СЛЮСАРІ-ЖЕРСТЯНИКИ,
ТОКАРІ,
ВОДІЇ,
РОБІТНИКИ, що не мають професії.

Оплата праці відрядна, погодинно-преміальна. Одинокі забезпечуються гуртожитком, сімейні — квартирами згідно діючого положення.

За довідками звертатися у відділ кадрів на адресу: 317900, м. Олександрія, вул. Тельмана, 10, або у відділення по працевлаштуванню на адресу: м. Олександрія, вул. Першотравнева, 11.

АДМІНІСТРАЦІЯ.

ОЛЕКСАНДРІЙСЬКІЙ МІСЬКІЙ ДРУКАРНІ ТЕРМІНОВО ПОТРІБНІ НА РОБОТУ: ДРУКАРІ ВИСОКОГО ДРУКУ, УЧНІ ДРУКАРІВ.

Адміністрація друкарні дає направлення на навчання в Дніпропетровському поліграфічному училищі. Стипендія для учнів до 80 крб.

ДИРЕКЦІЯ.

Міняю 3-кімнатну комунальну квартиру з усіма зручностями, 53 квадратних метри, 3 поверх в сел. міського типу Побужжі на річці Буг Кіровоградської області на рівнозначну або 2-кімнатну в м. Олександрії.

За довідками звертатися на адресу: м. Олександрія, вул. Миру, 72, кв. 23. Телефон 2-05-39 (після 18 години).

Колектив міськмолокозаводу висловлює глибоке співчуття колишньому працівнику Коваленку Івану Петровичу з приводу смерті його дружини

ПАРАСКИ НИКИФОРІВНИ.

«ЛЕНИНСКОЕ ЗНАМЯ» — орган Александрийских городского и районного комитетов Компартии Украины, городского и районного Советов народных депутатов Кировоградской области (выходит на украинском языке).

АДРЕСА РЕДАКЦІЇ: Індекс 317900, м. Олександрія, вул. Шевченка, 74.

ТЕЛЕФОНИ: редактора — 2-23-45, відділів: партійного життя — 2-24-33, промисловості — 2-36-63, сільського господарства — 2-27-93, відповідального секретаря — 2-35-63, відділу листів — 2-01-43, приймальні — 2-22-32, бухгалтера — 2-27-93.

Олександрійська міська друкарня Кіровоградського облуправління у справах видавництв, поліграфії і книжкової торгівлі. м. Олександрія, вул. Шевченка, 81. Індекс 62065. Спосіб друку високий. Телефони: 2-31-35, 2-34-70. Тираж 27850. Обсяг 1 друк. арк. Зам. № 4508.

ПРОЛЕТАРІ ВСІХ КРАЇН, ЄДНАЙТЕСЯ!

ГАЗЕТА НАГОРОДЖЕНА ПОЧЕСНОЮ ГРАМОТОЮ ПРЕЗИДІЇ ВЕРХОВНОЇ РАДИ УРСР

Ленінський ПРАПОР

ОРГАН ОЛЕКСАНДРІЙСЬКИХ МІСЬКОГО ТА РАЙОННОГО КОМІТЕТІВ КОМПАРТІЇ УКРАЇНИ, МІСЬКОЇ ТА РАЙОННОЇ РАД НАРОДНИХ ДЕПУТАТІВ КІРОВОГРАДСЬКОЇ ОБЛАСТІ

Липень
3
П'ятниця
1981
№ 106 (9130)
Ціна 2 коп.
Газета виходить у вівторок, середу, п'ятницю, суботу.

ГАЗЕТА ВИДАЄТЬСЯ З 26 БЕРЕЗНЯ 1919 РОКУ

Автотранспорту — повне навантаження

ЖНИВА — найвідповідальніша пора року в землеробстві. За хліб всі в одвіті.

В цю гарячу пору на косовиці і обмолоті хлібів у господарствах нашого району зайнято сотні комбайнів, жаток, тракторів, багато іншої техніки. Успіх їх роботи в значній мірі залежить від того, як працюватиме автотранспорт на перевезенні зерна.

У постанові ЦК КПРС та Ради Міністрів СРСР «Про додаткові заходи по забезпеченню збирання врожаю, заготівель сільськогосподарських продуктів і кормів у 1981 році і успішного проведення зимівлі худоби в період 1981/82 року» наголошується на необхідність організувати цілодобову роботу вантажних автомобілів на перевезенні зерна та інших сільськогосподарських продуктів, залучати в разі необхідності водіїв з інших галузей народного господарства.

Нинішніх жнив на обслуговуванні комбайнів, перевезенні хліба в державні засіки працюватиме в районі понад 780 грузовиків в тритонному обчисленні. Направлять автомобілі в колгоспи та радгоспи автотранспортне підприємство № 10062, райсільгосптехніка, Новопразьке та Червонокам'янське відділення сільгосптехніки.

Висока результативність буде досягнута при зразковій підготовці автомашин. Завжди належну увагу цій справі приділяють у колгоспі «Червоний прапор», де завідуючим гаражем А. І. Гиба. Непогано підготовлені машини до роботи також у колгоспах «Прогрес», «Росія», «Прапор комунізму», Шарівському бурякорадгоспі. В цих господарствах водії завжди добиваються високого виробітку на перевезенні вантажів.

Старанно готують свої грузовики до цьогорічних жнив в автотранспортному підприємстві № 10062. Щоб запобігти втрат зерна під час перевезення, кузови буде герметизовано пінополеуретаном. Передбачено провести герметизацію кузовів і на автомашинах колгоспів та радгоспів.

Великий обсяг транспортних робіт належить нинішніх жнив виконати автомобілістам у кожному господарстві. На жаль, не всюди дбають про зразкову підготовку і ефективне використання автомашин. Це, зокрема, стосується колгоспів імені Енгельса, імені Калініна, імені Кірова та ряду інших.

Правильна розстановка транспортних засобів, належний контроль за їх використанням — головна умова ефективності роботи автомобілістів. Саме на це і звертають увагу в Новопразькому відділенні сільгосптехніки. Тут керівники регулярно виїздять на місця роботи автомобілів, з'ясовують, як працюють водії, вживають заходів, щоб не було відстаючих.

На високому рівні контроль за використанням грузовиків також у колгоспах «Прапор комунізму», «Червоний прапор», Шарівському бурякорадгоспі.

Минулорічні жнива показали, що не виправдує себе закріплення автомашин за кожним комбайном. Саме тому торік у колгоспах імені Карла Маркса, імені Свердлова та інших спостерігались простої і автомашин, і комбайнів. Отже, транспорт повинен бути закріплений за загонами.

Обов'язок партійних та профспілкових організацій, керівників і спеціалістів господарств створити якнайкращі умови праці та побуту автомобілістів, добитись, щоб кожний виконував і перевиконував норми виробітку. В цьому запорука підвищення продуктивності кожного зернозбирального агрегату, вчасного перевезення зерна в засіки, швидшого і якісного проведення жнив.

ВІДЗНАЧИЛИСЯ В ПРАЦІ

Трудівники електромеханічного заводу добре попрацювали в червні. Цех друкованих плат, який очолює Д. П. Артеменко, виконав своє виробниче завдання на 102,7 процента. В соціалістичному змаганні відзначилася дільниця сіткографії (майстер В. Солдаткін), яка справилася з планом на 109,5 процента. Тон в праці задавали виготовачі плат М. Д. Бузинник, Є. М. Майстренко, І. Ю. Гречинська, Л. П. Щербиненко, Є. В. Баскакова та інші.

Л. СЕНЧУРОВА.

ЖНИВАМ-81 ВПЕВНЕНИЙ СТАРТ!

Репортаж

Свято стиглого колоса

Польовий стан першої тракторної бригади колгоспу «Перемога» гостинно приймає представників усіх господарств району, що прибули сюди на свято стиглого колоса. Серед гостей працівники райкому Компартії України, виконкому районної Ради народних депутатів, управління сільського господарства, райсільгосптехніки.

Секретар парткому колгоспу М. С. Герман оголошує свято відкритим. Шикуються в ряд члени першого збирально-транспортного загону, який очолює керуючий відділком М. С. Бець.

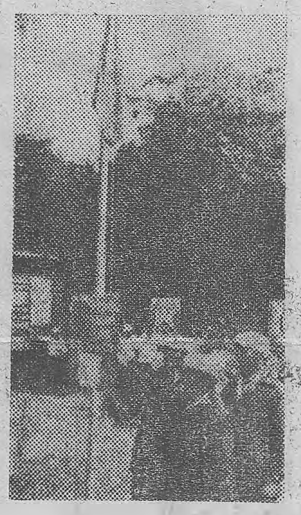

Право підняти прапор трудової слави надається правофланговим минулорічних жнив комбайнерам І. Т. Кулику, В. М. Щербині та М. Г. Рудненку (фото зліва).

Майорить на вітрі червоне полотнище. Воно сповіщає, що на поля Олександрійщини прийшли жнива.

Як підготовились куколівці до вирішальної битви за врожай-81? Про це складають рапорти начальнику загону ланкові М. І. Сперисенко, А. С. Калашник, В. М. Щербина, І. В. Жидовський, А. О. Зубренко, В. В. Татаринов, Г. В. Глущенко та С. І. Антоненко. Про повну готовність до жнив-81 складає рапорт голові правління колгоспу В. М. Волянському начальник загону М. С. Бець. А. С. Калашник підносить сніп ранніх зернових нового врожаю (фото справа). Він запевняє, що механізатори докладуть зусиль, аби зібрати врожай в стислі строки і без втрат.

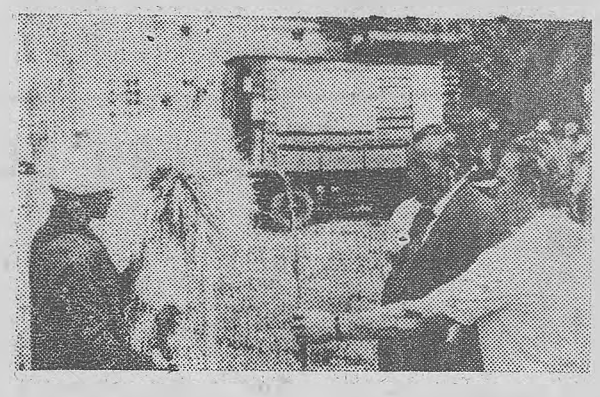

Голова правління щиро вітає хліборобів з настанням жнив і подає команду всім членам загону зайняти свої робочі місця.

І господарі, і гості з увагою оглядають стан готовності техніки. Кожний механізатор добре обізнаний з завданням на час жнив, умовами змагання, моральними і матеріальними стимулами.

Техніка в зразковому стані. На комбайнах закриті всі канали можливих втрат зерна. На автомашинах добре загерметизовані кузови, є покривала.

Закінчилась урочиста частина свята стиглого колоса. Присутнім на ньому агіткультбригада районного Будинку культури влаштувала концерт.

...Ячмінне поле. Тут вже лежать валки. Скосив озимий ячмінь на звал механізатор М. К. Шибіцький. Прийшли жнива-81 на поля колгоспу «Перемога». Землероби розпочали їх дружно, організовано. Битва за врожай-81 набирає розмаху.

Г. АДАМОВ,
спецкор газети «Ленінський прапор».
Фото М. ПАЛЬЧИКА.

Горох у валках

Дружно розпочали механізатори третьої тракторної бригади колгоспу «Прогрес», яку очолює В. І. Коваленко, жнива першого року одинадцятої п'ятирічки. 70 гектарів гороху тут уже вкладено у валки.

На косовиці відзначились комбайнери А. М. Пікущий, В. М. Пунько та В. Л. Бубирьов.

В бригаді розпочато обмолот валків.

І. БУРИЙ,
головний агроном.



Механізатори першої тракторної бригади колгоспу «Червоний прапор» Віктор Васильович Пишний, Микола Трохимович Мизин та Олександр Антонович Широкоступ добились високих трудових показників на заготівлі сіна для громадської худоби. З площі 218 гектарів тут заготовлено 260 тонн сіна.

На знімку: В. В. ПИШНИЙ, М. Т. МИЗИН та О. А. ШИРОКОСТУП.

Фото М. ПАЛЬЧИКА.

Тривожний сигнал

Підводять ремонтники

Прийшли жнива і на червонокам'янські поля. Механізатори колгоспу імені Фрунзе вже скосили на звал близько 50 гектарів гороху. Вчора на косовицю пшениці вийшло чотири агрегати.

Швидко підсихають валки. Через кілька днів можна буде їх обмолочувати.

У землеробів напружена пора. Кожному є робота на жнивах. Тільки Михайло Дудик не може вивести на хлібне поле свого комбайна. І в цьому немає вини механізатора.

Ще 23 грудня минулого року колгосп відправив з «Ниви», на якій працює М. Дудик, в райсільгосптехніку на ремонт подрібнювач соломи. Керівники цього підприємства запевняли, що агрегат буде полагоджено швидко. Та подрібнювача й досі не відремонтовано.

Три місяці тому з цього ж таки комбайна відвезли на ремонт у райсільгосптехніку кожух зернового шнека. Та і його колгосп ще не одержав.

Отак і нудьгує Михайло Дудик біля своєї «Ниви» з вини ремонтників з райсільгосптехніки.

Такий інші жниварі не впевнені, що працюватимуть безперебійно на збиранні врожаю. І це тому, що керівники райсільгосптехніки не подбали, щоб завезти в колгосп потрібну кількість мастила.

Г. САВЧЕНКО.

Взяли намічений рубіж

Для екскаваторної бригади, яку очолює кавалер ордена Жовтневої Революції Б. П. Четвертак, планом на перше півріччя передбачалося відсипати у відвали 430 тисяч кубометрів породи. Завзятий колектив механізаторів намітив у своїх соціалістичних зобов'язаннях досягти півмільйонного рубежу за 6 місяців.

Довелось подолати чимало труднощів, але своєї мети бригада досягла. Вона відсипала у відвали на 81,3 тисячі кубометрів породи більше плану. Це один з найвищих показників роботи одноковшових екскаваторів на розрізі «Верболозівський».

Г. СТУДЕНЕЦЬКА,
інженер.

„Заморожені“ стимули

У колгоспі „Ленінським шляхом“ не використовують моральних і матеріальних стимулів для працівників рільництва

Одним з важливих і дійових заходів підвищення трудової активності виробничників та мобілізації на успішне здійснення завдань по збільшенню виробництва продукції є уміле застосування моральних і матеріальних стимулів. Партком і правління колгоспу «Ленінським шляхом» на всі сільськогосподарські кампанії розробляють і затверджують заходи заохочення працюючих.

Перед мною такий документ. В ньому визначені конкретні умови, обсяги роботи, за виконання яких будуть винагороджені колективи підрозділів чи окремі передовики соціалістичного змагання.

Наприклад, бригада кормодобувників, яка одержить по 40 центнерів кормових одиниць з кожного гектара посіву кормових культур, нагороджується похвальною грамотою і грошовою премією в сумі 150 карбованців. А за одержання 300—400 центнерів буряків, призначених на кормові цілі, колектив буряківників нагороджується похвальною грамотою і грошовою премією в сумі 100 карбованців.

Ланка, яка виробить за сезон понад 350 тонн трав'яного борошна, буде відзначена похвальною грамотою і премією—100 карбованців.

Колектив агрегату, який працює на заготівлі сіна чи сінажу, при виконанні денної норми на 120 процентів нагороджується перехідним червоним вимпелом та премією 6 карбованців. Відповідні заохочення визначені для водіїв, трактористів та інших працівників, зайнятих на заготівлі кормів.

На папері, як видно, все гаразд. А на ділі, як виявилося, ще жоден кормозаготівельний загін чи окремий колгоспник не удостоївся винагороди. Чому?

— Грамот і премій ми ще дійсно не вручали. Перехідних вимпелів теж,— пояснює секретар парткому колгоспу В. А. Гайдук — Ніхто їх ще не заробив ні на закладанні сіна жу, ні на заготівлі сіна, ні на виробництві трав'яного борошна.

Виходить, ні один колектив за весь час кормозаготівель не виконав норми виробітку на 120 процентів.

А чому б, скажімо, не видавати відповідних премій тим, хто виконав норму на 110 чи 115 процентів. Адже це теж немалий показник?

Як видно з оперативних даних, колгосп ще не має і половини кормів, передбачених планом, а завдання по виробництву вітамінного борошна виконано лише на 17 процентів.

Мабуть, варто членам парткому та правління колгоспу проаналізувати стан справ на кормовиробництві, замислитися, чому стимули залишаються замороженими і ні один колектив не може досягти визначених рубежів. Очевидно, тут треба переглянути організацію праці і практично забезпечити умови для високопродуктивного використання техніки та трудових ресурсів.

Хотілось би зауважити й таке. Партком і правління колгоспу, виробляючи умови заохочення кормозаготівельників, визначили винагороди за проміжні та кінцеві результати праці. Це правильно. Але ж не треба було забувати, що праця і змагання за досягнення вищих рубежів будуть ефективнішими тоді, коли наслідки зробленого підбивати щодня, щодекади, систематично надавати гласності здобуткам передовиків, відзначати тих, хто показує зразки праці.

В арсеналі заходів морального стимулювання є ще немало засобів заохочення трудівників. Це оголошення усних і вручення письмових подяк, занесення імен передовиків на щит слави, фотографування під розгорнутим прапором колгоспу, розповіді про новаторів виробництва у стінній пресі та інше. Та їх не застосовують.

Слід сподіватися, що партком і правління колгоспу більш серйозно підійдуть до організаторської роботи та ідеологічного забезпечення кормозаготівельної кампанії.

Л. САВІН,
позаштатний кореспондент «Ленінського прапора».

Рубіж—11 тисяч центнерів

МОЯ П'ЯТИРІЧКА

Хлібне поле кінзаводу —2000 гектарів ранніх зернових і бобових культур. Для збирання їх у господарстві є чотири комбайни «Колос» і чотири— «Нива». Навантаження велике — 250 гектарів на кожний комбайн. Але це нас не страшить.

Всі комбайни в господарстві вкомплектовані досвідченими механізаторськими кадрами. Це дозволить використовувати кожний агрегат на повну потужність протягом усього світлового дня. Якщо ночі будуть безросяні, то організуємо збирання хлібів і в нічний час. Краще забезпечимо наявні комбайни транспортом для відвезення зерна. Отже, запобіжимо простою агрегатів і таким чином теж підвищимо їх продуктивність.

Рушійним фактором в прискоренні жнивних робіт у нас є дійове соціалістичне змагання між комбайнерами. Партійна організація та профспілковий комітет завжди приділяють увагу гласності трудового суперництва, поширенню досвіду передовиків.

У нас один комплексний збирально - транспортний загін, дві ланки. В одній — чотири комбайни з подрібнювачами соломи, в другій — чотири з копнувачами. Завжди обидві ланки працюють неподалік одна від одної. В загоні є пересувний агітвагончик. Тут в будь-яку годину можна довідатись, хто як живує. Про наслідки змагання розповідають нам агітатори та політінформатори. Комбайнери щодня одержують інформаційні бюлетні.

У народі говорять: жнива на жнива не схожі. Нелегко довелось збирати врожай минулого року. Та нині буде ще важче. У кінзаводі на багатьох площах ранні зернові полеглі. Ми обладнали комбайни і жатки пристроями для косовиці таких хлібів. На цій роботі добре зарекомендували себе жатки ЖРС-4,2, яких у господарстві дві. Намічено використовувати їх на роздільній косовиці цілодобово.

Чималий у мене стаж роботи комбайнером. Останні чотири роки «Колосом» намолочував у середньому майже по 10 тисяч центнерів зерна за жнива. Нинішнього року намітив відвантажити його на тік 11 тисяч центнерів. Такий рубіж розраховую утримувати і в наступні роки. За п'ятирічку прагну намолотити щонайменше 55 тисяч центнерів зерна.

На чому базуються мої розрахунки. Передусім, на старанній підготовці комбайна до роботи.

Я впевнено говорю, що кожний комбайнер нашого господарства працюватиме на збиранні врожаю з подвійною енергією. І ми докладемо всіх зусиль, щоб провести жнива за 12—14 робочих днів.

Але успіх у значній мірі залежить від того, як працюватиме райсільгосптехніка. На жаль, в цій організації іноді панує спокій. Наведу такий приклад. Я добре відремонтував комбайна. Та заводити мотор доводиться з буксира, бо не діє акумулятор — немає кислоти. Сільгосптехніка чомусь не постачає її.

Хочу закинути докір і торговельникам та побутовикам. Останні три роки вони чомусь не навідуються до нас у жнивні дні.

Механізатори кінзаводу у відповідь на рішення XXVI з'їзду КПРС докладуть всіх зусиль, щоб в одинадцятій п'ятирічці добитись збільшення виробництва зерна.

В. ПИСЬМЕННИЙ,
комбайнер.

Правофлангова змагання



Таїсія Афанасіївна Горбенко — доярка другої молочнотоварної ферми колгоспу імені Леніна. В тваринництві працює двадцять два роки. Вона ланкова в корпусі. Зараз щоденні надої від кожної корови її групи становлять 11,5 кілограма молока.

Таїсія Афанасіївна—майстер машинного доїння. За трудові успіхи її нагороджено орденом «Знак Пошани». Ім'я передової доярки занесено на Дошку пошани колгоспу та селища.

На знімку: Т. А. ГОРБЕНКО.

Фото М. ПАЛЬЧИКА.

Після виступу „Ленінського прапора“

«ДОГЛЯД ЗА ПОСІВАМИ —НА ПЛЕЧІ МАШИН»

Передова стаття під таким заголовком була опублікована в газеті 27 травня ц. р. Критиці піддавався, зокрема, радгосп «Більшовик». Тут загущені посіви соняшнику, але їх не проріджують.

Секретар парторганізації радгоспу І. Чумак повідомив, що критичний виступ газети обговорено на оперативній нараді. Критику визнано справедливою.

Вжито заходів до виправлення становища. Соняшник оброблено впоперек рядків культиваторами, що обладнані долотами. Рослини проріджено, вони розвиваються добре.

«ДОКОРІННО ПОЛІПШУВАТИ БУДІВНИЦТВО»

Виступ голови районної планової комісії І. Задорожнюка під рубрикою «Обговорюємо проект ЦК КПРС до XXVI з'їзду партії» опубліковано в газеті 9 січня ц. р. Автор, розповідаючи про темпи будівництва в господарствах району за останні роки, зосередив увагу на тих недоліках, які допускають будівельні організації. Критиці, зокрема, піддавалась міжгосподарська будівельна організація за недоліки на спорудженні комплексу дорощування молодняка великої рогатої худоби в колгоспі «Заповіт Леніна». На об'єкт невчасно підвозять людей, з великим запізненням доставляють будівельні матеріали.

Начальник організації А. Пальоний повідомив, що виступ газети обговорено на нараді виробробів, бригадирів та спеціалістів. Вжито заходів по усуненню недоліків і поліпшено доставку будівельних матеріалів, вчасно підвозяться люди на будівельні об'єкти.

Першу чергу комплексу дорощування молодняка великої рогатої худоби введено в експлуатацію.

Пожежа різна—висновок один

Президія Верховної Ради УРСР своїм Указом від 16 лютого 1978 року внесла ряд доповнень до статті 220 Кримінального кодексу. З метою посилення боротьби з пожежами винні за порушення правил безпеки згідно доповнення притягаються до виправних робіт строком до року або піддаються штрафу в сумі до ста карбованців. Якщо через порушення правил виникає пожежа, винна в цьому особа позбавляється волі строком до трьох років або притягається до виправних робіт строком до року чи піддається штрафу в сумі до 500 карбованців. Це доповнення передбачає і більш суворе покарання. Коли при пожежі трапляються людські жертви або інші важкі наслідки, то винні позбавляються волі строком до восьми років.

В районі багато різних матеріальних цінностей. Але збереження їх далеко не всюди на високому рівні. Не в усіх господарствах за призначенням використовуються протипожежні автомашини, не скрізь обладнані пождепо. В багатьох господарствах не організовано цілодобового чергування, відсутні на водонапірних баштах спецпристрої для забору води тощо.

Такі порушення мають місце в колгоспах «Перемога», імені Свердлова, імені Шевченка, в кінзаводі, радгоспі «Більшовик» та в інших.

Особливо незадовільний протипожежний стан на об'єктах, що підпорядковані відділу культури, районному відділу народної освіти, райспоживспілці, побуткомбінату та райлікарні.

Не в усіх сільських Радах, в колгоспах і радгоспах на належному рівні роз'яснювальна робота серед населення.

У пам'яті жителів Дівочого Поля свіжий такий трагічний випадок. Громадянин І. Г. Зайченко, прийшовши додому п'яним, запалив цигарку і заснув. Від пожежі сам загинув у вогні і тритічного сина згубив. Аналогічний випадок трапився з громадянином Є. У. Краснопольським з Гайового.

Або ось інше. Подружжя Корчаків з Войнівки поїхало в місто, а шестиричну доньку Наташу залишили з старенькою бабусею. Та не догледіла бабуся дитини, і трапилось лихо. І знову тут причетна вогнева трагедія.

Житель селища Нова Прага Ю. Г. Гринько посварився з дружиною. Все облив у квартирі бензином і запалив. Сам одержав важкі опіки, травмував сина й дружину. Також сків і житель Нової Праги Т. К. Нестеренко. Обидва позбавлені волі строком відповідно на 4 і 6 років.

У багатьох громадян є власні автомашини. Однак далеко не всі дотримуються техніки безпеки при поверненні їх у гараж. І особливо допускають порушення ті, хто любить чарчину перехилити. Так трапилось з мешканцем Попельнастого М. С. Яковлевим. Автомашину і гараж знищив вогонь.

Батьки Анатолія Приходька з Нової Праги не привчили сина до дотримання правил пожбезпеки. І така байдужість призвела до того, що син підпалив будинок.

І. БОГДАНОВ,
начальник райінспекції держпожнагляду.

Ефективність плюс якість

Зростає віддача

«В усіх галузях необхідно створити умови для високопродуктивної праці, всемірно прискорювати комплексну механізацію і автоматизацію, наполегливо впроваджувати бригадну форму організації праці...».

З матеріалів XXVI з'їзду КПРС.

Дільниця 900-тонного пресу ковальсько - пресового цеху рудоремонтного заводу щомісяця виготовляє близько 3 тисяч днищ для різних ємкостей. Це основна продукція, яку виробляє колектив. А в загальному обсязі виробництва заводу вона складає 60 процентів. Отже, зрозуміло, яке важливе значення для виконання плану має ритмічний випуск цих виробів.

Щоб виготовити днище, треба виконати немало різних операцій. Це, зокрема, розмітка металу, різання його, зварювання, нагрівання в печі, штампування та інші. Раніше всі ці операції виконувались розрізнено, окремими ланками чи бригадами робітників. Звичайно, кожна з них вболівала тільки за виконання «свого» процесу. Траплялося, що окремі робочі фази здійснювалися швидше, а деякі з потугами. В результаті загальний хід усієї роботи стримувався. Переривався процес, люди нервували, часом план лишався не виконаним.

Така організація праці не сприяла зміцненню дисципліни і морального клімату в колективі.

Бувало і так: одна бригада чи ланка добивалася рекордного виробітку за зміну, а інші робітники з різних причин простоювали. Зрозуміло, з таким становищем на важливій дільниці заводу миритися не могли. Було вирішено створити тут одну комплексну бригаду, яка б працювала за єдиним нарядом і добивалася високого кінцевого результату. Попередньо в колективі провели роз'яснювальну роботу, підготовили виробничу базу. Зокрема, добавилося засобів механізації, частина робочих місць була організована з урахуванням вимог наукової організації праці. Відповідно була розроблена система оплати роботи, стимулювання виробничників згідно коефіцієнта трудової участі кожного.

Поступово колектив дільниці набрав високих і стабільних темпів, поліпшилася технологічна і трудова дисципліна. Для всіх стало зрозуміло: треба оволодівати суміжними професіями, збільшувати віддачу. Приклад подав бригадир В. М. Ковалепко. А нині вже третина членів комплексної бригади володіє двома-трьома спеціальностями. Так, електрозварювальники можуть заміняти розмітників металу чи слюсарів, штампувальник — нагрівальника і т. д.

Це дозволяє постійно підтримувати чіткий ритм. Та й для згуртування колективу важить немало, коли всі стараються, щоб кінцевий результат був вищим. За рік роботи продуктивність праці зросла на дільниці майже на 10 процентів. Тут немає жодного відстаючого робітника.

Приклад комуністичного ставлення до праці подають газорізальник Є. С. Доценко, електрозварювальники М. О. Бабенко, В. Ф. Рудь, пресувальники М. М. Гаваза, М. І. Рибак, нагрівальниця Л. К. Похил, кранівниця Є. М. Ворона та інші. Слід відмітити, що в колективі вже склалася добра традиція — передовики допомагають «середнякам» досягти таких же високих результатів.

Комплексна бригада змагається під девізом: «Кожній робочій годині — найвищу віддачу!». Результати трудового суперництва очевидні. Досить сказати, що ще не так давно за місяць дільниця видавала по 400—500 тонн продукції. Нині вона видає по 650—670 тонн різних днищ.

— Це не межа наших можливостей, — говорить бригадир Василь Михайлович Коваленко.— Ми могли б виробляти до тисячі тонн продукції щомісяця при цій же кількості людей. Але для цього треба, щоб нас регулярно забезпечували необхідною кількістю металу. Поки що відчуваємо перебої, що гальмують роботу.

Все ж колектив настроєний оптимістично. Люди переконалися у великих перевагах бригадної форми організації праці. Не випадково пресувальники взяли підвищені соціалістичні зобов'язання на 1981 рік. В них намічено завершити річний план на 10 днів раніше. Своє слово робітники підкріплюють ударною працею. Дільниця однією з перших на заводі справилася з піврічним завданням. З початку року колектив цеху видав продукції понад план на 11 тисяч карбованців. У цьому успіхові значна лепта трудівників дільниці 900-тонного пресу.

Секретар партійної організації ковальсько-пресового цеху Б. Є. Денисенко сказав, що зараз досвід роботи дільниці вивчають з тим, щоб поширювати його на підприємстві. А тут уже є чому повчитися іншим. Досить підкреслити, що за рік роботи по-новому комплексна бригада щомісяця перевиконує план, працює без жодного відстаючого, тут не допущено грубих порушень дисципліни, плинність кадрів зведено нанівець. Віддача людей у праці дедалі зростає.

П. САМОСІЙ,
позаштатний кореспондент «Ленінського прапора».

Товари—народу



Новий телевізор «Горизонт-Ц250» Мінського виробничого об'єднання «Горизонт» забезпечує високоякісне приймання передач кольорового і чорно-білого зображення.

(Фотохроніка ТАРС—РАТАУ)

Викорінюємо дармоїдство

Викорінювати все, що заважає радянським людям жити, працювати і відпочивати, боротися з дармоїдством, пияцтвом, хуліганством та іншими антигромадськими проявами — головне завдання працівників органів внутрішніх справ. В цьому співробітникам міліції активно допомагають активісти громадського пункту охорони порядку.

Наведу лише два приклади. Громадянин І. О. Маліков, тридцяти восьми років, тривалий час ніде не працював, жив без прописки на квартирі матері. Йому було оголошено офіційне застереження про необхідність припинення паразитичного способу життя і працевлаштуватися протягом місяця. Адміністративна комісія піддала його штрафу. Але не покаявся дармоїд, продовжував байдикувати.

Інколи Маліков навідувався додому. В один з таких приїздів і застали його дружинники. Він спав п'яний. Проти дармоїда порушено кримінальну справу.

Громадянина М. А. Кравчука за пияцтво і прогули увільнили з Олександрійського цегельного заводу. Але він продовжував пиячити, кілька разів потрапляв до медвитверезника. Коли почув, що його мають направити на примусове лікування від алкоголю, хотів сховатися, під час затримання вчинив опір працівникам міліції.

Нещодавно народний суд міста розглянув справу Кравчука і прийняв рішення про направлення його на примусове лікування строком на 2 роки.

Велику допомогу працівникам міліції подають члени добровільної народної дружини авторемонтного заводу В. І. П'ятковський М. В. Павленко, М. Т. Падалиця, А. М. Симперович, Г. Г. Іванов, водій автотранспортного підприємства № 10011 Н. А. Ода. Вони багато вільного часу віддають охороні громадського порядку.

Е. АЛІЄВ,
дільничний інспектор міського відділу внутрішніх справ, старшина міліції.

По рідному краю

Щорічно юні туристи середньої школи № 13 здійснюють походи по рідному краю.

Цього літа наш шлях проліг на південь області, в Долинський район. Ми побували в дендропарку Веселі Боковеньки. Директор дендропарку П. П. Бадалов цікаво розповів історію створення парку, про сучасні наукові дослідження, що проводяться селекційно - дендрологічною станцією.

Виконуючи завдання шкільного штабу експедиції «Моя Батьківщина— СРСР», юні туристи збирають відомості про підприємства і колгоспи, що носять ім'я великого Леніна. Ми писали в різні колгоспи. Найбільш цікаву відповідь надіслав секретар комсомольської організації колгоспу імені Леніна з села Кірово-І П. В. Назаренко. Сюди ми і приїхали.

В цьому великому господарстві ми розмовляли з директором місцевого музею Ф. Перев'язко, із комбайнером, кавалером ордена Леніна І. Хижняком.

Цікавою була екскурсія по селу.

Похід по рідному краю сподобався нам.

О. КОКУЛІНА,
Є. КИРИК.

РЕЙД

Забутий будинок

Цей будинок заселений нещодавно. Скільки радості було, коли перші його мешканці відчиняли двері своїх квартир. Але минув місяць, другий. І новосели будинку № 9 по вулиці Автомобільній почали переконуватися, що радість була передчасною. В листі до редакції вони висловили ряд зауважень про комунальні незручності. І ось ми на місці. Двері квартири № 39 відчиняє П. М. Останова, робітниця меблевої фабрики.

На запитання, як живеться, лише зітхає. Факти, про які ми від неї довідуємось, не дуже втішні.

Виявляється, що з дня заселення будинку жодного разу не вивозилося сміття. На подвір'ї не встановлені контейнери для харчових відходів. Відсутній газ. Опалювальну систему встановлено неякісно. Внаслідок цього було залито водою кілька квартир. Не працює ліфт. На всі прохання мешканців ліквідувати недоробки ні житлово-експлуатаційна контора № 2, ні електромеханічний завод, на балансі якого зараз знаходиться цей будинок, не відреагували.

Тож людям довелося за свої кошти наймати машину вивозити сміття. Чому ж склалося таке становище?

Цікавимося у начальника житлово - експлуатаційної контори № 2 В. В. Кравченка, чому і досі комунальники не створили нормальні умови для життя в цьому будинку? Чуємо у відповідь:

— Будинок знаходиться на балансі електромеханічного заводу. Ми не маємо права виділяти кошти на обслуговуючий персонал, доки будинок не перейде у наше відомство.



Купи сміття на подвір'ї будинку.

Запитання Г. М. Пузенко — старшому інженеру відділу капітального будівництва електромеханічного заводу. Як же трапилося, що будинок і досі не передано ЖЕКу?

— Ми ніяк не складемо балансовий кошторис. Але технічна документація вже знаходиться у житлово-експлуатаційній конторі. Є рішення міськвиконкому від 19 травня, в якому дано дозвіл на передачу будинку. І контора, якою керує В. В. Кравченко, давно вже має змогу надати мешканцям комунальні послуги. Тим більше, що у нас є довідка за підписом В. В. Кравченка, в якій говориться, що всі будівельно-монтажні роботи виконано добре. А також є довідка, яка свідчить, що технічну документацію ЖЕК отримав. Газову мережу прийняло міжрайонне виробниче управління газового господарства ще 15 травня. І подача газу в газові прилади квартир залежить цілком від цієї організації.

Отже, виходить, що у вищезгаданих керівників немає бажання зайнятися справою як належить.



Після пориву опалювальної системи пошкоджена підлога в квартирі.

Рейдова бригада: В. ДОВГАЛЮК, В. ОВЧАРЕНКО— мешканці будинку, В. ДЕРУСОВ—кореспондент «Ленінського прапора».

Слідами неопублікованих листів

Т. М. Кривич в своєму листі до редакції розповідала про тяганину з лікарняним листом. Під час розслідування нещасного випадку, який трапився з Т. М. Кривич на роботі, травму було визнано побутовою.

На запит редакції Кіровоградський терком профспілки робітників вугільної промисловості відповів, що скаргу розглянуто на засіданні технічної інспекції ЦК профспілки робітників вугільної промисловості при теркомі. Травма визнана виробничою. Адміністрацію і заводський комітет рудоремонтного заводу зобов'язали оплатити лікарняний лист.

ЛЕНІНСЬКИЙ ПРАПОР
3 стор. 3 липня 1981 р.

м. ОЛЕКСАНДРІЯ, вул. ШЕВЧЕНКА, 74, РЕДАКЦІЯ ГАЗЕТИ «ЛЕНІНСЬКИЙ ПРАПОР».

Листи трудящих

ЗУСТРІЧ ТРЬОХ ПОКОЛІНЬ

20 червня 1981 року — незвичайний день у житті школярів Користівської середньої школи імені А. П. Гайдара. В кабінеті фізики панує тиша, ділова обстановка. Десятикласники складають екзамен. А в цей час по акуратних алеях походжають убілені сивиною випускники буремного 1941 року колишньої Користівської залізничної школи № 58.

Через 40 років прийшли вони до рідної школи, як до отчого дому, щоб розповісти про свій життєвий шлях, щоб сказати слова подяки вчителям, щоб зустрітися з випускниками 1981 року.

Ось по алеї крокує людина похилого віку. Знайома постать, знайома хода. Важко впізнати! Адже 40 років розлуки. Раптом всі кинулися назустріч колишньому директору школи Федору Павловичу Шуригіну. Він прибув з Одеси, щоб зустрітися з своїми вихованцями. Федору Павловичу 74 роки, та він пам'ятає всіх.

І знову зустріч. До своїх вихованців приїхала перша вчителька Галина Наумівна Смоліна. До речі, цього дня зустрічалися випускники 1961 року, в яких першою вчителькою теж була Галина Наумівна.

...Весело лунає шкільний дзвінок. Він запрошує на перший післявоєнний урок.

Директор школи І. А. Чаленко вітає всіх прибулих з урочистою подією і зачитує наказ про призначення класним керівником 10 класу вчителя Є. Д. Бабіна замість загиблого в боях за Батьківщину в роки Великої Вітчизняної війни А. Т. Гладкого.

Євген Дорофійович продовжує урок. Хвилиною мовчання вшановують пам'ять вчителів і учнів, які не повернулися з війни. Їх називають поіменно: А. Т. Гладкий, В. М. Рижов, Ф. Г. Білим, В. А. Самойленко, В. Петренко, М. Чаленко, М. Шульга, М. Тарасенко, П. Гречко, П. Чернуха, П. Бондаренко.

Мені, як комсоргу, довелося звітувати першою. Згадую останні довоєнні комсомольські збори, нашого вожака-вчителя історії В. М. Рижова, випускний бал 21 червня.

Вже в перші дні війни половина вчителів і учнів пішли на фронт. Багато їх не повернулося. Інші пройшли тяжкими воєнними дорогами, гартувалися в боях з фашистами, стали комуністами.

Наше становлення, громадянське утвердження — логічне продовження початого в школі шляху. Вчителі були нам взірцем і прикладом в усьому. Тому й не дивно, що 15 випускників обрали собі професію вчителя.

...Ось до дошки виходить ветеран війни і праці, машиніст екскаватора з Олександрії М. М. Письменний. Він кавалер знака «Шахтарська слава», нагороджений орденом Жовтневої Революції. З шкільної парти пішов захищати Батьківщину. Був танкістом, не раз поранений. Має 18 урядових нагород.

В. П. Нерода працює начальником станції Маржанівка Одеської залізниці. Н. К. Рак більше 30 років віддала справі виховання підростаючого покоління.

Один за одним піднімаються із-за парт сивоголові чоловіки і жінки. У кожного свій шлях, своя доля, та мета одна — праця на благо Вітчизни.

Після уроку нас запросили на вогник. Це була зустріч трьох поколінь — випускників 1941, 1961 та 1981 років.

На столі, покритому червоною скатертиною, портрети вчителів і учнів, які не повернулися з війни, червоні гвоздики.

Всі виступаючі щиро дякували рідній школі, вчителям, що дали путівку в самостійне життя.

Випускники адресують листи десятикласникам 2001 року. Це звіт за свої прожиті роки і поради, наказ молодому поколінню — любити працю, рідну Вітчизну, гордо носити звання громадянина Країни Рад.

Після вогника випускники всіх трьох поколінь поклали квіти до обеліска загиблим воїнам.

Л. КАРГІНА,
випускниця 1941 року, учасниця Великої Вітчизняної війни.



На знімку: випускники 1941 року.

Фото О. ТИШЕНКА.

Виступають поети-початківці

Члени літературної студії при редакції газети «Ленінський прапор» зустрілися з читачами центральної міської бібліотеки імені О. С. Пушкіна.

Свої вірші прочитали автори-початківці О. Некраса, В. Ненько, В. Дерусов, В. Колесников.

Любителі поезії послухали вірші про Батьківщину, про наше рідне місто, ліричні. Окремі з них присвячені російському поетові С. Єсеніну, нашому земляку льотчику-космонавту СРСР, двічі Герою Радянського Союзу Л. І. Попову.

В. Колесников розповів читачам про свої творчі пошуки, про вибір теми, закликав початківців сміливіше випробовувати свої сили в поезії.

Зустріч була цікавою і змістовною.

Є. ПЕРЦЕВА.

Коротко

Цього року наші діти закінчили 10 класів Войнівської школи. До майбутнього життя їх готували вчителі, вихователі. Ми вдячні класному керівникові В. П. Білецькій за доброту, сердечність, за увагу до наших дітей.

Батьки учнів 10 класу.

* * *

Нещодавно змінний інженер цукрозаводу В. С. Куц організував для своєї зміни виїзд на відпочинок в м. Світловодськ до моря.

Два дні робітники загорали, купалися, грали в різні ігри.

Ми вдячні молодому спеціалісту за добру організацію відпочинку.

Т. МУСАТОВА.
ст. Користівка.

* * *

В бібліотеці клубу шахти «Світлопільська» працює клуб книголюбів «Роздуми».

Члени клубу проводять цікаві літературні вечори обговорення художніх творів, зустрічі.

М. ЛЕБІДЬ.

* * *

Наші діти закінчили 9 класів Цукрозаводської школи. Багато старань доклали вчителі, щоб виховати їх, поставити на вірний шлях.

Батьківське спасибі першій вчительці В. А. Циглим вихователю Б. Т. Біленко, класному керівнику К. М. Солоп за те, що віддавали дітям частину свого серця, ділили з ними радощі і невдачі, давали добрі поради, знання.

За дорученням батьків В. ЧОРНА.

Радить лікар

Бережіть зуби

Сонячний погожий день. А для учня 4 класу Володі П. з Щасливської восьмирічної школи цей день був зовсім не радісним, бо почував він себе погано: боліла голова, була загальна слабість, висока температура, припухлість лівої щоки. Вже четвертий день у Володі болить корінний зуб, а батьки не звертаються до лікаря, лікують своїми методами. Півроку тому під час профілактичного огляду в школі в хлопчика виявили невеликий дефект коронки зуба, та він відмовився запломбувати, бо зуб не болів.

А незабаром зуб став реагувати на солодке і кисле.

При огляді виявилося, що зуб лікуванню не піддається. Його довелося вирвати, до того ж, зробити розтин для видалення гною.

Володі призначили ліки і фізпроцедури. Через три дні хлопчик видужав. А цього могло й не бути, якби півроку тому зуб запломбували.

На жаль, це неподинокий випадок. І трапляється він не тільки з дітьми, а й з дорослими.

Вчасне лікування — запорука здоров'я. Своєчасно звертайтеся до лікаря, не відмовляйтеся від лікування.

С. КАПИНУС,
лікар-стоматолог центральної районної лікарні.

Огляд листів

Висловлюють вдячність

Редакційна пошта багата листами. Теми, які порушують наші дописувачі, різноманітні. І як приємно, що нерідко ми одержуємо листи, в яких розповідається про кращі риси характеру нашого сучасника, про його готовність прийти на допомогу іншій людині, про старанне виконання своїх службових обов'язків, про щедрість душі, про повагу до старших, активну участь в громадській роботі тощо. Ось кілька таких листів.

Голова виконкому Пантаївської селищної Ради народних депутатів В. В. Липна переслав до редакції лист В. Г. Осьманової з с. Остапівки Миргородського району Полтавської області. Ось що пише Валентина Григорівна: «Я інвалід другої групи з дитинства. Доля звела мене з вашою землячкою М. Ф. Денисенко під час лікування в санаторії. Пенсія у мене невелика. Живу я з старою хворою матір'ю. Син навчається в школі-інтернаті.

Марія Федорівна з великим співчуттям поставилась до мене. Вона звернулася в районний відділ соціального забезпечення за місцем мого проживання, щоб допомогли трудовлаштувати мене. Дали мені роботу на дому.

Майже два тижні ця малознайома жінка їздила зі мною в промкомбінат, а потім в поліклініку.

Марія Федорівна — великої душі людина. Після зустрічі з нею моє життя стало набагато світлішим і радіснішим. Я ще раз переконалася в людській доброті. Все своє життя буду вдячна цій чудовій людині».

Мешканці села Червона Кам'янка (в листі вони не називають своїх прізвищ) висловлюють подяку черговій міжміської телефонної станції Надії Іванівні Голенко за увагу до людей, вчасне виконання їх замовлень.

Робітниця електромеханічного заводу К. А. Стріленко в листі до редакції просить висловити подяку профспілковому комітету заводу, який очолює І. А. Гончаров. Тут значна увага приділяється культурному відпочинку трудящих. Так, уже в цьому році трудівники заводу кілька разів виїжджали на екскурсії. Автор листа разом з своєю дочкою Ритою, яка також працює на заводі, побувала на екскурсіях в містах - героях Волгограді і Севастополі. Ці поїздки справили незабутнє враження.

За дорученням мешканців будинку № 62 по вулиці Шевченка нам написала Л. О. Кохан. «Наш будинок обслуговує листоноша Наталя Федорівна Яцькова. Це ввічлива, уважна людина. З її приходом ніби сонечко заглядає у наш дім. Вона завжди безвідмовно надасть поштову послугу. Ми всі їй сердечно дякуємо за увагу».

Читаєш ці листи і серце сповнюється гордістю. Ще раз переконуєшся, що у нашій країні людина людині друг, товариш і брат.

О. ДУБРАВІНА.

ПОВІДОМЛЕННЯ

У неділю, 5 липня, о 10 годині відбудеться чергове заняття літературної групи при редакції газети «Ленінський прапор». Запрошуються автори-початківці.

Заступник редактора С. ЩЕРБИНЕНКО.

Колектив Олександрійської дирекції райхіномережі висловлює глибоке співчуття директору Сокуру Григорію Федоровичу з приводу смерті його матері

НАТАЛІЇ МИКОЛАЇВНИ.

«ЛЕНИНСКОЕ ЗНАМЯ» — орган Александрийских городского и районного комитетов Компартии Украины, городского и районного Советов народных депутатов Кировоградской области (выходит на украинском языке).

АДРЕСА РЕДАКЦІЇ: Індекс 317900, м. Олександрія, вул. Шевченка, 74.

ТЕЛЕФОНИ: редактора — 2-23-45, відділів: партійного життя — 2-24-33, промисловості — 2-36-63, сільського господарства — 2-27-93, відповідального секретаря — 2-35-63, відділу листів — 2-01-43, приймальні — 2-22-32, бухгалтера — 2-27-93.

Олександрійська міська друкарня Кіровоградського облуправління у справах видавництв, поліграфії і книжкової торгівлі. м. Олександрія, вул. Шевченка, 81.
Індекс 62065. Спосіб друку високий. Телефони: 2-31-35, 2-34-70. Тираж 27850. Обсяг 1 друк. арк. Зам. № 4573.

ПРОЛЕТАРІ ВСІХ КРАЇН, ЄДНАЙТЕСЯ!

Ленінський ПРАПОР

ГАЗЕТА НАГОРОДЖЕНА ПОЧЕСНОЮ ГРАМОТОЮ ПРЕЗИДІЇ ВЕРХОВНОЇ РАДИ УРСР

ОРГАН ОЛЕКСАНДРІЙСЬКИХ МІСЬКОГО ТА РАЙОННОГО КОМІТЕТІВ КОМПАРТІЇ УКРАЇНИ, МІСЬКОЇ ТА РАЙОННОЇ РАД НАРОДНИХ ДЕПУТАТІВ КІРОВОГРАДСЬКОЇ ОБЛАСТІ

Липень
4
Субота
1981
№ 107 (9131)
Ціна 2 коп.

Газета виходить у вівторок, середу, п'ятницю, суботу.

ГАЗЕТА ВИДАЄТЬСЯ З 26 БЕРЕЗНЯ 1919 РОКУ

БЕРЕЖЛИВІСТЬ — РЕЗЕРВ РОСТУ

У МАТЕРІАЛАХ XXVI з'їзду КПРС підкреслюється, що сувора економія і бережливість є надійний резерв дальшого розвитку народного господарства країни. Бути бережливим — значить навести порядок в плануванні на підприємстві, активніше впроваджувати передовий досвід, повніше використовувати машини і устаткування, випускати високоякісну продукцію.

Саме так господарюють на заводі гірського воску. «Добиватися вищих результатів при менших затратах». Це гасло стало правилом у роботі вуглехіміків. Не випадково економіка підприємства стоїть на міцній основі. Заводчани створюють значні фонди для дальшого розвитку виробництва, стимулювання праці.

За рахунок зниження собівартості продукції одержано надпланових прибутків за перше півріччя більше 20 тисяч карбованців, заощаджено 10 тисяч кіловат-годин електроенергії, більше тисячі Г/калорій тепла на суму близько 8 тисяч карбованців.

Певний досвід ощадливого використання ресурсів нагромадили на електромеханічному заводі. Посиленню режиму економії сприяє те, що колективи цехів, дільниць і бригад мають особисті рахунки бережливості. Чим більший цей рахунок, тим більше шансів у того чи іншого колективу вийти переможцем змагання, бо показник ощадливості став одним з основних у роботі.

З початку року електроприладобудівники заощадили понад 6 тонн чорних і 2,5 тонни кольорових металів, багато електродроту та інших матеріалів. За рахунок впровадження в дію нової техніки, передової організації праці, раціонального використання механізмів випуск продукції за 6 місяців цього року, порівняно з відповідним періодом 1980 року, зріс у півтора раза.

Послідовне втілення в життя режиму економії, уміле використання матеріальних і фінансових ресурсів — важливе завдання кожного трудового колективу. Успішно справляються з ним на швейній фабриці, механічному заводі, фабриці діаграмних паперів, авторемонтному заводі та інших підприємствах.

Та ще далеко не скрізь поставлений надійний заслін безгосподарності і марнотратству. Значні перевитрати ресурсів допускають деякі вугільні підприємства. Наприклад, на розрізі «Морозівський» за перше півріччя завдяки зниженню собівартості видобування вугілля зменшили планові збитки на 45 тисяч карбованців. А на розрізі «Бандурівський» за цей час допустили надпланових збитків більше як на 40 тисяч карбованців. Отже, тут не помітно боротьби за економію і бережливість.

Чималі перевитрати фінансовних і матеріальних ресурсів допускають в управліннях трестів «Олександріяважбуд» та «Олександріявуглебуд». Зокрема, перевитрачають фонди заробітної плати. Це тому, що трудова віддача будівельників ще невисока, губиться марно багато часу, окремі бригади допускають брак.

Боротьбу за економію і бережливість покликані очолити комуністи. Вони перш за все мають подавати приклад господарського ставлення до народного добра. Могутній резерв нашого росту — творча активність мільйонів помножена на бережливість.

Необхідно пам'ятати слова Генерального секретаря ЦК КПРС товариша Л. І. Брежнєва: «Хоч як би зростало багатство нашого суспільства, та найсуворіша економія і бережливість лишаються найважливішою умовою розвитку народного господарства, підвищення добробуту народу».

ВЕДУТЬ ПЕРЕД

Комбайнери П. Сироватка і Ф. Кошмак з своїми помічниками М. Ткаченком та І. Дяковим першими в колгоспі імені Кірова вивели комбайни «Нива» на збирання врожаю першого року одинадцятої п'ятирічки.

За три робочі дні трудолюбиві механізатори вклали у валки 100 гектарів гороху. Тепер вони косять на звал озиму пшеницю.

М. КУК,
головний економіст колгоспу.

ЖНИВАМ-81 — ВИСОКІ ТЕМПИ!

Зерно на току

Дружно розпочали жнива-81 механізатори колгоспу імені Леніна. На косовицю гороху, наприклад, вийшло 8 агрегатів. 200 гектарів його вже скошено.

У роботі відзначились комбайнери І. Т. Капуста з другої та М. О. Золотар з третьої тракторної бригади. Вони скошували за день по 13—14 гектарів гороху при нормі 7.

Розпочато обмолот валків гороху. Першими відвантажили зерно на тік комбайнери В. В. Горбенко та Н. І. Габура.

Ведеться косовиця озимої пшениці.

В. ВОЛОШАНЕНКО,
диспетчер.



Механізатори колгоспу імені Петровського комуніст І. П. Мажара та М. К. Горуля змагаються між собою. Вони вчасно і якісно відремонтували свої комбайни, зобов'язалися зібрати по 205 гектарів хлібів і намолотити по 7 тисяч центнерів зерна.

Ця трудова співдружність механізаторів допомагає обом добиватися високих результатів у праці, продуктивно використовувати техніку.

Перед початком жнив суперники перевірили один в одного якість ремонту комбайнів.

Фото Р. ГРАНОВСЬКОГО.

Працювати краще, ефективніше

Інтерв'ю

Комуніст М. Ф. ПЕРЕВ'ЯЗКО працює в колгоспі імені Карла Маркса комбайнером. В десятій п'ятирічці він завоював славу майстра високих намолотів зерна. Наш кореспондент Г. Адамов попросив Миколу Федоровича розповісти, які його плани на нинішні жнива і на одинадцяту п'ятирічку в цілому.

Минулого року своїм комбайном «Нива» я намолотив 7513 центнерів зерна. Це високий показник по нашому колгоспу. Однак я незадоволений результатами. В попередні роки намолочував зерна більше.

Я вже включився в жнива-81. Кошу горох на звал. Комбайн підготовив до роботи добре і думаю, що зупинок через поломки не буде.

Перед жнивами з своїми колегами всебічно проаналізував організацію робіт на збиранні хлібів у минулому році. Підводив нас, комбайнерів, транспорт. Адже не раз траплялось, що доводилось мені простоювати через відсутність автомашин. Тим часом біля інших агрегатів грузовики на повну потужність не завантажувались.

Тут докір слід закинути керівникам та спеціалістам колгоспу, начальникам збирально - транспортних загонів за поганий контроль за використанням автотранспорту. Нинішніх жнив треба не допустити таких промахів.

Я особисто зобов'язався намолотити і відвантажити на тік 8000 центнерів зерна, а за п'ять років сподіваюсь довести намолот зерна на комбайн до 50 тисяч центнерів.

Бойовий настрій у наших механізаторів. Ми розгорнули соціалістичне змагання за те, щоб цьогорічні жнива провести за 12—14 робочих днів, зібрати хліба без втрат. Цим кожний з нас внесе гідний вклад у дострокове виконання накреслень XXVI з'їзду КПРС на одинадцяту п'ятирічку.

Сьогодні — Міжнародний день кооперації

Завдання центроспілки

Здійсненню рішень XXVI з'їзду КПРС сприяють працівники радянської споживчої кооперації.

Споживча кооперація СРСР — найбільша в світі громадсько - господарська організація, що об'єднує близько 60 мільйонів пайовиків.

Особливого значення для кооператорів країни набуває робота по вдосконаленню обслуговування сільського населення.

Сьогоднішній день споживчої кооперації — це майже третина товарообороту в країні, заготівля більш як 60 видів сільськогосподарських продуктів і сировини. За останні 15 років у сільській місцевості збудовано понад 80 тисяч магазинів. Одна з важливих турбот — розвиток громадського харчування. За дві минулі п'ятирічки реалізація продуктів власного виробництва зросла майже вдвоє. Поставлено завдання створити широку мережу відгодівельних господарств на базі харчових відходів їдалень, консервних заводів.

Центроспілка — одна з найбільших у країні заготівельних організацій. Намічено також всіляко сприяти розвиткові особистих підсобних господарств громадян, максимальній закупці лишків сільськогосподарської продукції.

Тепер, у гарячі дні жнив, головним завданням кооператорів є поліпшення обслуговування в полі і на фермах трудівників сільського господарства.

(ТАРС).

Іде надпланове паливо

На чотири дні раніше строку справилися з піврічним планом гірники розрізу «Верболозівський». Додатково вони видобули 21 тисячу тонн вугілля.

Успіх забезпечила відмінна робота екскаваторних бригад під керівництвом І. Г. Донця та П. П. Бузинника, які змагаються між собою за досягнення найвищого навантаження на техніку.

Г. ІВАНОВА.

Трудове натхнення

Виробниче завдання першого півріччя трудівники розрізу «Бандурівський» виконали на 101,9 процента. Тон у соціалістичному змаганні задавала бригада екскаваторників, яку очолює І. М. Лебідь. Особистий план бригада виконала на 120,6 процента. Видобуто 33,5 тисячі тонн надпланового вугілля.

Е. МАГЕРЯ,
старший інженер планового відділу.

Хто як виробляє молоко

Дані про надій молока в господарствах району в кілограмах від кожної корови за день 1 липня 1981 року (перша графа — в цьому році, друга — було в цей день минулого року):

«Заповіт Леніна»	11,2	9,7
«Прогрес»	9,1	8,6
«Прапор комунізму»	8,7	8,3
ім. Петровського	8,4	8,6
«Україна»	7,1	8,8
ім. В. Ульянова	7	7,7
«Ленінським шляхом»	6,7	6,7
ім. Шевченка	6,4	7
«Червоний прапор»	6,1	6,1
ім. Леніна	6	7
ім. Кірова	5,6	6,3
ім. Карла Маркса	5,6	6,5
«Перемога»	5,4	6,7
ім. Свердлова	5,4	7,1
«Росія»	5,3	7,6
ім. Енгельса	5,2	6,9
ім Димитрова	5,1	7,5
ім. Фрунзе	4,8	5,7
ім. Калініна	4,7	6
РАДГОСПИ		
Цукрокомбінат	9,3	9,5
Кінзавод	9	10,1
«Шарівський»	8,8	7,7
ім. Гагаріна	7,5	8,2
«Більшовик»	5,8	7,1
Радгосп-технікум	5,2	6,9
По району	**6,4**	**7,1**

Село. Його сьогодення

В ногу з життям

З кожним роком змінює своє обличчя наша Костянтинівка. Село прикрашається новобудовами. Так, за минулу п'ятирічку на кошти місцевого колгоспу імені Енгельса побудовано 11 житлових будинків для працівників полів і ферм, торговий комплекс, їдальню, гуртожиток. Вступили в дію 9 об'єктів виробничого призначення. Це — вівчарники, приміщення для маточного поголів'я свиней, склади.

Велику роботу проведено по благоустрою села. Заасфальтовано понад 4 кілометри центральної вулиці, прокладено 2 кілометри водопроводу, побудовано дорогу з твердим покриттям до свиноферми, вівцеферми та молочнотоварної ферми. Жителі села висадили біля своїх дворів багато дерев та кущів.

Значні кошти в минулій п'ятирічці затрачено на впорядкування ферм та польових станів. На всіх трьох тракторних бригадах заасфальтовано майданчики для зберігання сільгоспмашин. Заасфальтовано два колгоспні токи, введено в дію агрегат для очистки зерна та інше. Всього на капітальне будівництво було витрачено 882 тисячі карбованців, з них 459 тисяч — на об'єкти соціально - культурного призначення.

Заможніше стали жити люди. Про це свідчать факти. Тільки за минулі 5 років колгоспники придбали 8 легкових автомобілів. Їх володарями стали механізатори Л. С. Нікулін і М. М. Кравцов, шофер М. В. Шинкаренко та інші. Нині 50 сімей користується власними телефонами, понад 300 — газовими плитами. Майже в кожній оселі є телевізор, мотоцикл, сучасні меблі, радіоприймач.

Діти колгоспників виховуються в добротних яслах-садку.

Щодня дівчатка й хлопчики отримують повноцінне харчування. Отже, батьки спокійні за своїх малюків.



Нова вулиця Леніна.

Виконуючи рішення XXVI з'їзду КПРС, правління колгоспу накреслило план на одинадцяту п'ятирічку. Плануємо щороку будувати по 5 будинків для колгоспників. В них буде центральне опалення та вода.

Колгосп виділяє кошти на упорядкування території ферм та на зведення нових виробничих об'єктів. Вже побудовано приміщення для утримання молодняка птиці, розраховане на 4 тисячі голів. В цьому році заасфальтуємо ще 2 кілометри шляху. Розпочато будівництво двоквартирного житлового будинку. Лише в 1981 році на капітальне будівництво буде витрачено 250 тисяч карбованців.

У 1982 році завершимо будівництво майстерні по ремонту тракторів і комбайнів на 50 ремонтних місць. Приступимо до будівництва дороги з твердим покриттям на відділку № 3.

За роки п'ятирічки спорудимо будинок побуту, лазню та інші новобудови.

Гордістю села є його люди. Вони своєю працею створюють матеріальні блага, забезпечують дальше зростання народного добробуту. Хочеться назвати механізатора Г. Л. Неборака. Герасиму Леонтійовичу вже за 70 років. Та він продовжує трудитись. Норми виробітку виконує на 110—115 процентів.

Понад 10 років працює дояркою Галина Юріївна Ришкова. Вона щороку має високі показники. В минулому році за успіхи в праці нагороджена грамотою Міністерства сільського господарства УРСР.

Взірцем для колгоспників служить кавалер двох орденів «Знак Пошани» І. К. Рак. Іван Кузьмович тривалий час очолював тракторну бригаду. Нині йому 60 років. Та вирішив трудитись механізатором.

По-ударному працюють комбайнер, кавалер ордена Жовтневої Революції, член КПРС О. М. Марченко, чабан Н. А. Косенко, їздовий І. Д. Корсун та інші.

Колгосп посилає на навчання молодь в середні спеціальні та вищі навчальні заклади. Нині, наприклад, навчається за рахунок господарства Сергій Данилов. А через кілька років він повернеться в колгосп з дипломом механіка.



У колгоспному дитсадку «Зірочка».

Жити в селі стає цікавіше. До послуг населення сільський Будинок культури. Тут можна подивитись художній фільм, послухати лекцію. Багато колгоспників відвідують бібліотеку - філіал. Словом, мої односельчани живуть і трудяться як і подобає радянським людям.

М. АВРАМЕНКО,
секретар парторганізації.



Завідуюча комплексним приймальним пунктом М. В. Нікуліна (ліворуч) обслуговує відвідувачів.

Вісті з союзних республік

Білорусія

Проти злісного шкідника картоплі — колорадського жука — в республіці знайдено ефективний засіб. Це механічний уловлювач, що діє за принципом пилососа. Конструкція пристрою, який навішується перед трактором, досить проста. Над центральною борозною укріплюється вертикальний залізний щиток метрової довжини, під ним — жолоб-пастка. Ліворуч і праворуч від щитка розташована система трубопроводів з отворами. Компресором, встановленим позаду трактора, стиснуте повітря подається в трубопроводи, сильно обдуває картоплиння і змітає комах у жолоб-пастку. Ця операція поєднується з міжрядним обробітком.

Молдавія

Електронний «диспетчер» за кілька хвилин дасть спеціалістам повне уявлення про стан посівів на всій території республіки. Це стане можливим з пуском автоматизованої системи картографування, яку розробляють учені Академії наук Молдавської РСР і Кишинівського університету. Їх партнером став студентський науково - дослідний інститут кібернетики. Йому доручено математичне забезпечення окремих елементів системи. Студентський НДІ співробітничає з багатьма дослідними інститутами країни. Ряд робіт виконується для них за господарськими договорами.

(ТАРС).

Працюють і відпочивають

В радгоспі імені Гагаріна працює табір праці і відпочинку учнів 8—9 класів середньої школи № 16. Очолює табір організатор позакласної та позашкільної роботи Т. І. Орел.

Діти забезпечені 4-разовим харчуванням. Вони сапали висадки буряків, огірки, цибулю.

У вільний час учні купаються, загорають, проводять спортивні змагання. Шефи — розріз «Морозівський» — подарували дітям тенісний стіл.

В таборі проводиться культурно-масова робота. До послуг учнів газети, журнали, радіо, магнітофон. Проводяться бесіди на різні теми.

Є. СКАЛЕЦЬКА.

Будьте обережні з струмом

Електричний струм — це сьогодні необхідність в народному господарстві і в побуті. Але, приносячи людині неоціненну послугу, він приховує в собі небезпеку. І ті, хто нехтує техніку безпеки при користуванні електроенергією, часто розплачуються за це власним життям.

У травні цього року в одного з жителів Головківки не стало світла. Його сусід П. Р. Надієвич вирішив налагодити енергопостачання. Підставив до опори драбину і поліз до лінії електропередачі. І трапилось лихо — П. Р. Надієвич загинув.

Між тим і він, і його сусіди добре знали, що правилами техніки безпеки категорично заборонено будь-кому проводити без попереднього вимикання напруги ремонтні роботи.

Нам часто доводиться зустрічатись з фактами, коли окремі громадяни, грубо порушуючи техніку безпеки, користуються електроприладами в сирих приміщеннях, на балконах. Освітлюють погреби чи сараї переносними лампами напругою 127 та 220 вольт. Іноді забудовники споруджують будівлі під проводами. Є випадки, коли мешканці скиртують сіно чи солому, розводять багаття під лініями електропередачі. Такі дії часто призводять до небажаного.

Трапляються й випадки наїздів автотранспортом, тракторами та різними сільгоспмашинами на опори. А це призводить до обриву проводів і до нещасних випадків. Тільки за п'ять місяців року в районі мали місце сім таких випадків. Скоїли наїзди на стовпи, наприклад, механізатори М. П. Резніченко з колгоспу «Росія», В. Я. Адамов та І. Т. Буличевський з колгоспу «Червоний прапор», О. Ф. Якименко з радгоспу «Більшовик» та інші.

Багато жителів саджають під лініями електропередачі дерева. Вони виростають і потім гіллям обривають або замикають проводи. Цього робити не можна.

Часом трапляються нещасні випадки через обірвані проводи. Кожний знає, що коли трапиться таке, то слід повідомити в район електричних сіток. Та окремі сміливці прагнуть прибрати обірваний провід і це закінчується нещастям.

Багато небажаних випадків трапляється з вини дітей. Вони або грають під лініями у футбол і поціляють м'ячем у проводи, або накидають дріт і цим замикають проводи. Це свідчить про те, що батьки не ведуть роз'яснювальної роботи серед дітей.

Чітке дотримання правил техніки безпеки при користуванні електроенергією обов'язкове для кожного громадянина.

М. СТЕПАНЧУК — керівник енергоінспекції енергозбуту, А. КОЦЮБА — начальник Олександрійського району електричних сіток.

Заочна читацька конференція

Кормовиробництво — ударна ділянка

3. Поукісні і пожнивні посіви

Одним з резервів збільшення виробництва кормів є інтенсивне використання орних земель шляхом проведення поукісних та пожнивних посівів.

Поукісні посіви проводять відразу після звільнення площ з-під озимих і ярих культур, що посіяні на зелений корм худоби. Головною умовою забезпечення високого врожаю є вчасний і якісний обробіток грунту. Коли проходять дощі, а також на зрошуваних ділянках, грунт треба орати на глибину 20—22 сантиметри. Рілля необхідно одразу коткувати, а потім розробляти дисковими боронами та культиваторами.

В посушливі роки застосовують поверхневий обробіток грунту дисковими боронами чи іншим знаряддям на глибину 8—10 сантиметрів. Але треба в кожному господарстві вибирати метод обробітку грунту стосовно місцевих особливостей.

При підготовці грунту для поукісного засіву слід вносити мінеральні і в першу чергу азотні добрива з розрахунку 60—90 кілограмів діючої речовини на гектар.

Кращими культурами для поукісного засіву є кукурудза, сорго, суданська трава, соняшник і соя. Їх доцільно сіяти в суміші по 2—3 компоненти.

Сівбу можна проводити рядковим способом, а кукурудзу в суміші з іншими культурами при ширині міжрядь 45 сантиметрів. Насіння необхідно загортати в грунт на 1—2 сантиметри глибше, ніж під час весняної сівби.

Пожнивні посіви проводять по площах з-під ранніх зернових культур. Вони дуже ефективні в роки з частими опадами в другій половині літа. Підготовка грунту провадиться поверхневим способом на глибину 8—10 сантиметрів. Сівбу проводять відразу після підготовки грунту і площу коткують.

Добрі результати в умовах нашого району досягаються при пожнивній сівбі стерновими сівалками СЗС-2,1 без попереднього обробітку грунту.

Доцільно висівати скоростиглі і морозостійкі культури: горох, вику, овес, соняшник, редьку олійну, гірчицю білу. Ці культури слід висівати на зрошуваних ділянках не пізніше другої половини липня та на початку серпня.

Для більш пізнього використання зелених кормів (у листопаді та грудні) доцільно сіяти озимий рапс, гібрид перко, озиму свиріпу, кормову капусту. В цих культурах міститься білка стільки, як і в горосі та виці, але вони витримують до 8—10 градусів морозу.

В останні дні пройшли дощі. Це сприяє швидкому розвитку ущільнених і поукісних посівів, створює сприятливі умови для проведення пожнивних посівів. Тому необхідно в кожному господарстві подбати про те, щоб якнайкраще забезпечити худобу зеленими кормами аж до листопада-грудня.

П. ГАВРИЛЕНКО,
старший агроном по кормовиробництву управління сільського господарства.

ЛЕНІНСЬКИЙ ПРАПОР
2 стор. 4 липня 1981 р.

Політичну інформацію—трудящим

Постанова ЦК КПРС «Про дальше поліпшення ідеологічної, політико-виховної роботи», як документ довгострокової дії, висунула перед партійними комітетами, всіма комуністами завдання докорінного поліпшення виховної роботи, пошуків більш активних форм і методів ідейного гартування трудящих на основі повнішого врахування зрослого рівня освіти і культури радянських людей.

Згідно рішення обкому Компартії України в трудових колективах області проводяться дні і вечори політичного інформування, в яких беруть участь секретарі, завідуючі відділами обкому партії, заступники голови, керівники відділів і установ облвиконкому, відповідальні працівники обласних організацій, науковці вузів.

Мета цієї нової і, як свідчить досвід, досить ефективної форми політико-масової роботи—більш глибоко пропагувати і роз'яснювати актуальні питання внутрішньої і зовнішньої політики КПРС і Радянської держави, дати відповіді на запитання трудящих конкретного колективу, вислухати їх пропозиції і побажання щодо дальшого удосконалення процесу комуністичного будівництва, усунення певних недоліків.

На зустріч з трудящими електромеханічного заводу, яка нещодавно відбулася в Будинку культури підприємства, приїздила інформаційна група обласного комітету Компартії України на чолі з другим секретарем обкому партії Л. Ф. Кібцем.

Вечір відкрив перший секретар міськкому Компартії України В. І. М'яснянкін. З великою увагою присутні слухали доповідь Л. Ф. Кібця на тему «Соціальна політика партії і держави». Доповідач переконливо і дохідливо розкрив послідовний гуманізм соціальної політики партії і її величезні досягнення в нашому соціалістичному суспільстві, зупинився на завданнях дальшого підвищення матеріального і духовного рівня життя трудящих області і нашого міста в світлі рішень XXVI з'їзду КПРС.

Вичерпні відповіді на запитання присутніх давали лектор обкому партії А. Г. Кузьменко, начальник обласного управління сільського господарства Б. Я. Маслюченко, прокурор області В. І. Легун, начальник обласного управління побутового обслуговування В. І. Будько, завідуючий відділом соціального забезпечення облвиконкому А. Д. Качан, начальник обласного управління кінофікації Г. П. Радловський, перший заступник начальника обласного управління торгівлі В. П. Мостовий, голова обкому профспілки медичних працівників Т. Ф. Погорелій, завідуючий кафедрою політекономії Кіровоградського пединституту В. І. Вибрик.

Вечір політичної інформації засвідчив глибоке схвалення трудівниками заводу соціальної політики партії, виробленої на XXVI з'їзді КПРС, їх готовність особистою працею втілювати її в життя.

Перший секретар міськкому партії В. І. М'яснянкін, відповівши на численні запитання присутніх, від імені учасників вечора висловив щиру вдячність обласному комітетові партії за дійову допомогу міській партійній організації в пропаганді рішень XXVI з'їзду КПРС і XXVI з'їзду Компартії України, в дальшому розвитку нашого міста.

Г. МОГИЛЕЙ,
лектор міськкому партії.

Увага— швидкість

Всесоюзний рейд «Швидкість» проводиться з 1 липня. Його мета — поліпшити умови для безпечного пересування транспорту і контролю за додержанням швидкісних режимів, виробити у водіїв почуття відповідальності і дисциплінованості при керуванні автомашинами. Рейд «Швидкість» триватиме 20 днів. У цей час працівники ДАІ, дружинники, члени Добровільного товариства автомотолюбителів особливо стежитимуть за тим, як дотримуються встановлені режими швидкостей. Для цього намічено широко використати вимірювачі швидкості, патрульні вертольоти і машини ДАІ.

Обов'язок кожного водія — бути за кермом прикладом дисциплінованості і ввічливості.

(ТАРС).

П'ятирічку— достроково

Наша бригада

Наша комплексна комсомольсько - молодіжна бригада — це дванадцять чоловік, об'єднаних однією метою, однією роботою. Одинадцять верстатників і один слюсар. Працюємо ми за єдиним нарядом.

У колективі немає випадків порушень виробничої дисципліни. Середній виробіток на одного працюючого в бригаді складає 120—130 процентів.

Ми виготовляємо оснастку і пристосування на холодновисадочні автомати. Токарям і фрезерувальникам доводиться виточувати деталі складних конфігурацій, з підвищеним класом точності. Це зобов'язує мати професійні навички й добре знатися на кресленнях.

Велику допомогу молодим верстатникам надають досвідчені виробничники. Через руки токаря А. Г. Мажари проходять всі нові, так би мовити, дослідні зразки продукції. Після їх освоєння Анатолій Григорович навчає інших найбільш раціональним прийомам обробки. Дбає про те, щоб його досвід швидше поширювався в колективі.

Всі види шліфувальних робіт може виконувати комуніст Ю. Я. Куліш. Працює якісно і швидко. На Юрія Яковича можна покластися у будь-якій справі — не підведе. На його прикладі вчаться наші комсомольці.

І треба сказати, вчаться непогано. Віктор Ніколаєв лише півроку працює на верстатній дільниці інструментального цеху. Він учень токаря. Але вже зараз можна сказати, що спеціаліст з нього буде добрий. Всі роботи, які йому доручають, виконує старанно. Виробничу програму 1981 року ми зобов'язалися завершити до 25 грудня і дати надпланової продукції на суму 5 тисяч карбованців.

В першому кварталі 1981 року бригада зайняла перше місце у соціалістичному змаганні серед комсомольсько - молодіжних колективів інструментального цеху. Сьогодні також підтримуємо високі темпи праці. План 6 місяців виконали на 112 процентів. За підрахунками на виробничому календарі бригади — друга половина липня.

І ми докладемо всіх зусиль, щоб успішно справитися з завданнями одинадцятої п'ятирічки.

О. ФОМЕНКО,
бригадир комсомольсько - молодіжної бригади верстатників інструментального цеху електромеханічного заводу імені XXV з'їзду КПРС.

5 липня—День працівників морського і річкового флоту

Курсом п'ятирічки

Велику увагу в новій п'ятирічці приділено підвищенню ефективності роботи морського і річкового флоту. Про те, на скільки треба буде її підвищити, свідчать, наприклад, такі цифри: морський флот на кінець 1985 року зросте на 4 проценти, а обсяг виконуваних ним зовнішньоторговельних перевезень — на 35—40 процентів.

У цій п'ятирічці темпи зростання тоннажу суден знижаться, зате структура флоту продовжуватиме вдосконалюватись. В останні роки морський флот поповнюється спеціалізованими суднами, головна цінність яких у конструкції, що дає змогу швидко обробити судно в порту.

Проблема швидкої обробки судна в порту актуальна і для річковиків. Споруджуються причали, обладнані високопродуктивними перевантажувальними механізмами, і спеціалізовані вантажні комплекси. Особливо інтенсивно розвивається берегове господарство в Сибіру — на Лені, Єнісеї, Амурі. Розширюються порти у відомих нафтогазових районах — Надимі, Урейгої, Нижньовартовську.

Одержавши судна змішаного плавання, річковики сміливо виходять у море. Моряки допомагають щороку переганяти флот на ріки Сибіру і Далекого Сходу, беруть участь разом з річковиками у виконанні складних завдань. Переведення з сталевих магістралей на річкові шляхи на кінець п'ятирічки 24—33 мільйонів тонн вантажів вивільнить 10—13 тисяч вагонів за рік.

Ефективною формою координації дій транспортників стало взаємопов'язане планування роботи суміжників у рамках транспортного вузла. Впровадження єдиного безперервного плану-графіка транспортного вузла, почате з ініціативи ленінградців і схвалене ЦК КПРС, набуває дедалі більшого поширення. Цей досвід уже впроваджено на базі морських портів у 38 транспортних вузлах. Переключення частини вантажів з залізничного на річковий і автомобільний транспорт уже дало змогу перевезти на сталевих магістралях додатково півтора мільйона тонн вантажів.

У моряків і річковиків багато спільних починів, форм змагання. Величезне підвищення продуктивності праці дає організація укрупнених комплексних бригад у портах, робота за щокінським методом на суднах.

Новий імпульс змаганню водників дали рішення XXVI з'їзду КПРС. Підвищення якості роботи флоту сприятиме вдосконаленню транспортної системи країни в цілому.

(ТАРС).



Одеса. Гідно зустрічають своє традиційне свято — День працівників морського і річкового флоту моряки, докери Чорноморського ордена Леніна морського пароплавства. Успішно виконуючи рішення XXVI з'їзду КПРС, вони поліпшують використання флоту, портів і судноремонтних заводів, організацію перевезень вантажів і пасажирів.

Більш як 50 передових екіпажів суден на місяць раніше строку виконали план першого півріччя одинадцятої п'ятирічки. За рахунок економії палива й енергетичних ресурсів надплановий прибуток становить п'ять мільйонів карбованців.

На знімку (зліва направо): передові члени екіпажу теплохода «Межгорье», ветерани флоту—третій механік Л. Г. Чуйко і четвертий помічник капітана Г. П. Приходкін. Їх теплохід на чотири дні раніше строку завершив рейс на Кубу. Понад план перевезено більш як 300 тонн вантажів..

Фото І. ПАВЛЕНКА (Фотохроніка РАТАУ)

Моральний клімат в колективі

ЖАДНІСТЬ

У водія автотранспортного підприємства № 10062 Л. Г. Безкоровайного десь нестало талонів на одержання брикету. Можна зрозуміти розпач Леоніда Григоровича. Адже на паливо чекали люди.

Та що поробиш. Він попрохав працівників брикетної фабрики «Байдаківська», якщо хтось спробує використати ті талони, затримати їх, і повідомив номери.

Минуло два місяці. І ось із фабрики повідомили — талони виявилися. Хто ж ця людина, яка вирішила погріти руки на чужому? Виявилося... це товариш по роботі, водій підприємства № 10062 І. Ю. Сідельник. Звістка обурила колектив. Люди запропонували притягти його до відповідальності. Відбувся товариський суд. Один за одним виступали робітники, службовці.

Виплив на поверхню ще один випадок, коли І. Ю. Сідельник поступив як людина без честі і совісті. Якось працювали він і його однофамілець В. Г. Сідельник на вивезенні буряків. Після закінчення робіт їм належало отримати за працю цукор по пільгових цінах. Віктор Григорович перевіз більше сировини, тому йому належало 98 кілограмів цукру. Івану Юхимовичу —43 кілограми. Та він вирішив скористатися тим, що прізвища однакові. Махінація вдалася. Коли ж товариш резонно запропонував йому повернути незаконно одержаний цукор, Іван Юхимович відмовився це зробити.

Та повернемося до талонів. На запитання, чому він так вчинив, І. Ю. Сідельник відповів: «Сподівався, що хтось об'явить про пропажу, і я йому віддам талони». Навіть на суді перед товаришами він не покаявся.

Рішення суду було одностайним — прохати адміністрацію звільнити І. Ю. Сідельника з роботи як людину, що втратила довір'я колективу.

Але минув місяць, другий. І. Ю. Сідельник продовжує працювати, наче нічого й не трапилося. До редакції надійшов лист, в якому робітники АТП № 10062 скаржаться на те, що до їх думки не прислухалися, рішення зборів ігнорувалося. На місце події виїхав кореспондент. Факти, про які він довідався, були невтішні. Крадіжки стали звичайним явищем. З машин зникають деталі, дзеркала, інструменти. Тому можна зрозуміти, що атмосфера в колективі напружена до краю. І випадок з Сідельником став тим пальником, що викликав вибух.

Ось що говорить водій Б. О. Смик:

— Нам нечесні люди в колективі не потрібні. Ми не можемо працювати поряд з тим, хто заплямував себе такими вчинками.

Д. І. Іванов доповнює слова товариша:

— Ми всі обурені. У Сідельника немає совісті.

Це думка водіїв. А що скаже голова місцевкому профспілки І. І. Мороз? Чому рішення про звільнення хапуги не було виконано?

Іван Іванович пояснює:

— Ми консультувалися з юристом. Виявилося, що в Кодексі законів про працю немає відповідної статті. Якщо адміністрація звільнить І. Ю. Сідельника, він через суд буде поновлений на роботі.

А який же моральностичний бік цієї справи? Невже самому І. Ю. Сідельнику не соромно дивитися в очі товаришам?

Треба пам'ятати слова, записані в моральному кодексі будівника комунізму: «Висока свідомість громадського обов'язку, нетерпимість до порушень суспільних інтересів, чесність і правдивість». Отже, сподіваємось, що відповідні організації доведуть цю справу до кінця і дадуть належну оцінку всім негативним явищам в колективі автотранспортного підприємства № 10062.

В. ВОЛОДІН.

В добру путь!

В нашому місті вже стало традицією — будь-які свята і торжества починати з центральної площі імені В. І. Леніна. Тож і випускники шкіл міста 1981 року прийшли вклонитися вождю. В перших рядах крокують відмінники (фото зліва). Їм надано право покласти квіти до підніжжя пам'ятника Володимиру Іллічу (фото вгорі) та на Братську могилу.



Під звуки оркестру та дріб барабанщиць святкова колона направляється в Будинок культури шахти «Світлопільська». Майже 800 випускників зайняли місця в залі. Тепло, по-батьківськи привітали юних друзів з закінченням школи другий секретар міськкому Компартії України С. А. Балаянц, завідуючий міським відділом народної освіти В. Д. Петров, делегат XXVI з'їзду КПРС, машиніст екскаватора розрізу «Бандурівський» П. Й. Олефіров.



Другий секретар міськкому комсомолу В. А. Бесараб вручив юнакам і дівчатам наказ випускнику (фото внизу), а піонери піднесли їм квіти.

Випускники дали слово старшим товаришам стати гідними громадянами Країни Рад.

Фото М. ПАЛЬЧИКА.



ФОТОРЕПОРТАЖ

Щоб слово барвами заграло

ОГЛЯД ВІРШІВ АВТОРІВ-ПОЧАТКІВЦІВ

За останній період літературна папка редакції «Ленінського прапора» поповнилася віршами нових, молодих авторів. Будемо відверті: окремі твори важко назвати віршами, оскільки це просто нашвидку зарифмовані рядки.

Щоб поетичне слово торкнулося струн нашої душі, воно має бути перш за все влучним і образним, свіжим і яскравим. Воно повинне відкривати для читача щось нове. Тож слово чи рядок самі по собі повинні бути маленьким відкриттям. Пам'ятайте крилаті слова Володимира Маяковського про те, скільки тонн словесної руди треба переплавити, щоб відшукати потрібний вислів.

Приємно відмітити, що в окремих віршах початківців трапляються вдалі рядки, слова. Чимало їх, наприклад, у вірші робітника ремонтно-механічного заводу «Укрремтресту» Василя Тимофєєва «Разговор с ветераном». Ось як він починає свій твір:

Откуда, Петрович, скажи
мне на милость,
В руках у тебя эта чудная
сила?
В работе с тобою никто не
сравнится.
Есть нам чему у тебя
поучиться.

Хороший зачин зробив автор. А ось далі у вірші стрічаються і невдалі, і безбарвні слова, і заштамповані фрази. В результаті твір втратив свою силу, розтанув його емоційний заряд. Судячи по стилю, автор непогано володіє технікою віршування, намагається висловити думку по-своєму. Хочеться побажати йому більше наполегливості.

Здавалося, був близьким до удачі і слюсар рудоремонтного заводу Петро Бахмат у вірші «Червоні суботи». Однак йому, певно, через поспішність, не вдалося віднайти ті слова, які б могли насичити твір новизною. В рядках зустрічаємо лише загальні фрази— жодного оригінального образу, свіжого вислову, барвистого епітету чи вдалого порівняння. Автор просто не зумів скористатися художніми засобами.

Подібне можна сказати і про вірші Світлани Лук'яненко з Піщаного Броду. За своєю природою вони щирі і прямолінійні. Окремі рядки приємно вражають колоритністю, безпосередністю. І все ж Світлані необхідно більше працювати над собою. До речі, після довгих пошуків, шліфовки рядків у авторів, як правило, з'являється так зване нове бачення. Чим важча перемога, тим вона дорожча. Це загальновідома істина. Хотілося б всім, хто береться за перо, пробує писати вірші, побажати в майбутньому важких перемог після творчих пошуків.

Кілька слів хочеться сказати про творчість Василя Костякіна з Олександрії. Він надіслав до редакції не один десяток віршів. Однак майже кожен твір потребує серйозного дороблення. Коли прочитаєш вірші В. Костякіна, складається враження, що писали їх дві людини. Одна — впевнений у собі майстер слова. Інша — новачок у поезії, який вдається до примітиву. Так густо переплелися вдалі рядки з безбарвними, а то й просто слабкими.

Мало художніх знахідок у віршах Антона Мірошниченка з Головківки. Рядки його віршів нагадують прозу далеко не кращого гатунку. Як відомо, поезія не терпить спрощень, сірості. Про це слід пам'ятати завжди і кожному, хто вирішив передати свої думки і почуття віршами.

Як море шліфує каміння — важко і довго, — так треба вірша шліфувати, доки заграє він усіма барвами.

В. КОЛЕСНИКОВ.

На поетичній хвилі

Космонавти на землі

Моєму землякові, двічі Герою Радянського Союзу Леоніду Попову.

Коли з орбіт далеких
крутизни,
Пізнавши зблизька сяйво
зір високих,
Додому повертаються
сини,
Нелегко їм даються перші
кроки.
Бо від незвички їх додолу
гне,
І трави, й небо у очах
колише.
Та все ж перевантаження
земне
Для них од невагомості
рідніше.
Скафандри знявши, наче
німба слави
Утерши піт солоний на чолі,
Вони, як діти, падають
у трави.
Вдихають запах матері-
землі.
Нехай безмежні здолано
світи,
Людської ласки завше
серце просить.
І їм босоніж хочеться
пройти
Не по зірках, а по
холодних росах.
Тут все вагоме — кроки
і слова,
І на щоці рантовий теплий
дощик.
В цю мить проста ромашка
польова
За всі сузір'я Всесвіту
дорожча.

Олександр ТАРАНЕНКО.

Трактористка

Іду додому степом.
Вечоріє...
Скотиться сонце за поля
спішить,
Село далеко, тільки-тільки
мріє,
І хочеться сто літ на світі
жить.
Вечірні далі теплі, неозорі,
Трава полежать щиро
зазива.
І такі рідні сяють в небі
зорі,
Що серце не витримує—
співа.
Душа співає. А в руках
завзяття
І настрій віру в мене
уселя.
Я — син степів, рощу
хліба багаті.
Я—тракторист, і це—моя
земля.

В. ОЛЕЩЕНКО,
майстер по ремонту медтехніки.

В степу

Як пахне степ—і гірко, і
медово,
Горить вінком червоної
краси.
Тут васильком моє
розквітне слово,
Зійдуть вірші краплинами
роси.
Не в храм, у степ прийду я
на світанні,
Обличчям припаду до
ніжних трав:
П'янить чебрець, мов
молоде кохання,
Барвінок сині коси
розпластав.
І задивлюся на хліба і квіти,
І всі мої печалі і жалі
Облишу геть, щоб серцем
обігріти
Оцей куточок рідної землі.

Неля ЖУРА,
бібліотекар.

Акація

Зацвіла акація за селом,
Ніби голуб білим
розмахнув крилом,
Ніби білі лебеді на воді,
Ніби наречена у фаті.
А дмухне - подихає
вітробіг,
Цвіт додолу сиплеться,
наче сніг.
І не зна акація вже й
сама —
Чи на дворі літечко,
чи зима?

В. ЧОРНОГОР.
сел. Нова Прага.

І розумію я

Ліси стають все рідші,
рідші.
Не те, що сива давнина.
І розумію я все більше,
Що в цьому і моя вина.
І стережись, не стере-
жися, —
Нема в минуле воротя.
Дерева я саджав в
дитинстві,
Дрова рубаю все життя.

В. ПІВЕНЬ,
водій.

Під мирным небом

Белые украинские хаты
Будто прячутся в густых садах,
Словно уточняют: чьи солдаты
Появились снова на полях?
И следят внимательно, сторожко
За ученьем нашим боевым.
Каждое блеснувшее окошко
Там, в деревне, кажется живым.
Солнце в травы клонится устало.
В мирном небе птичий перезвон.
«Ой, ты, Галю», — грянул запевала,
А за ним весь мотобатальон.
Этот хор веселым хатам дорог,
И, сдается, что они вот-вот
Выбегут гурьбою на пригорок,
Вовлекут нас в жаркий хоровод.
Эти хаты под резьбой доброгной
Так собой уж больно хороши,
Что солдат оставит здесь охотно
Часть своей взволнованной души.

Василий РАЗЛИВИНСКИЙ,
участник освобождения Александрии.

Вечір

Засвітились зіроньки угорі,
Вже притихли дітоньки
у дворі.
Зазирає вечір в мальовничі
хати,
Кличе він малесеньких
бігунчиків спати.
Поскладали квіти пелюстки
на нічку,
Заглядає місяць у
дзеркальну річку,
Соловей радіє, розлива
пісні—
Хоче він співати дітонькам
у сні.

Олеся ЄРЕМЕНКО.
с. Войнівка.

Сатиричні мініатюри

НЕ ПІДЕ

Звірилась матері
Донечка Рая:
— Заміж, мабуть,
Не піду за Петра я!
—Що ти, чого?—
Здивувалася мати.
—Він передумав
Чомусь мене брати.

НА ВСЕ СВІЙ ЧАС

У трамваї мама сина
Просить потихеньку:
—Поступись-но дідусеві
Місцем, ну, скоренько!
А дідусь:
—Та хай посидить,
Дякую за шану:
Настоїться ще синок ваш,
Як стареньким стане.

РЕАБІЛІТУВАВСЯ

—Щось ти ниньки дуже
пізно
Із наради повернувся! —
Зауважила сердито
чоловікові Маруся.
—Ну хіба ж це, жінко,
пізно,—
Заперечує Павло,—
Подивись-бо, ще ж он
тільки
Сонце сходить почало!..

Б. СЛЮСАР.

Заступник редактора
С. ЩЕРБИНЕНКО.

«ЛЕНИНСКОЕ ЗНАМЯ» — орган Александрийских городского и районного комитетов Компартии Украины, городского и районного Советов народных депутатов Кировоградской области (выходит на украинском языке).

АДРЕСА РЕДАКЦІЇ: Індекс 317900, м. Олександрія, вул. Шевченка, 74.

ТЕЛЕФОНИ: редактора — 2-23-45, відділів: партійного життя — 2-24-33, промисловості — 2-36-63, сільського господарства —2-27-93, відповідального секретаря — 2-35-63, відділу листів — 2-01-43, приймальні — 2-22-32, бухгалтера — 2-27-93.

Олександрійська міська друкарня Кіровоградського облуправління у справах видавництв, поліграфії і книжкової торгівлі. м. Олександрія, вул. Шевченка, 81.
Індекс 62065. Спосіб друку високий. Телефони: 2-31-35, 2-34-70. Тираж 27850. Обсяг 1 друк. арк. Зам. № 4541.

ПРОЛЕТАРІ ВСІХ КРАЇН, ЄДНАЙТЕСЯ!

ГАЗЕТА НАГОРОДЖЕНА ПОЧЕСНОЮ ГРАМОТОЮ ПРЕЗИДІЇ ВЕРХОВНОЇ РАДИ УРСР

Ленінський ПРАПОР

ОРГАН ОЛЕКСАНДРІЙСЬКИХ МІСЬКОГО ТА РАЙОННОГО КОМІТЕТІВ КОМПАРТІЇ УКРАЇНИ, МІСЬКОЇ ТА РАЙОННОЇ РАД НАРОДНИХ ДЕПУТАТІВ КІРОВОГРАДСЬКОЇ ОБЛАСТІ

Липень
7
Вівторок
1981
№ 108 (9132)
Ціна 2 коп.
Газета виходить у вівторок, середу, п'ятницю, суботу.

ГАЗЕТА ВИДАЄТЬСЯ З 26 БЕРЕЗНЯ 1919 РОКУ

Найважливіше завдання

ЦК КПРС і Рада Міністрів СРСР прийняли постанову «Про посилення роботи по економії і раціональному використанню сировинних, паливно-енергетичних та інших матеріальних ресурсів».

У постанові підкреслюється, що курс на використання резервів економії і збільшення випуску кінцевої продукції з наявних у народному господарстві ресурсів, є найважливішим господарсько - політичним завданням на сучасному етапі.

Центральний Комітет КПРС і Рада Міністрів СРСР вважають необхідним докорінно поліпшити всю роботу по економії і раціональному використанню сировини, матеріалів, палива і енергії в усіх ланках народного господарства. Треба націлити на це науково-технічну і структурну політику, політику капітальних вкладень, систему управління, планування, ініціативу трудових колективів.

Важливо розгорнути масовий рух трудящих за всемірну економію в промисловості, сільському господарстві, на транспорті, в будівництві, в невиробничій сфері і в управлінні. Кожна радянська людина повинна активно включитись у боротьбу за економію та бережливість на виробництві і в побуті, вносити свій конкретний вклад у цю загальнонародну справу.

Передбачено, зокрема, обговорити завдання по посиленню режиму економії і раціональному використанню ресурсів у партійних організаціях і на загальних зборах трудящих. На підприємствах та будовах, у колгоспах і радгоспах, в [illegible]ових і організаціях [illegible]вити на одинадцяту п'ятирічку практичні заходи по значному зниженню витрати сировини, матеріалів, палива і енергії, скороченню відходів, максимальній утилізації вторинних ресурсів, ліквідації різного роду втрат.

Партійним, радянським, профспілковим, комсомольським і господарським організаціям запропоновано розвивати і підтримувати ініціативу трудящих і творчий пошук шляхів і методів економії, виховувати дбайливе ставлення до народного добра, бережливість у використанні матеріальних цінностей у побуті. Рішуче усувати непродуктивні витрати, всілякі втрати і надмірності, створювати обстановку нетерпимості до будь-яких фактів марнотратства.

У постанові вказано конкретні заходи, спрямовані на здійснення рішучого повороту всієї планової і господарської діяльності, розвитку науки і техніки до ефективного використання і економії матеріальних ресурсів.

Центральний Комітет КПРС і Рада Міністрів СРСР висловили тверду впевненість у тому, що партійні, радянські, господарські, профспілкові і комсомольські організації, трудові колективи, робітники, колгоспники та інтелігенція зроблять усе необхідне для здійснення намічених заходів щодо посилення економії і раціонального використання ресурсів і тим самим внесуть важливий вклад у виконання рішень XXVI з'їзду КПРС і завдань одинадцятої п'ятирічки, в реалізацію прийнятої програми піднесення добробуту радянських людей.

(ТАРС).

ЗБЕРЕМО ХЛІБА ШВИДКО І БЕЗ ВТРАТ

Рівняння на правофлангових жнив

Все ширшого розмаху набирають жнивні роботи в колгоспах і радгоспах Олександрійщини. Відмінних успіхів на збиранні хлібів добиваються:

Суфлян Микола Васильович — комбайнер колгоспу «Перемога». Жаткою ЖРС-4,9 за добу уклав у валки 50 гектарів озимої пшениці.

Прялухін Володимир Петрович — комбайнер колгоспу «Прапор комунізму». Жаткою ЖРС--4,9 скосив на звал за добу 48 гектарів озимої пшениці. А за останні п'ять днів В. П. Прялухін скосив на звал 195 гектарів хлібів.

Механізатори району! Рівняйте крок на правофлангових жнив-81.

Працюють косарі

На хлібних полях колгоспу імені Шевченка нині працюють десять агрегатів. На звал уже скошено 200 гектарів гороху та 450 гектарів пшениці.

На косовиці гороху добре працює комбайнер Андрій Іванович Озірний. Уже списаним комбайном СК-4, який він полагодив, за два дні скосив 40 гектарів гороху. Щодня перевиконує завдання і комбайнер М. М. Тимченко.

Швидко вкладають пшеницю у валки механізатори Л. О. Грабар, М. П. Беседа та інші. За зміну кожний з них скошує по 28—30 гектарів хлібів.

Обмолочено перші сорок гектарів гороху. На цій роботі відзначився комбайнер Ф. І. Застеба. За день він підібрав і обмолотив валки з 23 гектарів.

Хлібороби розраховують одержати цієї культури щонайменше по 15 центнерів з кожного гектара.

О. СПЕРИСЕНКО.

Іван Григорович Шевченко — передовий комбайнер колгоспу імені Калініна. За досягнуті успіхи його занесено на Дошку пошани району. Він іде в авангарді змагання. В числі перших вивів свій «Колос» на пшеничне поле в першій тракторній бригаді, розпочав обмолот валків.

На знімку: І. Г. ШЕВЧЕНКО.

Фото М. ПАЛЬЧИКА.

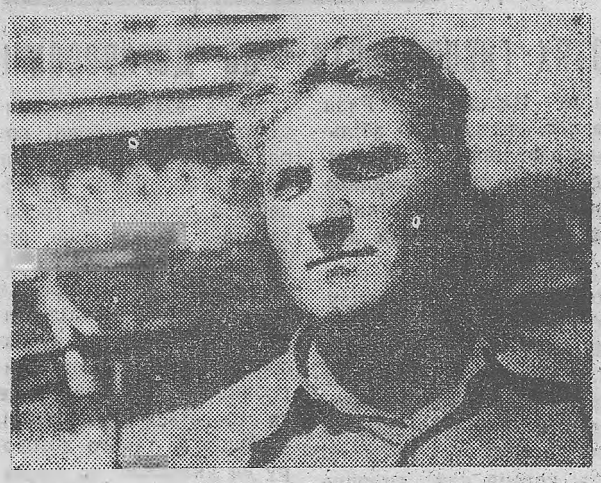

З перевиконанням

З перших днів жнив у колгоспі імені Енгельса добрих успіхів у роботі добивається механізатор Григорій Олександрович Похил. Комбайном СК-4 за три дні він обмолотив озиму пшеницю з площі 53 гектари. Це значно більше норми.

М. АВРАМЕНКО,
секретар парторганізації колгоспу.

В комплексі

Більше 500 гектарів ранніх зернових і бобових культур вже скосили жниварі колгоспу «Червоний прапор». Розпочато обмолот валків.

В неділю комбайнери завершили обмолот гороху. На цій роботі особливо відзначився комбайнер Андрій Васильович Бобошко. Своєю «Нивою» механізатор обмолотив 52 гектари гороху.

Комбайнери Віктор Прокопович Козинець, Анатолій Семенович Просяник та інші включили свої агрегати на підбирання та обмолот валків озимої пшениці. На тік вже поступили перші 108 центнерів зерна цієї культури.

Жнивні роботи в колгоспі провадяться в комплексі. Вчора, наприклад, розпочато скиртування горохової соломи в третій тракторній бригаді. Тут стоять напоготові плуги, лущильники та інші грунтообробні машини. Як тільки площа буде звільнена від пожнивних решток, механізатори приступлять до підготовки грунту під озимі наступного року.

М. БАБИЧ,
диспетчер.

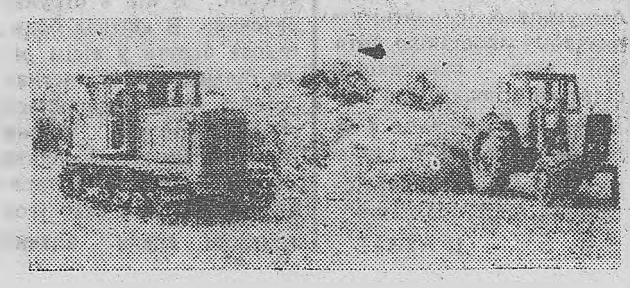

Трудівники колгоспу імені Петровського продовжують заготівлю сіна для громадської худоби. На скиртуванні його старанно працюють механізатори І. В. Мельник та М. П. Герасименко

На знімку: стягування сіна для скиртування.

Фото Р. ГРАНОВСЬКОГО.

Добрі результати

Трудівники заводу гірського воску виробниче завдання першого півріччя виконали на 104,6 процента. Реалізували надпланової продукції на суму 171 тисячу карбованців. Додатково виготовлено 970 тонн вуглелужних реагентів, 61 тонну гірського воску.

Успішно трудилася в червні технологічна зміна, якою керує О. І. Мелехов. У виконання плану значну лепту внесли бригадир вантажників І. В. Проквас, вантажник Ю. Г. Шкуренко, апаратник О. О. Прищепа та інші.

Серед колективів ремонтників відзначилася дільниця, яку очолює І. П. Бабенко. Тут йшли попереду електрослюсар І. С. Майгур, електрозварювальник Б. Є. Соколенко.

Добре розпочали вуглехіміки і друге півріччя. Щодня колектив заводу збільшує надплановий випуск продукції, кожна зміна діє ритмічно.

О. ЛИЖЕНКО,
головний економіст.

Новини, події, факти

Житло для гірників

30 червня державна комісія прийняла від трудівників будівельного управління № 3 тресту «Олександріяважбуд» ще один 144-квартирний житловий будинок. Незабаром в ньому поселяться робітники і службовці підприємств виробничого об'єднання «Олександріявугілля». Будинок, який побудовано в районі середньої школи № 17, отримав від комісії оцінку «добре».

Л. РАДЗИВІЛ,
начальник планового відділу.

Відпочивають брикетники

Велику увагу приділяють на брикетній фабриці «Байдаківська» відпочинку і оздоровленню трудящих. З початку нинішнього року сотні брикетників побували на турбазі підприємства на мальовничому березі Дніпра.

За рахунок профспілки одержали путівки в будинки відпочинку на березі Чорного моря майстер М. А. Заряжайло та електрослюсар В. І. Ткачов, які відпочивали з сім'ями.

Електрослюсарю В. З. Шевченку була виділена путівка в санаторій «Сонячне Закарпаття». Нині готується поїхати в санаторій «Горинь» електрослюсар Л. Е. Мурашова.

Д. ВЕРЕМЕЄНКО,
голова фабкому профспілки.

До нашого столу

Міський хлібозавод кожний рік освоює нові види продукції. В цьому році, наприклад, на прилавки магазинів надійшов хліб вищого сорту «саратовський». Планується освоїти випікання хліба «бородинський», випуск торту «галузка бузку».

Харчовики докладають багато зусиль, щоб їхні вироби припали до смаку покупцям.

В. ВОЛОДІН.

Хороший приклад

Комсомолка Ірина Баранова другий рік працює телятницею на першій молочнотоварній фермі колгоспу імені Свердлова. Це старанна трудівниця. В минулому році вона одержала по 800 грамів приросту живої ваги кожної тварини за добу.

Добре працює Іра і нині. Телята її групи завжди чисті, своєчасно нагодовані. Приклад в роботі дівчина бере з своєї мами — Ніни Михайлівни, яка працює поруч з нею і в змаганні серед тваринників ферми утримує перше місце.

І. ЛЕМІШ,
завідуючий фермою.

Твої люди, Вітчизно

Їх єднає праця

Вже давно закінчилися заняття, але ці три жінки не поспішають додому. Не тому, що в них немає ніяких справ або вдосталь вільного часу. Просто є люди, які віддаються роботі сповна, серцем і душею вболівають за справу. Об'єднує їх не тільки спільна професія викладача, а й партійна робота, якій віддають багато часу.

Світлана Сергіївна Макаренко — секретар парторганізації Олександрійського радгоспу - технікуму, три роки як очолила парторганізацію.

Приїхала Світлана Сергіївна в наше місто з далекого Казахстану п'ятирічною дівчинкою в грізному 1941 році. І стало воно їй близьким і рідним. Тут ходила в школу, навчалась в педучилищі, потім закінчила Кіровоградський пединститут. Мову, літературу любила з дитинства і прищеплює цю любов своїм вихованцям.

Тетяна Іллівна Овченко — викладач хімії. Вона заступник секретаря парторганізації, ветеран учбового закладу. Вже майже чверть століття в лавах ленінської партії. Ця жінка з іскоркою в душі. Свої знання з любов'ю передає учням. Радіє кожній перемозі і хвилюється, коли трапляється неприємність в колег чи в учнів.

Молодший товариш Світлани Сергіївни та Тетяни Іллівни — викладач англійської мови Людмила Андріївна Зощенко. Після закінчення інституту іноземних мов працювала в Києві. Потім переїхала до Олександрії. Швидко прижилась в колективі. Три роки працювала комсоргом технікуму, була здібним організатором молоді. Зараз Людмила Андріївна — член партійного бюро технікуму, очолює школу молодого лектора.

Всі три педагоги ведуть предметні гуртки, прищеплюють учням любов до знань, до своєї професії.

Три жінки, три різні характери, долі. А об'єднує їх спільна любов до праці, до людей.

Завтра буде звичайний урок і незвичайна зустріч з героями літературних творів, з цікавим світом хімії, вивчення нових слів з іноземної мови. А за цим звичайним стоїть копітка і потрібна робота педагога.

А. ІВАНОВА.

Ефективність плюс якість

Справа всіх і кожного

Цього року господарства району дещо збільшили продаж державі молока першим сортом. Збільшилась кількість господарств, які ведуть боротьбу за те, щоб уся продукція була виключно першосортною. Серед них колгоспи імені Леніна, «Червоний прапор», «Прогрес», «Ленінським шляхом», «Прапор комунізму», кінзавод, цукрокомбінат, радгосп імені Гагаріна та інші. Як наслідок, в цих господарствах значно вища рентабельність молочного стада. Зросли й прибутки. Адже держава виплачує за кожний центнер першосортного молока майже 26 карбованців.

Але цього не скажеш про колгосп імені Кірова. В травні, наприклад, господарство продало державі всього 23 проценти першосортного молока. Про це відомо народним дозорцям, яких очолює І. А. Безрук, але вони не вживають заходів, щоб виправити недоліки. Пости на фермах не діють. Дозорці не перевіряють, хто як дбає, щоб молоко було чисте.

Позицію байдужих спостерігачів зайняли голови груп народного контролю колгоспів імені Шевченка та імені Димитрова П. Т. Марцофей і М. І. Щербина. Як наслідок, господарства дуже мало продають першосортного молока і від цього терплять чималі збитки.

Стоїть літня спека. Здавалось, керівники господарств вживуть заходів, щоб охолоджувати молоко. Але де там. В колгоспах імені Фрунзе та імені Енгельса, в радгоспі-технікумі не використовують установки для охолодження молока. В колгоспах імені Калініна, імені Кірова та «Перемога» такі установки розукомплектували. На жаль, групи народного контролю згаданих господарств не б'ють на сполох.

Раніше в кожному господарстві заготовляли на літо лід, який використовували для охолодження молока. Нині ж про це ніхто не дбає. Народні дозорці покликані взяти під свій контроль питання поліпшення якості молока.

Боротьба за зміцнення економіки, підвищення ефективності тваринництва — справа всіх і в першу чергу народних контролерів.

Л. ЖАБОТЕНКО,
інспектор по заготівлі і якості сільгосппродуктів.

Односельчани вдячні

На території Дівочепільської сільської Ради народних депутатів уже не перший рік працює комплексний приймальний пункт від районного побутового комбінату. Завідує ним Надія Іванівна Баранник. З вогником працює жінка. Її часто можна бачити на тваринницьких фермах, в польових станах тракторних бригад, на бурякових плантаціях, де вона приймає замовлення від трудівників на виконання тих чи інших побутових послуг. Завідуюча пунктом робить все залежне від неї, щоб замовлення людей виконати вчасно і якісно. Вона акуратно веде журнал замовлень, на пункті — зразковий порядок. Оформлено стенд, фотовітрину, на яких показано зразки сучасних меблів, взуття.

Завідуюча пунктом турбується про те, щоб у наше село частіше приїжджали працівники перукарні, телеательє та ін.

А трудівники села кажуть їй спасибі за увагу та турботу.

Г. ПАУК.



Смачні обіди готують кухарі першої тракторної бригади колгоспу «Перемога» Надія Омелянівна Калашник та Людмила Іванівна Ципак.

У жнива в них добавилось турбот: жінки поспішають доставити гарячі обіди механізаторам у поле.

На знімку: Л. І. ЦИПАК та Н. О. КАЛАШНИК готуються до виїзду в поле.

Фото М. ПАЛЬЧИКА.

Юридична консультація

Продукцію з особистих господарств — за договорами

Прийнята недавно постанова ЦК КПРС і Ради Міністрів СРСР «Про додаткові заходи по збільшенню виробництва сільськогосподарської продукції в особистих підсобних господарствах громадян» передбачає ряд пільг і переваг для тих, хто вирощує в особистому господарстві худобу і птицю для продажу.

Розповідає начальник юридичного відділу Міністерства сільського господарства республіки Г. П. ОВЧАРЕНКО.

— Насамперед необхідно відзначити велику державну значимість цієї справи. У Звітній доповіді ЦК КПРС XXVI з'їздові партії підкреслювалося, що підсобні господарства є істотною підмогою у виробництві м'яса, молока та деяких інших продуктів, у вирішенні продовольчої програми. Звідси — увага до створення умов, які підвищували б заінтересованість громадян у веденні підсобних господарств.

Однією з головних пільг є дозвіл громадянам, які вирощують худобу і птицю за договорами з колгоспами, радгоспами, організаціями споживчої кооперації, утримувати поголів'я понад встановлені норми. У договорах, що укладаються, вказуються обов'язки колгоспів, радгоспів та інших сільськогосподарських підприємств у поданні допомоги в придбанні молодняка худоби, птиці, а також кормів для вирощуваного поголів'я. Колгоспники, робітники, службовці, пенсіонери, які уклали договори на вирощування і закупівлю худоби, птиці, продаж лишків молока, дістають переважне право при наданні випасів, розподілі сіножатей тощо.

З метою організованого і швидкого збуту продукції постановою передбачено також розширення заготівельної діяльності організацій і служб споживчої кооперації, розвиток комісійної торгівлі і торгівлі сільськогосподарськими продуктами на колгоспних ринках.

Слід особливо підкреслити, що договори на вирощування в особистому господарстві худоби і птиці повсюдно укладаються на строго добровільних засадах. У них чітко вказуються взаємні зобов'язання сторін, строки, порядок реалізації та умови оплати продукції, виробленої в особистому господарстві. Характерно, що однією з умов для укладення таких договорів є сумлінна участь колгоспників, робітників, службовців у суспільному виробництві (природно, це не стосується пенсіонерів).

Якщо ж такого договору не укладено, то тримати в підсобному господарстві худобу і птицю дозволяється в межах норми, визначеної Статутом колгоспу і діючим законодавством.

Широка роз'яснювальна робота на місцях, заінтересованість колгоспів і радгоспів у повнішому використанні можливостей особистих господарств громадян для збільшення виробництва і продажу тваринницької продукції (вона зараховується їм в обсяг виробництва та у виконання державного плану закупок), вигідність цієї справи для громадян, безсумнівно, сприятимуть значному зростанню питомої ваги виробництва сільськогосподарської продукції за договорами в загальному обсязі її, виконанню наміченої партією продовольчої програми.

(РАТАУ).

Після виступу газети

«ВИКОРИСТОВУВАТИ ВСІ МОЖЛИВОСТІ»

У колгоспі імені Фрунзе питання боротьби за підвищення якості продуктів тваринництва залишається на другому плані. Господарство несе збитки, рентабельність тваринництва низька. Про це йшла мова в кореспонденції, яка була опублікована під таким заголовком у газеті 29 квітня ц. р.

Голова правління колгоспу П. Перебийніс повідомив, що критику визнано справедливою. Виступ газети обговорено на розширеному засіданні правління.

З метою усунення недоліків вжито ряд конкретних заходів. На фермах запроваджено санітарний день, регулярно провадиться визначення вмісту жиру та чистоти молока по кожній групі корів.

Що якість молока низька, значна вина працівників Червонокам'янського сепараторного пункту, де молоко не сепарують. За останні три місяці якість молока знизилась.

Від редакції. Редакція сподівається, що директор міськмолокозаводу Е. Ніколаєвська вживе заходів щодо поліпшення роботи Червонокам'янського сепараторного пункту. Колгоспи не повинні нести збитки.

Радить спеціаліст

Оберігати худобу від отруєнь

Літо — пора оздоровлення худоби. Всі тварини в колгоспах та радгоспах знаходяться в таборах, які розміщені переважно в балках, на берегах водойм, місцях лісонасаджень.

Як правило, тварини випасаються. Серед різнотрав'я в затемнених, добре вгноєних місцях зустрічається багато дворічної рослини — болиголов плямистий. В ній є отруйні речовини. В квітках болиголова отрути у вісім разів більше, ніж в листках і стеблі. Іноді трапляються випадки отруєнь тварин цією рослиною. Особливо це спостерігається в червні—серпні, коли внаслідок тривалої спеки значно зменшується травостій, а болиголов цвіте і плодоносить.

Таке отруєння телят спостерігалось в колгоспі «Прогрес». Випасались вони по балці біля ставка і на старих дворищах. А тут росло багато болиголова плямистого.

При отруєнні різко знижується продуктивність тварин, що завдає збитку господарству, допускаються перевитрати коштів на лікування та інше.

Коли тварина отруюється то спостерігається слинотеча, нестійка хода, судорожні скорочення м'язів, здуття, відсутність жуйки, затруднене дихання. При цьому тварина пригнічена, більшість часу лежить.

На випадок отруєння тварині слід давати вугілля, розмелену дубову кору та її відвар, танін, а пізніше — глауберову та англійську сіль.

У кожному господарстві треба вжити заходів, щоб попередити отруєння тварин болиголовом плямистим. Для цього слід згадану рослину, особливо перед цвітінням, знищити, а тварин перед випасанням слід підгодовувати грубими кормами.

В. ВУЙЦИК,
завідуючий Новопразькою дільничною ветлікарнею.

Позиція комуніста

На ЗАВОДІ підйомно - транспортного устаткування працює 78 ветеранів війни і праці. Більшість з них входить до складу ради ветеранів Великої Вітчизняної війни, яка бере активну участь у вихованні молоді.

Члени ради роз'ясню ють миролюбиву політику КПРС та розкривають агресивні наміри імперіалізму, які створюють загрозу ядерної війни, напруження міжнародної обстановки на планеті.

Членом ради ветеранів є комуніст, заступник директора заводу по побуту і кадрах М. А. Нешта. Микола Аврамович брав участь в обороні Ленінграда, пережив блокаду, визволяв Варшаву, брав Берлін. Груди ветерана прикрашають два ордени Червоної Зірки, численні медалі. За двадцять років роботи на підприємстві сумлінно виконує відповідальні партійні і службові обов'язки, приділяє увагу вихованню молодої зміни.

В цій роботі позиція комуніста винятково чітка. Якщо побачить, що молодий заводчанин трудиться по-ударному, подбає, щоб про це знали в колективі з'явився в цеху прогульник або хтось допустив безгосподарність, обов'язково втрутиться.

Приклад ветерана наслідують заводчани. Серед них токар, секретар парторганізації інструментальної дільниці П. І. Валентович, який за ударну працю в десятій п'ятирічці нагороджений орденом «Знак Пошани», молоді токарі М. Терещенко, А. Авраменко, слюсар В. Кучеренко та інші.

40 років тому, 22 червня 1941 року почалася Велика Вітчизняна війна Радянського Союзу проти фашистської Німеччини, яка віроломно напала на нашу країну. Заводчани говорять велике спасибі тим, хто відстояв свободу і незалежність Вітчизни, і бажають їм успіхів у вихованні в молодих робітників відданості справі партії та ідейної зрілості в боротьбі за мир в усьому світі.

В. ДНІПРОВ.



У ТАБОРІ «ДАНКО»

Кілька років підряд під час літніх канікул в селі Морозівці діє табір праці і відпочинку «Данко». В ньому працюють і відпочивають учні міської середньої шюли № 16.

Весело нам тут і цікаво. Дружно працюємо на полі. А у вільний час співаємо пісні, влаштовуємо вечори, конкурси, проводимо спортивні змагання. Вдало пройшов вечір поезії. Ми читали вірші улюблених поетів та власні.

Жвавий інтерес у кожного викликав конкурс польових квітів. Багато вміння і кмітливості доклали учні, готуючи композиції «Світанок», «Олімпійський ведмедик», «На Івана Купала», «Щасливе дитинство» та інші.

Літо — щаслива пора для школярів.

Люда КОДАК.

Через вантажний двір станції Олександрія щодня проходять десятки тонн різних вантажів. Оперативно вирішує питання по оформленню відповідної документації та відправленню контейнерів замовникам старший товарний касир Наталія Миколаївна Шкуренко. У своїй роботі вона не допускає помилок. Товариші по праці довірили їй бути громадським інспектором по охороні вантажів.

На знімку: Н. М. ШКУРЕНКО.

Фото Р. ГРАНОВСЬКОГО.

На передньому краї п'ятирічки

XXVI з'їзд КПРС відзначив, що Ленінський курс партії спрямований на зміцнення економічної могутності країни, неухильне зростання добробуту і культури народу, утвердження права кожної людини на мирне життя. При обговоренні поставлених завдань комсомольці і молодь електромеханічного заводу висловлюють глибоке задоволення підсумками роботи форуму комуністів, палко схвалюють і підтримують миролюбну політику партії. Вони творчо розвивають соціалістичне змагання. При підбитті підсумків одним із головних показників вважають якість випущеної продукції бригадою та особистий внесок кожного у виконання завдань першого року одинадцятої п'ятирічки.

Комсомольсько - молодіжна бригада інструментального цеху, яку очолюють бригадир М. Вислогузов, групкомсорг Л. Кабанець, план шести місяців успішно виконала.

Велике поле діяльності в бригади слюсарів, де бригадиром С. Іщенко, групкомсоргом В. Іванов. Вони виступили з почином «П'ятирічку — за чотири роки». Комітет комсомолу заводу постійно дбає про висвітлення досягнень передовиків штабом і постами «Комсомольського прожектора», у стінній пресі, веде обмін досвідом між молодіжними колективами бригад, які вийшли на перші рубежі п'ятирічки.

М. ЛАВРЕНКО,
старший диспетчер електромеханічного заводу.

СЛІДАМИ НЕОПУБЛІКОВАНИХ ЛИСТІВ

Дорога, яка потребує ремонту

До редакції газети надійшов лист, в якому робітники розрізу «Бандурівський» скаржились на погану роботу автобусів, що обслуговують маршрут № 8 «Міськринок—Бандурівка». Ми попрохали директора автотранспортного підприємства № 10011 В. Я. Шнайдклоца прокоментувати цю скаргу.

Дійсно, факти, викладені в листі, мали місце. Так, 13 травня 1981 року по наряду на цей маршрут були направлені п'ять автобусів, але через технічну несправність на лінію вийшли лише два.

14 травня водій автобуса М. А. Густоваров виїхав на маршрут не за графіком. З ним проведено бесіду, вказано на неправильні дії.

18 травня під час перезміни в автобусі вийшла з ладу ресора, внаслідок чого був зірваний рейс.

19 травня автобус зійшов з лінії знову ж через пошкодження ресори.

Всі ці факти свідчать про те, що відрізок шляху від селища Пантаївка до розрізу «Бандурівський» потребує термінового ремонту. По всій дорозі великі вибоїни, це й призводить до зривів графіку руху.

Зараз відділом експлуатації підприємства маршрут № 8 взято під контроль. І все ж автобуси курсуватимуть ритмічно лише тоді, коли дорогу буде відремонтовано.

Працювати без відстаючих

Бригада примножує здобутки

Екскаватор, на якому працює бригада В. М. Бакуна, не новий. Та машина в умілих руках механізаторів служить надійно. Екіпаж одним з перших на розрізі «Морозівський» достроково справився із завданням минулої п'ятирічки. Значною мірою цьому сприяло соціалістичне змагання. В ході його бригада не раз завойовувала першість. А змагається вона з досить сильним колективом — бригадою Д. Т. Савчука.

Не один рік на розрізі лине добра слава про бригаду В. М. Бакуна. В колективі гірників її називають сімейною. І не спроста. Разом з бригадиром В. М. Бакуном трудиться на екскаваторі його брат, Петро Миколайович, також машиністом. Давно працює помічником машиніста Іван Іванович Менший. Це досвідчений гірник, має немало подяк за успіхи в роботі. Якось підійшов він до бригадира і сказав:

— Хотілося б, щоб до нас у бригаду прийшов працювати мій син Григорій. Мені незабаром на пенсію. Потрібна надійна заміна. До речі, син мріє стати екскаваторником.

Володимир Миколайович охоче підтримав колегу. Так Григорій Менший прийшов у бригаду і став помічником машиніста. Сьогодні працює нарівні з усіма.

— Прийняли мене, як у рідну сім'ю, — говорить Григорій Менший. — Це одна з кращих бригад на розрізі. Працювати тут абияк не можна, треба з повною віддачею. Тож і стараюсь, щоб не підводити старших товаришів.

Так, у бригаді вже давно немає відстаючих. Та й «середняки» нині досягли рівня передовиків. Досяг, наприклад, В. М. Бакун за зміну рекордного результату. Цей показник стає орієнтиром для машиністів О. А. Дмитрієва, С. Г. Губи, П. М. Бакуна та їхніх помічників. Така традиція прижилася в колективі.

Майже всі екскаваторники володіють професіями слюсарів - ремонтників, електрозварювальників. Тож дрібні ремонти проводять власними силами. При потребі ремонтувати екскаватор приходить на зміну майже весь екіпаж. Таким чином вдається значно скорочувати планові простої.

Кілька років тому прийшла в цю бригаду Ганна Гаврилівна Кутова. Попросилася, щоб взяли її помічником машиніста. До цього вона працювала на розрізі колійною ровбітницею, потім машиністом конвейєра на розкривному комплексі. Тож певний досвід уже мала.

Порадився бригадир з членами екіпажу, і зважили на прохання Г. Кутової. Ганна Гаврилівна успішно закінчила курси помічників, проявила себе як наполеглива і кмітлива. Як же можна відмовити? Взяли в бригаду і нині не шкодують. Жінка працює нарівні з чоловіками.

Добре трудиться і молодий помічник машиніста Анатолій Скрипник. Спершу у нього не все ладилося. Нова справа давалася нелегко. На допомогу прийшли старші механізатори, навчили, підтримали. Зараз можна з впевненістю сказати, що Анатолій міцно вріс в колектив. Він пройшов добрий трудовий гарт і тепер труднощі не злякають молодого гірника.

Ось так робітнича дружба, підтримка, організованість допомагають бригаді примножувати трудові здобутки. За перше півріччя вона видобула майже 250 тисяч тонн вугілля при плані 238 тисяч тонн. Це один з найвищих результатів серед видобувних бригад розрізу. Сьогодні екіпаж В. М. Бакуна очолює змагання. Та він знає, що не пасують у праці і суперники. Тож задовольнятися досягнутим не доводиться.

Бригада намітила у 1981 році досягти півмільйонного рубежа. Це результат дуже високий. Але й завзяття та уміння дружному колективу, як кажуть, не позичати. Механізатори продовжують ставити на службу глибинні резерви. А це запорука майбутнього успіху.

Г. КРАМАРЕНКО,
старший інженер по організації праці виробництва.

Завсідники медвитверезника

Пияцтво. За цим коротким словом криється довгий ланцюг небажаних і шкідливих наслідків.

В. Анодін втратив честь, совість, гідність. В цьому році Володимир побував у міському медвитверезнику одинадцять разів. Завсідником нашого закладу став і батько Володимира І. Анодін. Його доставляли сюди п'ять разів. Щоразу проводили бесіди, притягали до відповідальності. Однак Анодіни продовжують пиячити. Такий же спосіб життя ведуть і мешканці нашого міста В. Щасливий, С. Старков.

За пияцтво і недоалеставлення до виховання дітей позбавлений батьківських прав працівник ремонтно - механічного заводу «Укрремтресту» А. Безуменко.

Постійним відвідувачем медвитверезника є і робітник авторемонтного заводу Г. Кудря. Керівникам та громадським організаціям згаданих підприємств слід посилити індивідуальну роботу з робітниками, схильними до пияцтва.

Як відомо, значну частину шляхово-транспортних пригод допускають водії, які управляють машинами в нетверезому стані. Безумовно, ведуть відповідну протиалкогольну роботу і в автотранспортному підприємстві № 10062. Тільки на окремих осіб добре слово не впливає. Скажімо, водій Ю. Гунтинович прекрасно знає, що сідати п'яним за кермо машини категорично заборонено правилами шляхового руху, що вживати спиртне перед виїздом в рейс не можна, що алкоголь притупляє пильність. Та він чотири рази побував у медвитверезнику. Хіба можна такому водієві довіряти транспорт?

Продовжують пиячити робітник електромеханічного заводу І. Базик, робітник шахти «Світлопільська» М. Зінченко. Їх поведінка згубно впливає на членів сімей.

Одного разу на території управління житлово-комунального господарства виробничого об'єднання «Олександріявугілля» після роботи була влаштована колективна п'янка з приводу іменин якогось працівника. Про це знали керівники підприємства, але зробили вигляд, що не помітили грубого порушення громадського порядку. А один з керівників — В. Фурс, навіть був присутній. Пили без міри. В результаті робітник М. Щербина потрапив у витверезник. Після колективних гульбищ були доставлені у наш заклад також працівники «Вторчермету» А. Михньонок та В. Луценко, робітник тресту «Олександріявуглебуд» — І. Баглик та інші.

О. БАРАНІК,
начальник кабінету профілактики міського відділу внутрішніх справ, старший лейтенант міліції.

На посту охорони здоров'я

30 років тому прийшла Галина Архипівна Величко на медичний пункт брикетної фабрики «Байдаківська». Звикли робітники до своєї сестрички, та й вона не уявляє себе на іншому місці. Адже зростала разом з підприємством, якому теж минуло 30.

Щирим серцем, умінням пройнятися турботою про хворого заслужила повагу і шану брикетників.

Роботи у медичної сестри вистачає: комусь подати першу медичну допомогу, виконати призначення диспансерному хворому, провести профілактичні огляди, зробити електропроцедури, щеплення, допомогти зубному техніку. І все робить Галина Архипівна швидко, зі знанням справи.

Медичні працівники фабрики читають для робітників лекції, проводять бесіди на медичні теми. І тут Галина Архипівна не стоїть осторонь.

Г. Величко має багато подяк, заохочень від адміністрації міської лікарні № 3.

На прохідній фабрики висить стінна газета. В ній розповідь про медичну сестру. Колектив фабрики вітає Галину Архипівну з 30-річчям роботи на підприємстві, бажає щастя, довгих років життя, успіхів на ниві охорони здоров'я.

Л. МУРАШОВА,
робкор.

Бесіда на міжнародні теми

Іран: головний ворог — імперіалізм

Драматичні події в Ірані продовжують привертати увагу світової громадськості. Цими днями сотні тисяч іранців взяли участь у траурній процесії в пам'ять жертв недавнього вибуху в Тегерані в штаб-квартирі правлячої ісламської республіканської партії, від якого загинуло більш як сімдесят відомих діячів партії і держави. Цей вибух знову нагадав про гостроту внутріполітичної ситуації в країні.

Виступаючи на траурному мітингу, голова іранського парламенту Алі Акбар Хашемі - Рафсанджані підкреслив, що терористичні акти, нагнітання напруженості та інші злочини — частина широкої змови, нитки якої тягнуться з-за кордону. Головними ворогами іранської революції, за його словами, є капіталісти і поміщики, агенти повваленого шахського режиму, до яких примкнули найманці та іноземні шпигуни.

Нинішні труднощі — продовження ланцюга потрясінь, які переживає в ці дні іранський народ. Лише кілька днів тому було позбавлено влади президента Ірану Банісадра, який виступав за проведення курсу, відмінного від антиамериканської і антиімперіалістичної політики іранської революції. У ході розслідування, проведеного «мусульманськими студентами — послідовниками курсу Імама», з'ясувалося, що Банісадр ще за місяць до початку іранської революції мав контакти із співробітником американського Центрального розвідувального управління Кассейном-Розенфордом, який одержував від нього інформацію про нові республіканські органи влади й економічне становище країни. Банісадр був зарахований до штату міфічної американської фірми, де йому було призначено щомісячний оклад. У доповіді, складеній американським агентом, підкреслювалась готовність колишнього іранського президента, незважаючи на його публічні антиамериканські заяви, залишити двері відкритими для співробітництва з США. У цьому документі відзначалось також його непомірне честолюбство, яке американське шпигунське відомство використовувало в своїх цілях.

З матеріалів іранської преси видно, що Банісадр представляв буржуазні іранські кола, які були зв'язані з американською правлячою олігархією і були не від того, щоб вступити з ними в зговір. Колишній президент Ірану докладав чималих зусиль, спрямованих на підтримання тісних контактів з армією, на співчуття якої він розраховував. Збройні сили, однак, виявились вірними ісламському керівництву Ірану на чолі з Імамом Хомейні, який рішуче відкидає компроміси з партнерами повваленого антинародного режиму шаха.

Усунення з політичної арени Банісадра і наступні терористичні акти проти найвищого керівництва Ісламської Республіки викликали дальше розмежування в іранському суспільстві. Іранці з особливою силою відчули, що контрреволюція аж ніяк не склала зброї й має намір почати фронтальний наступ проти прогресивних завоювань. Натхненниками і організаторами реакційних змов, як видно з публікацій іранських газет, є імперіалістичні кола США, що не бажають примиритися з утратою своїх позицій в Ірані. Незважаючи на те, що державний секретар США Хейг заперечував причетність Сполучених Штатів до організації антинародних змов в Ірані, органи інформації Ірану прямо вказують на те, що за спиною контрреволюції стоїть Вашінгтон. У коментарі тегеранського радіо, переданому слідом за вибухом у Тегерані, головним винуватцем трагедії названо Вашінгтон з його агентами.

Зростаюче розуміння того, хто плете інтриги проти нового Ірану, зумовлює гостру антиамериканську спрямованість виступів іранських державних діячів і преси. «Чим жорстокішими ставатимуть змови США, — зазначається в коментарі радіо, — тим організованішим буде іранський народ. Америці та Ізраїлю слід зрозуміти, що вони не спроможні залякати іранську революцію, вбиваючи її лідерів. Іранська революція продовжуватиме свій похід доти, поки не буде покінчено з впливом США і сіонізму в регіоні».

Тернистий і звивистий шлях розвитку іранської революції. Багато ворогів з недобитих саваківців (савак — шахська охранка) та інших колишніх шахських поплічників намагаються відновити колишні порядки, знову поставити країну на службу імперіалістичним інтересам. Проте недавні події показали, що іранський народ твердо виступає за збереження антиімперіалістичного характеру революції, будучи впевнений у тому, що саме боротьба проти імперіалізму і його союзників може забезпечити справжню незалежність і світле майбутнє для його країни.

К. ДУДАРЄВ.
(ТАРС).

Заступник редактора
С. ЩЕРБИНЕНКО.



Закінчився навчальний рік. Настав час прощатися з школою. Проводжає своїх вихованців-випускників класний керівник 10-Б класу середньої школи № 1 Людмила Гнатівна Кравченко.

Щасливої дороги вам, юні, в самостійному житті!

Фото М. ПАЛЬЧИКА.

ОЛЕКСАНДРІЙСЬКОМУ ЗАВОДУ ПІДЙОМНО - ТРАНСПОРТНОГО УСТАТКУВАННЯ ДЛЯ КОМПЛЕКТУВАННЯ НОВИХ ЦЕХІВ

ПОТРІБНІ НА ПОСТІЙНУ РОБОТУ:

ТОКАРІ 3—5 розрядів,
ФРЕЗЕРУВАЛЬНИКИ 3—5 розрядів,
КОВАЛІ,
РІЗАЛЬНИКИ МЕТАЛУ 3 розряду,

СЛЮСАРІ ПО СКЛАДАННЮ МЕТАЛОКОНСТРУКЦІЙ І МЕХАНІЧНИХ РОБІТ.

Оплата праці відрядна.
СЛЮСАРІ - РЕМОНТНИКИ 3—5 розрядів,

СЛЮСАРІ-САНТЕХНІКИ 5 розряду,
ПІДСОБНІ РОБІТНИКИ.
ВАНТАЖНИКИ-СТРОПАЛЬНИКИ.

ТЕРМІСТИ,
ШЛЯХОВІ РОБІТНИКИ 3 розряду,
МАШИНІСТИ КРАНІВ НА ПНЕВМОХОДУ 6 розряду.
Оплата праці погодинно преміальна.
ІНЖЕНЕР-ПРОГРАМІСТ. Заробіток 150 карбованців,
ІНЖЕНЕР - КОНСТРУКТОР ЕЛЕКТРОПРИВОДУ. Заробіток 150 карбованців,
МЕХАНІК ЦЕХУ. Заробіток 140 карбованців,
МАЙСТЕР ГАЗОВОГО ГОСПОДАРСТВА. Заробіток 145 карбованців,

МАЙСТЕР ПО ВЕНТИЛЯЦІЇ. Заробіток 145 карбованців.

Оплата праці згідно окладу за посадою.
Робітники заводу забезпечуються паливом по пільгових цінах, приймаються на квартирний облік згідно існуючого положення.

Бажаючі можуть набути робітничу професію або підвищити кваліфікацію без відриву від виробництва безпосередньо на заводі.

За довідками звертатися у відділ кадрів на адресу: 317900, м. Олександрія, вул. Паризької Комуни, 1, або у відділення по працевлаштуванню на адресу: м. Олександрія, вул. Першотравнева, 11.

АДМІНІСТРАЦІЯ.

На голубому екрані

ВІВТОРОК, 7 ЛИПНЯ

9.05 М. Салтиков-Щедрін. «Смерть Пазухіна». Фільм-вистава.
10.50 Пісні радянських авторів.
14.30 Новини.
14.50 До річниці підписання Договору про дружбу, співробітництво і взаємну допомогу між СРСР і Соціалістичною Республікою Румунією. Кінопрограма.
15.40 Тележурнал «Наставник».
16.10 Вперше на екрані ЦТ художній фільм «Найкрасивіший кінь».
18.15 Життя науки.
18.45 Сьогодні у світі.
19.00 Чемпіонат СРСР з футболу: «Торпедо» (Москва) — «Спартак» (Москва).
21.00 Програма «Час».
21.35 Дружба народів — дружба літератур. Поетичний вечір, присвячений VII з'їзду письменників СРСР. По закінченні — Сьогодні у світі.

СЕРЕДА, 8 ЛИПНЯ

9.05 Грає квартет російських народних інструментів «Сказання».
9.35 Клуб кіноподорожей.
10.35 Родом з дитинства. В. Астаф'єв. «Кінь з рожевою гривою». По закінченні — Новини.
14.30 Новини.
14.50 Сільські будні. Кінопрограма.
15.50 Пісні і танці народів СРСР.
16.20 Відгукніться, сурмачі!
16.50 Російська мова.
18.05 До 60-річчя перемоги народної революції в Монголії.
19.25 Людина і закон.
19.55 Прем'єра художнього телефільму «Лінія життя». 1 серія.
21.00 Програма «Час».
21.35 Чемпіонат СРСР з футболу: ЦСКА — «Динамо» (Москва). В перерві — 22.20 Сьогодні у світі.

ЧЕТВЕР, 9 ЛИПНЯ

9.05 Художній телефільм «Лінія життя». 1 серія.
10.10 Пісня залишається з людиною.
10.55 Документальні телефільми. По закінченні —Новини.
14.30 Новини.
14.50 Твій труд — твоя висота. Кінопрограма.
15.50 М. Некрасов. «Російські жінки».
16.20 Прем'єра художнього телефільму «Літо в Забор'ї».
17.25 П о б у т. — турбота спільна.
17.55 До 60-річчя перемоги народної революції в Монголії. «Екран збирає друзів».
18.45 Сьогодні у світі.
19.00 Виступ Державного ансамблю народного танцю СРСР.
19.25 Тележурнал «Співдружність».
19.55 Прем'єра художнього телефільму «Лінія життя». 2 серія.
21.00 Програма «Час».
21.35 Концерт Ю. Гуляєва і академічного оркестру російських народних інструментів ЦТ і ВР. По закінченні — Сьогодні у світі.

П'ЯТНИЦЯ, 10 ЛИПНЯ

8.40 Гімнастика.
9.05 Художній телефільм «Лінія життя». 2 серія.
10.10 Очевидне — неймовірне.
11.10 Співає вокально-інструментальний ансамбль «Апсни-67». По закінченні — Новини.
14.30 Новини.
14.50 До 60-річчя перемоги народної революції в Монголії. Документальний фільм «Високе небо Монголії».
15.45 Т. Хренников. Перша симфонія.
16.10 Шахова школа.
17.20 Вперед, хлопчаки!
18.05 Народна творчість.
18.30 У кожному малюнку —сонце.
18.45 Сьогодні у світі.
19.00 Документальний телефільм «Між минулим і майбутнім».
19.55 Прем'єра художнього телефільму «Лінія життя». 3 серія.
21.00 Програма «Час».
21.35 Концерт учасників фестивалю радянської пісні в м. Зелена Гура. (ПНР).
22.35 Сьогодні у світі.
22.50 Міжнародний матч з легкої атлетики: збірна СРСР—збірна США.

Загублений учнівський квиток за № 203, виданий Олександрійським медичним училищем на ім'я Слонь Світлани Леонідівни, вважати недійсним.

Загублений учнівський квиток за № 152, виданий Олександрійським медичним училищем на ім'я Гулак Валентини Василівни, вважати недійсним.

«ЛЕНИНСКОЕ ЗНАМЯ» — орган Александрийских городского и районного комитетов Компартии Украины, городского и районного Советов народных депутатов Кировоградской области (выходит на украинском языке).

АДРЕСА РЕДАКЦІЇ: Індекс 317900, м. Олександрія, вул. Шевченка, 74.

ТЕЛЕФОНИ: редактора — 2-23-45, відділів: партійного життя — 2-24-33, промисловості — 2-36-63, сільського господарства —2-27-93, відповідального секретаря — 2-35-63, відділу листів — 2-01-43, приймальні — 2-22-32, бухгалтера — 2-27-93.

Олександрійська міська друкарня Кіровоградського облуправління у справах видавництв, поліграфії і книжкової торгівлі. м. Олександрія, вул. Шевченка, 81
Індекс 62065. — Спосіб друку високий. Телефони: 2-31-35, 2-34-70. Тираж 27850. Обсяг 1 друк. арк. Зам. № 4559.

8/VII

ПРОЛЕТАРІ ВСІХ КРАЇН, ЄДНАЙТЕСЯ!

ГАЗЕТА НАГОРОДЖЕНА ПОЧЕСНОЮ ГРАМОТОЮ ПРЕЗИДІЇ ВЕРХОВНОЇ РАДИ УРСР

Ленінський прапор

ОРГАН ОЛЕКСАНДРІЙСЬКИХ МІСЬКОГО ТА РАЙОННОГО КОМІТЕТІВ КОМПАРТІЇ УКРАЇНИ, МІСЬКОЇ ТА РАЙОННОЇ РАД НАРОДНИХ ДЕПУТАТІВ КІРОВОГРАДСЬКОЇ ОБЛАСТІ

Липень
8
Середа
1981
№ 109 (9133)
Ціна 2 коп.

Газета виходить у вівторок, середу, п'ятницю, суботу.

ГАЗЕТА ВИДАЄТЬСЯ З 26 БЕРЕЗНЯ 1919 РОКУ

ЖНИВНЕ ПОЛЕ—УДАРНИЙ ФРОНТ

Турботи культармійців

КУЛЬТАРМІЙЦІ — ідеологічні бійці партії. Під керівництвом партійних організацій вони щодня в поході за те, щоб соціалістична культура і мистецтво ставали надбанням мас, гартували людину ідейно, виховували в праці і пісні.

Зараз, коли у трудівників сільського господарства настала найбільш відповідальна пора — жнива, центр масово-політичної роботи культармійці перенесли туди, де трудяться люди. Вони несуть хліборобам палке слово партії, надихають їх на трудові звершення, створюють хороший робочий настрій.

У механізаторів, тваринників авторитетом користується агітбригада районного Будинку культури. У сценарії «Час, вперед!» вона пропагує рішення XXVI з'їзду КПРС, розповідає, як працюють делегати з'їзду, повідомляє про нашого земляка, двічі Героя Радянського Союзу космонавта Л. І. Попова, прославляє передовиків сільськогосподарського виробництва. І, звичайно, дарує пісні і танці.

Лише на 25 хвилин розрахована концертна програма, а який заряд бадьорості дає вона степовикам!

Районні культармійці вже побували у механізаторів колгоспу «Червоний прапор», «Перемога» та в інших господарствах.

Набули певного досвіду по обслуговуванню трудівників села безпосередньо на виробничих ділянках культармійці Протопопівського Будинку культури, де директором Н. Н. Портнова. Не тільки в період важливих сільськогосподарських робіт, а й взимку агітбригада виїжджає до людей, несе щире вітання передовикам, дошкульно критикує ледарів, п'яниць, бракоробів. У Протопопівці вже стало традиційним проводити свято стиглого колоса.

Нові концертні програми підготували для степовиків культармійці Косівського, Мартоіванівського, Новопразького № 2 Будинків культури.

На жаль, не всі працівники культури пройнялися турботою про тих, хто ростить хліб і виробляє молоко, до нашого столу дає овочі, фрукти та інші цінні продукти.

Є всі можливості створити агітбригаду при Новопразькому Будинку культури № 1. Очолює цей заклад М. В. Тимченко, художній керівник Лідія Чуб. Але жоден з них не потурбувався, щоб агітбригада діяла. А трудівники колгоспу «Прогрес» чекають, коли приїдуть до них культармійці.

Втратив почуття обов'язку директор Ізмайлівського Будинку культури В. М. Пшеничний. Він занедбав роботу закладу, часто п'янчить, ледарює. Тому й не дивно, що агітбригада тут не створена.

Важливо, щоб господарські керівники, партійні комітети, профспілки, комсомол постійно турбувалися про духовні, культурно-побутові запити людей, як і про розвиток виробництва. Про приїзд агітпоїзда чи агітбригади слід повідомляти трудівникам заздалегідь, культармійців забезпечувати транспортом. Адже є часті випадки, коли із-за відсутності автотранспорту члени агітбригади не можуть виїхати до людей.

Варто пам'ятати, що аматори — теж працюючі люди. Вони відриваються від роботи, щоб створити настрій іншим. Тож їх треба шанувати.

Буде корисно, коли разом з сільською агітбригадою виїжджатимуть до людей спеціалісти місцевого господарства, перед концертом розкажуть людям про справи в колгоспі, в сусідній бригаді чи ланці.

Нести ідеї партії в життя, забезпечити жниварям культурне дозвілля, допомогти їм справитися з зобов'язаннями — такий важливий обов'язок учасників агітбригад.



П. С. ІЛЬЧУК, В. І. ЗАДОРОЖНИЙ, В. О. ДЗУНДЗА, С. В. МОЗДИР — комбайнери радгоспу цукрокомбінату. Всі вони висококваліфіковані механізатори.

В цьому році кожен комбайнер зобов'язався скосити ранні зернові з площі 180 гектарів і намолотити по 6000 центнерів зерна.

На знімку: перед косовицею комбайнери оглядають ниву.

Фото М. ПАЛЬЧИКА.

В засіки Батьківщини

У ці дні на косовиці та обмолоті хлібів у колгоспі імені Фрунзе працює 19 агрегатів. У валки вже вкладено майже 700 гектарів хлібів, в тому числі більше 400 гектарів озимої пшениці.

На косовиці добрий приклад подають шефи з Олександрійського авторемонтного заводу інженер-технолог В. І. Дудка та слюсар моторного цеху В. І. Красножон. Переобладнаним комбайном за три дні вони скосили на звал 88 гектарів пшениці.

В господарстві обмолочено 230 гектарів скошених хлібів. Серед комбайнерів першість утримує А. Я. Осипенко. Він уже відвантажив на тік 687 центнерів зерна нового врожаю. По 437—677 центнерів зерна намолотили М. С. Швець та В. Г. Борисенко.

Хлібороби приступили до виконання першої заповіді перед Батьківщиною. Шофер Є. Є. Чернушенко позавчора доставив на Користівське хлібоприймальне підприємство перші 184 центнери зерна врожаю 1981 року.

В. ПЕРЕПЕЛЯК,
секретар парткому колгоспу.

Перший хліб—державі

Жнивні роботи в колгоспі «Прапор комунізму» набрали широкого розмаху. В господарстві вже скошено 700 гектарів хлібів. Першість у змаганні втримує колектив першого відділка. Тут вкладено у валки 450 гектарів хлібів.

Приклад у роботі подають жаткарі В. П. Прялухін та О. П. Тарасенко. Вони скосили на звал відповідно 204 і 159 гектарів зернових. Олександр Платонович Тарасенко, наприклад, 6 липня добився рекордного виробітку. Жаткою ЖРС-4,9 скосив 62 гектари пшениці.

На обмолоті хлібів тон у змаганні задає комуніст В. В. Зинішин. Комбайном «Колос» він обмолотив 32 гектари зернових. Шофер комуніст І. Ф. Благаренко перевіз від комбайнів на тік 1000 центнерів зерна.

Колгосп почав продаж хліба державі. В засіки Користівського хлібоприймального підприємства 700 центнерів зерна доставили шофер колгоспу О. Ф. Товстоляк та водії райсільгосптехніки М. П. Буденко і В. І. Бузинник.

І. КРИШНІЙ,
заступник голови правління колгоспу.

Олександр Зіновійович Компанієць вісімнадцять років працював комбайнером в першій тракторній бригаді колгоспу «Червоний прапор». Добре знає техніку. Останні п'ять років працює слюсарем по ремонту зерноочисних машин. Він добре відремонтував їх. Нині ця техніка вже в роботі.

На знімку: О. З. КОМПАНІЄЦЬ.

Фото М. ПАЛЬЧИКА.

Сьогодні на хлібних нивах

Огляд ходу жнивних робіт

За станом на 6 липня в господарствах району вкладено у валки понад 9000 гектарів гороху, пшениці та озимого ячменю. В ряді колгоспів і радгоспів розпочато обмолот валків.

Організовано проводять жнивні роботи в колгоспах «Червоний прапор», імені Леніна, «Прогрес», імені Фрунзе та імені Калініна, де на звал уже скошено по 600—960 гектарів ранніх бобових та зернових культур.

По 140—230 гектарів хлібів обмолочено в колгоспах «Червоний прапор», імені Леніна, імені Фрунзе та «Перемога». Розпочато обмолот і в ряді інших господарств.

У колгоспі «Заповіт Леніна» одержують з кожного гектара по 33 центнери зерна. В колгоспі імені Калініна озимий ячмінь видає більше як по 26 центнерів добірного зерна.

В ряді господарств слідом за обмолотом розпочали скиртування пожнивних решток.

Та поряд з цим в деяких колгоспах і радгоспах триває розкачка з розгортанням жнивних робіт. Так, у колгоспі імені Димитрова скошено тільки 160 гектарів хлібів.

Допускають великий розрив між косовицею і обмолотом валків у колгоспах «Росія» та імені Володимира Ульянова.

Торік радгосп імені Гагаріна затягнув жнивні роботи. З цих причин недоодержано чимало зерна, не було заскиртовано всю солому. Але, як видно, керівники та спеціалісти з цього висновків не зробили. В радгоспі зволікають косовицю хлібів. Обмолот їх досі не розпочато.

Час квапить. З збиранням врожаю, скиртуванням соломи слід поспішати.

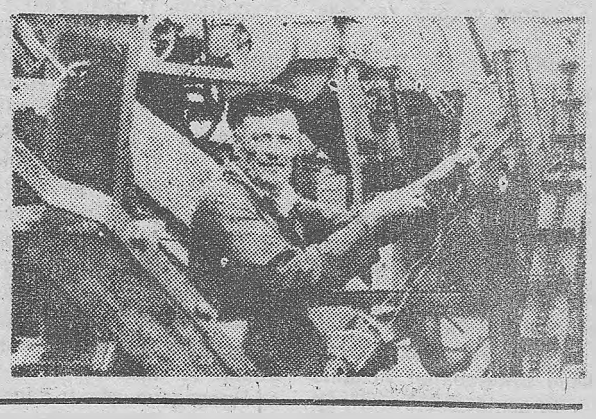

Підводять автомобілісти

Темпи косовиці хлібів у колгоспі імені Калініна добрі. У покосах лежать бобові та ранні зернові на тисячі гектарах. Жаткарі щодня перевиконують норми виробітку. Так, комбайнер П. Солінський скошує на звал по 28—30 гектарів. Механізатори В. Полтавець та В. Донець жатками ЖРС-4,9 щодня вкладають у валки по 25 гектарів пшениці.

Хлібороби прагнуть зібрати врожай в стислі строки і без втрат. Розпочато обмолот озимого ячменю, пшениці та гороху. У роботі відзначаються комбайнери В. Бударний, Ю. Ямко, О. Клочко.

Однак ходом обмолоту хлібів землероби не задоволені. В колгоспі не вистачає автомашин. Уже з перших днів спостерігаються простої комбайнів через невчасне вивантаження зерна.

Колгоспу повинна виділити автотранспорт райсільгосптехніка. Та в останні дні грузовиків з цього підприємства в колгоспі мало. Автомобілісти підводять землеробів.

К. ЛЕОНОВ.

Гадянське будівництво

За листом—людина

XXVI з'їзд КПРС поставив перед партійними і радянськими органами, господарськими і громадськими організаціями великі вимоги щодо посилення контролю за перевіркою та виконанням прийнятих рішень. Адже рішення — це сконцентрована колективна думка, спрямована на здійснення певних заходів, на втілення в життя поставлених завдань.

У березні цього року відбулася сесія Протопопівської сільської Ради народних депутатів. Її учасники обговорили постанову ЦК КПРС з питань поліпшення роботи з листами і пропозиціями трудящих. З доповіддю виступив голова виконкому сільради В. М. Тороп. Він зосередив увагу народних обранців на організації та практичних завданнях у справі поліпшення роботи з листами трудящих.

У прийнятому рішенні, зокрема, записано: «Перевірити, як працюють з листами та реагують на пропозиції трудівників села, як організований прийом громадян керівниками колгоспу «Заповіт Леніна», шкіл та організацій, що діють на території сільради; організувати роз'яснення рішень партії і уряду з цього питання».

Рішенням також рекомендовано керівникам колгоспу та установ визначити зручні для прийому населення дні і години, глибоко аналізувати характер скарг і пропозицій, вживати по них відповідних заходів.

Як же виконується це рішення? Слід відзначити, що всі письмові та усні заяви громадян села взяті на облік. Виконком розглянув їх і визначив виконавців. Переважна більшість заяв і скарг вирішена позитивно. А прохання були різні: наділити присадибну ділянку, видати позичку на індивідуальну забудову та інші.

Прийом громадян ведеться у визначені дні і години. Більшість членів виконкому виконують цю важливу роботу у приміщенні сільради, а депутати - виробничники — за місцем роботи. Вони уважно вислуховують відвідувачів, дають поради, добиваються, щоб законні вимоги виборців були задоволені.

Добре організовують прийом населення депутати — головний економіст колгоспу О. М. Гориславець, головний агроном О. І. Мислюк, головний зоотехнік П. П. Предвічний, секретар парткому колгоспу В. Г. Щербина, агроном - організатор Л. Ф. Євдокимов, завідуючий гаражем М. М. Портний.

Результати перевірки роботи з листами і практики прийому громадян за місцем роботи і проживання, яку провели депутати М. М. Портний і В. М. Сухіна, були обговорені на засіданні виконкому.

Помітні зрушення сталися у виробничій діяльності колективу колгоспу. Господарство справилося з піврічними планами продажу молока, м'яса і яєць державі. Силами жителів села для колгоспної худоби заготовлено 100 тонн кормів. Активну участь у кормозаготівлі беруть депутати. Переважна більшість їх відмінно трудиться на виробництві.

Однак не можна сказати, що згадане рішення виконується, як кажуть, пункт за пунктом. Наприклад, сесія зобов'язувала виконком сільради регулярно проводити вечори та дні відкритого листа, але жодного такого заходу ще не відбулося. Окремі депутати пасивно ставляться до розгляду скарг та пропозицій населення. Це видно хоч би з того, що люди, не одержавши відповіді на місці, звертаються письмово і усно в районні організації, зокрема, до райвиконкому, редакції міськрайонної газети та інших.

На прохання жителів села не відремонтовано міст, не налагоджено завезення хліба та інших товарів першої необхідності в магазини, трапляються перебої з постачанням води на тваринницькі ферми колгоспу. Дехто звертався за допомогою в ремонті житла. Але ці проблеми залишилися невирішеними.

Недостатньо проводиться виховна робота за місцем проживання, зокрема, про продаж лишків сільськогосподарської продукції державі з особистих господарств громадян. Як наслідок, доведені плани не виконуються. Скажімо, яєць закуплено лише 60 тисяч штук при річному завданні 140 тисяч, м'яса —35 центнерів при плані 240.

До здійснення прийнятих рішень виконком повинен залучати якомога більше депутатів. Адже всі вони в однаковій мірі відповідальні за виробничі та громадські справи на селі.

Л. САВІН.

Про корми, як про хліб

Відбулося засідання Республіканського штабу по оперативному керівництву і контролю за ходом заготівлі кормів. На засіданні відзначалося, що трудівники сіл республіки докладають максимум зусиль, щоб створити для громадського тваринництва міцну кормову базу, вбачаючи в цьому головну запоруку виконання завдань п'ятирічки по продажу державі продуктів тваринництва. Тисячі механізованих збиральних загонів нарощують темпи робіт на заготівлі фуражу, прагнуть водночас чітко додержуватися технології збирання і закладання його на зберігання.

Великого поширення заслуговує досвід роботи по створенню надійної кормової бази колгоспу «Дніпро» Черкаського району Черкаської області. Тут взято курс на розширення площ багаторічних трав. В господарстві запасено сіна майже вдвоє більше, ніж планувалось. Перевиконано план по закладанню сінажу.

Певна організаторська робота щодо поліпшення заготівель і підвищення якості кормів проводиться в Ровенській та Сумській областях. Разом з тим у ряді господарств ще низька організація праці, не на повну силу використовується техніка, часто вона простоює, подекуди порушується технологія заготівлі кормів, що призводить до втрат.

Аналогічні недоліки, підкреслювалося на засіданні, мають місце і в інших областях. Необхідно повсюдно в найкоротші строки докорінно поліпшити хід робіт на кормовому полі. Важливо до початку масового збирання хліба завершити основні роботи по заготівлі кормів. З усією суворістю присікати випадки безгосподарності, порушення технології, особливу увагу приділяти якості фуражу, його зберіганню.

(РАТАУ).

Зуфар Салахійович Сунарчин—тракторист. Комсомолець Віктор Петрович Жилін—механік. Вони обладнали комбайни СК-5 жатками ЖРБ-4,2 і першими в радгоспі-технікумі вивели свої агрегати на жнивне поле.

На знімку: агрегати З. С. СУНАРЧИНА та В. П. ЖИЛІНА на косовиці гороху. На передньому плані бригадир другої тракторної бригади Г. Г. ПІСКО перевіряє якість косовиці.

Фото М. ПАЛЬЧИКА.

Автотранспорт не затримуватиметься

Інтерв'ю

Прийшли жнива на Олександрійщину. Незабаром колгоспи та радгоспи почнуть продавати хліб державі. Як підготовилось Щасливське хлібоприймальне підприємство до приймання зерна нового врожаю, розповів нашому сількору П. Олійнику директор підприємства І. О. Киричатий.

Без ретельної підготовки зерносховищ, наявної техніки і механізмів, перспективного плану роботи про вчасне приймання від господарств зерна нічого й мови вести. Тому наш колектив почав підготовку до нового сезону заздалегідь.

Робітниці М. В. Кононенко, К. І. Куцелощенко, М. И. Рябова та інші ударному попрацювали на звільненні складів від залишків зерна. Це дало змогу заздалегідь провести поточний ремонт приміщень і повністю підготовити їх до приймання зерна нового врожаю.

Вчасно і якісно полагоджено стаціонарні механізми та аспіраційні лінії, сушарки, машини для розвантаження та складування зерна. На ремонті їх особливо відзначились ударник комуністичної праці О. Ф. Голуб та В. Ю. Руденко.

Лабораторію в нас по праву називають мозком підприємства. Це добре розуміють її працівники і доклали чимало зусиль, щоб вчасно підготовитись до приймання хліба. Наполегливість у цій справі проявили технік - лаборант М. П. Васильченко та завідуюча лабораторією Л. Н. Стародубцева.

Підготовлені асфальтовані майданчики, пересувні транспортери, кукурудзомолотарки, установки активного вентилювання зерна та інше.

Проведено деяку реконструкцію. Нинішнього року працюватиме агрегат горизонтального підйому зерна. Це дасть змогу приймати щогодини не 75 тонн зерна, як раніше, а 100 тонн.

В попередні роки траплялось, що в суботні та недільні дні, коли великий потік автотранспорту, ми не встигали його прийняти. Основна причина в тому, що в господарствах нашої зони не дотримувались погодинного графіка доставки зерна на хлібоприймальне підприємство. Як наслідок, ми затримували автомашини на підприємстві по 40—45 хвилин замість 15—20.

Нинішнього року ми разом з керівниками автотранспортного підприємства № 10062 розробили погодинний графік доставки зерна з кожного господарства нашої зони. І прагнемо будь-що впровадити його в дію. Але й керівники господарств покликані ретельно стежити за виконанням графіка.

Це дасть змогу значно ефективніше використати автотранспорт на перевезенні хліба.



ЗАКАРПАТСЬКА ОБЛАСТЬ. У колгоспі імені Леніна Мукачівського району налічується понад 5 тисяч голів великої рогатої худоби. Тепер тваринники господарства перевели стада на літні пасовища.

На знімку: на літніх пасовищах.

Фото Г. УДОВИЧЕНКА.

(Фотохроніка РАТАУ).

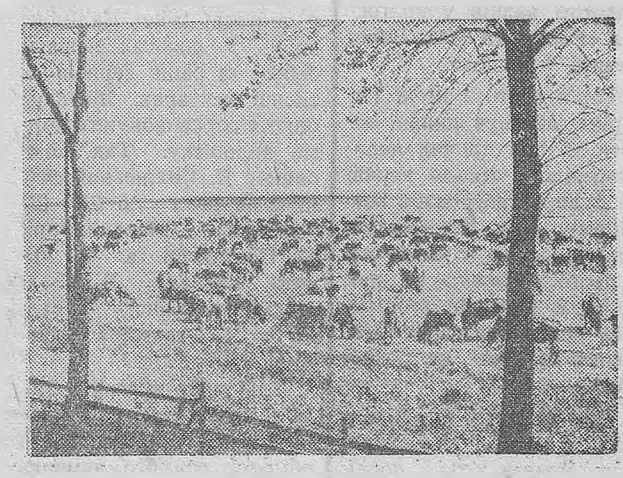

На побачення до рідної школи

З різних міст прибули у Бойнівську середню школу випускники 1961 року. Під звуки музики гості заходять в зал. Колишній директор школи Г. М. Сухіна розповідає про цей клас, про вчителів, що працювали в школі 20 років тому.

Класний керівник В. П. Вігінський робить перекличку. Один за одним піднімаються колишні випускники, звітують про свій пройдений шлях. В. Г. Коваленко і А. І. Пащенко — офіцери Радянської Армії. В. К. Сергієнко — інженер, О. П. Фіртич—токар, Л. А. Козинець, М. З. Халявінський—електрозварювальники, Л. О. Ковпаченко — бригадир теплоізолювальників. Всі випускники знайшли своє місце в житті.

Гості подякували вчителям і учням за теплу зустріч, подарували школі праці В. О. Сухомлинського і передали капсулу з листом, яку учні повинні відкрити через 20 років.

Колишні випускники оглянули школу, навчальні кабінети.

До пам'ятника загиблим воїнам було покладено квіти.

О. ЄРЕМЕНКО.

СЛІДАМИ НЕОПУБЛІКОВАНИХ ЛИСТІВ

В листі до редакції жителі села Володимиро-Ульяновки Недогарської сільської Ради скаржились на незадовільне постачання хлібобулочних виробів у магазин.

Як повідомив директор комбінату громадського харчування райспоживспілки М. Петренко, факти мали місце. Вжито заходів до усунення недоліків. Встановлено графік завозу хліба до магазинів. З боку дирекції комбінату посилено контроль за вчасним завезенням хлібобулочних виробів.

І скорочуються відстані

Відкрито регулярний автобусний рух між селищем українських будівельників Ургал і районним центром Чегдомин, розташованих на трасі БАМ. Тепер поїздка до райцентру забирає півтори години, а раніше доводилося добиратися весь день.

Турбота про поліпшення умов праці і побуту бамівців — головний напрям у роботі селищної Ради. Ці питання постійно обговорюються на її сесіях і засіданнях виконкому. Народні обранці заслуховують звіти керівників будівельних організацій. На найважливіших об'єктах соціально-культурного призначення встановлено депутатські пости. Достроково здано школу-інтернат, два дитячих комбінати, будинок побуту, школу мистецтв, великий медичний комплекс.

(ТАРС).

ЛЕНІНСЬКИЙ ПРАПОР
2 стор. 8 липня 1981 р.

Моя п'ятирічка

Досір'я виправдаю

За успіхи в минулій п'ятирічці Батьківщина відзначила мене медаллю «За трудову відзнаку». Ця нагорода надихає на нові трудові звитяги, додає сил і головне—допомагає знайти резерви.

Працюю я на теплоелектроцентралі № 1—2. Наше підприємство забезпечує теплом і електроенергією брикетну фабрику «Байдаківська» та багато інших підприємств міста. Процес роботи теплоелектроцентралі безперервний. Це змушує кожного трудівника колективу ставитися до своїх обов'язків з високою відповідальністю.

Моя спеціальність—електрослюсар цеху теплової автоматики і вимірювань. Ремонтую вимірювальні прилади і обладнання.

Я намітив перспективний план, якого буду дотримувати усі п'ять років. По-перше, працювати без браку, утримувати обладнання, яке закріплене за мною, в зразковому стані. Проводити своєчасну профілактичну роботу, суворо додержуватися строків ремонту і заміни приладів. Брати активну участь у виробничому і громадському житті.

XXVI з'їзд Комуністичної партії Радянського Союзу поставив перед енергетиками великі завдання, і ми постараємось виправдати довір'я партії, своєю працею примножуватимемо успіхи рідної держави.

О. ФІСУН,
електрослюсар теплоелектроцентралі № 1—2.



Відмінно потрудилися в першому півріччі гірники — механізатори транспортно-відвального мосту розрізу «Морозівський». Додатково до завдання відсипано у відвали 479 тисяч кубометрів породи. Вагому лепту в загальний успіх вніс екіпаж мостового екскаватора ДС-1500 під керівництвом гірничого майстра В. О. Нефьодова.

Машиністи і помічники щозміни забезпечували чітку дію механізмів і в цілому мостового комплексу.

Зараз мостовики щозміни підтримують ударні темпи в роботі, дедалі збільшують свій надплановий рахунок, створюють вугільникам широкий фронт діяльності.

На знімку: (зліва направо у першім ряду) В. О. НЕФЬОДОВ, О. Ю. ВАНЖУЛА, О. А. МОВЧАН, Л. Т. ЗАХАРНЬОВА, Н. В. САПОЖНИК, (другий ряд) В. П. МЕЛЬНИК, М. Л. СИТНИК, І. Т. ФЕСУН, В. М. УЧАКІН, Т. П. КОЛОДА.

Фото Р. ГРАНОВСЬКОГО.

Котеджі на конвейєрі

Будинок за добу — такого ритму досяг колектив Івацевицького домобудівного комбінату. З конвейєра сходять двоквартирні котеджі присадибного типу.

З конструкцій монтуються три-чотирикімнатні квартири, велика кухня, місткі комори для продуктів. Перші такі будинки збудовано для працівників міжгосподарського свинарського об'єднання «Східне».

Розширяють випуск продукції підприємства сільської будіндустрії області. Це сприяє комплексному перетворенню сіл Полісся. У новій п'ятирічці в селах Брестської області планується щороку здавати в експлуатацію десять тисяч квартир.

СЛІДАМИ НАШИХ ВИСТУПІВ

«НЕ ДОТРИМУЮТЬСЯ СТАНДАРТІВ»

У сторінці «Народний контроль діє», вміщеній в «Ленінському прапорі» 20 травня, була надрукована замітка під таким заголовком. В ній говорилося, що на хлібозаводі порушують технологічний процес, в результаті часом продукція виходить неякісна.

Директор хлібозаводу О. Кривенко повідомив, що виступ газети став предметом серйозної розмови на виробничій нараді. Намічені і здійснюються заходи по поліпшенню технології виробництва.

Зокрема, дві з чотирьох ліній по випуску хлібобулочних виробів обладнані дозувальними механізмами. Почав діяти склад безтарного зберігання борошна, яке нині транспортують в цехи при допомозі стисненого повітря. Ведуться роботи по розширенню складу готової продукції.

Радянський спосіб життя

Зростання Станіслава Карталиша

Простий, стриманий, завжди в доброму настрої, здавалося, нічим не відрізняється від товаришів. Таким я зустрів Станіслава років чотирнадцять тому на Олександрійській шахті № 2—3. Проте в його характері відчувалося щось особливе, привабливе. Це — людяність, порядність, вимогливість до себе.

Працював він тоді машиністом шахтних машин і механізмів. А в 1970 році набув професії гірничого робітника очисного вибою і пішов трудитися в лаву, обладнану механізованим комплексом ОМКТ. Першим вчителем і наставником був у нього досвідчений шахтар Іван Феофанович Кузьменко. З бажанням, мов естафету, передавав ветеран своє уміння кмітливому учневі. І юнак не соромився, допитувався до дрібниць.

Минали роки. Зростала майстерність. Станіслав Іванович став комуністом, товариші по бригаді обрали його ланковим. Спочатку не погоджувався. Думав, не справиться. Адже в зміні були старші, досвідченіші люди. Товариші настояли на своєму. І не помилилися. Завдяки турботам ланкового в колективі міцніла дисципліна, зростав видобуток вугілля.

— В чому ж секрет успіху? — запитав я у С. Карталиша.

— Секретів ніяких немає, — відповідає Станіслав Іванович. — Треба просто і зрозуміло говорити з товаришами, роз'яснити завдання, порадитися, як краще виконати його, як розставити сили, враховувати всі пропозиції, підтримувати трудову ініціативу.

РОЗПОВІДІ ПРО КОМУНІСТІВ

А ще треба мати тісні зв'язки з майстром і електрослюсарями, щоб при потребі швидко вирішити необхідні питання, прийняти спільне рішення, усунути поломку та інше.

На дільниці, де працював Станіслав Іванович, було вирішено створити комсомольсько - молодіжну ланку. Пізніше в молодіжний колектив прийшло ще кілька юнаків. Досвідчених гірників не вистачало, а треба було вчити новачків. Ось тоді й відчув ланковий, що доводиться не тільки працювати, а й складати екзамен на уміння навчити і повести за собою людей.

Починати довелося з азів: як працювати в лаві, як пересувати секції та інше. Багато старань доклали і майстер А. Л. Ланін, і бувалі шахтарі О. П. Головченко, О. Ф. Овсієнко та інші, щоб дати потрібні навички молодим. І старання були марними. Незабаром ланка вийшла на рівень з сусідніми, а потім почала все частіше займати призові місця в соціалістичному змаганні.

Тепер вже учні Станіслава Івановича самі стали робітничими вчителями. М. М. Бабій, М. П. Орлянський, М. А. Криворучко, П. І. Фомін відмінно трудяться, знаходять час передати товаришам знання і досвід.

Так, завдяки наполегливості С. І. Карталиш виріс у досвідченого фахівця гірничої справи, керівника колективу.

Станіслав Іванович не тільки відмінний виробничник, він активіст громадського життя на підприємстві.

Батьківщина високо оцінила самовіддану працю комуніста Карталиша, нагородивши його орденом Трудового Червоного Прапора.

М. ПАНАСЕНКО.
Шахта «Верболозівська».

Рейдова бригада на пусковій будові

А час збігає

«Здамо середню школу на 1568 учнів до кінця серпня 1981 року» —так намітили у своїх зобов'язаннях трудівники будівельного управління № 3 тресту «Олександріяважбуд». Як сьогодні йдуть справи на цьому пусковому об'єкті, розповідає рейдова бригада.

Коли заходиш на будівельний майданчик, перше, що впадає в око, — це наочна агітація. Один із красивих трафаретів свідчить, що це є зразково-показовий об'єкт по організації техніки безпеки праці. Приміщення основного корпусу хоч ще не закінчене, проте приємно вражає своїм виглядом. Монтаж блоків зроблено акуратно.

Однак чим більше ставало відомо фактів про організацію праці на будові, тим більше згасав настрій, вселялася тривога: чи вдасться будівельникам здати школу в намічений строк? Монтаж стін основного корпусу досі повністю не завершено. Під руками немає деяких залізобетонних конструкцій, зокрема 10 плит перекриття, окремих панелей.

— Ми б уже давно і руки помили, — сказав виконроб монтажного управління В. П. Борисевич, — якби управління виробничо-технологічної комплектації тресту вчасно постачило на об'єкт все необхідне.

Так, графіком намічалося завершити монтаж каркаса шкільного корпусу в першій половині червня. Та цю справу повністю не закінчено й сьогодні.

Досі не постачено майже половину віконних та багато дверних блоків. Їх щотижня замовляють. В тресті при обговоренні тижнево-добових графіків вносять це замовлення у спеціальну графу, та нічого не змінюється.

Штукатури вже оштукатурили значну частину приміщень у східному крилі корпусу і залишили незагладженими віконні коряки. Ці «огріхи» доведеться поправляти малярам. В результаті порушення черговості виконання робіт частину штукатурки зруйнували сантехніки, монтажники системи опалення. Отже, заздалегідь ясно, що все це затримує працю малярів.

Щоб не простоювати без діла, малярі бетонують підлогу на верхніх поверхах. Але розчин їм подають із заводу залізобетонних виробів неякісний (надто глинистий). При застиганні він тріскається. В щілини доводиться заливати його повторно. Потім поверхню заглажують цементом. Зрозуміло, що при такій технології трудомісткість роботи значно зростає. А час не жде.

Та це не всі біди і проблеми будівельників. Ще у березні збудували приміщення трансформаторної електропідстанції, а й досі дільниця спеціалізованого управління № 411 не приступила до монтажу електроустаткування. Ще тільки почали копати канаву під труби теплотраси, хоч вже треба було підвести її до школи.

— Зараз неможливо вести теплотрасу, — сказав майстер будуправління № 3 В. І. Коваль, — бо досі не вирішено питання про знос приватних будівель, не перенесено опору електролінії високої напруги, що стало на перешкоді.

Зробити це повинен замовник, будуправління виробничого об'єднання «Олександріявугілля». Не кращі справи з прокладанням водогону, навіть водопровідних труб досі не підвезли на об'єкт. А вже давно слід подати сюди воду. Ось так через різні причини простоюють бригади монтажників, штукатурів, теслярів, мулярів. Загалом щозміни за підрахунками спеціалістів втрачається марно до 20 процентів робочого часу.

Робота на об'єкті ведеться у дві зміни. Та в другу зміну виконують лише третину того, що в першу, тобто працюють вкрай незадовільно. Наприклад, 26 червня розчин підвезли лише о 21 годині, і муляри відмовились його прийняти. Зміна пройшла майже вхолосту. Через два дні розчин привезли такий, що в діло пускати неможливо, його просто вилили. Це знову затримало роботу на об'єкті.

Не випадково сьогодні будівельники значно відстають від графіка. За перше півріччя намічалося виконати будівельно-монтажних робіт на 700 тисяч карбованців, а виконано менше майже на 200 тисяч карбованців.

Нині на об'єкті працює щодня 110—115 чоловік. Якби їхню роботу організувати відмінно, то ще вдалося б надолужити прогаяне.

— Чи встигнете до початку навчального року підготувати школу до здачі? — запитали ми начальника управління № 3 О. П. Кузьменка.

— Ми зробимо все можливе, щоб до 1 вересня здати в дію основний корпус, — запевнив Олександр Петрович. —Спортзал, господарський корпус, теплицю та інші приміщення завершимо дещо пізніше.

Є. МЕРКУЛОВ —завідуючий позаштатним відділом будівництва міського комітету народного контролю, І. СМИРНОВА — маляр будуправління № 3, М. ЛИСЕНКО — бригадир монтажників, В. КОЛЕСНИКОВ — кореспондент газети «Ленінський прапор».

Звітуємо нашим авторам і читачам

Редакційна пошта за перше півріччя

Минуло перше півріччя 1981 року. Цей період був багатий на знаменні події. Головна з них — XXVI з'їзд КПРС. Всесоюзному форуму комуністів була присвячена всенародна трудова вахта. І нині виробничі колективи Олександрійщини прагнуть не знижувати темпів, успішно виконати плани і соціалістичні зобов'язання першого року п'ятирічки. Широко розгорнулося вивчення матеріалів з'їзду. Хлібороби вели сівбу і догляд за посівами, кормозаготівлю і готувалися до жнив.

Це було основною тематикою газети, що позитивно відбилося і на змісті редакційної пошти. За півроку редакція одержала 2710 листів. Переважна більшість їх використана в газеті. Вміщено 41 виступ оглядових і рейдових бригад.

У червні одержано 420 листів. В них громадські кореспонденти та читачі газети порушували важливі питання партійного життя і радянського будівництва, роботи колективів підприємств, колгоспів, радгоспів, установ, підвищення продуктивності праці і поліпшення якості продукції.

У червні минуло 40 років від дня віроломного нападу гітлерівської Німеччини на СРСР. Цій події була присвячена сторінка «Патріот». Опубліковані також сторінки «Комсомолець Олександрійщини», «Радянське суспільство — це суспільство людей праці», «Змагання — творчість мас», «Народний контроль діє» та інші.

Думається, що привернули увагу читачів такі матеріали, як «Від Олександрії до Афін» В. Лебеденка, «Шлях до рекордів» В. Колесникова, «Класний керівник» А. Криуленко, «Зустріч трьох поколінь» Л. Каргіної та інші.

Активізували свою роботу оглядові та рейдові бригади. Сподіваємось, що в гарячу пору жнив вони діятимуть ще краще, будуть уміло пропагувати передовий досвід, наполегливо боротися за прискорення збирання врожаю в кращі строки і без втрат.

Літо — пора великого будівництва і підготовки промисловості до роботи в зимових умовах. Редакція чекає від робкорівських бригад матеріалів на ці теми.

За півріччя одержано 421 повідомлення про вжиті заходи. Опубліковано 128 матеріалів під рубрикою «Слідами наших виступів» та 26 — «Слідами неопублікованих листів».

В газеті вміщено 130 критичних матеріалів, в яких вказувалося на недоліки, що їх допускають працівники підприємств, колгоспів, радгоспів, установ, навчальних закладів, торгівлі, побуту. Переважна більшість керівників партійних, профспілкових, комсомольських організацій, господарників правильно реагує на критику. Про це свідчать грунтовні відповіді про вжиті заходи, про виправлення становища. Однак дехто з керівних працівників відбуває відпискою або й зовсім мовчанкою. Слід нагадати таким товаришам, що неповага до критики не сумісна з моральними нормами нашого життя. Редакція чекає від них відповідей.

Друге півріччя — напружений період боротьби трудових колективів за виконання завдань першого року одинадцятої п'ятирічки. Газета чекає від своїх дописувачів цікавих матеріалів, як іде змагання у виробничих колективах, розповідей про правофлангових, новаторів п'ятирічки, які трудяться під девізом «Жодного відстаючого поруч» і добиваються високих результатів, про те, які подарунки готують своїм професійним святам будівельники і гірники міста, працівники торгівлі і залізничники, що робиться в колективах, щоб успішно виконати семимісячний план.

На полях Олександрійщини в розпалі збирання врожаю. Редакція чекає цікавих матеріалів про правофлангових соціалістичного змагання на жнивах та хлібозаготівлі, про ідеологічних працівників, які палким словом мобілізовують трудові колективи на виконання завдань першого року п'ятирічки. Нас цікавить хід заготівлі кормів для громадської худоби, робота тваринників та інше.

Друзі газети! Пишіть про те, що вас хвилює, що має громадське звучання, розповідайте про все цікаве, гостро критикуйте недоліки.

Чекаємо ваших листів.

Заступник редактора С. ЩЕРБИНЕНКО.



«Лазурь-714» — так називається кольоровий телевізор, складання якого освоєно в Горькому. Це дванадцятиканальний приймач другого класу. Розмір його кінескопа по діагоналі — 61 сантиметр.

На знімку: дільниця регулювання телевізора «Лазурь-714».

(Фотохроніка ТАРС—РАТАУ)

Офіційний відділ

Поліпшувати умови праці

Виконком Олександрійської міської Ради народних депутатів на своєму засіданні заслухав інформацію головного лікаря центральної міської лікарні О. С. Водолазкіна про хід виконання рішення міськвиконкому про стан захворюваності з тимчасовою втратою працездатності на шахті «Берболозівська», розрізах «Морозівський», «Бандурівський», «Берболозівський». Виконком відмітив, що зазначене рішення керівниками підприємств, лікувально - профілактичними закладами виконане.

Зобов'язано директорів шахти «Берболозівська», розрізів «Бандурівський», «Берболозівський», «Морозівський» В. К. Осадчого, В. І. Крошка, О. В. Варфоломійчука, Д. М. Лопатньова справу зниження захворюваності з тимчасовою непрацездатністю вважати одним з головних завдань в своїй діяльності. Щомісяця разом з головними лікарями лікарень, які обслуговують підприємства, розглядати питання про стан тимчасової непрацездатності і усунути недоліки, які негативно впливають на стан захворюваності. Надавати допомогу лікарсько-інженерним комісіям в їх діяльності по зниженню рівня тимчасової непрацездатності. Поліпшувати умови праці робітників, впроваджувати безпечну систему розробки родовищ, зміцнювати трудову дисципліну, дотримувати вимог промислової санітарії, гігієни, техніки безпеки.

Головного лікаря центральної міської лікарні О. С. Водолазкіна зобов'язано аналізувати стан захворювання з тимчасовою втратою працездатності, усувати недоліки, виявлені при цьому, постійно інформувати керівників всіх вугільних підприємств про результати аналізу.

Головного лікаря міськсанепідемстанції Л. Я. Гончаренко зобов'язано посилити санітарний нагляд на підприємствах вугільної промисловості. Про виявлені недоліки інформувати виробниче об'єднання «Олександріявугілля» і керівників підприємств.

На міжнародні теми

Переговори — шлях до миру

Широкий резонанс в усьому світі викликала зустріч Генерального секретаря ЦК КПРС, Голови Президії Верховної Ради СРСР Л. І. Брежнєва з головою Соціал-демократичної партії Німеччини, Головою Соціалістичного інтернаціоналу В. Брандтом, яка відбулася в Кремлі. Найпильніша увага до цієї зустрічі цілком природна. Адже в ході її обговорювалися животрепетні проблеми, які глибоко хвилюють усе людство. Мова йшла насамперед про те, що треба зробити для продовження політики розрядки, для її поширення на воєнну сферу, для збереження і зміцнення миру. Якнайшвидше розв'язання цих проблем стало насущною необхідністю у зв'язку з явним погіршенням міжнародної обстановки, викликаним нарощуванням мілітаристськими колами Заходу, в першу чергу США, гонки озброєнь, існуванням різних вогнищ воєнних конфліктів і зв'язаним з цим посилення воєнної небезпеки.

У ході розмови Л. І. Брежнєва з В. Брандтом було висловлено спільну думку, що єдиний і надійний шлях до розв'язання спірних міжнародних проблем — серйозні переговори, які б грунтувались на справжній заінтересованості в досягненні позитивних результатів і готовності сторін внести свій вклад, що відповідав би принциповій рівності та однаковій безпеці.

У нинішній ситуації переговори слід було б почати з питання про обмеження ядерної гонки в Європі. Щодо Радянського Союзу, то ми, як підкреслив Л. І. Брежнєв, готові хоч завтра сісти за стіл переговорів в цьому питанні. Але через позицію США переговори все ще не починаються. Наша країна готова припинити розгортання своїх ракет середньої дальності в Європейській частині своєї території в той день, коли почнуться переговори по суті справи і, звичайно, тільки в тому разі, якщо США скажуть нам, що вони також не будуть нарощувати під час переговорів свої ядерні засоби середньої дальності в Європі. Наша позиція граничко ясна. Ми вважаємо, заявив Л. І. Брежнєв, що час рушити по шляху згортання ракетно - ядерних озброєнь.

Справа тепер за США, які прагнуть до воєнної переваги над Радянським Союзом, підриваючи тим самим стабільність на міжнародній арені і роблячи більш хиткою їх власну безпеку. Але цілком очевидно, що таке прагнення не дасть мілітаристським колам НАТО воєнної переваги, а лише загострить і без того складну міжнародну обстановку.

Гаряче вітаючи конструктивну позицію СРСР, викладену Л. І. Брежнєвим, широка зарубіжна громадськість, визначні політичні діячі, преса відзначають, що наполеглива боротьба КПРС і Радянської держави за припинення гонки озброєнь, продовження політики розрядки та її поширення на воєнну галузь відповідає найбільш насущним життєвим інтересам усіх народів світу.

М. ЧИГИР,
оглядач ТАРС.

ТРЕСТУ «ОЛЕКСАНДРІЯВУГЛЕБУД» ПОТРІБНІ НА ПОСТІЙНУ РОБОТУ:

ГОЛОВНИЙ БУХГАЛТЕР. Оклад 200 крб.,
БУХГАЛТЕР-РЕВІЗОР. Оклад 145 крб.

За довідками звертатися у відділ кадрів тресту на адресу: 317927, м. Олександрія, Перемозький мікрорайон.

АДМІНІСТРАЦІЯ.

ПЕРЕСУВНІЙ МЕХАНІЗОВАНІЙ КОЛОНІ № 279 потрібні на постійну роботу:

МАЙСТРИ,
ВИКОНРОБ,
ГОЛОВНИЙ БУХГАЛТЕР,
МУЛЯРИ,
ТЕСЛЯРІ,
БЕТОННИКИ,
МАЛЯРИ-ШТУКАТУРИ,
МОНТАЖНИКИ,
РІЗНОРОБОЧІ.

Робітники, що не мають спеціальності, можуть набути її в ПМК.

Оплата праці відрядно-преміальна. Виплачується 20 процентів надбавки за пересувний характер роботи.

За довідками звертатися на адресу: 317900, м. Олександрія, Знам'янське шосе, ПМК-279,

Їхати автобусами №№ 8, 8-а, 8-б, 38, 47 до зупинки «Київська».

АДМІНІСТРАЦІЯ.

ОЛЕКСАНДРІЙСЬКОМУ ЦЕХУ «ВТОРЧЕРМЕТ» на постійну роботу потрібні:

ГАЗОРІЗАЛЬНИКИ,
КРАНІВНИКИ.

Середній заробіток 200 крб.

Особи, які не мають спеціальності, можуть набути її без відриву від роботи.

Робітники забезпечуються літнім і зимовим спецодягом, спецхарчуванням.

За довідками звертатися у відділення по працевлаштуванню на адресу: 317900, м. Олександрія, вул. Першотравнева, 11 або в цех «Вторчермету» на адресу: вул. Паризької Комуни, 17, телефон 2-37-77.

АДМІНІСТРАЦІЯ.

ВОЇНІВСЬКОМУ МІЖШКІЛЬНОМУ УЧБОВО-ВИРОБНИЧОМУ КОМБІНАТУ ПОТРІБНІ:

ЗАСТУПНИК ДИРЕКТОРА ПО ГОСПОДАРСЬКІЙ ЧАСТИНІ. Оклад 115 крб.,

МАЙСТЕР по практичному водінню автомобілів. Оклад 135 крб.

АДМІНІСТРАЦІЯ.

Загублений учнівський квиток за № 158, виданий Олександрійським медичним училищем на ім'я Кардаш Ганни Мирославівни, вважати недійсним.

Загублений учнівський квиток за № 175, виданий Олександрійським медичним училищем на ім'я Злакоман Наталії Миколаївни, вважати недійсним.

«ЛЕНИНСКОЕ ЗНАМЯ» — орган Александрийских городского и районного комитетов Компартии Украины, городского и районного Советов народных депутатов Кировоградской области (выходит на украинском языке).

АДРЕСА РЕДАКЦІЇ: Індекс 317900, м. Олександрія, вул. Шевченка, 74.

ТЕЛЕФОНИ: редактора — 2-23-45, відділів: партійного життя — 2-24-33, промисловості — 2-36-63, сільського господарства — 2-27-93, відповідального секретаря — 2-35-63, відділу листів — 2-01-43, приймальні — 2-22-32, бухгалтерії — 2-27-93.

Олександрійська міська друкарня Кіровоградського обласного управління у справах видавництв, поліграфії і книжкової торгівлі. м. Олександрія, вул. Шевченка, 81
Індекс 62065. Спосіб друку високий. Телефони: 2-31-35, 2-34-70. Тираж 27850. Обсяг 1 друк. арк. Зам. № 4663.

ПРОЛЕТАРІ ВСІХ КРАЇН, ЄДНАЙТЕСЯ!

Ленінський ПРАПОР

ГАЗЕТА НАГОРОДЖЕНА ПОЧЕСНОЮ ГРАМОТОЮ ПРЕЗИДІЇ ВЕРХОВНОЇ РАДИ УРСР

Липень
10
П'ятниця
1981
№ 110 (9134)
Ціна 2 коп.
Газета виходить у вівторок, середу, п'ятницю, суботу.

ОРГАН ОЛЕКСАНДРІЙСЬКИХ МІСЬКОГО ТА РАЙОННОГО КОМІТЕТІВ КОМПАРТІЇ УКРАЇНИ, МІСЬКОЇ ТА РАЙОННОЇ РАД НАРОДНИХ ДЕПУТАТІВ КІРОВОГРАДСЬКОЇ ОБЛАСТІ

ГАЗЕТА ВИДАЄТЬСЯ З 26 БЕРЕЗНЯ 1919 РОКУ

Про комплексну програму меліорації земель

Центральний Комітет КПРС і Рада Міністрів СРСР прийняли постанову «Про комплексну програму розвитку меліорації земель у 1981—1985 роках».

З метою виконання поставлених XXVI з'їздом КПРС завдань по підвищенню ефективності використання зрошуваних і осушених земель і здійснення продовольчої програми ЦК КПРС і Рада Міністрів СРСР зобов'язали партійні і радянські органи, відповідні міністерства і відомства забезпечити в 1981—1985 рорах на цих землях значне збільшення виробництва фуражного зерна, особливо кукурудзи і сої, дальший розвиток кормової бази тваринництва, в тому числі шляхом створення спеціалізованих господарств по виробництву кормів, збільшення виробництва овочів, цукрових буряків та іншої сільськогосподарської продукції.

В одинадцятій п'ятирічці намічається ввести в експлуатацію 7,4 мільйона гектарів зрошуваних і осушених земель. Передбачається забезпечити комплексне проведення робіт по меліорації земель і по їх сільськогосподарському освоєнню, виділення господарствам для цього тракторів, сільськогосподарських машин, транспортних засобів, мінеральних добрив, хімічних та біологічних засобів захисту рослин, створення на меліорованих землях спеціалізованих господарств, відділків, бригад, ланок по виробництву продукції, поліпшення і розвиток науково-дослідних робіт. У господарствах, які освоюють меліоровані землі, має бути прискорено спорудження жилих будинків, об'єктів виробничого і культурно - побутового призначення.

Визнано необхідним організувати Всесоюзне соціалістичне змагання колективів радгоспів, колгоспів, інших підприємств і організацій сільського і водного господарства за підвищення ефективності використання меліорованих земель.

(ТАРС).

Зберемо врожай до колоска, до зернини

Ширшає фронт робіт



ФОТОРЕПОРТАЖ

На сотнях гектарів у колгоспі імені Свердлова лежить у валках озима пшениця. А горох та озимий ячмінь уже на всій площі посіву обмолочені.

Механізатори зустріли жнива організовано. М. П. Руденко, наприклад, полагодив списаного комбайна «СК-4» і уклав у валки 50 гектарів гороху в другій бригаді, а тепер косить озиму пшеницю (фото зліва).

Добре живує І. І. Бондаренко. Щодня жаткою ЖРС-4,9 він вкладає у покоси по 22 і більше гектарів озимої пшениці при нормі 17. На його рахунку понад 150 гектарів скошених хлібів (фото внизу).

На обмолоті валків перед веде екіпаж комбайна «Нива», де комбайнером І. С. Сергієнко. Разом з своїм юним помічником, цьогорічним випускником Олександрівської середньої школи М. Ніколайчуком, він вже відвантажив на



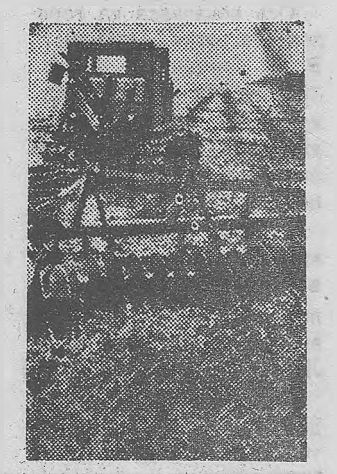

тік 1400 центнерів зерна. На бункер степового корабля нанесено першу зірку трудової слави.

Жнивні роботи в колгоспі провадяться в комплексі. Землероби вже заскиртували горохову і вкладають в скирти ячну солому. А на звільнених полях господарює механізатор В. О. Кулик. Він лущить стерню, готує грунт до засіву під урожай другого року одинадцятої п'ятирічки (фото справа).

Фото М. ПАЛЬЧИКА.

Пленум обкому партії

8 липня відбувся пленум обласного комітету партії, який розглянув питання «Про посилення роботи партійних організацій області по прискоренню впровадження у виробництво досягнень науково-технічного прогресу і передового досвіду в світлі вимог XXVI з'їзду КПРС і XXVI з'їзду Компартії України», а також заслухав інформацію про хід виконання заходів по реалізації критичних зауважень і пропозицій, висловлених комуністами в період минулої звітно-виборної кампанії.

З доповіддю в першому питанні виступив перший секретар обкому Компартії України **М. М. Кобильчак.**

З інформацією в другому питанні порядку денного виступив другий секретар обкому партії **Л. Ф. Кібець.**

В обговорених питаннях пленум обкому партії прийняв постанови.

Додатково до завдання

Колектив автотранспортного підприємства № 10062 завдання першого півріччя виконав на 101,3 процента. Додатково перевезено 24700 тонн вантажів.

Добре працювала автоколона № 2, яку очолює П. Я. Харченко. Автомобілісти цього колективу піврічний план виконали на 106,4 процента.

Зараз шофери працюють на вивезенні зерна в господарствах нашого району.

В. ГОРОШКО,
начальник планового відділу.

Для населення

Працівники міжрайонного виробничого об'єднання газового господарства докладають багато зусиль, щоб в квартирах мешканців міста з'явився один з найбільш економних і зручних видів палива — газ. З початку року газифіковано зрідженим газом 252 квартири, природним — 604 квартири. До кінця року отримають зріджений газ мешканці 400 квартир, а природний — 1000.

Г. ФІЛІППОВА,
економіст.

Хліб—державі

Розпочали продаж хліба державі одинадцять господарств району. У засіки Батьківщини засипано 6956 центнерів зерна.

За день 8 липня господарства продали 2909 центнерів пшениці. Добре потрудились хлібороби колгоспу «Прапор комунізму». 8 липня вони доставили на Користівське хлібоприймальне підприємство 1118 центнерів зерна. Колгосп «Заповіт Леніна» в цей день продав державі 867 центнерів хліба.

787 центнерів зерна перевезли за день на хлібоприймальний пункт автомобілісти колгоспу імені Кірова.

Першість на хлібозаготівлі утримують трудівники колгоспу «Прапор комунізму». З початку жнив господарство засипало у засіки Батьківщини 2800 центнерів пшениці та ячменю.

М. НЕУМИВАНА.

Сьогодні на полях

За станом на 8 липня в господарствах району скошено 13527 гектарів гороху, озимого ячменю та пшениці. По 700—1000 гектарів хлібів вкладено у валки в колгоспах «Прапор комунізму», «Прогрес», «Червоний прапор», імені Леніна, імені Калініна та ряді інших.

Усі господарства приступили до обмолоту валків. По району їх підібрано на площі 2775 гектарів. По 200—350 гектарів бобових та ранніх зернових уже обмолотили землероби колгоспів імені Леніна, «Перемога», імені Петровського, «Червоний прапор» та імені Фрунзе.

Однак у ряді господарств допускають розрив між косовицею і обмолотом хлібів. Тільки по 11—70 гектарів хлібів обмолочено в колгоспах імені Димитрова, імені Володимира Ульянова, «Ленінським шляхом» та ін.

Зірки на комбайнах

Анатолій Осипенко в цьому році закінчив Кіровоградський інститут сільськогосподарського машинобудування і повернувся в колгосп імені Фрунзе з дипломом інженера-механіка. Юнак попросив правління закріпити за ним зернозбирального комбайна. Старанно підготовив до роботи степового корабля «Колос» і зараз добивається високого виробітку. За перші три робочі дні молодий спеціаліст намолотив і відвантажив на тік 1480 центнерів зерна нового врожаю. Щодня, очолюваний Анатолієм Осипенком екіпаж, підбирає валки на 20 і більше гектарах.

Секретар парткому колгоспу В. І. Перепеляк вручив передовому екіпажу перехідний Червоний прапор. На бункер комбайна «Колос» нанесена зірка трудової слави за першу тисячу центнерів намолоченого зерна.

Г. САВЧЕНКО.

* * *

Серед жниварів колгоспу «Заповіт Леніна» тон у змаганні задає екіпаж у складі комбайнера, кавалера орденів Леніна та Жовтневої Революції Ф. А. Прокопенка, його помічника Р. М. Святця, механізатора М. М. Бойка та шофера С. С. Єрмоленка. Вони вже намолотили 2000 центнерів зерна.

На бункер комбайна «Нива», який обслуговує цей екіпаж, нанесено дві зірки трудової слави.

О. ГОРИСЛАВЕЦЬ.

За два дні

Комбайнер колгоспу імені Карла Маркса Т. К. Чижович за два дні підібрав валки на площі 60 гектарів. 47 гектарів гороху за такий же час обмолотив комбайнер І. М. Ковтонюк.

Горох на 127 гектарах зібрано.

Обмолочено й 30 гектарів озимого ячменю. Він видав у середньому по 36,6 центнера зерна на круг. На підбиранні валків відзначились В. І. Озірний та І. С. Богінський.

В. ПАЛАМАРЧУК.

Репортаж

Від роси й до роси

Спека. Сонце ніби випробовує на витривалість хліборобів. Та люди не помічають цього. Кипить робота на пшеничному лану, який розкинувся майже на стогектарній площі біля лісосмуги. Розкішні зелені дерева манять до себе в холодок. Але ніхто не ховається від сонця. Всі розуміють, що на жнивах не година, а навіть хвилина на вагу золота.

Ось показався на горизонті агрегат комуніста В. В. Зинішина. Десяте літо збирає хліб на полях колгоспу «Прапор комунізму». І майже кожного сезону виходив переможцем змагання.

Як буде у нинішні жнива? Адже не відстають від правофлангового степові побратими І. Г. Логвин, І. М. Шульга, М. А. Логвин та інші.

Запровадили і навіть дещо вдосконалили іпатовський метод косовиці у другому відділку господарства. Одноразово працюють п'ять комбайнів з подрібнювачами пожнивних решток. Все розраховано до дрібниць. Подрібнену солому відвозять механізатори комсомольці Валерій Подкур, Іван Пігель та Анатолій Булавін.

Ростуть скирти соломи біля молочнотоварної ферми. Очолює тут роботу ветеран колгоспу К. Г. Лелека, який вправно подає механізмом солому на скирту. Не відстає від нього і М. М. Лелека.

Скиртувальники працюють в єдиному ритмі з жниварями.

Один за другим рухаються степом комбайни, підбираючи покоси. Біля лісосмуги їх чекає автомобіль з свіжим смачним обідом. Ось лише на мить зупиняється агрегат. Зіскочив з нього комбайнер. Сідає за штурвал помічник.

Поки комбайнери обідають, їх побратими встигають підібрати по два покоси. Отже, ефективно використовують кожну хвилину.

Зерно від комбайнів шофери відвозять на тік. Там механізми його очищають. Звідти добірну пшеницю відправляють у державні засіки.

Старшим у ланці комбайнерів призначили І. М. Шульгу. Він має чималий досвід хліборобства, досконало знає машини. А крім цього, добре володіє суміжними професіями слюсаря і токаря.

— Якщо треба, вночі виточить будь-яку деталь. Завжди допоможе товаришу відремонтувати комбайна. І до ранку всі п'ять степових кораблів готові до роботи, — розповідає про механізатора голова колгоспу М. М. Касяненко.

Помічником у І. М. Шульги працює син Миколи, який щойно повернувся з рядів Радянської Армії. Комсомолець пишається своїм батьком, прагне у всьому наслідувати його.

Ось веде комбайна комсомолець Ігор Брагаренко, що працює помічником у І. Г. Логвина. Юнак старається робити все так, як навчає наставник. Він торік закінчив у селі середню школу і пішов працювати у тракторну бригаду.

Після обіду прибув у степ секретар парткому І. О. Кришній, привіз бюлетень жнивних робіт. На межі кожний з жниварів довідався, як працювали вчора. Хто йде попереду. Хто відстає.

У загоні здобув першість екіпаж, де комбайнером М. А. Логвин. Йому висловив подяку секретар парткому. Повідомив також кожному про те, як працює перший загін.

Така форма інформування корисна. Люди з більшим завзяттям беруться до роботи.

Десь у другій половині дня на комбайні М. А. Логвина вийшов з ладу підшипник. Зупинився агрегат. Сюди негайно під'їхали керівник збирально-транспортного загону, бригадир механізаторів М. В. Лапко та головний інженер колгоспу С. О. Кирилов. За 20 хвилин замінили підшипник. Комбайн знову став підбирати покоси.

Проходить полем голова колгоспу. Перевіряє якість роботи кожного агрегату. Помітив, що в бункері одного агрегату є биге зерно. Зупинив машину. Порадив відрегулювати молотарку. Механізатори негайно все зробили.

Сонце спустилося до горизонту. За попередніми підрахунками кожний агрегат уже підібрав за день більше як по десять гектарів хлібів.

— Працюватимемо до роси, — пояснює М. В. Лапко, — лише на кілька годин зупинимо машини, коли зволожені колоски погано вимолочуються.

Настала ніч. Рогатий місяць повис над землею. А в полі не стихає рокіт моторів...

Лесь СТЕПНЯК.

Профспілкове життя

Турбота про людей на першому плані

Колгосп «Заповіт Леніна» — велике господарство, яке спеціалізується на дорощуванні і відгодівлі великої рогатої худоби. Виробляємо ми також молоко, зерно, городину та іншу сільськогосподарську продукцію. Профспілкова організація, в якій налічується 660 членів, наполегливо працює над виконанням взятих соціалістичних зобов'язань.

Профспілковий комітет під керівництвом парткому колгоспу дбає про створення належних умов праці трудівникам полів і ферм.

Товариш Л. І. Брежнєв на XXVI з'їзді КПРС говорив: «Зрозуміло всім, що люди працюють краще, більш охоче там, де вони відчувають постійну турботу про поліпшення умов їх праці і побуту. Завод, ферма — та сама домівка, де людина проводить мінімум третину свого життя. Тут усе повинно бути зручним, сучасним — від робочих місць до побутовок і їдалень».

Ці вимоги стали для нас дороговказом. За останній час на всіх виробничих ділянках створені умови, що сприяють збереженню здоров'я людей, підвищенню продуктивності праці. Нещодавно збудована ремонтна майстерня, став до ладу автогараж з боксами і центральним опаленням, пункт технічного обслуговування машин, будинок механізаторів у першій тракторній бригаді, центральний механізований тік. Кожна тракторна бригада має майданчики для зберігання техніки. У стадії завершення будівництво відгодівельного комплексу на п'ять тисяч голів худоби. З вводом його в експлуатацію буде до мінімуму зведена ручна праця тваринників.

У колгоспі збудована лазня, працює три дитячих садки, чотири медичні пункти, діє торговий центр, обладнується медичний профілакторій у тракторній бригаді та інше.

Між правлінням колгоспу та комітетом профспілки укладено угоду з соціальних питань. Нею передбачено використати 7 тисяч карбованців на техніку безпеки.

Нині до мінімуму знижений виробничий травматизм. За останні сім років у господарстві не траплося жодного випадку травматизму з важкими наслідками чи шляхово-транспортної пригоди. Знижується процент захворювання серед колгоспників.

Зроблено немало. Однак далеко не всі резерви і можливості використані. Нам треба більше звертати уваги на дальший розвиток виробництва, підвищення його ефективності. Не завжди профком, а також профгрупи серйозно працюють з кадрами.

Це негативно відбивається на здійсненні завдань, поставлених перед колективом. У десятій п'ятирічці господарство заборгувало значну кількість продукції рослинництва. Серйозні недоліки допускаються і в питаннях ведення та розвитку громадського тваринництва. Взимку ми одержуємо низькі прирости живої ваги худоби на відгодівлі і дорощуванні.

За перше півріччя нинішнього року колгосп виконав план продажу молока державі на 175 процентів, м'яса — на 100 процентів, по виробництву яєць — на 102 проценти.

Сьогодні перед нашим колективом, як і перед всіма трудівниками села, стоїть важливе завдання, яке треба вирішувати в комплексі. Це — збирання врожаю ранніх зернових культур і заготівля кормів для громадського тваринництва.

На розширеному засіданні парткому, правління колгоспу і профкому затверджені умови соціалістичного змагання, моральні та матеріальні стимули працюючих на жнивах, створений штаб по керівництву збиральними роботами. Діє три профгрупи у збирально-транспортних загонах.

У центрі уваги профактиву — організація дійового змагання за дострокове і високоякісне проведення збирання врожаю, вчасне скиртування пожнивних решток, виконання завдань по продажу хліба державі.

На перший план ми ставимо питання зразкової організації праці і громадського харчування, проведення культурно-масових заходів, торговельного і побутового обслуговування, забезпечення жниварів транспортом для підвезення на роботу.

Трудівники колгоспу «Заповіт Леніна» наполегливо працюють, щоб успішно виконати завдання першого року п'ятирічки.

М. АМАРІЦА,
голова комітету профспілки колгоспу.



Народні дозорці колгоспу імені Фрунзе приділяють постійну увагу ходу заготівлі кормів для громадської худоби на зиму. Вони ведуть контроль за якістю косовиці трав, як зберігаються заготовлені корми.

На знімку: голова групи народного контролю О. І. ШАПОВАЛ (крайній зліва), старший оператор агрегату АВМ І. В. БЕВЗ та комірник В. П. ШВИДКА перевіряють якість упаковки трав'яного борошна.

У видавництві „Дніпро"

ЧАРОДІЙ СЛОВА

Радянське літературознавство збагатилося працею Л. І. Левандовського «М. С. Лєсков і українська література», що вийшла у видавництві «Дніпро».

Як зазначає дослідник, Україна стала для Лєскова літературною колискою, адже перша його стаття була написана саме тут. І вже з 1874 року українська тема в творчості письменника стає постійною.

Глибоко аналізуючи самобутню творчість письменника, автор вказує на вплив, який справила на Лєскова українська народна творчість, художнє слово Г. Сковороди, І. Котляревського, Г. Квітки-Основ'яненка, Марка Вовчка, з творами яких був він добре знайомий.

Переїхавши до Києва в 1849 році, М. Лєсков дізнається про арешт багатьох членів Кирило-Мефодіївського товариства, про суворе покарання Т. Шевченка. Відтоді проявився величезний інтерес до українського поета і його творів.

Дослідник вказує також на ідейно-естетичну близькість, тематичний перегук творів М. Лєскова з творами Т. Шевченка, Марка Вовчка, І. Нечуя-Левицького.

Твори письменника ще за його життя перекладалися багатьма мовами. Українською мовою перший переклад з'явився у 1883 році в львівському журналі «Зоря». Це були його «Печерські антики». Зараз художні твори Лєскова перекладені більш як двадцятьма мовами народів СРСР, а також багатьма мовами народів світу.

Український народ високо цінує творчість видатного російського письменника, який за словами М. Горького «цілком достойний стати поруч з такими творцями літератури російської, як Толстой, Гоголь, Тургенєв, Гончаров». Йому присвячено багато праць українських науковців, серед яких гідне місце займе і дослідження Л. Левандовського.

В. ВАСИЛЬКІВСЬКА.

Місто — селу

Руками робітників

У нинішньому році робітники підприємств нашого міста, подаючи шефську допомогу хліборобам колгоспів, повинні обробити посіви і зібрати овочі на площі 220 гектарів.

Коли настала пора польових робіт по догляду за рослинами, з багатьох підприємств регулярно почали виїжджати на закріплені ділянки бригади сапальників. По-господарськи підійшли до цієї справи на рудоремонтному заводі, розрізі «Бандурівський», заводі гірського воску, авторемонтному заводі.

В стислі строки заводчани і гірники в колгоспах «Ленінським шляхом», «Заповіт Леніна», «Червоний прапор», «Перемога» та імені Фрунзе просапали овочеві плантації на відповідній площі. Наприклад, авторемонтники доглядають овочі на 15-гектарній ділянці.

Загалом уже оброблено посіви на площі 180 гектарів. Окремі робітничі колективи ведуть повторне сапання.

Та не скрізь з належною відповідальністю підійшли до цієї справи. Байдуже поставились до подання шефської допомоги трудівникам колгоспних полів керівники шахти «Верболозівська». Шахтарі обробили посіви тільки на половині закріпленої за підприємством площі.

О. ГРИГОРЕНКО.

Сільська вахта міста

Харків. Велику партію позапланових виробів — самохідних сінокосарок випущено заводом транспортного машинобудування імені В. О. Малишева. Машини виготовлено відповідно до програми шефської допомоги селу провідних підприємств міста, розробленої з ініціативи партійних організацій. Такими невеликими агрегатами можна вести заготівлю кормів на лісових галявинах, схилах пагорбів і ярів, де не можна використати потужну техніку. Завдяки їм під час сінокосу вивільняються для інших робіт тисячі людей.

(ТАРС—РАТАУ).

Захистимо „зеленого друга"

Часто говоримо, що «зеленого друга» треба захищати. А чи всі захищаємо його? Пройдіться околицями міста. Багато дерев об'їдені шкідниками. На жаль, навіть у дворах, де є господар саду, трапляються випадки, коли дерева об'їдає гусениця.

Певно, працівникам зеленого господарства слід взяти під контроль всі насадження міста і повести рішучу боротьбу з шкідниками дерев.

Ф. БОГДАНОВ.

Перевиконали зобов'язання

Відмінно попрацювала в минулому місяці зміна під керівництвом інженера Петра Миколайовича Солонини. Вона досягла найвищого виробітку серед колективів змін брикетної фабрики «Димитровська» — протягом червня виробила 1170 тонн надпланового палива.

З початку року трудівники підприємства відправили замовникам на 5700 тонн брикетів більше, ніж передбачалося. Таким чином зобов'язання за перше півріччя брикетники значно перевиконали.

Г. ФАЛЮН,
старший інженер по плануванню.



Золоті у нього руки. Так з повагою говорять у колективі верстатників інструментального цеху заводу підйомно - транспортного устаткування про А. О. Аношка. Працює Анатолій Олександрович шліфувальником. Має високий розряд, великий досвід. Йому довіряють виготовляти деталі високої точності.

Завдання А. Аношко завжди виконує в строк, не допускає браку. Він тривалий час впевнено йде в авангарді змагання верстатників, норми виробітку виконує на 110—115 процентів.

Фото Р. ГРАНОВСЬКОГО.

Почерк майстра

Про людей, що досконало знають і відмінно виконують свою роботу, у народі шанобливо кажуть: майстер — золоті руки. До таких належить і ветеран електромеханічного заводу імені XXV з'їзду КПРС Іван Петрович Цуд. Прийшов він на підприємство 27 років тому після служби в армії.

До цього юнак закінчив профтехучилище і працював деякий час токарем. В механічному цеху, куди направили трудитися І. Цуда, він швидко завоював повагу товаришів.

Після зміни Іван Цуд поспішав до школи робітничої молоді. На заводі самотужки продовжував вивчати токарну справу. По крупинках нагромаджував знання і досвід. Згодом і інших став навчати професії токаря. «Головне у нашій справі — точність і акуратність»,— часто повторював своїм учням Іван Петрович.

Цього правила сам він дотримується завжди. Нерідко доводиться виготовляти деталі першого класу точності. Ось тут умілий робітник, як кажуть, промашки собі не дозволяє ні найменшої. Недарма кілька років тому І. Цуду довірили ставити на виробах особисте клеймо якості. Його суворий контролер робітнича совість.

Приємно поглянути, як орудує Іван Петрович за своїм верстатом. Рухи точні, впевнені, кожна операція розрахована до дрібниць. Токар завжди наперед продумує своє змінне завдання. Він точно визначає, з яким металом має справу. А це багато значить.

Про Івана Петровича в колективі верстатників говорять, що він універсал. І справді, які тільки деталі не доводиться йому виготовляти. Це—вали, багатозаходові циліндри, втулки, кронштейни та ще десятки різних запчастин до заводських штампів і механізмів.

Часто І. Цуду довіряють виготовляти деталі, на які, буває, ще й креслень не виготовлено, відомий лише розмір. Це під час впровадження нововведень, які подають раціоналізатори. Ось і нещодавно було так. Задумали на заводі впровадити спеціальну машину для сортування деталей. Вали для неї виготовив І. Цуд.

Є на рахунку Івана Петровича і свої особисті раціоналізаторські пропозиції. Так, за 10 п'ятирічку він впровадив 11 нововведень з економічним ефектом 2800 карбованців.

Своє п'ятирічне завдання І. Цуд виконав за чотири роки. Його нагороджено медаллю «За трудову доблесть», знаками «Переможець соціалістичного змагання», «Ударник 10-ї п'ятирічки».

Сьогодні ветеран підприємства не задовольняється досягнутим, він продовжує своє сходження до нових трудових рекордів. Змінні норми Іван Петрович постійно виконує на 150—160 процентів. Особисте завдання на 11 п'ятирічку він зобов'язався виконати за чотири роки.

К. БИЧОК,
позаштатний кореспондент «Ленінського прапора».

Так працювали друкарі

Успішно завершили перше півріччя трудівники фабрики діаграмних паперів. Виготовлено надпланової продукції на суму 46 тисяч карбованців. Додатково до плану реалізовано її на 4 тисячі карбованців.

В праці відзначився цех друку стрічкових діаграм, який очолює І. О. Панченко.

Л. ПАСІЧНИКОВА,
інженер - нормувальник.

НА МІЖНАРОДНІ ТЕМИ

Широкі горизонти

Тверду рішимість соціалістичних країн і далі йти по шляху неухильного соціально-економічного розвитку підтвердило XXXV засідання сесії Ради Економічної Взаємодопомоги, яке відбулось у Софії. В ній взяли участь не тільки країни — члени РЕВ, але й представники Югославії, Анголи, Афганістану, НДРЙ, Лаосу, Мозамбіку, Ефіопії, що свідчить про дальше зростання міжнародного авторитету цієї організації.

Сесія обговорила хід реалізації Комплексної програми соціалістичної економічної інтеграції за минуле десятиріччя. Використовуючи переваги соціалістичного ладу, спираючись на взаємне співробітництво, країни РЕВ за ці роки збільшили свій економічний, науково-технічний потенціал, майже вдвоє випереджаючи за 70-і роки розвинуті капіталістичні держави за темпами зростання продукції і національного доходу. Національний доход у цілому по країнах — членах РЕВ збільшився за десятиріччя на 66 процентів. Обсяг валової промислової продукції зріс на 84 проценти. Нині, хоч населення співдружності — лише одна десята населення землі, виробництво електроенергії, нафти, сталі, вугілля в країнах соціалізму становить від 20 до 30 процентів світового.

Недавні з'їзди братніх комуністичних і робітничих партій соціалістичних країн, прийняли напрями їх соціально-економічного розвитку на найближчі п'ятиріччя і десятиріччя, які відкривають нові широкі горизонти будівництва розвинутого соціалізму і комунізму, дальшого підвищення життєвого рівня народів, повного утвердження соціалістичного способу життя в наших країнах. Це поставило перед державами РЕВ нові завдання по інтенсивній виробничій і науково-технічній кооперації і спеціалізації для розв'язання ключової проблеми — підвищення технічного рівня виробництва, його якісних показників, прискорення науково-технічного прогресу.

У зв'язку з цим сесія обговорила питання координації народногосподарських планів на найближче п'ятиріччя. Її учасники схвалили погоджений план багатосторонніх інтеграційних заходів на 1981—1985 роки. Було обговорено заходи по прискоренню спільної розробки і виробництва на основі кооперації комплексів машин у найбільш передових галузях промисловості. Підписано міжурядову угоду в галузі виробництва радіоелектронної апаратури, засобів зв'язку і обчислювальної техніки. Велику увагу було приділено заходам по збільшенню взаємних поставок продовольчих і промислових товарів масового попиту, і з цією метою, зокрема, підписано багатосторонні генеральні угоди про комплексний розвиток виробництва цукру і цитрусових на Кубі з тим, щоб повніше задовольняти потреби європейських держав — членів РЕВ. Країни соціалізму роблять новий великий крок у своєму розвитку.

І. АБЛАМОВ.

НАШ ПРЕСКОНТРОЛЬ

А ВИННІ АВТОМОБІЛІСТИ

10 червня ц. р. в «Ленінському прапорі» була надрукована замітка «Байдужість». В ній пасажири скаржилися на те, що часто зриваються графіки руху автобусів приміського сполучення, що від'їжджають з Олександрійської автостанції. Критичні зауваження були висловлені на адресу наших працівників.

Виступ газети обговорено в колективі автостанції, зроблено відповідні висновки. Але хотілося б висловити з цього приводу деякі зауваження і думки. Часто-густо працівники автостанції залишаються, як говориться, без вини винними. А підводять їх автомобілісти.

Наведемо факти. Тільки за першу половину червня автотранспортне підприємство № 10011 зірвало більше 156 рейсів автобусів. Звичайно, все це викликає обурення пасажирів.

Адміністрація автостанції щоразу оперативно сповіщає керівників АТП № 10011 про кожен випадок невиходу автобуса за графіком. Одночасно наша диспетчерська служба повідомляє про це Кіровоградському обласному об'єднанню автостанцій.

На наш погляд, необхідно посилити вимоги до автомобілістів. Автостанція пред'являє АТП № 10011 штрафні санкції за неподачу автобусів. Але штрафи мізерні, вони по суті не позначаються на економічній діяльності автопідприємства. Отже, необхідно застосувати інші заходи морального і матеріального впливу. Можливо, водії автобусів повинні нести персональну відповідальність за зірваний рейс. Або хай за це відповідає диспетчер АТП № 10011, який не зумів забезпечити на своїй зміні нормальної роботи.

А поки що... Майже щодня ми інформуємо пасажирів про затримку автобусів. До наших вимог і прохань, а також і до вимог пасажирів, автомобілісти, на жаль, залишаються глухими.

Л. КОТЛЯР,
начальник автостанції,
А. ГОНЧАРОВ,
секретар парторганізації.

Від редакції: Поки що на замітку «Байдужість» ми не одержали відповіді від керівників АТП № 10011. Редакція сподівається, що тут, нарешті, зроблять відповідні висновки і поліпшать обслуговування пасажирів.

«ХТО НАВЕДЕ ПОРЯДОК?»

У замітці під таким заголовком, що була вміщена в «Ленінському прапорі» 24 квітня, йшлося про непорядок на вулицях селища Димитрово. Зокрема, говорилося, що вул. Димитрова зруйнована в результаті прокладання труб водогону. Автобуси змушені зминати з маршруту в об'їзд. Нерегулярно проводиться саночищення комунальних дворів. На окремих вулицях погане нічне освітлення.

Голова селищної Ради народних депутатів Л. О. Карнажук повідомила редакції, що виконком Ради розглянув дане питання на засіданні і нині вживає заходи по виправленню становища. Ремонтно-будівельне управління виробничого об'єднання «Олександріявугілля», що прокладало водогін по вул. Димитрова, вже частково відновило вулицю. Як тільки будівельники одержать асфальт, роботи тут будуть завершені.

Вивезення сміття з комунальних дворів нині проводиться регулярно. Автобуси курсують по центральній вулиці до відділення зв'язку. В «Міськсвітло» подано заявку на освітлення вулиць селища.

ЗАХОДІВ ВЖИТО

Група мешканців села Долинське В. Мазуренко, О. Стеценко, Т. Горобець, З. Лях та інші скаржилися на те, що до їхнього населеного пункту не регулярно курсує автобус.

Редакція направила цей сигнал для реагування начальнику автотранспортного підприємства № 10011 В. Я. Щнайдклоцу. Він повідомив, що нині відділом експлуатації розроблено графік руху автобуса в Долинське. Адміністрація таксопарку гарантує регулярний вихід автобуса на цей маршрут. Але місцеві керівники повинні подбати про ремонт дороги до с. Долинське.

* * *

В листі до редакції мешканці гуртожитку № 3 скаржилися на погане постачання гарячої води, а також на те, що ліфт працює з перебоями.

Гуртожиток забезпечує гарячою водою котельня, підпорядкована електромеханічному заводу. Між цим підприємством і житлово - комунальною конторою тресту «Олександріявугілля» укладено договір, за яким ЖКК тільки в квітні—травні сплатила заводу 2195 карбованців. Середньомісячна плата за гарячу воду з кожного мешканця складає 60 копійок. Але виходить, що ці гроші платять люди за неіснуючі комунальні послуги.

Ліфт у гуртожитку раз у раз виходить з ладу. Та відремонтувати його, як запевняють працівники з підприємства «Ліфтмонтаж», вони не мають змоги. Висуваючи при цьому «об'єктивну» причину — напруга в електромережі гуртожитку не відповідає нормам. Але ж ліфти в інших будинках працюють.

* * *

Подружжя Дементій в листі на ім'я редакції скаржилося на нетактовну поведінку і невиконання замовлення водієм таксі з автотранспортного підприємства № 10011.

Адміністрація АТП № 10011 уважно вивчила скаргу і повідомила, що факти підтвердилися. Водію А. Ковальову за грубість зроблено зауваження. Його позбавлено також 25 процентів премії.

* * *

В листі до редакції громадянка Л. Е. Кочина скаржилася на зухвалі дії водія автобуса Олександрія — Глинськ, який не дав їй здачу.

Редакція звернулася до директора автопідприємства № 10011 В. Я. Шнайдклоца з проханням вжити заходів. Останній нам повідомив, що вчинок водія В. Ф. Братка розглянуто на засіданні цехового комітету профспілки автоколони № 2. Його суворо попереджено. В. Ф. Братка позбавлено 20 процентів винагороди за травень.

* * *

25 травня ц. р. майстри сільського професійно-технічного училища № 1 Г. Д. Мірошниченко, Ф. Ф. Литвин, А. А. Маменко їхали автобусом № 52. Квиток від Будинку культури шахти «Світлопільська» до училища коштує 10 копійок, але кондуктор стала вимагати 15 копійок. Коли пасажири запропонували показати розцінки, кондуктор почала їх ображати.

На прохання редакції директор АТП № 10011 В. Я. Шкайдклоц відповів, що факт мав місце. Кондуктору Є. Ємець вказано. Відбулися заняття з кондукторським складом підприємства, на яких були розглянуті правила застосування тарифів.

Любити і берегти

Огляд-конкурс „Живи, книго!“

Конституція СРСР, постанова ЦК КПРС і Ради Міністрів СРСР «Про перехід на безплатне користування підручниками учнями загальноосвітніх шкіл» — велике свідчення прояву батьківської турботи Комуністичної партії і Радянської держави про підростаюче покоління. Запроваджене в країні безплатне користування підручниками має велике політичне, соціальне і виховне значення. Воно сприятиме поліпшенню умов здійснення загальної обов'язкової середньої освіти молоді, дальшому вдосконаленню організації навчально-виховного процесу в школах.

В 1978 році безплатно одержали підручники учні перших класів, у 1979 р. — других і третіх, в 1980 році — четвертих і п'ятих. А в цьому році учні шостих і сьомих класів будуть користуватися підручниками з бібліотечних фондів.

В школах міста створені бібліотечні фонди, в яких нараховується 119073 примірники книг — по 10 підручників на одного учня.

Перехід на безплатне користування підручниками підвищує відповідальність педагогічних колективів, батьків і учнів за правильне і раціональне використання шкільних підручників, за бережливе ставлення до навчальної книги як до державного майна.

З метою активізації роботи по вихованню в учнів бережливого ставлення до книги з 1979 року оголошено республіканський огляд-конкурс «Живи, книго!» В нього включились учнівські колективи всіх шкіл міста та окремих класів, первинні організації товариства книголюбів, комсомольські і піонерські організації, учкоми, бібліотеки.

У кожному піонерському загоні, жовтенятській групі створено дозори бережливих, які перевіряють стан підручників, організовують змагання між ланками, зірочками. В класах обладнано куточки «Підручнику — довге життя». Регулярно проводяться рейди-перевірки збереження підручників. Наслідки рейдів висвітлюються на тематичних лінійках, по шкільному радіо, в спеціальних випусках «блискавок», «Колючок», «Комсомольського прожектора», доводиться до відома батьків на зборах. В СШ №№ 17, 1, 6 були організовані виставки підручників під час проведення батьківських зборів: «Такими ми були — такими ми стали», «Чиїм підручникам живеться краще».

З учнями проводяться бесіди, літературні ранки, усні журнали, конференції, захисти читацьких формулярів, бібліотечні уроки, що сприяють вихованню в них бережного ставлення до книги.

Надовго запам'яталися дітям зустрічі з місцевими авторами - початківцями Г. П. Лозовим, М. О. Пушкарем, В. Г. Колесниковим, О. С. Беденєєвим, з працівниками друкарні.

З метою збереження підручників і продовження строків користування ними в школах створено «Книжкові лікарні» та гуртки палітурної справи.

В результаті проведеної роботи в минулому навчальному році 90 процентів підручників збережено на «5» і «4».

Методичний кабінет міськвно організував естафету «Живи, книго!», де висвітлюється кращий досвід шкіл по організації і проведенні огляду-конкурсу.

За підсумками міського туру (1981 року) республіканського огляду-конкурсу нагороджено грамотами міськвно, міського комітету профспілки працівників освіти, вищої школи та наукових установ, міського товариства любителів книги і присуджено перше місце СШ № 1 (директор В. П. Петленко), друге місце — 8-річній школі № 11 (директор В. І. Четвертак), третє місце — СШ № 12 (директор Т. Л. Тюленєва) і СШ № 2 (директор О. П. Руденко).

За активну участь і досягнуті успіхи в огляді-конкурсі відзначено бібліотекарів, голів первинних організацій товариств любителів книги Г. Д. Литвин (СШ № 12), Р. П. Турбаївську (СШ № 1), Є. І. Коваленко (школа № 11), Л. В. Кладієву (СШ № 2), вчителів В. І. Голобородько (СШ № 1), Л. Р. Гордецьку (СШ № 17), Б. М. Гомоліч (школа № 4), Н. О. Колісник (СШ № 6), Р. Г. Пугач (школа № 11), М. А. Сорокун (СШ № 17) та інші.

Огляд-конкурс на краще збереження навчальної книги триває.

Р. РАК,
голова міського оргкомітету огляду - конкурсу, методист міськвно.

СВІТЛОВОДСЬКА ШКОЛА-ІНТЕРНАТ № 1
ОГОЛОШУЄ НАБІР УЧНІВ

на 1981—1982 навчальний рік в 1—10 класи.

Адреса школи: м. Світловодськ, вул. Леніна, 36. Телефони 32-14, 37-24.

ДИРЕКЦІЯ.

ОЛЕКСАНДРІЙСЬКІЙ МІЖГОСПОДАРСЬКІЙ БУДІВЕЛЬНІЙ ОРГАНІЗАЦІЇ ПОТРІБНІ НА РОБОТУ:

ВОДІЇ,
ВОДІЙ на автомобіль «Волга»,
ЗВАРЮВАЛЬНИКИ,
ЕЛЕКТРОСЛЮСАРІ,
МОТОРИСТ,
САДЧИКИ ЦЕГЛИ,
ЗНІМАЧІ ЦЕГЛИ,
МУЛЯРИ,
БЕТОННИКИ,
ШТУКАТУРИ.

Оплата праці акордно-преміальна і погодинно-преміальна. Робітники забезпечуються по пільгових цінах вугіллям, квартирами в порядку черги, одинокі — гуртожитком.

Їхати автобусами № 50 до «Насосної», № 11 до «Кінцевої», № 6 до «Міжколгоспбуду».

АДМІНІСТРАЦІЯ.

ЗАГОТІВЕЛЬНА КОНТОРА
ОЛЕКСАНДРІЙСЬКОЇ РАЙСПОЖИВСПІЛКИ

приймає в необмеженій кількості лікарські рослини збору 1981 року в сухому вигляді по цінах за кілограм:

БУЗИНА (цвіт) — 4 крб.,
ЗВІРОБІЙ (трава) — 1 крб. 20 коп.,
КУКУРУДЗЯНІ РИЛЬЦЯ — 3 крб.,
МАТИ-И-МАЧУХА (листя) — 1 крб. 20 коп., (цвіт) — 3 крб.,
ГРИЦИКИ — 45 коп.,
ДЕРЕВІЙ (трава) — 75 коп.,
ПОЛИНЬ (трава) — 70 коп.,
ЧЕРЕДА (трава) — 2 крб.,
ЧИСТОТІЛ (трава) — 90 коп.,
ГЛІД (квіти) — 5 крб., (плоди) — 2 крб.,
ЖОСТІР (плоди) — 3 крб.,
ЛИПА (цвіт) — 3 крб.,
ПИЖМА (квіти) — 1 крб.,
БЕЗСМЕРТНИК (квіти) — 4 крб.,
ПОДОРОЖНИК (листя) — 1 крб. 50 коп.,
ШИПШИНА (плоди) — 2 крб.
НАСІННЯ КАБАЧКОВЕ — 1 крб. 70 коп.

Всі лікарські рослини приймає Користівська овочева база і всі заготівельні пункти району.

АДМІНІСТРАЦІЯ.

ОЛЕКСАНДРІЙСЬКОМУ ЕЛЕВАТОРУ
НА ПЕРІОД ХЛІБОЗАГОТІВЛІ

потрібні на роботу:

РОБІТНИКИ вантажно-розвантажувальних робіт.
ВАНТАЖНИКИ (чоловіки і жінки).
ЕЛЕКТРОСЛЮСАРІ.
СУШИЛЬНИКИ.
ВІЗУВАЛЬНИКИ.
ПРОБОВІДБИРАЛЬНИКИ.
ВАГАРІ

Оплата погодинно-преміальна і відрядно-преміальна.

Адреса: 317900, м. Олександрія, вул. Садова, 1. Телефон 2-06-98.

ДИРЕКЦІЯ.



Кримська область. Понад 12 тисяч дітей відпочинуть за літо в піонерському таборі «Артек». Вони здійснять цікаві екскурсії, стануть учасниками захоплюючих походів і трудових десантів, змагатимуться в силі, сміливості, спритності, виступлять з концертами перед своїми товаришами.

На знімку: під час прогулянки на теплоході.

Фото О. ОБУХОВСЬКОГО (Фотохроніка РАТАУ)

Медаль юному герою

В середній школі № 13 відбулася урочиста лінійка, присвячена врученню медалі «За врятування потопаючих» І. Колпаку (посмертно).

На шкільному майдані зібралися рідні Ігоря, вчителі, учні, батьки.

Директор школи Т. Р. Новикова розповіла про І. Колпака як сміливого, вольового хлопця, який здійснив героїчний вчинок, рятуючи людину.

Заступник голови міськвиконкому Б. К. Глущенко вручив батькам Ігоря медаль, діти піднесли їм букети квітів.

Ю. БУЛГАРОВ,
староста 7-Б класу.

«ШАХТАР» — «ЛОКОМОТИВ»: 0:0

Минулої суботи на стадіоні «Шахтар» відбулася зустріч на першість України з футболу. Гірники Олександрії приймали залізничників Знам'янки.

Трьома днями раніше ці команди зустрічалися в Знам'янці в матчі на першість області. Тоді гра закінчилася бойовою нічиєю — 1:1. У звітному матчі також не було виявлено переможців — 0:0.

В. ТЯГЛИЙ.

На голубому екрані

СУБОТА, 11 ЛИПНЯ

8.00 Програма «Час».
8.40 Гімнастика.
9.05 Дітям про звірят.
9.35 Художній телефільм «Лінія життя». 3 серія.
10.40 Для вас, батьки.
11.10 28-й тираж «Спортлото».
11.20 Рух без небезпеки.
11.50 Веселка. IV Міжнародний фестиваль телепрограм народної творчості. «Свято першого кумису». (МНР).
12.10 Слухаючи час. За матеріалами VII з'їзду письменників СРСР.
13.00 Телеклуб «Москвичка».
14.30 Новини.
14.45 До національного свята Монголії — Дня перемоги народної революції. Вперше на екрані ЦТ художній фільм «Боротьба».
16.10 У світі тварин.
17.10 Бесіда політичного оглядача Ю. Летунова.
17.40 Твори П. Чайковського виконує М. Плетньов (фортепіано).
18.05 Прем'єра документального телефільму «Три, два, один, нуль...». Про створення ядерної зброї в Ізраїлі, ЮАР, Пакистані.
19.00 Чемпіонат СРСР з футболу: ЦСКА — «Спартак».
20.45 П'єси для арфи у виконанні О. Ерделі.
21.00 Програма «Час».
21.35 Міжнародний матч з легкої атлетики: збірна СРСР — збірна США.
22.45 Вечірні мелодії. По закінченні — Новини.

НЕДІЛЯ, 12 ЛИПНЯ

8.00 Програма «Час».
8.40 Гімнастика.
9.05 Виступ ансамблю «Юність» (м. Казань).
9.30 Будильник.
10.00 Служу Радянському Союзу!
11.00 Програма «Здоров'я».
11.45 Музична програма «Ранкова пошта».
12.15 Наука і техніка.
12.30 Сільська година.
13.30 Музичний кіоск.
14.00 П. Панчев. «Казка про чотирьох близнюків». Фільм-вистава.
15.35 Слово — зарубіжним гостям VII з'їзду письменників СРСР.
15.55 Клуб кіноподорожей.
16.55 Сьогодні — День рибалки.
17.15 За вашими листами. Музична програма.
18.00 Міжнародна панорама.
18.45 Мультфільми «Дівчинка в цирку», «Ну, постривай!».
19.10 Прем'єра художнього телефільму «Замкнене коло».
21.00 Програма «Час».
21.35 Футбольний огляд.
22.05 Про балет. По закінченні — Новини.

Редактор
Х. СОКОЛОВСЬКИЙ.

Загублений учнівський квиток за № 215, виданий Олександрійським педагогічним училищем на ім'я Грінченко Валентини Володимирівни, вважати недійсним.

Загублений учнівський квиток за № 214, виданий Олександрійським педагогічним училищем на ім'я Волкової Тетяни Василівни, вважати недійсним.

Колектив працівників середньої школи № 10 висловлює глибоке співчуття вчительці Горбань Ларисі Семенівні з приводу передчасної смерті її чоловіка

КОСТЯНТИНА ОЛЕКСІЙОВИЧА.

Колектив робітників і службовців плодорозсадницького радгоспу «Олександрійський» глибоко сумує з приводу передчасної смерті робітника радгоспу

ЧЕРСТВОГО ІВАНА АНДРІЙОВИЧА

висловлює співчуття рідним і близьким покійного.

«ЛЕНИНСКОЕ ЗНАМЯ» — орган Александрийских городского и районного комитетов Компартии Украины, городского и районного Советов народных депутатов Кировоградской области (выходит на украинском языке).

АДРЕСА РЕДАКЦІЇ: Індекс 317900, м. Олександрія, вул. Шевченка, 74.

ТЕЛЕФОНИ: редактора — 2-23-45, відділів: партійного життя — 2-24-33, промисловості — 2-36-63, сільського господарства — 2-27-93, відповідального секретаря — 2-35-63, відділу листів — 2-01-43, приймальні — 2-22-32, бухгалтера — 2-27-93.

Олександрійська міська друкарня Кіровоградського облуправління у справах видавництв, поліграфії і книжкової торгівлі, м. Олександрія, вул. Шевченка, 81. Індекс 62065. Спосіб друку високий. Телефони: 2-31-35, 2-34-70. Тираж 27850. Обсяг 1 друк. арк. Зам. № 4711.

ПРОЛЕТАРІ ВСІХ КРАЇН, ЄДНАЙТЕСЯ!

ГАЗЕТА НАГОРОДЖЕНА ПОЧЕСНОЮ ГРАМОТОЮ ПРЕЗИДІЇ ВЕРХОВНОЇ РАДИ УРСР

Ленінський ПРАПОР

Липень
11
Субота
1981
№ 111 (9135)
Ціна 2 коп.
Газета виходить у вівторок, середу, п'ятницю, суботу.

ОРГАН ОЛЕКСАНДРІЙСЬКИХ МІСЬКОГО ТА РАЙОННОГО КОМІТЕТІВ КОМПАРТІЇ УКРАЇНИ, МІСЬКОЇ ТА РАЙОННОЇ РАД НАРОДНИХ ДЕПУТАТІВ КІРОВОГРАДСЬКОЇ ОБЛАСТІ

ГАЗЕТА ВИДАЄТЬСЯ З 26 БЕРЕЗНЯ 1919 РОКУ

СПОРТИВНЕ ЛІТО

В основних напрямах розвитку країни наголошується на тому, щоб фізкультура і спорт ширше впроваджувалися в повсякденний побут радянських людей.

Літо — найбільш сприятлива пора для розвитку масових видів спорту, проведення змагань, спартакіад. Більшість колективів фізкультури використовує ці можливості сповна. В місті зараз проводяться спартакіади добровільних спортивних товариств «Спартак» і «Авангард», молодіжна спартакіада серед технікумів і училищ та інші. В багатьох колективах здають норми комплексу ГПО.

Добре поставлено фізкультурно-масову роботу на електромеханічному заводі (інструктори по спорту В. Гринер, О. Булейко, Т. Белая), у виробничому об'єднанні «Олександріявугілля» (голова колективу фізкультури М. Карпов), на м'ясокомбінаті (інструктор Л. Прохорова), на фабриці діаграмних паперів (інструктор В. Півень) та ін. Адміністрації виділяють для придбання спортінвентаря кошти, підтримують, заохочують спортсменів. Тож і не дивно, що названі колективи займають призові місця в міських спартакіадах, у складанні норм комплексу ГПО.

А на заводі підйомно-транспортного устаткування, в об'єднаному колективі «Будівельник», в районному вузлі зв'язку спортивно-масову роботу серед молоді занедбано. Не відчувається пожвавлення і на рудоремонтному заводі, хоч раніше тут фізкультура і спорт були в пошані.

Спільна робота комсомольської організації колгоспу імені Леніна і ради фізкультури дала добрі наслідки. Молодь села Лозоватки вийшла на недільник, обладнала футбольне поле, створила команду і включилася в змагання на першість району. Колгосп виділяє кошти на форму, транспорт для виїзду на змагання.

Помітно поліпшилася спортивна робота в Головківці. На посаду інструктора по спорту прийшов молодий, енергійний юнак Анатолій Данченко. Зараз тут працюють секції з футболу, волейболу, шашок, шахів. Обладнано футбольне поле. Голова правління колгоспу Л. Л. Коваль вникає в роботу колективу фізкультури.

Добре поставлена спортивно-масова робота в колгоспі імені Володимира Ульянова. Інструктор по спорту Володимир Русавський зумів організувати молодь. Секретар парторганізації колгоспу В. П. Нікітенко організував секцію дзюдо, очолює футбольну команду.

Але на низькому рівні спортивна робота в колгоспах «Прогрес», імені Карла Маркса, імені Енгельса, «Росія», в радгоспі «Більшовик», міжколгоспбуді. Чомусь змирилися з цим профспілкові та комсомольські організації.

Літо — пора оздоровлення школярів. Добре організовано складання норм комплексу ГПО в піонерському таборі «Дружба», де керівник фізвиховання В. А. Федоренко. Цікаво проходять змагання за місцем проживання в дитячо-юнацькому клубі «Кристал» житлово-експлуатаційної контори № 1, де педагогом-організатором працює А. М. Акулич.

В розпалі спортивне літо. Тож слід використати всі можливості для кращого відпочинку людей, для організації спортивно-масових заходів, для зміцнення здоров'я трудящих.

Поліпшувати діяльність дозорців

На сесії міської Ради народних депутатів

У Законі про народний контроль СРСР підкреслюється, що право здійснювати контроль на всіх ділянках виробничого і соціально - культурного життя належить народу як єдиному господарю нашої країни.

У постанові ЦК КПРС і Ради Міністрів СРСР «Про посилення роботи по економії і раціональному використанню сировинних, паливно - енергетичних та інших матеріальних ресурсів» наголошується, що органи народного контролю повинні значно підвищити контроль за дотриманням режиму економії і бережливості в усіх ланках народного господарства. Рішуче присікати будь-які прояви безгосподарності і марнотратства, суворо карати посадових осіб за завдані збитки державі, повною мірою використовувати для цього надані органам народного контролю права.

9 липня міська Рада народних депутатів розглянула питання «Про роботу міського комітету і груп народного контролю підприємств, установ та організацій». З доповіддю виступив голова міського комітету народного контролю І. Ф. Шкарбань. Він відмітив, що діяльність народних дозорців міста спрямована на перетворення в життя накреслень партії та уряду, неухильне дотримання радянських законів, підвищення ефективності і якості суспільного виробництва.

В період звітної кампанії весною минулого року в органи народного контролю міста обрано понад 4300 активістів. Створено у виробничих колективах 177 груп, 59 постів. На громадських засадах діє комітет народного контролю в об'єднанні «Олександріявугілля».

Доповідач назвав кращих дозорців, які відзначені грамотами і дипломами за активну діяльність, говорив також, що у колективах швейної фабрики, заводу гірського воску, фабрики «Індпошиття» та деяких інших народні дозорці діють спільно з депутатськими групами, комсомольськими прожектористами, комісіями профспілкових організацій і постійно добиваються ефективності контрольної роботи.

Міська Рада останнім часом практикує різні форми спільної роботи постійних комісій з органами народного контролю. Проводяться рейди виявлення резервів підвищення ефективності виробництва, економії ресурсів.

За останні півтора року органи народного контролю провели понад 6 тисяч рейдів та різних перевірок. Але далеко не в кожному колективі вживалися ефективні заходи виправлення виявлених промахів та порушень державної дисципліни. В ряді виробничих колективів групи і пости народного контролю проявляють пасивність і безпринципність, не доводять почату справу до кінця, не вносять конкретних пропозицій у комітет народного контролю для вжиття відповідних заходів до тих керівників, які грубо порушують радянські закони, не ведуть боротьби за економію сировини та енергетичних ресурсів. Не завжди виявляють потрібну принциповість і вимогливість члени комітету народного контролю. Про це говорили на сесії промовці.

Моториста брикетної фабрики «Димитровська» Ф. Д. Шевченко справедливо критикувала членів комітету народного контролю за те, що вони формально ставляться до сигналів фабричної групи. Дозорці не раз прохали вжити заходів до постачальників, які грубо порушують технологічні норми, направляють на підприємство надто зволожене і з породою, а також засмічене металевими домішками вугілля. Та в комітеті на такі факти чомусь дивляться крізь пальці.

Начальник планового відділу авторемонтного заводу Ю. І. Гусак зробив критичний аналіз діяльності груп і постів народного контролю ряду підприємств, з якого видно, що члени комітету народного контролю не вивчають стану справ у ряді колективів, не борються за підвищення активності народних дозорців.

Виявлено чимало промахів господарської діяльності у колективах автотранспортного підприємства № 10011, мебельної фабрики, фабрики «Байдаківська», шахтобудівельного управління № 2 та в інших. Але народні контролери чомусь миряться з таким станом, не вживають рішучих заходів, не використовують сповна наданих їм прав.

На електромеханічному заводі чимало робітників допускають грубі порушення трудової дисципліни; за півгодини до закінчення зміни залишають робочі місця. З такими фактами не ведуть рішучої боротьби керівники підприємства. І це не викликало тривоги у народних контролерів.

Важливі думки про поліпшення зв'язків груп народного контролю з депутатськими групами та постійними комісіями міської та селищних Рад висловила завідуюча міською юридичною консультацією В. М. Климовець.

В обговоренні доповіді взяли також участь В. М. Гончаренко — водій автобази виробничого об'єднання «Олександріявугілля», І. О. Дудник — начальник відділу робітничого постачання об'єднання «Олександріявугілля», Г. М. Бондаренко — робітниця міського побутового комбінату, Є. І. Дробот — бригадир теслярів будуправління № 4 тресту «Олександріяважбуд», Р. Ф. Вараксіна — голова групи народного контролю швейної фабрики, Г. Й. Беднаров — заступник голови обласного комітету народного контролю.

В роботі сесії взяв участь і виступив з промовою перший секретар міського комітету партії В. І. М'яснянкін.

В обговореному питанні міська Рада народних депутатів прийняла конкретне рішення.

На сесії звітували про діяльність постійних комісій по промисловості, транспорту і зв'язку та планово - бюджетної голови цих комісій Б. І. Шнапер, І. М. Коваленко.

Розглянуто також деякі організаційні питання.

ПОВІДОМЛЕННЯ

Сьома сесія районної Ради народних депутатів сімнадцятого скликання відбудеться 16 липня 1981 року о 10 годині в приміщенні районного Будинку культури.

На обговорення сесії виносяться питання:

Про роботу виконкому районної Ради народних депутатів.

Звіт про роботу районного комітету народного контролю.

Про хід виконання рішення п'ятої сесії районної Ради народних депутатів від 11 лютого 1981 року «Про підвищення родючості та раціональне використання сільськогосподарських угідь в районі».

На сесію запрошуються завідуючі відділами, керівники районних організацій та установ, голови виконкомів сільських і селищних Рад народних депутатів, голови груп народного контролю підприємств, установ, організацій, колгоспів, радгоспів, сільських Рад.

РАЙВИКОНКОМ.



Комбайнер колгоспу «Заповіт Леніна» В. Ф. ЧАПОВСЬКИЙ та його помічник комсомолець В. СЕМЕНОВ, яких ви бачите на цьому знімку, працюють на роздільній косовиці пшениці. Щодня норми виробітку вони виконують на 130—140 процентів.

Фото Р. ГРАНОВСЬКОГО.

Рівняння на правофлангових

В господарствах району широким фронтом проводиться збирання врожаю. В соціалістичному змаганні серед жниварів високих показників добиваються:

ГРАБАР Леонід Афанасійович з колгоспу імені Шевченка. 8 липня комбайнер з своїм помічником Іваном Григоровичем АВРАХОВИМ жаткою ЖВН-6 скосили на звал 62 гектари пшениці. На їх рахунку вже понад 250 гектарів скошених хлібів.

Більше тисячі центнерів зерна нового врожаю намолотив комбайном «Колос» комбайнер колгоспу «Прапор комунізму» Василь Володимирович ЗІНІШИН. На бункері його комбайна нанесено першу зірку трудової слави.

КОЛЕСНИК Борис Терентійович — комбайнер колгоспу імені Петровського, за станом на 9 липня обмолотив 40 гектарів хлібів і відвантажив на тік 1259 центнерів зерна.

Шофер БЛАГАРЕНКО Іван Федорович з колгоспу «Прапор комунізму» з початку жнив перевіз від збиральних агрегатів на тік понад 1600 центнерів зерна.

МІСТО—СЕЛУ

На жнива

Гаряча пора нині у хліборобів — жнива. Кожна година ціниться, як кажуть, на вагу золота. Треба швидко і без втрат зібрати урожай. На допомогу хліборобам приходять робітники, хто має професію механізатора.

Майже 30 трудівників з різних підприємств міста виїхали в колгоспи, включилися у косовицю хлібів. Переважна більшість їх сіла за кермо комбайнів. З електромеханічного заводу поїхали жнивувати в колгоспи імені Димитрова, імені Калініна та імені Шевченка В. Трофимчук, М. Белашов, Є. Могильний, Ю. Великий. Ще вчора вони стояли за верстатами, вели монтаж електроприладів, а нині поруч із сільськими механізаторами збирають хліба.

Вже в перші дні жнив добилися високого виробітку на полях колгоспу імені Свердлова трудівники заводу підйомно-транспортного устаткування І. Ступаєв, А. Заніздра та автомобілісти автобази виробничого об'єднання «Олександріяву г і л л я» Я. Данильчук, А. Стрункін.

З вантажно - транспортного управління поїхали жнивувати в колгосп імені Енгельса залізничники В. Бугайченко та І. Болдецький.

З кожним днем збільшується кількість бажаючих включитися у жнива-81.

О. ЧУДНИКОВ.

СЛІДАМИ НЕОПУБЛІКОВАНИХ ЛИСТІВ

Жителі Солов'ївки в листі до редакції скаржились на те, що радіолінія в цьому населеному пункті невідремонтована.

Як повідомив виконуючий обов'язки начальника Олександрійського експлуатаційно - технічного вузла зв'язку Ю. І. Морозов, факти мали місце. Керівникам Червонокам'янської дільниці вказано на недоліки. Електромонтеру зв'язку М. М. Іванову, що обслуговує цей населений пункт, знижено премію за минулий місяць.

Радіолінія в Солов'ївці зараз працює нормально.

12 липня— День рибалки

Місце вилову—океан

В одному з кабінетів партійного комітету об'єднання «Антарктика» висить величезна карта Світового океану. В різних точках його позначено червоними прапорцями місця промислів, де несуть свою нелегку вахту радянські рибалки, —акваторії Тихого, Атлантичного, Індійського океанів...

—Отут, наприклад, у Східній Атлантиці, — показав точку на карті заступник секретаря партКому об'єднання А. Л. Зінчук, — веде промисел найкращий наш колектив — екіпаж траулера «Львов». Взяти хоча б останній рейс цього судна. Перекрито всі техніко-економічні показники. Прибуток становив півмільйона карбованців! Рибалки зайняли перше місце у змаганні аналогічних траулерів об'єднання, занесені на Республіканську дошку пошани. Чим же «бере» цей екіпаж?.

Відчинились двері, увійшов кремезний, засмаглий до бронзи чоловік. Зінчук, перервавши свою розповідь, представив: «Капітан-директор «Львова» Ігор Іванович Чернець. От він і відповість на запитання...»

На думку капітана, головне в успіху колективу —його згуртованість, висока майстерність бувалих моряків. Велику роль відіграє оснащення судна найновішою навігаційною і розвідувальною апаратурою. Мов азбуку, читає показання гідролокатора старший помічник капітана Б. І. Букатинський. По химерних танцюючих лініях він може безпомилково назвати глибину проходження косяка та вид риби. Спеціальний датчик, встановлений недавно на тралі, дав змогу значно підвищити якість продукції. За його допомогою визначається тоннаж узятої в трал риби, а це допомагає уникнути її псування під власною вагою.

Щоб зекономити морозильні ємкості, рибалки судна освоїли на плаву обробку великої ставриди і скумбрії. Вони почали готувати філе, а відходи пустили на рибне борошно.

Досвід, нагромаджений на «Львове», став загальним надбанням. На прогресивну систему вилову й переробки риби перейшли потужні морозильні траулери «Балта», «Днепродзержинск», «Тропосфера» та інші судна. Вони першими відгукнулись на патріотичний заклик москвичів «Завдання року — до 7 листопада!».

Це показово. XXVI з'їзд КПРС поставив перед працівниками рибної промисловості завдання значно розширити асортимент і підвищити якість рибної продукції, збільшити її випуск, особливо живої та охолодженої риби, філе й рибних напівфабрикатів. Над розв'язанням цього завдання і працюють тепер колективи рибопромислового флоту. Підвищуючи продуктивність праці, використовуючи передовий досвід, вони прагнуть збільшити обсяг товарної харчової продукції на 10 —12 процентів. Для цього зміцнюється технічна база, зростає кількість промислових суден. Найновіше з них — супертанкер «Шайдурово» — вийшло в свій перший рейс. Удосконалюється розвідування рибних косяків. За допомогою космічних розвідок досить точно визначаються координати промислових скупчень мешканців моря. У новій п'ятирічці триватиме оснащення середніх суден автоматичними потоковими лініями для випуску продукції в банках від півтора до трьох кілограмів.

В. ВЕПРИК,
кор. РАТАУ.

Одеса.

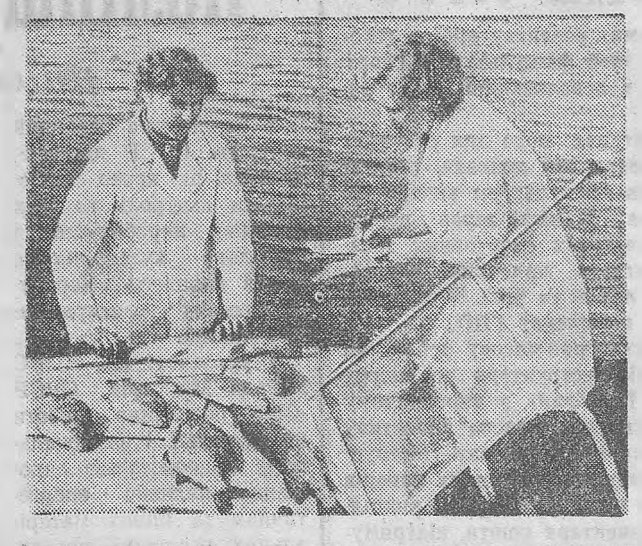

Співробітники Чернігівської держрибінспекції проводять роботу по збільшенню рибних запасів у водоймах області. Під їх контролем перебувають близько 200 річок і більше тисячі озер. Разом з дорослими охороною цінних порід риби зайняті юні натуралісти. Під керівництвом інспекції в області працюють 350 «голубих патрулів», які тільки під час нересту щороку рятують 10 мільйонів мальків.

На знімку: старший іхтіолог М. Є. Сивко (ліворуч) та іхтіолог В. В. Бойправ.

(Фотохроніка РАТАУ).

ЯК ВИКОНАНО ЗАМОВЛЕННЯ ДЕРЖАВИ

Дані про хід виконання замовлень держави на продукти тваринництва і птахівництва господарствами району за станом на 1 липня 1981 року в процентах до піврічного завдання (перша графа — молоко, друга — м'ясо, третя — яйця):

«Заповіт Леніна»	177	115	93
«Прогрес»	106	136	37
«Червоний прапор»	88	98	94
ім. Леніна	80	136	43
«Україна»	75	45	74
«Росія»	74	64	102
«Прапор	73	123	102
ім. Пет	72	54	133
«Ленінс	71	102	84
ім. В. І	68	111	108
ім. Енгель	66	85	104
«Перемога»	61	52	278
ім. Шевченка	58	43	26
ім. Фрунзе	55	57	162
ім. Калініна	48	26	97
ім. Димитрова	48	57	209
ім. Карла Маркса	47	39	—
ім. Кірова	46	41	83
ім. Свердлова	45	68	91
По колгоспах	**66**	**81**	**80**
РАДГОСПИ			
Цукрокомбінат	100	106	—
Кінзавод	97	100	—
«Шарівський»	84	113	—
«Більшовик»	69	116	—
ім. Гагаріна	69	103	—
Радгосп-технікум	55	92	114
По району	**69**	**85**	**84**

Як видно з наведених даних, недодано до піврічного плану чимало продуктів тваринництва та птахівництва. Так, колгоспи імені Кірова, імені Димитрова та імені Свердлова піврічне завдання по виробництву молока здійснили лише на 54—59 процентів. Колгоспи імені Калініна, імені Кірова, імені Шевченка, «Україна», імені Карла Маркса, «Перемога» та ряд інших впорались з завданням по реалізації м'яса на 29—53 проценти.

Якщо птахівники колгоспу імені Володимира Ульянова збільшили проти відповідного періоду минулого року виробництво яєць, то в колгоспі імені Леніна, який спеціалізується на розведенні курей, — одержали їх на 125 тисяч менше.

Район залишився у великому боргу по продажу молока, м'яса та яєць. Державі недодано 68971 центнер молока, понад 7700 центнерів м'яса і майже 1,7 мільйона яєць.

Порівняно з відповідним періодом минулого року збільшили продаж державі молока тільки колгоспи «Червоний прапор», «Заповіт Леніна», «Ленінським шляхом», «Прогрес», Шарівський буряко-радгосп та радгосп цукрокомбінату. Тим часом колгоспи імені Фрунзе, імені Свердлова, імені Калініна та «Перемога» постачили державі на 2014—2735 центнерів молока менше минулорічного. Торік за перше півріччя кінзавод продав державі 10926 центнерів молока, а цього року — на дві тисячі центнерів менше.

На 560—1021 центнер менше, ніж торік, продали державі м'яса радгосп-технікум, кінзавод, колгоспи імені Фрунзе, імені Петровського, імені Калініна.

Багато трудящих району тримає худобу та птицю. В їх підсобних господарствах є лишки продукції, яку можна продати державі. Добре організували закупівлю м'яса серед трудящих виконкоми Приютівської селищної, Лікарівської та Войнівської сільських Рад. Тут виконано піврічне завдання по закупівлі продукції. Перевиконано завдання по закупівлі яєць у Дівочепільській, Долинській, Михайлівській, Попельнастівській та ряді інших сільських Радах.

Однак виконкоми Новопразької селищної, Куколівської, Костянтинівської, Пролетарської, Косівської та інших сільських Рад погано організовують закупівлю лишків продуктів тваринництва і птахівництва.

У другому півріччі необхідно повернути борг і забезпечити виконання поточного плану.

Л. ЖАБОТЕНКО,
інспектор по закупівлі і якості сільгосппродуктів.

Повідомляє рейдова

ПРОСАПНІ КУЛЬТУРИ ПОТРЕБУЮТЬ ДОГЛЯДУ

XXVI з'їзд КПРС поставив перед трудівниками сільського господарства великі вимоги. Одна з них —значно підвищити урожайність всіх культур. Виконуючи рішення партійного форуму, працівники рільництва колгоспу імені Фрунзе вирішили в цьому році одержати по 220 центнерів цукрових буряків, по 16,5 центнера насіння соняшнику, по 31,6 центнера зерна кукурудзи з кожного гектара посіву.

Партком, комітет профспілки та правління колгоспу розробили та затвердили заходи морального і матеріального стимулювання працюючих на догляді за просапними культурами. Навантаження на механізаторів і рільників велике: треба обробити 2621 гектар посівів.

Рейдова сількорівська бригада разом з членами групи народного контролю та членами постійної сільськогосподарської комісії Червонокам'янської сільської Ради народних депутатів вирішила провести перевірку ходу виконання соціалістичних зобов'язань по вирощуванню просапних культур. В цій роботі активну участь взяли заступник голови колгоспу В. І. Перепеляк та головний агроном господарства М. С. Гончаренко.

За складних погодних умов нинішньої весни більшість механізаторів попрацювали сумлінно. Своєчасно і на належному агротехнічному рівні провели сівбу, старанно провели формування густоти стояння рослин та міжрядний обробіток. Понад 90 процентів посівів нині у доброму стані.

На жаль, не всі керівники тракторних бригад серйозно поставилися до цієї важливої справи. Адже 10 процентів плантацій мають незадовільний вигляд.

В першій тракторній бригаді, яку очолює комуніст В. І. Діхтяренко, механізатори добросовісно ставляться до дорученої справи, там просапні культури в доброму і частина в задовільному стані. Як вимагає технологія, утримуються і парові площі.

Зовсім інша картина в тракторній бригаді, якою керує теж член КПРС В. П. Кваша. Механізатори ще з весни запізнилися з сівбою просапних культур, не організовано розпочали обробіток, допускали не виправдані простої техніки під час спушування міжрядь. Не всі трактористи виконували роботи, як цього вимагає агротехніка, внаслідок чого з 672 гектарів просапних лише 430 гектарів чисті, решта—забур'янені. В такому ж занедбаному стані і 62 гектари пару.

За результатами перевірки соціалістичного змагання між бригадами першість виборов колектив першої бригади. Він відзначений перехідним червоним вимпелом і грошовою премією. Механізатори — переможці змагання також нагороджені червоними прапорцями та грошовими преміями.

Сумлінно працюють на вирощуванні просапних культур механізатори — ветеран праці і війни Г. Дудар, Г. Чумак, І. Волошин, І. Пиндик, В. Желізний, В. Омельченко, С. Рубин, В. Дудар, Г. Гордина, П. Борисенко, А. Заїкін, Ф. Мороз та інші.

Недоліком в роботі агрослужби колгоспу рейдова бригада вважає невиправдане запізнення з підживленням просапних культур мінеральними добривами.

В. ТИЩЕНКО — член постійної сільськогосподарської комісії Червонокам'янської сільради, О. ШАПОВАЛ — голова групи народного контролю колгоспу, Г. САВЧЕНКО — позаштатний кореспондент «Ленінського прапора».

ЛЕНІНСЬКИЙ ПРАПОР
2 стор. 11 липня 1981 р.

Резерви робочого місця—в дію

Щозміни—більше норми



Інструментальна дільниця заводу підйомно-транспортного устаткування імені 60-річчя Великого Жовтня порівняно невелика. Та від роботи інструментальників значною мірою залежить дія інших цехів підприємства. Звідси надходять на різні ділянки виробництва прес - форми, штампи, оснастка, ріжучий інструмент та інше.

Ось за одним із токарних верстатів схилився літній робітник. Обличчя зосереджене, спокійне. Кожен рух його засмаглих, міцних рук точний, впевнений, розрахований. Це ветеран заводу І. С. Клюшник.

Сьогодні у Івана Степановича кілька завдань на зміну. Треба виготовити складні деталі механічних пристроїв, потім—запчастини до прес-форм, а також ріжучий інструмент. Він уже все продумав, зважив. Настроїв верстат. Доки знімається перша стружка, І. Клюшник підбирає нові різці для подальших операцій. Все необхідне у нього під руками, зручно розкладене на робочому столику, в шафчику. Навіть не відриваючи очей від верстата, робітник може взяти необхідну річ. Здавалося б, яка дрібниця. А саме так він економить за зміну не одну хвилину. Головне ж не порушується ритм.

На хвилину Іван Степанович зупиняє верстат. Бере готову, ще гарячу деталь, ретельно вимірює розміри, звіряється з кресленням. Все бездоганно. Отже, наступні деталі не обов'язково вимірювати. Токар точно розрахував час на виготовлення деталі, якої товщини стружку можна знімати, яке зусилля давати різцю та ін.

Гірка готових деталей росте на очах. Та Іван Степанович чимось незадоволений. Раз у раз поглядає на сусідній токарний верстат, що стоїть без дії. Як тільки з'явився майстер, І. Клюшник покликав його, про щось поговорили.

І ось під руками Івана Степановича ожив другий верстат. Токар почав виготовляти на ньому запчастини до заводських механізмів. У його діях не помічалося ніякої поспішності, але робітник встигав вчасно підійти то до одного, то до іншого верстата, щоб зняти готову деталь, або переключити на наступну операцію. Так можуть працювати тільки першокласні майстри.

А Іван Степанович і є справжній майстер своєї справи. Три десятиліття трудиться він на заводі. Досконало освоїв всі токарні верстати, може працювати на свердлувальному, шліфувальному та інших. Він навчив професії токаря більше десяти робітників.

Своє особисте завдання на одинадцяту п'ятирічку Іван Степанович зобов'язався завершити за 4,5 року.

До кінця зміни лишалося ще півтори години, коли норму було виконано. А доки закінчився робочий день, І. С. Клюшник встиг «дати» ще 20 процентів до норми.

На знімку: І. С. КЛЮШНИК.

Текст і фото Г. ГРАНОВСЬКОГО.

Працювати без відстаючих

Завдяки згуртованості

До недавнього часу допускав відставання колектив автобази № 23 Криворізького виробничого автотресту. А нині автомобілісти подолали його. Наш кореспондент попрохав секретаря партійної організації автобази А. І. Карталища розповісти, які труднощі стояли перед колективом і за рахунок чого вдалося вийти з прориву.

Щоб стало зрозумілим, чому ми потрапили у відстаючі, треба проаналізувати перший квартал цього року. Саме тоді перевезли на 45 тисяч тонн вантажів менше, ніж передбачалося планом.

Стало на перешкоді багато різних п р и ч и н. Головна з них — погані погодні умови. Техніка на підприємстві не нова. Під час весняного бездоріжжя машини нерідко виходили з ладу.

Матеріальне постачання автобази запасними частинами незадовільне. Кожний день простою обертався десятками тонн неперевезених вантажів.

Були, звичайно, і внутрішні недоробки. Не всі працювали з повною віддачею, траплялися випадки порушень трудової дисципліни.

Тому партійна організація, адміністрація автобази, колектив спрямували свою увагу на подолання відставання. Були намічені конкретні заходи по ліквідації «вузьких» місць.

Підприємства міста, зокрема трест «Олександріяважбуд», почали краще забезпечувати нас роботою.

З кожним місяцем автобаза надолужувала згаяний час, скорочувала свій борг. Після п'яти місяців відставання становило 12 тисяч тонн вантажів.

Червень теж був напруженим. Тон в соціалістичному змаганні задавали бригади водіїв, які очолюють І. М. Пушков та М. І. Литвин. Прикладом для інших були водії комуністи Ф. П. Квітка, В. С. Ганган, М. Г. Задорожний. На них рівнявся колектив.

Добре працювали і наші ремонтники. Адже від своєчасного ремонту автомобілів у значній мірі залежить ритмічність роботи. Відзначилася бригада теслярів, якою керує І. І. Буяков. Теслярі ремонтували кузови автомашин швидко і якісно. Спільні зусилля принесли успіх. Автобаза не тільки подолала відставання, але й перевиконала піврічне завдання. Додатково перевезено 2200 тонн вантажів.

ГАЗ ЗАМІСТЬ БЕНЗИНУ

Узбецька РСР. 130 автомобілів ГАЗ-24-07 Ташкентського таксомоторного парку № 3 працюють на зрідженому газі замість бензину. Газовий балон місткістю 84 літри встановлюється у багажному відділенні. Його вистачає на 450—500 кілометрів пробігу. Якщо в дорозі закінчиться газ, водій може продовжувати рух на бензині. Перехід з одного палива на інше займає лічені хвилини.

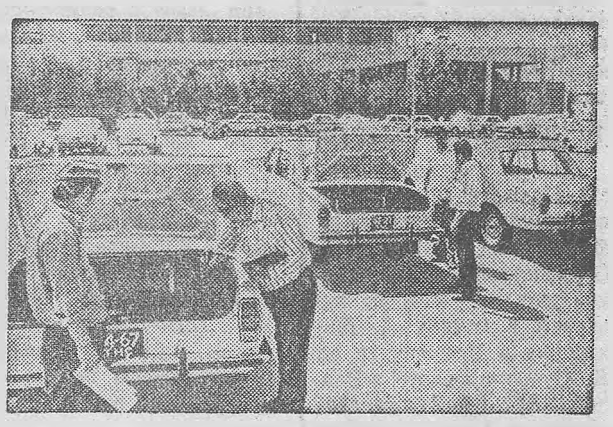

Газ дешевший від бензину.

На знімку: огляд машини перед виїздом.

(Фотохроніка ТАРС—РАТАУ)

На крилах мрії

БУДУ вчителькою... Так подумала Галинка, коли сама вперше сіла за парту. Коли самостійно написала перше слово. Поруч стояла добра, щира і уважна вчителька і сказала:

— Добре! Так і продовжуй виводити літери.

Щире слово підбадьорило дівчинку, немов на крилах кликало кудись у невідомість. Куди ж саме? У майбуття. Хотілося швидше вирости і бути вчителькою.

Гарно вчилася дівчинка. З класу в клас переходила з похвальними грамотами. За кожною такою щаблиною бачила все зриміше себе в одному з класів вже не за партою, а за столом.

Жахлива війна затьмарила виношену мрію. Тяжко було переносити ті страхітливі роки гітлерівського погрому. Галина з великим душевним поривом ждала того дня, коли доблесні червоні воїни звільнили рідний край від загарбників. Вона знову потягнулася до підручників. Знову в школі.

А згодом мрія привела дівчину до педагогічного училища в Олександрію.

В 1947 році тепло проводжала у самостійне життя молодих випускників Леся Василівна Жарій. Бажала їм щасливої дороги на педагогічній ниві.

Пішла омріяною стежиною Галинка, чи то пак, відтепер уже Галина Карпівна. Немов чарівну жар-птицю понесла дітям свою любов до рідної мови. Маленькі, допитливі хлопчики і дівчатка зразу полюбили доброзичливу вчительку. Її очі випромінювали для кожного дивну радість, щирість і тепло.

Жартівлива, весела вчителька швидко вросла в колектив школи.

Не зупинилася на півдорозі Галина Карпівна. Уміло прищеплювала малечі любов до знань, до книги, а також сама наполегливо вчилася. Успішно закінчила Одеський держа в н и й універ с и т е т. Глибоко вивчила мову та літературу і стала ще з більшою енергією запалювати юні серця вогнем пізнання, бажання більше знати.

Важко сьогодні підрахувати, скільком молодим людям вчителька прищепила любов до рідної мови, до творів видатних письменників. Багато колишніх учнів Галини Карпівни трудяться нині в різних куточках нашої країни і добрим, щирим словом згадують про вчительку. Про це свідчать численні листи, вітальні листівки, які листоноша приносить на квартиру Г. К. Шевченко.

Колишні вихованці Галини Карпівни працюють на далеких островах і в Кіровоградській області, на широтах Сибіру і в Павлиській школі. Та й нині діляться своїми потаємними новинами з любимою вчителькою.

Пам'ятаю Галину Карпівну завжди веселою, бадьорою, привітною. Нам, колишнім учням педагогічного училища, дуже хотілося бути схожими на цю прекрасну людину. У неї завжди одержували ми чималий заряд енергії, бадьорості. Уміло вела нас до пізнання широкого кола різних життєвих проблем. Була нам і другом, і наставницею.

Працюю нині в школі. Іноді доводиться долати певні труднощі. В такі хвилини подумки раджуся з досвідченим педагогом.

Мета Галини Карпівни — навчити кожного бути Людиною з великої літери. Для цього віддає всю свою кипучу енергію. До кожного уроку готується з особливою ретельністю, вносить щось нове, цікаве, захоплююче. А крім цього, часто влаштовує з своїми вихованцями змістовні мандрівки, подорожі до літературних та історичних музеїв нашої республіки.

Пам'ятаю свою любиму вчительку завжди зібраною, надзвичайно трудолюбивою, принциповою і сумлінною. Як комуніст, вона виконує чимало партійних доручень. Як педагог—серцем і помислами завжди з дітьми, з учнями.

У затишній квартирі Галини Карпівни завжди довше, ніж у сусідів, горить світло. Вчителька працює. Скільки то перевірено зошитів, скільки помилок виправлено за 34 роки педагогічної праці!

Настали літні канікули. Та Галина Карпівна вирішила по-своєму провести їх. Вона піклується про оформлення при училищі музейної кімнати В. О. Сухомлинського, адже педагогічному закладу присвоєно це високе ім'я.

Вчителька була в дружніх стосунках з Василем Олександровичем, багато взяла для себе з джерел Павлиської школи. Тепер під її керівництвом учні педучилища здійснюють широку пошукову роботу. Вирішили відкрити музей до нового року. Уміє Галина Карпівна запалити вогник творчості у молодих серцях. В цьому цінність її педагогічного хисту.

Н. ЛАРІНА,
вчителька.

Творчий доробок

Вагомих результатів добилися в нинішньому році молоді раціоналізатори авторемонтного заводу. На підприємстві працює школа молодого раціоналізатора, яку очолює інженер-конструктор технічного відділу М. М. Крячко. На рахунку молодих 23 рацпропозиції. Всі вони впроваджені.

Активну участь в роботі школи молодих раціоналізаторів брали спеціалісти заводу, зокрема, комсомолець інже н е р Валерій Третяк. За останні півтора року він подав і впровадив у виробництво шість раціоналізаторських пропозицій.

Нещодавно В. Третяку за активну творчу роботу та цінні нововведення виконком міської Ради народних депутатів та міська рада ВТВР присвоїли звання «Кращий молодий раціоналізатор Олександрії» за 1980 рік.

М. КОСЯН,
секретар комітету комсомолу авторемонтного заводу.

Офіційний відділ

Товари для населення

Бюро міськкому Компартії України та виконком міської Ради народних депутатів розглянули питання про затвердження планів і додаткових завдань по випуску товарів народного споживання в 1981 році, розширенню їх асортименту і поліпшенню якості.

У прийнятій постанові відмічається, що партійними, профспілковими і господарськими організаціями в минулій п'ятирічці проведена відповідна робота по збільшенню виробництва товарів масового споживання. Так, тільки в 1980 році промисловість міста випускала 140 видів виробів для населення.

Разом з тим окремі господарники не здійснили намічених заходів, не забезпечили виконання додаткових завдань по випуску товарів. За 5 років підприємства міста недодали товарів на 23,2 мільйона карбованців. Зокрема, великий борг допустили підприємства виробничого об'єднання «Олександріяву г і л л я» (14,2 мільйона карбованців), м'ясокомбінат (8,7 мільйона карбованців), молокозавод (майже на 3 мільйони карбованців).

Не здійснюють відповідної роботи по розширенню матеріально - технічної бази для випуску товарів на авторемонтному заводі. Недостатньо використовують можливості для цього на деяких інших підприємствах.

Ще слабо використовується праця людей вдома по виготовленню товарів з відходів виробництва і місцевої сировини, не розвиваються художні промисли. Якість вироблюваних товарів не відповідає запитам споживачів, вимогам технічних правил.

Бюро міськкому Компартії України та виконком міської Ради прийняли постанову, яка націлює господарників на здійснення заходів по збільшенню випуску товарів масового споживання, розширенню їх асортименту і поліпшенню якості, а також на успішне виконання планів і додаткових завдань.

ЛЕНІНСЬКИЙ ПРАПОР
3 стор. 11 липня 1981 р.

Суботня СТОРІНКА

Екран миру і дружби

7 липня в Москві відбулось урочисте відкриття XII Московського Міжнародного кінофестивалю. В ньому беруть участь діячі кіно і фільму 95 країн і чотирьох міжнародних та національних організацій — ООН, ЮНЕСКО, Організації визволення Палестини, патріотичних сил Чілі. Для конкурсного, позаконкурсного й інформаційного показу представлено понад 500 фільмів, які розгорнуть панораму світового кінематографа.

Тривалими оплесками було зустрінуто привітання товариша Л. І. Брежнєва учасникам і гостям XII Московського Міжнародного кінофестивалю. Привітання оголосив голова Оргкомітету фестивалю, голова Держкіно СРСР П. Т. Єрмаш.

ПОПОВНИЛИ ЗНАННЯ

Вчителі молодших класів Кіровоградщини, що підвищували свою кваліфікацію на курсах при Олександрійському педучилищі, побували на екскурсії в музеях А. Макаренка в Кременчуку та В. Сухомлинського в Павлиші. Ми поповнили свої знання з історії педагогіки.

Л. МЕНЧЕНЯ,
староста групи.

Фоторепортаж

На голубих доріжках

Нещодавно в плавальному басейні «Дельфін» відбулася третя республіканська спартакіада учнів педагогічних училищ, присвячена 50-річчю Всесоюзного фізкультурного комплексу ГПО.

В ній взяло участь 20 команд з різних областей республіки.

Під звуки спортивного маршу в басейн заходять команди-учасниці. Їх вітає інспектор-методист Міністерства освіти УРСР М. К. Козій. Він розповів про розвиток спорту в нашій країні, про героїчні подвиги спортсменів в роки Великої Вітчизняної війни.

Присутніх привітали піонери Олександрії (фото зліва). Піднімається прапор змагань. Два дні тривали гарячі поєдинки на доріжках басейну. Команди показали добрі результати. Плавці з Олександрійського педучилища посіли третє місце, пропустивши вперед команди Хмельницького і Києва.

В особистому заліку перше місце на дистанції 100 метрів брасом завоювала Ірина Рєзнік з Києва (на фото вгорі). Їй вручено кубок і диплом. Наш земляк М. Федішин був першим на дистанції 200 метрів брасом.





Учасникам змагань, які показали високі результати, М. К. Козій (фото внизу) вручив дипломи, цінні подарунки.

Фото М. ПАЛЬЧИКА.



У кілька рядків

Учасники художньої самодіяльності Олександрійського учбово - виробничого підприємства УТОС побували з концертом в Семигірському сільському клубі Світловодського району.

Гарно виконували пісні О. Лазарєва. Майстерно прочитали гумо р е с к и В. Павленко та М. Скрипник.

Трудівники села гаряче дякували учасникам художньої самодіяльності за цікавий концерт.

І. НОРЕНКО.

* * *

У восьмирічній школі № 11 відбулася зустріч колишніх випускників.

Через 20 років з'їхалися колишні учні з різних куточків країни: Москви, Талліна, Одеси, Дніпропетровська.

Ми поклали квіти до підніжжя пам'ятника В. І. Леніну, зустрілися з учнями одинадцятої школи. Кожен випускник розповів про зміни, які сталися в його житті за 20 років.

На згадку про зустріч всі сфотографувалися.

Т. ЧЕПІНОГА,
випускниця 1961 року.

* * *

Жовтенята середньої школи № 17 зустрілися з ветераном партії А. Т. Криуленко. З хвилюванням слухали діти розповідь Антоніни Тимофіївни про тяжкі роки війни, про підпільні організації, що діяли в Олександрії. Сама вона працювала в санітарному поїзді, а після війни відбудовувала рідне місто.

Жовтенята розповіли гості про свої успіхи, плани.

Л. ГОРДЕЦЬКА,

* * *

В педагогічному училищі відбулася зустріч з першим інспектором по дошкільному вихованню в м. Олександрії В. Я. Гречко, з першою завідуючою дитсадком міста З. Л. Шиш. Вони розповіли про створення перших дитячих закладів, про труднощі, які довелося переборювати їм.

Цікаво розповіли про свою багаторічну роботу з дітьми Н. З. Матяш, Є. О. Бандурко, О. В. Овчаренко.

О. КРАСЮК,
учениця педучилища.

До зими готові

Приємно зайти в будь-який дитячий дошкільний заклад міста. Вражає чистота, домашній затишок, порядок на ігрових майданчиках, в підсобних приміщеннях. Все це справа рук працівників дошкільних закладів, їх шефів.

В системі міськвно 17 дошкільних закладів. Всі вони вже підготовлені до роботи взимку. Більшість садків і ясел ремонтується своїми силами. Вихователі, няні докладають чимало уміння, фантазії, щоб приміщення мали привабливий вигляд.

В цьому році ремонтно-будівельне управління капітально відремонтувало дитячі садки № 35 та № 17, дитячий дошкільний будинок.

Велику допомогу в ремонті свого підшефного дитсадка № 32 подали працівники шахтобудівельного управління № 2. Вони полагодили підлогу, замінили покрівлю, відремонтували веранду, кухню, пральню. А будівельне управління № 3 тресту «Олександріявуг л е б у д» підключило дитячий заклад до центральної системи опалення.

Електромеханічний завод подав велику допомогу в ремонті дитячого садка № 29. Крім того, виділив кошти на придбання інвентаря, іграшок, обладнав дитячий майданчик.

Допомогу в ремонті і придбанні інвентаря дитсадку № 4, дитячому будинку та дитсадку № 20 подали авторемонтний завод, будівельне управління № 5 тресту «Олександріяважбуд» та АТП № 10011.

А ось завод гірського воску та мебельна фабрика не потурбувалися про свої підшефні д и т я ч і садки № 15 та № 17.

Н. НАГОРНА,
інженер міськвно.

Радить лікар

Загар не для косметики

Для профілактики захворювань і боротьби за довголіття велике значення має розумне застосування повітряних, сонячних ванн, водних процедур.

У вільний час сотні трудящих міста й району поспішають до Інгульця та водоймищ. Мальовнича природа, чисте повітря створюють гарний настрій. Сонячне проміння вбиває бактерії на тілі, зміцнює шкіру, сприяє лікуванню кісткового туберкульозу, рахіту та інших хвороб.

Проте необхідно вміло користуватися цими благотворними . факторами природи. Адже загар — не тільки краса. Окремі ж люди, особливо жінки, прагнуть придбати золотисто-шоколадний колір шкіри, перебуваючи для цього тривалий час на сонці. А наслідки від такого загару небажані. Як правило, ввечері починається жар, шкіра червоніє і болить. У червні хірургічними кабінетами міста та на станції швидкої допомоги зареєстровано біля 10 випадків сонячних опіків.

Щоб такого не трапилось, треба пам'ятати, що загорати слід поступово. Перша сонячна ванна повинна тривати не більше 4—5 хвилин. Щодня можна добавляти час перебування на сонці по 3—5 хвилин. Навіть для загартованої людини максимальна тривалість сонячної ванни не повинна перевищувати 30—40 хвилин.

Найкраще загорати з 9 до 13 та з 16 до 18 години. Купатися рекомендується, коли температура води і повітря не нижча 19—20 градусів.

Час перебування у воді треба також збільшувати поступово від 3—5 хвилин до 20 хвилин. Після купання добре розтертися сухим рушником.

Якщо на шкірі з'явилися ознаки легких опіків, слід прикласти чисту ватку, змочену спиртом чи одеколоном.

При сонячному ударі треба лягти в затінку на спину, маленькими дозами пити воду з розчином кухонної солі. Час від часу змочувати голову і груди холодною водою. Якщо самопочуття не поліпшується, допомога лікаря обов'язкова.

Д. КВАШУК,
лікар.

Спорт

У збірній області— наші земляки

В Запоріжжі проходила спартакіада України в системі профтехосвіти. У складі команди Кіровоградської області виступали борці з міста Олександрії.

Команда області зайняла четверте місце серед 19 команд республіки, пропустивши вперед борців Києва, Харкова, Ворошиловграда.

Серед чемпіонів спартакіади учень сільського профтехучилища № 3 Сергій Миколенко. Він нагороджений золотою медаллю спартакіади, кубком і грамотою Укрради ДСТ «Трудові резерви». Сергія включено у склад збірної команди України для участі у Всесоюзній спартакіаді в системі профтехосвіти.

Добре виступили також учень СПТУ № 3 Валерій Москалюк та учень міської середньої школи № 1 Олександр Кашкевич.

Збірну команду області готував тренер з Олександрії Микола Васильович Король.

Л. КАРАБОВСЬКА.

Ручний м'яч

В нашому місті проходила першість області з ручного м'яча серед вихованців дитячо-юнацьких спортивних шкіл. В змаганнях взяли участь спортсмени Кіровограда, Знам'янки, Ульяновки. Господарі — вихованці ДЮСШ № 2 тепло зустріли гостей, вручили їм подарунки.

Ігри пройшли цікаво. Юнацька команда м. Олександрії (тренер В. Прожога) вийшла на перше місце. На другому — ульяновці, на третьому — знам'янці.

Серед дівчат першість завоювали вихованки тренера Г. Тацького з ДЮСШ № 2 м. Олександрії. На другій сходинці гандболістки Кіровограда, на третій — Знам'янки.

Команди нагороджені дипломами, а гравці — грамотами обласного відділу народної освіти. Кращим гравцям вручено грамоти і цінні подарунки.

В. КІРІЧУК,
головний суддя змагань.

Редактор
Х. СОКОЛОВСЬКИЙ.

«ЛЕНИНСКОЕ ЗНАМЯ» — орган Александрийских городского и районного комитетов Компартии Украины, городского и районного Советов народных депутатов Кировоградской области (выходит на украинском языке).

АДРЕСА РЕДАКЦІЇ: Індекс 317900, м. Олександрія, вул. Шевченка, 74.

ТЕЛЕФОНИ: редактора — 2-23-45, відділів: партійного життя — 2-24-33, промисловості — 2-36-63, сільського господарства — 2-27-93, відповідального секретаря — 2-35-63, відділу листів — 2-01-43, приймальні — 2-22-32, бухгалтерія — 2-27-93.

Олександрійська міська друкарня Кіровоградського облуправління у справах видавництв, поліграфії і книжкової торгівлі. м. Олександрія, вул. Шевченка, 81
Індекс 62065. Спосіб друку високий. Телефони: 2-31-35, 2-34-70. Тираж 27850. Обсяг 1 друк. арк. Зам. № 4734.

ПРОЛЕТАРІ ВСІХ КРАЇН, ЄДНАЙТЕСЯ!

ГАЗЕТА НАГОРОДЖЕНА ПОЧЕСНОЮ ГРАМОТОЮ ПРЕЗИДІЇ ВЕРХОВНОЇ РАДИ УРСР

Ленінський ПРАПОР

ОРГАН ОЛЕКСАНДРІЇСЬКИХ МІСЬКОГО ТА РАЙОННОГО КОМІТЕТІВ КОМПАРТІЇ УКРАЇНИ, МІСЬКОЇ ТА РАЙОННОЇ РАД НАРОДНИХ ДЕПУТАТІВ КІРОВОГРАДСЬКОЇ ОБЛАСТІ

Липень
14
Вівторок
1981
№ 112 (9136)
Ціна 2 коп.
Газета виходить у вівторок, середу, п'ятницю, суботу.

ГАЗЕТА ВИДАЄТЬСЯ З 26 БЕРЕЗНЯ 1919 РОКУ

СИЛА ТРУДОВОГО КОЛЕКТИВУ

„П'ЯТИРІЧКУ — за чотири роки!» З такою ініціативою виступила комсомольсько - молодіжна бригада друкарів «Зінзаг» з фабрики діаграмних паперів. Цей колектив впевнено очолює соціалістичне змагання на підприємстві, постійно добивається високих результатів.

Чим же сильний він, що лежить в основі чіткої, високопродуктивної праці? Кожен член бригади добре усвідомлює свій обов'язок. Сильний колектив міцною дисципліною, професійною майстерністю, товариською взаємодопомогою.

Таких колективів немало на підприємствах нашого міста. Майже половина бригад на авторемонтному заводі переведена на підрядний метод. Це позитивно впливає на їх стабільність, створення товариської вимогливості і взаємодопомоги, високої відповідальності кожного за кінцеві результати. В таких бригадах помітно скоротилися порушення трудової дисципліни, зросла продуктивність праці.

Відмінно працює на рудоремонтному заводі дільниця 800-тонного пресу ковальсько-пресового цеху. Це один з кращих колективів, гордість підприємства. Тут більше року тому створили комплексну бригаду, яка працює за єдиним нарядом. У відповідності з вимогами дня тут підняли технічний рівень і культуру виробництва, організували роботу на науковій основі. Результат — за рік продуктивність праці зросла майже на 10 процентів.

Є передові бригади на шахтах «Світлопільська» і «Верболозівська», розрізах «Морозівський» і «Бандурівський», брикетних фабриках «Байдаківська» і «Димитровська». На жаль, є тут і відстаючі колективи. Ще не скрізь створено зразкові умови роботи, далеко не все здійснено з боку партійних і профспілкових організацій по згуртуванню людей, не всюди поширюється досвід передовиків. Необхідно піднести виробничу культуру на кожному робочому місці, боротися за високу ефективність праці.

Сила і стабільність колективу залежить від багатьох факторів. І в першу чергу від культури виробництва, свідомого ставлення до своїх обов'язків кожного працюючого.

Велика плинність кадрів помітна на цегельному заводі, молокозаводі, заводі залізобетонних виробів, в будівельних управліннях трестів «Олександріяважбуд» і «Олександріявуглебуд». Тут відчувається нестача робочих рук. Це пояснюється значним обсягом нелегкої фізичної праці, недосконалою організацією виробничих процесів, відсутністю чіткої системи стимулювання тощо.

Днями в пресі опубліковано постанову ЦК КПРС і Ради Міністрів СРСР «Про посилення роботи по економії і раціональному використанню сировинних, паливно - енергетичних та інших матеріальних ресурсів». В ній підкреслюється, що господарювати треба краще, раціональніше. Отже, необхідно поліпшувати виробничу дисципліну. Чим міцніша дисципліна, тим сильніший колектив.

Створення і зміцнення стабільних колективів — запорука успішної праці. Комуністи покликані цементувати колективи, бути прикладом для інших.

ХЛІБОРОБИ! ВИЩЕ ТЕМПИ ЖНИВНИХ РОБІТ



Не один рік працює механізатором в колгоспі «Прапор комунізму» Василь Володимирович Зінішин. Завжди добивається високих трудових успіхів. От і зараз на жнивах утримує першість у соціалістичному змаганні. Комбайном «Колос» уже зібрав урожай з площі 60 гектарів і намолотив 1616 центнерів зерна.

На знімку: В. В. ЗІНІШИН.

Фото М. ПАЛЬЧИКА.

В засіки Батьківщини

За станом на 13 липня господарства району продали державі 59717 центнерів зерна нового врожаю. Потік автотранспорту з цінним вантажем на хлібоприймальні підприємства з кожним днем зростає. 12 липня, наприклад, в засіки Батьківщини було засипано 14 тисяч центнерів зерна. Найбільше його в цей день продали колгоспи імені Леніна та імені Фрунзе: 1768 і 1833 центнери.

З початку жнив колгоспи імені Калініна, імені Кірова, імені Леніна, імені Фрунзе та «Прапор комунізму» продали державі по 4600 —7400 центнерів зерна.

Досі не приступили до продажу хліба державі колгосп імені Володимира Ульянова та радгосп «Більшовик». Повільними темпами ведуть продаж хліба державі колгоспи імені Димитрова, «Ленінським шляхом», імені Свердлова та радгосп цукрокомбінату.

Працюють брати

По-ударному жнивують хлібороби колгоспу «Червоний прапор». Вже скошено у валки 1350 гектарів ранніх зернових. Обмолочено їх 450 гектарів. Державі продано 3200 центнерів зерна.

Комбайни працюють в одному загоні. Ось пливе хлібним полем «Нива». На ній полощеться на вітрі перехідний Червоний прапор. Це символ шани за високі показники в роботі сімейного екіпажу братів Григор'євих. Старший — Василь — комбайнером, менший — Павло — помічником.

Брати скосили на звал 77 гектарів пшениці.

Г. КИСЕЛЬОВА.

НА ШАРІВСЬКИХ ПОЛЯХ

Хлібороби Шарівського бурякорадгоспу вчасно розпочали жнивні роботи. Роздільно скошено горох та озимий ячмінь. Нині механізатори косять озиму пшеницю.

Комбайнери почали підбирати покоси. Рахунок молотьби відкрив комсомолець Микола Вінник. Він першим у радгоспі обмолотив 20 гектарів озимого ячменю.

Закінчивши косовицю гороху, комбайнери комуніст С. І. Клюшник та М. С. Логвинов почали підбирати покоси.

А. БОГАЧОВ.

На замовлення держави

Дані про хід продажу державі трав'яного борошна господарствами району за станом на 10 липня 1981 року в процентах до плану:

«Заповіт Леніна»	268
ім. Фрунзе	144
«Ленінським шляхом»	110
ім. Леніна	103
ім. Кірова	103
ім. Шевченка	100
«Прапор комунізму»	100
ім. Свердлова	100
ім. Петровського	91
ім. В. Ульянова	86
«Червоний прапор»	77
«Україна»	66
ім. Енгельса	—
«Росія»	—
«Перемога»	—
ім. Калініна	—
«Прогрес»	—
Радгоспи	
Кінзавод	127
Цукрокомбінат	100
«Шарівський»	100
«Більшовик»	12
По району	77

Господарства району повинні продати державі для комбікормової промисловості 880 тонн трав'яного борошна. Фактично його продано 685 тонн. Не виконують замовлення держави колгоспи «Прогрес», імені Калініна, «Перемога», «Росія» та імені Енгельса, де головами правлінь І. О. Власенко, Л. Л. Коваль, В. М. Волянський, А. П. Руденко та Л. И. Івахнюк. Чого ж вичікують ці керівники?

Колгоспи «Прапор комунізму», «Перемога», імені Калініна та «Червоний прапор» одержали завдання продати державі по 5 тонн сіна. Однак ці господарства ще не приступили до виконання державного замовлення.

Необхідно прискорити темпи заготівлі кормів у кожному господарстві.

Зустріч з профспілковими активістами

10 липня відбулася зустріч членів бюро міського комітету Компартії України з профспілковим активом міста, в якій взяли участь керівники міських, фабрично-заводських та місцевих комітетів профспілок.

Тривала важлива розмова про пожвавлення діяльності профспілкових організацій виробничих колективів у світлі рішень XXVI з'їзду КПРС та XXVI з'їзду Компартії України.

Генеральний секретар ЦК КПРС Л. І. Брежнєв підкреслював на XXVI з'їзді КПРС про необхідність постійно підвищувати роль громадських організацій, особливо профспілок у розвитку нашої демократії. Партія розглядає профспілки як свою надійну опору в масах, могутній засіб розвитку демократії, залучення трудящих до будівництва комунізму.

На зустрічі з промовою виступив перший секретар міського комітету партії В. І. М'яснянкін і зробив всебічний аналіз діяльності профспілкових організацій підприємств, організацій та установ. На конкретних прикладах показав, як діють фабрично-заводські комітети. як турбуються про захист інтересів трудящих. Розповів також про участь профспілок у розв'язанні господарських, соціальних і культурних завдань, про організацію соціалістичного змагання, розгортання руху за комуністичне ставлення до праці та ін.

Активно втручаються в життя виробничих колективів профспілкові організації фабрики діаграмних паперів, рудоремонтного заводу, швейної фабрики та ряду інших колективів. Та не секрет, що деякі комітети профспілок допускають формалізм у своїй діяльності, не виявляють потрібної ініціативи у використанні широких прав, слабо реагують на факти порушення колективних договорів, трудової дисципліни тощо.

У будівельних управліннях трестів «Олександріяважбуд» та «Олександріявуглебуд», на цегельному заводі, на окремих шахтах та розрізах не залучали трудящих до вироблення соціалістичних зобов'язань, а користуються показниками планових відділів. Такий формальний підхід до важливої справи не сприяє творчому розвитку ініціативи трудящих, розкриттю резервів кожного робочого місця.

Важливі думки, зауваження і пропозиції висловили промовці: А. Д. Шкурій — голова теркому профспілки вугільників, Л. Ф. Роменська —голова міськкому профспілки працівників державних установ, А. А. Москаленко — заступник голови міськкому профспілки працівників народної освіти, В. А. Федоренко — голова об'єднаного будкому тресту «Олександріяважбуд», І. А. Гончаров — голова завкому профспілки електромеханічного заводу, А. П. Макій — прокурор міста, Ж. С. Туз — завідуючий відділом обласної ради профспілок.

В зустрічі взяли участь завідуючі відділами міського комітету партії, виконкому міської Ради, а також секретар республіканського комітету профспілки працівників автомобільного транспорту і шосейних шляхів М. В. Ломиноге.

Рішення XXVI з'їзду КПРС — в життя

Тут народжуються „Ниви“

М. ШТЕПА,
доцент Київського інституту народного господарства ім. Д. С. Коротченка.

З Північного Кавказу, з «Ростсельмаша» прийшов до нас цей, відомий у багатьох куточках країни, зернозбиральний комбайн. Гідно оцінено його силу, красу. А заводські конструктори, вчені не перестають працювати над ще досконалішими моделями чудової машини. «Розвинути потужності по випуску високопродуктивних зернозбиральних комбайнів у виробничому об'єднанні «Ростсельмаш» і на Таганрозькому комбайновому заводі», — відзначається в Основних напрямах економічного і соціального розвитку СРСР.

У багатьох господарствах країни збирання врожаю цього року вперше проводитиметься модернізованими комбайнами СК-5А «Нива». Однак і цій техніці, яка щойно стала на конвейєр, уже готується зміна. Одна з найновіших машин в дні роботи XXVI з'їзду КПРС демонструвалася на ВДНГ СРСР. Її пропускна спроможність — до 8 кілограмів зерна на секунду. Подумати тільки — 1800 пудів хліба за годину! А недавно в заводських цехах побували знатні комбайнери — представники багатьох наших республік. Вони з інтересом знайомилися з новою машиною, якій дали ім'я «ДОН-1500».

Що ж собою вона являє? Порівняно з «Нивою» в ній змінено компонування основних вузлів і агрегатів, встановлено потужніший двигун, широкозахватну жатку. Кабіна чимось нагадує кабіну сучасного повітряного лайнера: електроніка, автоматика і навіть мініатюрний дисплей.

Взагалі, треба сказати, що Північний Кавказ має багато яскравих особливостей. Тут немовби зійшлися воєдино своїми окремими часточками всі райони, всі зони країни і кожна принесла з собою найкраще. Наприклад, північна, рівнинна, частина району радує своїми знаменитими кубанськими хлібами; південна, гірська — багата нафтою, кольоровими металами. Тутешній клімат дає змогу вирощувати навіть субтропічні культури: чай, цитрусові. А скільки тут різних джерел мінеральних вод! Це та ще вихід до трьох теплих морів: Чорного, Азовського і Каспійського здобули Північному Кавказу славу і найпопулярнішої всесоюзної здравниці.

У нинішньому п'ятирічці розвиткові всіх цих галузей, як і передбачено в рішеннях XXVI з'їзду КПРС, надається ще більшого значення. Крім сільськогосподарських машин, з заводських конвейєрів зійде багато іншої техніки, устаткування. Так, на Новочеркаському електробудівному заводі на честь форуму комуністів було підготовлено зразок потужного магістрального електровоза для Байкало-Амурської магістралі. На «Атоммаше» у Волгодонську, оголошеному всесоюзною комсомольською будовою, нині створюється основна частина устаткування для атомних електростанцій. На кінець одинадцятої п'ятирічки питома вага АЕС у загальносоюзному виробництві електроенергії має зрости більш як на 14 процентів проти 3,2 процента в 1979 році.

Бурхливому розвиткові промисловості району значною мірою сприяють його всебічні економічні зв'язки. Особливо вони тісні з нашою республікою. До нас з Північного Кавказу надходять нафта, комбайни, природний газ, концентрати кольорових металів. У зворотний бік ідуть чорні метали, буряко- і кукурудзозбиральні комбайни...

Північний Кавказ — один з найпотужніших сільськогосподарських районів країни. Більше половини посівних площ тут зайнято під зерновими. Тутешні землероби вирощують переважно сильні сорти пшениці, які потребують особливо старанного збирання. Тому саме тут народився і поширився потім по всій країні прогресивний іпатовський метод на жнивах. Нині його взяли на озброєння тисячі комбайнових екіпажів нашої республіки.

Район має і найбільшу площу зрошуваних земель у РРФСР. На великій території діє кілька великих зрошувальних каналів. Завдяки цьому Кубань, як відзначалося на XXVI з'їзді КПРС, стала основним рисосіючим районом. У минулій п'ятирічці його трудівники засипали в засіки Батьківщини 1 млн. тонн рису. Сприятливі грунтово-кліматичні умови дають можливість збирати тут високі врожаї багатьох сільськогосподарських культур при порівняно низьких трудових затратах. Наприклад, по виробництву цукрових буряків і соняшнику Північний Кавказ поступається лише Україні.

У рішеннях XXVI з'їзду КПРС підкреслюється необхідність дальшого розвитку тут агропромислового комплексу, зокрема, розширення переробки місцевої сільськогосподарської продукції, особливо плодових. Нову безвідхідну технологію для цього розробили вчені АН УРСР.

В одинадцятій п'ятирічці Північний Кавказ ще більше поглибить свою спеціалізацію і внесе гідний вклад у розвиток і зміцнення могутності Радянської Батьківщини.

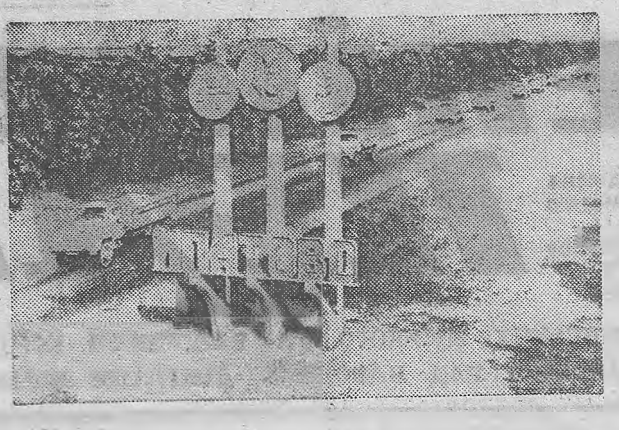

СТАВРОПОЛЬСЬКИЙ КРАЙ. Завжди пожвавлена траса поблизу Іпатово. Тут народився і якнайбільше поширився по країні знаменитий іпатовський метод збирання врожаю.



РОСТОВСЬКА ОБЛАСТЬ. На Волгодонському заводі атомного машинобудування покладено початок серійному виробництву комплектного устаткування для атомних електростанцій.

Перший камінь у фундамент заводу-гіганта було покладено на березі рукотворного Цимлянського моря 16 квітня 1976 року. На Всесоюзну ударну комсомольську будову приїхали посланці всіх союзних республік. Замовлення «Атоммаша» виконували більш як 600 заводів країни. Уже через два роки атоммашівці приступили до виготовлення перших деталей донського атомного реактора. Атоммашівці за короткий строк оволоділи всіма складними технологічними процесами виробництва сучасного атомного устаткування.

На знімку: в цеху корпусного устаткування.

(Фотохроніка ТАРС—РАТАУ).

На вахтовий розпорядок

Кіровоград. Надійний резерв кадрів для укомплектування двома механізаторами збиральних агрегатів і автомобілів на період жнив підготували господарства Добровеличківського району. Курси механізаторського всеобучу закінчили без відриву від виробництва понад 200 працівників адміністративного персоналу, які напередодні виходу в поле поповнили загін комбайнерів і шоферів.

Взявши в союзники випробуваний іпатовський метод, кіровоградські хлібороби використовують техніку великими групами, застосовують вахтовий розпорядок роботи. На косовиці хлібів комбайнери змінюють один одного через кожні чотири години, а на обмолоті — через кожні дві. Для відпочинку механізаторам підготовлено побутові вагончики.

(РАТАУ).

ДЕПУТАТ І ЖИТТЯ

Коли обіцяне стане дійсністю?

Нещодавно постійна комісія по торгівлі і громадському харчуванню Новопразької селищної Ради перевірила роботу Новопразького кафетерію № 2 комбінату громадського харчування райспоживспілки. Коли готувалися до проведення перевірки, планували узагальнити позитивний досвід, щоб потім розповсюдити його серед працівників всіх їдалень селища. Та, як виявилося, добрим намірам не судилося збутися.

Найнеприємніше враження справила на членів комісії антисанітарія у приміщенні кафетерія. На дверях і вікнах відсутні захисні сітки, в залі багато мух, водопровід не працює, воду для приготування їжі доставляють в бідонах. На кухні немає вентиляції. Ящик для сміття розбитий. Зал прибирається не регулярно, бо прибиральниці немає.

Страви тут готують задовільні, однак споживати їх у такому занедбаному закладі неприємно.

На зауваження завідуюча кафетерієм В. С. Понурко пояснила:

— Якось приїздив до нас інженер-будівельник райспоживспілки І. М. Лук'яненко. Він щось вимірював, занотовував, пообіцяв, що все буде зроблено. Та вже півроку чекаємо на його обіцянку...

Видно, керівників комбінату і райспоживспілки турбує лише, щоб підприємство виконувало план. А в яких умовах там обслуговують відвідувачів, то байдуже.

Комісія виробила певні рекомендації і передала на розгляд виконкому. Слід сподіватися, що висновки будуть зроблені, і в кафетерії незабаром наведуть порядок.

Г. ОСИПЧУК,
голова постійної комісії селищної Ради.

Місто — селу

Більше кормів для худоби

Приклад працівників ферм Черкаської області, чиї підвищені зобов'язання по збільшенню виробництва тваринницької продукції схвалено Центральним Комітетом КПРС, підхопили трудящі України на селі і в місті. Не залишилися осторонь і робітники підприємств Олександрії. Чимало колективів заготовляли корми для худоби.

На багатьох підприємствах були створені бригади косарів, які вийшли на заготівлю різнотрав'я. Кожному колективу доведені завдання по косовиці і заготівлі зеленої маси. Одними з перших справилися з ним робітники механічного заводу, які накосили для худоби 80 тонн різнотрав'я.

Приклад високої організованості показують трудівники заводів: електромеханічного, рудоремонтного, гірського воску. Вони заготовили в колгоспах по 100—300 з лишком тонн зеленої маси і вже близькі до виконання намічених завдань. Добре попрацювали на заготівлі кормів автомобілісти автотранспортного підприємства № 10011.

Та не всі колективи справилися з доведеними завданнями. Гірники шахти «Верболозівська» мають накосити і заготовити для тваринництва 220 тонн різнотрав'я. Та досі вони не заготовили жодної тонни зеленого корму. Коли інші колективи вже виконали свої плани наполовину, директор шахти В. К. Осадчий і секретар парткому В. І. Жариков ще тільки сповістили у міськком партії, що мовляв, готуються послати людей на косовицю. А час не жде, трави перестоюють, сінокісна пора минає швидко. Така розкачка нічим не може бути виправдана.

По-іншому підійшли до цієї справи керівники шахти «Світлопільська», гірники якої вже накосили більше 100 тонн різнотрав'я.

Значно нижче своїх можливостей працюють на заготівлі зеленої маси колективи заводу підйомно-транспортного устаткування, фабрики діаграмних паперів, м'ясокомбінату, швейної фабрики та ін.

У нинішньому році трудящі міста повинні накосити і заготовити в колгоспах і радгоспах району 6 тисяч тонн різнотрав'я. Поки що заготовлено його трохи більше 2 тисяч тонн. Звичайно, цим задовольнятися ніяк не можна. Керівники підприємств, партійні вожаки повинні проявити більше турботи про те, щоб плани по заготівлі зелених кормів були виконані успішно.

О. ЧУДНИКОВ,
завідуючий промислово - транспортним відділом міськкому Компартії України.

Піонерське літо

Піонерське літо в розпалі. Розпочалася друга зміна в піонерських таборах, таборах праці і відпочинку, на шкільних оздоровчих майданчиках. І там, де перша зміна відпочивала цікаво, змістовно, де зуміли організувати дітей на добрі діла, вони з задоволенням залишаються в таборах на другу зміну.

На базі колгоспу «Ленінським шляхом» в селі Войнівці працює табір праці і відпочинку середньої школи № 6, де начальником В. В. Мережко. Дітям тут цікаво і весело. Відпочинок вони пов'язують з працею в колгоспі. Організовано походять тут вечори, диспути, бесіди, змагання тощо.

Продумано організували відпочинок дітей у таборі праці і відпочинку середньої школи № 2, що знаходиться в селі Попельнастому (начальник табору С. С. Компанієць). Режим дня, харчування дітей, поєднання праці з відпочинком допомагають зміцнювати здоров'я, розширюють кругозір.

Добре працюють шкільні оздоровчі майданчики в Червонокам'янській, Добронадіївській, Звенигородській школах, де начальниками Т. І. Гололобова, К. В. Задорожна, О. І. Лук'янова. Тут діти відпочивають, влаштовують походи, загартовуються, проводять спортивні змагання.

Та разом з цим в деяких школах району не подумали заздалегідь про оздоровлення дітей, не організували роботу на шкільних майданчиках. Це стосується насамперед Березівської, Дібровської, Долинської шкіл.

Організований відпочинок допомагає виховувати в дітей почуття колективізму, товариськості, сприяє оздоровленню школярів. Тож адміністрації шкіл, правління колгоспів повинні подбати про створення таборів праці і відпочинку, адже це і відчутна допомога господарствам в обробітку городини, збиранні фруктів, овочів. Діти пізнають радість праці, добре загартовуються, відпочивають.

Л. ОВЧИННИКОВА,
лікар райсанепідемстанції.

П'ятирічку — достроково

Запорука успіху

Зростає наше місто. Зодчі споруджують нові житлові масиви, цехи заводів, реконструюють старі підприємства. Всюди є частина нашої праці. Адже без бетону, який виготовляє розчинобетонний вузол, не обходиться жоден будівельний майданчик.

Ми пишаємось цим. Разом з тим розуміємо, яка велика відповідальність лежить на кожному з нас. Від ритмічності праці бригади залежить виконання будівельно-монтажних робіт на багатьох новобудовах.

В складі бригади 18 робітників. Це в основному жінки. Колектив дружний, згуртований.

Перше півріччя 1981 року було напруженим. Та своє виробниче завдання бригада виконала на 139 процентів. Додатково до плану вироблено 4704 кубометри бетону.

Отже, старт в одинадцятій п'ятирічці ми взяли непоганий. Підрахувавши свої можливості, вирішили підтримувати високі темпи праці. Якщо середньомісячне виконання виробничої програми буде становити 115—120 процентів, то п'ятирічку ми завершимо за 4,5 року. Це мета нашого колективу.

Коли поруч трудяться такі завзяті виробничники, як дозувальниця К. О. Войтенко, мотористки З. І. Варав... Е. А. Костенко, завантажувальниця Т. М. Худ..., слюсар по ремонту технологічного обладнання А. Ф. Рижий та інші, можна впевнено брати високі зобов'язання.

Ми могли б зробити ще більше, якби усунути причини, що гальмують виробничий процес. Нерідко бувають простої з-за відсутності піску. Адже завод залізобетонних виробів не має власного кар'єру. Пісок доводиться завозити з тимчасових дільниць. Не все гаразд з ритмічністю в надходженні щебеню. Інколи він буває надто крупної фракції. Не завадило б нашим інженерам подбати про спорудження ще однієї лінії подачі інертних матеріалів. Лінія, яка діє зараз, погано забезпечує розчинобетонний вузол.

Необхідно більше уваги приділяти побутовим умовам робітників. У виробничих приміщеннях гуляють протяги, відсутнє скло у вікнах.

XXVI з'їзд КПРС поставив перед промисловістю країни грандіозні завдання. Для того, щоб успішно їх виконати, кожне підприємство, кожен цех, дільниця, робітник повинні докласти всіх зусиль і своєю працею забезпечити повне виконання планів. Ми не пошкодуємо сил, щоб взяте зобов'язання — п'ятирічку — за 4,5 року — виконати з честю.

Л. ТОВСТОВЯК,
бригадир комплексної бригади розчинобетонного вузла заводу залізобетонних виробів.



Семен Семенович Кар'єв — інженер по якості техвідділу учбово-виробничого підприємства УТОС. Крім основної роботи, він бере активну участь в раціоналізаторській діяльності. З кожним роком на підприємстві розширюють виробництво продукції. Для поліпшення умов праці Семен Семенович створює різні пристрої, ставить їх на службу.

На знімку: ударник комуністичної праці С. С. КАР'ЄВ.

Внесок раціоналізаторів

Вогник творчості

Первинна організація ВТВР брикетної фабрики «Байдаківська» налічує майже 200 чоловік, тобто кожен восьмий працюючий бере участь в раціоналізації. Рада нашої організації проводить значну роботу по прискоренню технічного прогресу на підприємстві, активізації діяльності новаторів і творчих груп. Вона керує проведенням конкурсів на кращу постановку раціоналізаторської роботи, кращого новатора, кращої пропозиції по механізації трудомістких процесів, економії ресурсів. В центрі уваги — змагання за досягнення найвищих результатів у технічній творчості.

Наприклад, зараз на фабриці проводяться два тематичні конкурси: на кращу пропозицію по економії ресурсів та по механізації трудомістких процесів. Триває міжцеховий конкурс на кращу організацію раціоналізаторської роботи. В першому турі переможцями вийшли колективи енергослужби, ремонтників сушильно-пресового корпусу, механічної служби та дробильно-сортувального цеху.

Приємно назвати деякі цифри, що свідчать про плідну діяльність новаторів. Так, за минулу п'ятирічку впроваджено у виробництво 415 раціоналізаторських пропозицій, економічний ефект від використання яких складає 166,4 тисячі карбованців, що значно більше, ніж передбачалося.

Тільки торік новатори подали 85 пропозицій, 68 з яких впроваджені у виробництво. При завданні 25 тисяч карбованців економічний ефект складає майже 29 тисяч карбованців. У змаганні ми зайняли друге місце серед підприємств міста.

З початку нинішнього року вже впроваджено близько 30 пропозицій, економія від використання яких перевищує планову. Кращими раціоналізаторами визнані Г. М. Прожога, О. М. Гузовський, В. М. Третяков, А. Г. Варченко, М. М. Філіпенко та інші. Новатори удосконалили роботу приймального бункера, запропонували новий метод відновлення деяких деталей, поліпшили технологію ремонтних робіт, змінили на краще конструкцію системи вентиляції та інше.

У своїх зобов'язаннях на 1981 рік розвідники технічного прогресу фабрики намітили одержати економічний ефект від впровадження пропозицій 30 тисяч карбованців, що на 5 тисяч карбованців більше плану.

Первинна організація ВТВР спрямовує творчі пошуки новаторів в потрібному руслі. Останнім часом намітилася тенденція колективного творчого пошуку по ліквідації «вузьких» місць. Активно діють, зокрема, комплексні творчі бригади ремонтної групи сушильно-пресового корпусу, енергодільниці, дробильно-сортувального корпусу, на рахунку яких по 15—20 впроваджених технічних новинок.

Г. ОМЕЛЯНЕНКО,
старший інженер по раціоналізації.

МОНТАЖНИКИ НА ВИСОТІ

Виробниче завдання першого півріччя колектив монтажного управління тресту «Олександріяважбуд» виконав на 109,4 процента. Здійснено надпланових будівельно-монтажних робіт на суму 98 тисяч карбованців. Відзначилася дільниця № 4 (старший виконроб Г. Г. Хлівний).

Б. КОВАЛЕНКО.

І пальці знати

Непривабливий вигляд має перехрестя вулиць Діброви, Пролетарської і Рози Люксембург між педучилищем і учбово-виробничим підприємством УТОС. Ще торік при проведенні земельних робіт в одному місці зв'язківці, а в іншому — водопровідники зруйнували асфальтове покриття вулиць.

Канави після цього абияк загорнули та й забулися зарівняти і заасфальтувати. На цьому місці утворилися глибокі вибоїни.

Коли ж винуватці відремонтують дорогу?

А. РЕПЕНЬКО,
ветеран Великої Вітчизняної війни.

Падіння Дударя

Подія, про яку нижче піде мова, сталася у вересні минулого року. Вона врізалася в пам'ять багатьом олександрійцям. То був нечуваний за зухвалістю злочин. Все почалося з того, що у водосховищі поряд з Перемозьким мікрорайоном міста виявили частини людського тіла. Труп був розчленований умілою рукою, що й наштовхнуло слідство на правильний шлях.

Одна з версій виявилася вірною і, притиснутий незаперечними доказами, вбивця змушений був визнати пряму причетність до злочину.

Ним виявився лікар Олександрійської психоневрологічної лікарні М. І. Дудар, людина з брудними плямами в біографії, надміру самолюбива, готова на все ради власних інтересів. Щоб представити портрет цього покидька, зробимо екскурс у його незавидну біографію.

...У травні 1942-го, коли йшла кровопролитна війна з німецьким фашизмом, Михайло Дудар у глибокому тилу, куди був евакуйований Харківський медінститут, закінчив вуз. Одержуючи диплом, як і всі молоді колеги, присягав: всі знання і сили віддавати охороні і поліпшенню здоров'я людей, лікуванню і попередженню захворювань.

Для мільйонів радянських лікарів ця клятва служить дороговказом, мірилом власної совісті.

Та не такого гатунку виявився М. Дудар. З перших кроків своєї лікарської діяльності він грубо порушував не тільки дану клятву, а й звичайні норми людської моралі. В роки війни він служив у з'єднанні протиповітряної оборони на посаді молодшого військового лікаря.

Ось витяг із службової характеристики від 1 червня 1945 року: «Особиста дисципліна низька. В поведінці з хворими грубий. Медичні знання посередні, над підвищенням їх не працює. Політичний розвиток недостатній. Діловим і політичним авторитетом серед особового складу не користується. Як правило, ходить брудний, неохайно одягнений. За особисту недисциплінованість, грубе поводження з хворими, невиконання своїх прямих обов'язків шість разів піддавався арешту на шість—десять діб, оголошено шість доган. Посаді лікаря окремого дивізіону не відповідає. В силу своєї безграмотності, небажання працювати в Червоній Армії доцільно увільнити в запас».

Не краще повів себе М. Дудар і після увільнення з армії. У колектив третьої міської лікарні він прийшов у 1953 році. Став працювати хірургом, а пізніше лікарем міської станції швидкої допомоги. Колеги зразу ж помітили, що він має лише елементарні знання з медицини, намагалися допомогти. Але у відповідь чули грубощі. Дудар влаштовував сварки, порушував трудову дисципліну, за що одержував стягнення, але не каявся.

Врешті-решт терпінню прийшов кінець. На вимогу колективу горе-медик був увільнений з роботи. Не одній судовій інстанції довелося розглядати його скарги, доки знову відновили на посаді.

Не будемо повертатися до того, чи правильне було рішення про поверненння грубіяна на посаду лікаря. Адже не хто інший, як Дудар тяжко побив людину і потрапив на лаву підсудних. Чи можна було чекати благодіяння від нього.

Останні роки М. І. Дудар працював у психоневрологічній лікарні. На скарги хворих виїздила комісія з вищестоящих органів і встановила, що Дудар не має права займати відповідну посаду з-за відсутності знань, а його поводження з хворими не сумісне із званням лікаря. Але адміністрація тримала його в колективі, хоч до краю звузила коло обов'язків.

Ніколи було М. Дударю займатися громадськими справами. Весь «робочий» і вільний час був зайнятий писанням скарг на адміністрацію і колег, конфліктами та сварками. Його обминали, а дехто побоювався зустрічі навіть на роботі...

Дудар одружений, має дітей, але це не заважало йому вести розгульне життя. Скажімо, за останні вісім років він регулярно їздив відпочивати у Краснодарський край і щоразу з новою «супутницею».

Останньою полюбовницею хронічного волоцюги була жителька нашого міста Катерина Сущинська, з якою він познайомився на початку минулого року, а в травні здійснив звичне турне по Краснодарському краю. На це пішло немало коштів. Та ні щедрі подарунки, ні впадання не принесли йому на цей раз успіху. Коханка відмовилася підтримувати інтимні стосунки. В обуреного полюбовника проснувся звіриний інстинкт і він вирішив помститися зрадниці.

Одного вересневого вечора Дудар запросив Сущинську до себе додому, пообіцявши, що дасть їй певну суму грошей. Жінка повірила і прийшла на побачення. Ось тут, у флігелі, на садибі Дудар і здійснив задуманий злочин. Тривалий час маючи справу з медициною, злочинець знав, як завдати людині нестерпних страждань. Він наніс колишній коханці майже тридцять поранень тупим предметом і вісімнадцять — кухонним ножем. А після вбивства розчленив тіло на шматки і кинув у водойми́ще. Голову закопав тут же, на березі. Щоб замести злочин, вбивця змив кров у приміщенні, однак сліди залишилися.

В ході попереднього слідства Дудар визнав себе винним, його показання були записані на магнітну плівку, зроблено відповідні фотографії. Однак на суді він повів себе нахабно, намагався завести правосуддя в оману, навіть заперечував свою вину і причетність до вбивства. Але факти і докази спростувати не вдалося. Суд визнав М. Дударя винним і визначив міру покарання — 15 років позбавлення волі.

Так у Дударя закінчився на волі ганебний шлях підлоти, нахабства і злочинності.

А. ДЯКОВ,
старший слідчий прокуратури м. Олександрії, юрист першого класу.

ЛЕНІНСЬКИЙ ПРАПОР
3 стор. 14 липня 1981 р.

Весело в парку

Парк «Шахтар» розташований в центрі нашого міста. В літню спеку так і ваблять в приємну прохолоду його тінисті алеї. Рік тому цей парк було передано на баланс рудоремонтного заводу. І треба сказати, що керівники підприємства турбуються про те, щоб парк став справді улюбленим місцем відпочинку олександрійців.



Великий обсяг робіт виконано в парку в цьому році. Капітально відремонтовано літній кіномайданчик, фасад його оздоблений мозаїкою, замінено підлогу, лавки, відремонтовано сцену, підходи.

Завод придбав нову кіноапаратуру, і тепер олександрійці мають змогу на свіжому повітрі дивитися кінофільми.

Невпізнанно змінився дитячий майданчик в парку. До послуг малят—пісочниці, вертушки, гойдалки, гірки, драбинки тощо.

Полюбили дошкільнята й нові атракціони: «Веселий поїзд» та «Сатурн», які почали працювати в парку. А діти старшого віку й підлітки охоче катаються на «Російських гойдалках».

— І це ще не все, — говорить директор стадіону й парку «Шахтар» О. О. Логвин. Незабаром буде встановлено атракціони «Веселі гірки», «Вітерець», «Оглядове колесо». Зможуть розважатися і дорослі, і діти.

Парк добре освітлюється у вечірню пору. Зараз проходить капітальний ремонт старих і прокладаються нові алеї з твердим покриттям.

До парку прилягає міський дитячий пляж. В минулому році тут було встановлено роздягальні. В нинішньому році вони відремонтовані, полагоджено й пішоходний місток через річку Інгулець на острів.

І ще один приємний сюрприз чекає на олександрійців. В районі дитячого пляжу відкрилася човнова станція. В розпорядження відпочиваючих надано 20 чотиримісних човнів.

Вирішено питання і про відкриття торговельної точки. Тепер відпочиваючі зможуть придбати фруктові води, морозиво, печиво, цукерки тощо в парку, що встановлений поруч.

О. ДУБРАВІНА.

На знімках: вгорі — на дитячому пляжі, внизу — працює атракціон «Веселий поїзд».

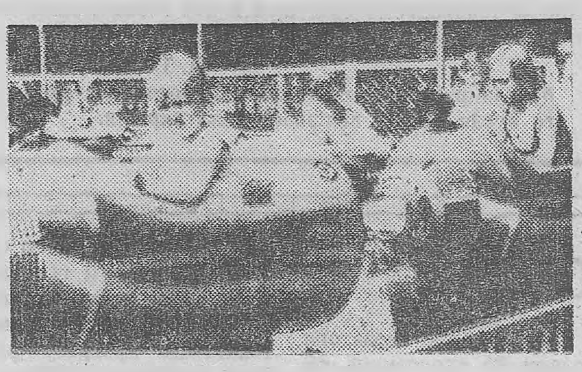

Космонавту СРСР—нашому земляку присвячено

Книги про славетних земляків завжди користуються великою популярністю у читачів. Особливо уважно олександрійці перечитують літературу про льотчика - космонавта СРСР, двічі Героя Радянського Союзу Леоніда Івановича Попова.

У читальному залі центральної районної бібліотеки розгорнуто виставку «Льотчик - космонавт Л. І. Попов — наш земляк», на якій представлено багато нової літератури, присвяченої найтривалішому в історії космічному польоту.

Увагу читачів привертає розповідь двічі Героя Радянського Союзу льотчика-космонавта СРСР В. В. Рюміна «Два дні із 185», надрукована в «Юності» (№ 2, 1981р.), де він тепло відгукується про свого командира. Політ був рекордним не тільки за тривалістю, а й за обсягом проведених наукових досліджень та експериментів, про які самі космонавти розповідають на сторінках журналу «Радянський Союз» у статті «Цей загадковий космос» (№ 5, 1981 р.).

На виставці експонується книга В. Шаталова і М. Реброва «Космонавти СРСР», де автори розповідають про підкорювачів Всесвіту, дають цікаві літературні портрети всіх космонавтів, у тому числі і нашого земляка.

В другій книзі В. Шаталова «Важкі дороги космосу» багато місця відведено розповіді про найтривалішу експедицію на орбіту. Автор розповідає про перспективи розвитку космічної науки, про майбутні польоти.

Науковим експериментам, проведеним екіпажем на станції «Салют-6», проблемам і досягненням довгожителів космосу присвячена брошура «Сучасні досягнення космонавтики».

На виставці представлені матеріали із газет. Вони зібрані в окрему папку. Там же читач знаходить і повідомлення про політ Л. І. Попова із румунським космонавтом Д. Прунаріу.

З цікавістю відвідувачі знайомляться з повістю В. Ганоцького «Зоряні крила», надрукованою в «Кіровоградській правді» в серпні минулого року. Це лірична тепла розповідь про сім'ю земляка.

Біля виставки часто проводяться огляди літератури, бесіди з читачами. Виставка постійно поповнюється новими матеріалами, які надходять у бібліотеку.

О. ЕРЛІК,
бібліограф центральної районної бібліотеки.

На голубому екрані

ВІВТОРОК, 14 ЛИПНЯ

8.00 Програма «Час».
8.40 Гімнастика.
9.05 Мультфільми.
9.35 Художній фільм «Поки стоять гори».
10.50 Концерт Державного хору Латвійської РСР. По закінченні—Новини.
14.30 Новини.
14.50 Твій труд—твоя висота. Кінопрограма.
15.50 Художній телефільм «Пасажир».
16.30 Концерт Російського народного оркестру ім. М. Осипова.
17.05 Адреси молодих.
18.05 Прем'єра документального телефільму «Нодар Думбадзе».
18.30 Веселі нотки.
18.45 Сьогодні у світі.
19.00 Програма телебачення Франції, присвячена національному святу — Дню взяття Бастілії.
21.00 Програма «Час».
21.35 Документальний екран (22.15 Сьогодні у світі).

СЕРЕДА, 15 ЛИПНЯ

8.00 Програма «Час».
8.40 Гімнастика.
9.05 Родом з дитинства. О. Толстой. «Дитинство Микити».
9.50 Грає лауреат Республіканського конкурсу ім. М. Лисенка С. Юсов (скрипка).
10.20 У світі тварин. По закінченні — Новини.
14.30 Новини.
14.50 По Сибіру і Далекому Сходу. Кінопрограма.
15.45 Чого і як навчають в ПТУ. Хлібороби.
16.15 Концерт з творів М. Метнера, А. Рубінштейна, М. Мясковського, І. Стравинського.
16.45 Російська мова.
17.15 Міжнародна зустріч ветеранів війни в Бресті.
17.30 Разом — дружна сім'я.
18.00 Відгукніться, сурмачі!
18.30 У кожному малюнку — сонце.
18.45 Сьогодні у світі.
19.15 Художній фільм «Волга-Волга».
21.00 Програма «Час».
21.35 Що? Де? Коли? (22.15 Сьогодні у світі).

ЧЕТВЕР, 16 ЛИПНЯ

8.00 Програма «Час».
8.40 Гімнастика.
9.05 Умілі руки.
9.40 Художній фільм «Волга-Волга». По закінченні —Новини.
14.30 Новини.
14.50 Документальні телефільми.
15.50 Концерт Державного духового оркестру РРФСР.
16.20 Прапороносці трудової слави.
16.35 Шахова школа.
17.05 Маршрутами «Зірниці».
17.50 До 60-річчя утворення Аджарської АРСР. Документальний телефільм «По Аджарії».
18.15 Концерт Державного ансамблю пісні і танцю Аджарської АРСР.
18.45 Сьогодні у світі.
19.05 Життя науки.
19.50 Вперше на екрані ЦТ художній фільм «Чоловічі ігри на свіжому повітрі».
21.00 Програма «Час».
21.35 Поезія миру й дружби. Зустріч делегатів і зарубіжних гостей VII з'їзду письменників СРСР з читачами (22.15 Сьогодні у світі).

Редактор
Х. СОКОЛОВСЬКИЙ.

Оголошення, довідки

ПРАВЛІННЯ ОЛЕКСАНДРІЙСЬКОЇ РАЙСПОЖИВСПІЛКИ

проводить набір учнів в Кіровоградське кооперативне профтехучилище на 1981—1982 навчальний рік по спеціальностях:

ПРОДАВЕЦЬ ШИРОКОГО ПРОФІЛЮ. Строк навчання 1 рік.
КОНТРОЛЕРИ-КАСИРИ. Строк навчання 1 рік.
КУХАРІ. Строк навчання 2 роки.
КОНДИТЕРИ. Строк навчання 2 роки.
ПЕКАРІ. Строк навчання 1 рік.
ЗАГОТІВЕЛЬНИКИ. Строк навчання 1 рік.
ОФІЦІАНТИ. Строк навчання 1 рік.

В КИЇВСЬКЕ ТЕХНІЧНЕ УЧИЛИЩЕ № 15

на базі Київського ордена Леніна м'ясокомбінату по спеціальностях:

ОБВАЛЮВАЛЬНИК М'ЯСА.
ЖИЛОВЩИК М'ЯСА.
СКЛАДАЧІ ФАРШУ.
ФОРМУВАЛЬНИКИ КОВБАСНИХ ВИРОБІВ.
ОБЖАРЮВАЛЬНИКИ КОВБАСНИХ ВИРОБІВ.

Строк навчання з 1 вересня 1981 року по 25 липня 1982 року.

В ОЛЕКСАНДРІЙСЬКИЙ УЧБОВИЙ КОМБІНАТ

по спеціальностях:

ПРОДАВЕЦЬ ШИРОКОГО ПРОФІЛЮ. Строк навчання 6 місяців.
КУХАРІ. Строк навчання 9 місяців.
ПЕКАРІ. Строк навчання 5 місяців.
ОФІЦІАНТИ. Строк навчання 6 місяців.
КОНДИТЕРИ. Строк навчання 9 місяців.

В училище приймаються юнаки і дівчата, які закінчили середню загальноосвітню школу, віком не менше 17 років, а також юнаки, які повернулися з лав Радянської Армії.

Особам, зарахованим в училище, час навчання зараховується в трудовий стаж.

Відмінники навчання після закінчення училища мають право вступу у вищі і середні учбові заклади.

Всім учням після закінчення видається диплом і надається робота згідно спеціальності.

Прийом заяв і документів проводиться відділом кадрів Олександрійської райспоживспілки з 1 липня по 15 серпня.

Учням, зарахованим в училище на заготівельне відділення, виплачується стипендія 85 крб., хлібопекарське відділення — 75 крб., а учням торгового і кулінарно-кондитерського — 32 крб. і 45 крб.

При училищах є їдальні і гуртожитки.

За довідками звертатися у відділ кадрів райспоживспілки на адресу: 317900, м. Олександрія, вул. Айвазовського, 42. Їхати автобусами №№ 5, 52, 7 до зупинки «Райпобуткомбінат». Телефон 3-37-12.

АДМІНІСТРАЦІЯ.

ШАНОВНІ ПОКУПЦІ!

З 20 липня по 1 вересня 1981 року міськзаміторг проводить шкільні базари, де в широкому асортименті будуть шкільні товари.

Місця проведення шкільних базарів: площі біля універмагів «Ювілейний», «Жовтневий», розвозки біля магазинів №5 «Дитячий світ», № 15 «Культтовари».

АДМІНІСТРАЦІЯ.

ОЛЕКСАНДРІЙСЬКОГО КІРОВОГРАДСЬКОГО АВТОШКОЛА ОБЛАВТОУЧКОМБІНАТУ

проводить набір на курси

ВОДІЇВ АВТОМОБІЛІВ КАТЕГОРІЇ «В», «С» (легкові і вантажні автомобілі) з відривом від виробництва. Виплачується стипендія в розмірі 42 карбованці. Строк навчання 5 місяців.

За довідками звертатися на адресу: 317900, м. Олександрія, пров. Сінний, 1-а (за залізницею).

ДИРЕКЦІЯ.

Загублений учнівський квиток за № 231, виданий Олександрійським медичним училищем на ім'я Кириченко Майї Вікторівни, вважати недійсним.

Загублений учнівський квиток за № 174, виданий Олександрійським медичним училищем на ім'я Нечаєвої Алли Вікторівни, вважати недійсним.

Загублений учнівський квиток за № 272, виданий Олександрійським медичним училищем на ім'я Бондаренка Юрія Васильовича, вважати недійсним.

Загублений учнівський квиток, виданий Олександрійським медичним училищем на ім'я Шубіної Людмили Олександрівни, вважати недійсним.

«ЛЕНИНСКОЕ ЗНАМЯ» — орган Александрийских городского и районного комитетов Компартии Украины, городского и районного Советов народных депутатов Кировоградской области (выходит на украинском языке).

АДРЕСА РЕДАКЦІЇ: Індекс 317900, м. Олександрія, вул. Шевченка, 74.

ТЕЛЕФОНИ: редактора — 2-23-45, відділів: партійного життя — 2-24-33, промисловості — 2-36-63, сільського господарства — 2-27-93, відповідального секретаря — 2-35-63, відділу листів — 2-01-43, приймальні — 2-22-32, бухгалтерії — 2-27-93.

Олександрійська міська друкарня Кіровоградського облуправління у справах видавництв, поліграфії і книжкової торгівлі. м. Олександрія, вул. Шевченка, 81
Індекс 62065. Спосіб друку високий. Телефони: 2-31-35, 2-34-70. Тираж 27850. Обсяг 1 друк. арк. Зам. № 4736.

ПРОЛЕТАРІ ВСІХ КРАЇН, ЄДНАЙТЕСЯ!

Ленінський ПРАПОР

ГАЗЕТА НАГОРОДЖЕНА ПОЧЕСНОЮ ГРАМОТОЮ ПРЕЗИДІЇ ВЕРХОВНОЇ РАДИ УРСР

Липень
15
Середа
1981
№ 113 (9137)
Ціна 2 коп.

Газета виходить у вівторок, середу, п'ятницю, суботу.

ОРГАН ОЛЕКСАНДРІЙСЬКИХ МІСЬКОГО ТА РАЙОННОГО КОМІТЕТІВ КОМПАРТІЇ УКРАЇНИ, МІСЬКОЇ ТА РАЙОННОЇ РАД НАРОДНИХ ДЕПУТАТІВ КІРОВОГРАДСЬКОЇ ОБЛАСТІ

ГАЗЕТА ВИДАЄТЬСЯ З 26 БЕРЕЗНЯ 1919 РОКУ

ЛЕКТОР — ІДЕОЛОГІЧНИЙ БОЄЦЬ ПАРТІЇ

МИКОЛА Степанович Корнієнко понад сорок років працював у школах та профтехучилищах, а також систематично виступав перед населенням з лекціями. І нині, перебуваючи на заслуженому відпочинку, ветеран війни і праці веде широку пропагандистську роботу.

Понад дві з половиною тисячі лекторів міської та районної організацій Всесоюзного товариства «Знання» несуть партійне слово в маси.

Великою популярністю у трудящих міста й району користуються лектори Л. В. Жарій, Б. І. Шнапер, Д. К. Багуцький, І. Н. Гавриленко, О. З. Дубовий, В. М. Юрченко, Г. Т. Деменко та інші.

Лекційна пропаганда міцно ввійшла в духовне життя нашого народу, стала дійовим фактором формування наукового світогляду, активної життєвої позиції, високих ідейно-політичних і моральних якостей радянських людей.

Добрих наслідків добиваються лекторські групи заводів гірського воску, авторемонтного, електромеханічного, райсільгосптехніки, радгоспу - технікуму та ін. Тут на належному рівні ведеться роз'яснення матеріалів XXVI з'їзду КПРС, питань економічної та зовнішньої політики партії і Радянського уряду, соціального розвитку суспільства та інше.

Однак в первинних організаціях товариства «Знання» пересувної механізованої колони № 2, цукрового заводу, шахти «Світлопільська», теплоелектроцентралі № 1—2 та інших не всі лектори виявляють активність, рідко виступають перед колективами цехів і дільниць, слабо популяризують передовий досвід, радянський спосіб життя.

Важливі завдання працівників і активістів масової пропаганди сформульовані в постанові ЦК КПРС «Про дальше поліпшення ідеологічної, політико-виховної роботи». Це документ довгострокової дії. На необхідність посилення масової пропаганди звернув увагу товариш Л. І. Брежнєв у Звітній доповіді ЦК XXVI з'їздові партії: «Треба добитися, щоб її зміст став більш актуальним, а форми відповідали сучасним запитам і потребам радянських людей».

В арсеналі лекторів є немало нових форм роботи. Це — дні політичного інформування і єдині політдні, цикли лекцій з окремих проблем, вечори запитань і відповідей та ін. Головне, щоб пропаганда була тісно пов'язана з конкретними завданнями, які вирішує колектив виробничників, щоб слово лектора було мобілізуючим.

В період бурхливого розвитку науково-технічного прогресу повинні активізувати роботу лектори — спеціалісти промисловості і сільського господарства. Озброювати знаннями виробничників — значить сприяти підвищенню продуктивності праці, поліпшенню використання машин, землі тощо. Це добре розуміють спеціалісти колгоспів і радгоспів, але з лекціями на виробничі теми виступають рідко.

Було б непогано, коли б керівники міської та районної організацій товариства подбали, щоб міські лектори виступали перед сільською аудиторією, розповідали про те, над чим і як працюють колективи підприємств, а сільські — повідали робітникам про турботи та успіхи хліборобів і тваринників. Рідко ще перед виробничниками виступають представники педагогічних колективів шкіл і технікумів, науковці гірничого інституту.

Партійні організації повинні краще дбати про пожвавлення лекційної пропаганди, про ефективність кожного виступу. Хай слово лектора виховує, мобілізовує трудящих на виконання завдань, поставлених XXVI з'їздом КПРС.

НЕ ЗНИЖУЮТЬ ТЕМПІВ

В дні роботи XXVI з'їзду КПРС гірники шахти «Світлопільська» досягли високої продуктивності праці, щозміни видавали на-гора сотні тонн надпланового палива. Ці ударні темпи роботи шахтарі підтримують і сьогодні. Перед у змаганні веде колектив дільниці № 2 під керівництвом інженера А. Р. Слободяна.

За першу декаду липня бригада М. С. Вакуленка, що трудиться тут, видобула понад завдання 1620 тонн палива.

К. НІКІТЕНКО.

ЗБЕРЕМО ВРОЖАЙ ВЧАСНО І БЕЗ ВТРАТ



Знайомтесь: Вячеслав Костянтинович ЧЕСНОКОВ. Він депутат районної Ради народних депутатів, працює на Користівському хлібоприймальному підприємстві майстром пересувних агрегатів та механізмів по розвантаженню та навантаженню зерна. Вячеслав Костянтинович добре підготував техніку до роботи і забезпечує безперебійне її використання.

Фото Р. Грановського.

ХЛІБ — ДЕРЖАВІ

ЗРІС ПОТІК АВТОМАШИН З КОЛГОСПНИХ ТА РАДГОСПНИХ ТОКІВ РАЙОНУ НА ДЕРЖАВНІ ХЛІБОПРИЙМАЛЬНІ ПІДПРИЄМСТВА. 13 липня, наприклад, в засіки Батьківщини було засипано 17530 центнерів зерна. Добре потрудились в цей день хлібороби колгоспу «ПЕРЕМОГА». Вони продали державі 2300 центнерів зерна.

По 1100—1700 центнерів зерна поступило в державні засіки за день з колгоспів «Прогрес», імені Карла Маркса, імені Фрунзе, імені Шевченка та імені Леніна. Радгосп-технікум продав у цей день 1425 центнерів зерна.

З ПОЧАТКУ ЖНИВ ДЕРЖАВІ ПРОДАНО 74963 ЦЕНТНЕРИ ХЛІБА. На заготівлі зерна нового врожаю перед веде колгосп імені Фрунзе, який засипав у державні засіки 8444 центнери зерна. По 8370—8200 центнерів його продали колгоспи імені Леніна та «Прапор комунізму».

Рівняння на передовиків

В соціалістичному змаганні за вчасне і якісне збирання врожаю серед жниварів колгоспів та радгоспів району високих виробничих показників добиваються передовики.

Механізатори колгоспу імені Карла Маркса Яків Якович **МАРИНЕНКО** та Юрій Якович **БАЛАЦЬКИЙ**. Вони з початку жнив жатками ЖРС-4,9 скосили відповідно 221 і 203 гектари хлібів.

Працюючи в одному загоні з механізаторами **Л. М. СТЕЦЕНКОМ** та **Г. Г. АРМЕСАРОМ**, 10 липня за день вони скосили на звал 228 гектарів озимої пшениці.

МУРАВЙОВ Аркадій Іванович — комбайнер колгоспу імені Шевченка комбайном «Нива» обмолотив 92 гектари хлібів і на тік відвантажив 2500 центнерів зерна.

ЛЕВЧЕНКО Віталій Дмитрович — викладач Олександрійського сільського середнього профтехучилища № 1. Перебуваючи у відпустці, він пішов у колгосп «Перемога» працювати на комбайні «Нива». З початку жнив уже зібрав 100 гектарів хлібів і намолотив 2000 центнерів зерна.

СЕРГІЄНКО Віктор Максимович — комбайнер колгоспу імені Леніна. 13 липня комбайном «Колос» за день підібрав валки з площі 18 гектарів. З початку жнив він обмолотив 57 гектарів гороху та пшениці і відвантажив на тік 1414 центнерів зерна.

На допомогу землеробам

Цього року з сільського середнього профтехучилища № 1 в колгосп імені Шевченка на збирання врожаю виїхали три комбайни. Працюють на них майстри А. М. Моторний та О. А. Озірний, викладач спецдисциплін І. С. Сікорака, майстер виробничого навчання К. І. Повелько. На двох агрегатах помічниками комбайнерів працюють учні училища.

В. ГУЛЯЄВ.

Без затримки

Нещодавно залізничники подали на під'їзні колії елеватора дев'ять вагонів. В них 648 тонн пшениці, борошна та ри су. Адміністрація негайно організувала їх розвантаження.

Механізатори надагодили чітку роботу механізмів. Старанно працювали члени бригади П. В. Шевченко. Кожний в цей день норму виробітку виконав на 130—145 процентів.

Тон у трудовому суперництві на розвантаженні вагонів задавали бригадир П. В. Шевченко, члени бригади Т. Г. Яковенко, Н. В. Галайко, І. М. Мороз, В. А. Бражуков та ін.

Нині колектив приймає від господарств зерно нового врожаю.

П. МУСУЛЕГА.

Сьогодні у зведенні

Дані про хід збирання врожаю у господарствах району за станом на 13 липня 1981 року (перша графа — скошено хлібів у процентах до плану, друга — обмолочено у процентах до скошеного):

«Прапор комунізму»	62	46
«Червоний прапор»	60	33
ім. Енгельса	60	35
«Прогрес»	60	23
ім. В. Ульянова	58	13
ім. Калініна	55	31
ім. Кірова	53	43
«Перемога»	51	38
ім. Петровського	49	38
«Заповіт Леніна»	49	30
ім. Фрунзе	44	60
ім. Карла Маркса	44	41
ім. Леніна	44	44
ім. Шевченка	40	40
«Росія»	40	46
«Україна»	39	43
ім. Свердлова	35	23
«Ленінським шляхом»	34	36
ім. Димитрова	24	38
По колгоспах	**47**	**38**
РАДГОСПИ		
«Більшовик»	47	31
Цукрокомбінат	44	6
Радгосп-технікум	43	42
ім. Гагаріна	38	14
Кінзавод	30	35
«Шарівський»	19	26
По району	**45**	**36**

За станом на 13 липня в господарствах району скошено у валки 23602 гектари ранніх зернових і бобових культур при плані 52356 гектарів. Цього року добре налагоджено жнивні роботи в колгоспі імені Кірова. Тут роздільно вже скошено 995 гектарів хлібів, з яких 426 — обмолочено. Слідом за обмолотом ведеться скиртування соломи.

В єдиному комплексі збирають врожай в колгоспах «Прапор комунізму», «Червоний прапор». В останні дні прискорили темпи на жнивах хлібороби колгоспів імені Енгельса, «Перемога» та інших.

Але ряд господарств має нижчий показник, ніж в середньому по району, допускає розрив між косовицею та обмолотом хлібів. Тільки по 29—150 гектарів гороху та ранніх зернових обмолочено в радгоспах цукрокомбінату, «Шарівський», кінзаводі, імені Гагаріна, «Більшовик», в колгоспах імені Володимира Ульянова, імені Димитрова, імені Свердлова.

Не в усіх господарствах розгорнули скиртування соломи. А це стримує підготовку грунту під озимі наступного року.

Виховання молоді — турбота комсомольська

З пленуму райкому комсомолу

Комітети комсомолу підприємств, колгоспів, радгоспів та установ району під керівництвом партійних організацій провели певну роботу по підвищенню ролі комсомольських організацій та груп в ідейно-політичному, трудовому і моральному вихованні молоді. Низові осередки радгоспу імені Гагаріна, Червонокам'янського та Новопразького відділень сільгосптехніки, цукрового заводу, районної аптеки № 150 турбуються про ідейне загартування, політичну і трудову активність кожного члена ВЛКСМ, впливають на зміцнення трудової дисципліни, підвищення ефективності і якості роботи молоді.

Широку підтримку в районі знайшов заклик комсомольської організації ремонтної майстерні Червонокам'янського відділення сільгосптехніки: «План першого року п'ятирічки — до 7 листопада!».

Нині на полях району в розпалі жнивні роботи. Поряд з старшими механізаторами у збирально-транспортних загонах трудиться 26 комсомольсько-молодіжних екіпажів.

Про це говорила в доповіді перший секретар районного комітету комсомолу Н. Уварова на пленумі, який розглянув питання про підвищення ролі комсомольських організацій в комуністичному вихованні молоді.

Комсомольське доручення — один з важливих засобів виховання. Та в окремих осередках переважна більшість членів ВЛКСМ не має доручень. Це стосується комсомольських організацій колгоспів «Росія», імені Шевченка, радгоспу «Більшовик» та інших.

Прийому в ряди ВЛКСМ передує велика виховна робота серед юнаків та дівчат, які вирішили стати членами спілки. Та комітети комсомолу колгоспів «Заповіт Леніна», «Червоний прапор», імені Калініна, імені Енгельса, сільського профтехучилища № 1 формально ставляться до цієї важливої справи.

Необхідно підвищити роль цехових організацій в питаннях роботи з новоприйнятими в комсомол.

Районний комітет комсомолу, первинні організації прагнуть будувати свою організаторську роботу так, щоб вона стимулювала трудолюбство молодих людей, формувала у них свідоме ставлення до праці, активну життєву позицію. Однак у виробничих колективах є ще юнаки й дівчата, які порушують трудову дисципліну. Отже, не на рівні індивідуальна виховна робота.

Щоб досягати високих результатів у праці, потрібно мати глибокі знання. Але частина молодих хліборобів і тваринників не мають навіть середньої освіти, а більшість комсомольських організацій протягом останніх двох років не виносила питання навчання молоді на обговорення зборів.

Комітети комсомолу колгоспів «Росія», «Україна», «Ленінським шляхом», «Червоний прапор» мало приділяли уваги навчанню молоді в системі комсомольської освіти.

Боротьба з правопорушеннями повинна займати в діяльності комсомольських організацій особливе місце. Адже допустили антигромадські вчинки кілька молодих людей з колгоспу «Перемога», учнів сільського профтехучилища № 1. В комітетах комсомолу знають, що окремі юнаки пиячать, хуліганять, але термінових заходів не вживають.

Слабо проводять профілактичну роботу і комітети комсомолу колгоспів імені Шевченка, імені Калініна, радгоспу-технікуму та інші.

Велику увагу доповідач і виступаючі приділили стану спортивної роботи на селі, діяльності культурно-освітніх закладів, пожвавленню внутріспілкової роботи в низових осередках.

В обговоренні доповіді взяли участь заступник секретаря комітету комсомолу районного інформаційно-обчислювального центру Р. Слитнікова, секретар комсомольської організації III-Б курсу радгоспу-технікуму І. Музичко, секретар комітету комсомолу цукрозаводу А. Царенко, голова президії добровільного спортивного товариства «Колос» О. Рижечкін, інженер по техніці безпеки колгоспу імені Володимира Ульянова С. Ремез, секретар комітету комсомолу радгоспу імені Гагаріна О. Ревенко, агроном колгоспу імені Карла Маркса В. Будай, продавець районного універмагу Н. Фундовна, майстер профтехучилища № 1 М. Іванцов.

Пленум заслухав інформацію завідуючого відділом комсомольських організацій РК ЛКСМ України А. Подоляка про хід виконання критичних зауважень і пропозицій, висловлених делегатами на XXXIX комсомольській конференції.

В роботі пленуму взяв участь і виступив з промовою другий секретар райкому Компартії України В. Г. Жаботенко.

В обговорених питаннях пленум прийняв відповідні постанови.

С. ЩЕРБИНЕНКО.

Репортаж

В авангарді змагання

Понад тисяча гектарів ранніх бобових і зернових у валках. Більше половини з них уже обмолочено. Господарство повним ходом продає державі хліб нового врожаю.

На збиранні врожаю у колгоспі імені Кірова у колективах жниварів працює 16 комуністів і 10 комсомольців. У полі тринадцять агрегатів.

Нелегко доводиться косарям. Окремі площі заросли бур'янами. За таких умов механізатори П. Д. Гуржій та Ф. П. Кошмак жатками ЖРС-4,9 за день вкладають у валки лише по 8—10 гектарів посівів при нормі 19. А В. С. Мелешкін такою жаткою на чистих полях скошує по 28—30 гектарів за день.

Труднощі долають люди напруженою працею. Тон у змаганні задають комуністи і комсомольці.

На стогектарному полі другої бригади старанно працюють жниварі. Тон у суперництві задає комсомолець Павло Сироватка.

Кожного дня на перевезенні зерна виконують норми на 125—130 процентів шофери член партії І. П. Тараненко та комсомольці Іван Федченко і Антон Семенов.

Серед членів ланки технічного обслуговування відзначаються комуністи токар Л. М. Курінний та механік Г. П. Савченко.

Про ударну працю молодих жаткарів розповідають у бесідах трудівникам села агітатори та політінформатори. Про трудові здобутки повідомляють щоденні бюлетені-інформатори та полівки. На честь передовиків біля контори правління піднято прапор трудової слави.

Заспів комсомольців підхопили інші жниварі. Серед них члени екіпажу, який очолює В. С. Мелешкін. Вони майже щодня скошують го 30 гектарів пшениці. Цьому екіпажу в числі перших, як і передбачено умовами стимулювання, вручено ордер на грошову премію. На комбайні майорить перехідний Червоний прапор.

Ще не всі комуністи йдуть в авангарді. В. К. Мовчан, наприклад, перед жнивами усім доводив, що комбайн справний. А як настав час вирушати на хлібні поля, виявилось, що вал в бункері непридатний. Довелося ремонтувати в гарячу жнивну пору.

Збирання хлібів у розпалі. А культармійці сільського Будинку культури, який очолює В. М. Пшеничний, досі не спромоглись виїхати з концертом до жниварів.

Правда, ізмайлівці жнивують краще, ніж торік. Залишається побажати їм доброго фінішу на збиранні врожаю-81.

С. ЛУКІН.

Місто — селу

Жнивують гірники

Розріз «Бандурівський» і радгосп імені Гагаріна розташовані поруч. Та не тільки близьке сусідство єднає колективи гірників і хліборобів. Їх об'єднує спільна мета — своєю працею зміцнювати могутність Батьківщини, видавати більше продукції.

За доброю традицією робітники розрізу часто приходять на допомогу хліборобам, зокрема, в напружені періоди польових робіт.

Ось і нинішнього року кілька гірників прибули в радгосп і на час жнив сіли за кермо комбайнів. Це слюсар-наладчик М. М. Туз, майстер О. О. Кодак, контактник В. Г. Сидорський.

— Звичайно, довелося докласти рук, доки привели машини в належний стан, — говорить Микола Маркович Туз. — Майже місяць ремонтували...

Як виявилося, ремонт комбайнів можна було б закінчити в два рази швидше, якби комбайнерів краще забезпечили запчастинами.

І сьогодні ще далеко не всі проблеми вирішено. Так, на багатьох комбайнах відсутні акумулятори. Щоб завести двигун, комбайн доводиться причіплювати до трактора і запускати мотор з буксира.

— Ми не можемо перевірити в дії, відрегулювати механізми «Ниви», — поскаржився О. Кодак. — Адже для цього треба кілька разів заводити і глушити двигун.

Екіпаж Туза і Кодака можна назвати досвідченим. Раніше Микола Маркович працював механізатором. Олексій Олексійович після школи закінчив сільськогосподарський технікум, рік до армії трудився на комбайні.

Незважаючи на труднощі, в перший же день виходу в поле екіпаж скосив на звал 14 гектарів гороху при нормі 9. А всього за 15 робочих днів М. Туз і О. Кодак зобов'язалися скосити 160 гектарів хлібів.

Таке ж зобов'язання взяв і В. Г. Сидорський із своїм помічником комсомольцем Петром Кудиновичем. Для Віктора Григоровича це дев'яті жнива, бо раніше він працював механізатором тут же в радгоспі. А для Петра — перші. Він щойно закінчив сільське профтехучилище.

— Нам поки що не вдалося досягти такого результату, як Тузу і Кодаку, — сказав Віктор Григорович. — Щодня були поломки. Ледве дотягували до норми. Відчуваємо гостру нестачу деяких деталей. Акумуляторів теж немає.

Це дуже погано. Хіба цього не розуміють керівники радгоспу?

— Від самої весни шукаємо ці злощасні акумулятори, — сказав секретар парткому радгоспу В. М. Юрченко. — Та ніде «вибити» не змогли. І нині послали свого гінця в сільгосптехніку. Однак надії мало. Навіть сегментів там немає.

Цей докір слід адресувати працівникам райсільгосптехніки. Однак заслуговують справедливої критики і керівники радгоспу, які недостатньо подбали про організацію ремонтних робіт в механічній майстерні. Тут є змога ремонтувати і виготовляти значно більше різних деталей, але цієї змоги не використовують. Отож і доводиться комбайнерам, як місцевим так і приїжджим, ламати голову, як утримувати машини в робочому стані.

В. КОЛЕСНИКОВ,
журналіст.

☆

Комбайнери, трактористи, водії автомобілів, колгоспники, працівники радгоспів!

У період дозрівання зернових культур і збирання врожаю забезпечте його захист від пожеж.

Не допускайте куріння і розведення вогнищ поблизу хлібних масивів, на токах, біля скирт соломи.

Обладнайте збиральні машини вогнегасними пристроями і первинними засобами пожежогасіння.

Керівники колгоспів і радгоспів!
Організуйте цілодобову охорону врожаю від пожеж!

Рада Українського республіканського добровільного протипожежного товариства.

(Фотохроніка РАТАУ).



☆

Рейд

В полоні спокою

Погожий день. Хліба просяться під косу. Як же жнивують у колгоспі імені Енгельса?

Бригадир першої тракторної бригади М. М. Климов говорить, що в господарстві є 4 жатки ЖРС-4,9 і три — ЖВН-6. Арсенал чималий. Та за день було скошено у валки тільки 70 гектарів хлібів. А обмолочено 30 гектарів.

Техніка використовується не ефективно. Часто комбайни і жатки простоюють через незадовільне технічне обслуговування їх.

На одному з комбайнів у першій тракторній бригаді вийшов з ладу паливний насос. Майже півдня затратив комбайнер, щоб замінити його. А коли б було налагоджено чітку роботу ланки технічного обслуговування збиральної техніки, то комбайн можна полагодити не більш як за годину.

Тут же, в польовому стані стоїть на приколі «Нива», на якій працює В. Г. Рижов. Комбайн досі не відремонтовано. Коли він включиться в роботу, важко сказати, бо ще не вистачає деяких частин.

На СК-4 В. Л. Ророхи обірвано болт. Механізатор пригнав машину до майстерні, щоб заварити кріплення. Затратив на цей переїзд більше години робочого часу. А тут електрозварник А. Васильчук пішов додому і категорично відмовився усунути поломку. Більше двох годин простояв під майстернею збиральний агрегат.

Це вже не вперше А. Васильчук вдається до зухвальства. Та керівники колгоспу потурають йому.

В господарстві не створено належних побутових умов для нормальної праці жниварів. Обіди механізаторам у поле вивозять пізно.

Відчувається й те, що в колгоспі мало приділяють уваги гласності і дієвості змагання жниварів. Хто сьогодні йде попереду на збиранні врожаю, важко довідатись. Стенд «Сьогодні попереду» не заповнюється, «блискавки», полівки не випускаються.

Є в колгоспі правофлангові. Але перехідних червоних вимпелів їм не вручили. Не видно і зірок трудової слави на бункерах агрегатів, комбайнери яких уже намолотили по тисячі центнерів зерна.

Жнива не терплять розкачки. Тож варто сподіватись, що в колгоспі імені Енгельса виправлять допущені недоліки.

Г. ПОХИЛ — комбайнер, М. ТРУХАНОВ, Г. АДАМОВ — працівники редакції.

ЛЕНІНСЬКИЙ ПРАПОР
2 стор. 15 липня 1981 р.

Партійне життя

На правому фланзі—комуністи

Колектив рудоремонтного заводу трудиться під девізом: «Виробничу програму першого року п'ятирічки — до Жовтневих свят!» У здійсненні цієї мети вагому частку вносять комуністи. Вони завжди в авангарді.

В цеху по ремонту гірничого обладнання 38 комуністів. Всі вони успішно справляються з виробничими завданнями. Заводчани по праву гордяться трудовими здобутками молодого комуніста М. Г. Рабинюка. Ім'я двадцятишестирічного робітника занесено в Книгу трудової слави підприємства. Микола Григорович в числі перших справився з завданнями десятої п'ятирічки — до 110-ї річниці з дня народження В. І. Леніна. А зараз прагне особистий план нинішнього року виконати до Дня Конституції СРСР. Слово комуніста не розходиться з ділом. Змінні норми він виконує на 125—130 процентів. На його трудовому календарі вже вересень.

В ногу з правофланговим крокує і токар член КПРС Ю. І. Ільєнко. Відмінний верстатник всі замовлення виконує високоякісно і достроково. Його технічний контроль — робітнича совість.

Про передовиків виробництва інструментальної дільниці нам розповів начальник цього підрозділу А. Є. Алкеєв.

— Гордістю нашого колективу є комуністи, — говорить Антон Єрмолайович.— Вони задають темп роботи на дільниці. Приклад подає секретар партійної організації слюсар-інструментальник В. М. Олейников. Норма для нього не межа, завжди її перекриває.

До Книги трудової слави занесено ім'я слюсаря комуніста П. Г. Чорного. За дострокове виконання десятої п'ятирічки він нагороджений орденом «Знак Пошани». Робітник користується великим авторитетом у колективі і як майстер своєї справи, і як доброзичливий товариш. Павло Григорович трудиться під девізом: «П'ятиденку —за чотири дні» і слово підкріплює ділом. Він член комітету профспілки, активіст громадського життя.

Серед правофлангових соціалістичного змагання ковальсько-пресового цеху називають ім'я члена КПРС Г. М. Бабенка. Робітник відмінно справляється з доведеними завданнями і подає приклад безпартійним.

Значний вклад у справу здійснення планів і соціалістичних зобов'язань вносять комуністи - раціоналізатори. Серед розвідників технічного прогресу їх на заводі 47.

Так, майстер цеху ремонту гірничого обладнання Г. І. Приходько в минулому році подав шість пропозицій, які дали змогу зекономити 7800 карбованців. Автором чотирьох раціоналізаторських пропозицій став майстер ливарного цеху Є. В. Бабій. Завдяки його новинкам зекономлено 2300 карбованців. В числі новаторів і бригадир комплексної бригади ковальсько-пресового цеху по складанню металоконструкцій, секретар парторганізації цеху Б. Є. Денисенко. На його рахунку три пропозиції.

Бути робітничим вчителем —справа нелегка і відповідальна. Ним може стати тільки відмінний виробничник, умілий вихователь. 20 комуністів - наставників добросовісно виконують це почесне громадське доручення. Вони передають досвід молодим, вчать новаторським методам праці, готують надійну зміну. Схвально відгукуються молоді ремонтники про своїх вчителів токарів Ю. І. Ільєнка, М. І. Мілєшкіна та слюсаря А. І. Малька. Кожний з них навчив по кілька робітників високопродуктивній праці.

Комуністи завжди виступають застрільниками добрих справ. Вони в авангарді соціалістичного змагання. А це запорука того, що заводчани успішно справляються з програмою першого року п'ятирічки.

Т. ДЕМУРА,
інженер рудоремонтного заводу по соціалістичному змаганню.

Л. САВІН,
позаштатний кореспондент «Ленінського прапора».

Завжди в пошуку

Федір Андрійович Кавунов — старший майстер ремонтної майстерні. Леонід Андрійович Холохоленко — головний механік. Обидва працюють в автотранспортному підприємстві № 10062. Беруть активну участь в раціоналізаторській роботі. Внесли чимало цінних пропозицій, які поліпшують працю людей. В минулому році їхня бригада раціоналізаторів зайняла призове місце в обласному конкурсі.

За трудові досягнення Федір Андрійович нагороджений орденом «Знак Пошани».

Чимало цікавих новинок народні умільці запропонували вже в нинішньому році. Окремі з них уже впроваджено у виробництво. Вони добре служать ремонтникам.

На знімку: Ф. А. КАВУНОВ та Л. А. ХОЛОХОЛЕНКО перевіряють роботу двигуна автомобіля.

Промисловість, будівництво, транспорт

Підбито підсумки роботи промислових підприємств міста за 6 місяців 1981 року. За даними районного інформаційно-обчислювального центру державної статистики виробничі колективи справилися з планами реалізації продукції так (перша графа — виконання 6-місячного плану, друга — темпи росту порівняно з відповідним періодом 1980 року):

ВУГІЛЬНА ПРОМИСЛОВІСТЬ:		
Теплоелектроцентраль №1—2	108,8	94
Шахта «Світлопільська»	108,7	119,8
Теплоелектроцентраль № 3	107,5	103.8
Брикетна фабрика «Байдаківська»	105.6	101.8
Шахта «Верболозівська»	105,6	88,2
Рудоремонтний завод	103,3	97,4
Райенергоуправління	102,9	100,8
Розріз «Морозівський»	101,4	91,8
Брикетна фабрика «Димитровська»	100,7	103.1
Розріз «Бандурівський»	100.7	100,5
Розріз «Верболозівський»	97,8	127,9
По Олександрійській групі підприємств виробничого об'єднання «Олександріявугілля»	**102,4**	**101,4**

З піврічним планом справилися всі гірницькі колективи, за виключенням розрізу «Верболозівський». З початку року додатково до плану видобуто 122 тисячі тонн вугілля, вироблено 17 тисяч тонн брикетів. Енергетики постачили споживачам на 8.2 мільйона кіловат-годин електроенергії більше, ніж передбачалося. Загалом додатково до завдання реалізовано продукції на 1 мільйон 357 тисяч карбованців. Значно збільшили обсяг реалізації порівняно з відповідним періодом минулого року шахта «Світлопільська», ТЕЦ № 3.

Так працювали інші підприємства міста:

М'ясокомбінат	105,2	99,7
Завод гірського воску	104.6	109,2
Мебельна фабрика	104,4	126
Учбово-виробниче підприємство УТОС	104.3	107.2
Швейна фабрика	103,9	106.8
Електромеханічний завод	102,9	153,7
Ремонтно-механічний завод комбінату «Кіровоградважбуд»	102,7	115.3
Завод продтоварів	102;3	112,4
Хлібозавод	101,6	104.4
Фабрика діаграмних паперів	101.6	113,9
Механічний завод	100,7	103
Авторемонтний завод	100,6	94,4
Ремонтно-механічний завод «Укрремтресту»	100.2	53.4
Пивоварний завод	100,1	112,8
Друкарня	100	104,9
Завод залізобетонних виробів	93.6	101.5
Цегельний завод	88,5	93,2
Завод підйомно-транспортного устаткування	86,6	94,4
Молокозавод	80,4	137,9
По місту	**101,2**	**107,8**

Більшість трудових колективів успішно справилася з планами першого півріччя, а також взятими соціалістичними зобов'язаннями. За 6 місяців додатково до завдання вироблено 61 тонну гірського воску, 103 тисячі квадратних метрів діаграмних стрічок, 10 тисяч одиниць одягу, 97 тонн хлібобулочних і 137 тонн макаронних виробів та інше.

Загалом додатково до плану реалізовано продукції на 1 мільйон 730 тисяч карбованців.

Обсяг виробництва продукції порівняно з відповідним періодом 1980 року виріс на 9 процентів, що більше планового показника. Значний крок уперед по збільшенню випуску продукції зробили завод гірського воску, електромеханічний завод, мебельна фабрика та деякі інші підприємства.

На жаль, окремі колективи не забезпечують виконання планів. Це, зокрема, завод залізобетонних виробів, цегельний завод, молокозавод, завод підйомно-транспортного устаткування. Вони недореалізували продукції на суму 2,7 мільйона карбованців. Недодано до плану 1639 тисяч штук цегли, 74 електромостові крани, 182 тонни зварних металоконструкцій тощо.

Завдання по побутовому обслуговуванню населення за 6 місяців виконано на 100,8 процента.

Будівельні організації працювали так (перша графа — виконання 6-місячного плану будівельно-монтажних робіт по генпідряду, друга — власними силами в процентах):

Будівельне управління № 5	130	104,1
Управління механізації	106	106
Монтажне управління	104.3	109,5
Житлово-комунальна контора	101,7	101,7
Будівельне управління № 3	100,1	105,1
Будівельне управління № 4	85.5	67,9
По тресту «Олександріяважбуд»	**105.3**	**100,9**
Вуглебудівельне управління	84,9	84,9
Будівельне управління № 3	66,5	53,1
Шахтобудівельне управління	46.9	84,9
По тресту «Олександріявуглебуд»	**55**	**58,3**
По місту	**86,6**	**97,8**
Шляхове рембудуправління облрембудтресту	105,4	105,4
Рембудуправління облрембудтресту	103,1	98,3
Геологорозвідувальна експедиція	100.6	100.6
Будівельне управління № 557	99	98,9
Пересувна мехколона № 14	86,5	91,2

Будівельники тресту «Олександріяважбуд» непогано попрацювали в першому півріччі. Додатково до плану виконано будівельно-монтажних робіт по генпідряду на 365 тисяч карбованців, власними силами — на 57 тисяч карбованців. Допустило відставання лише будуправління № 4.

На жаль, як і раніше, ганебно відстають всі управління тресту «Олександріявуглебуд».

Колективи автотранспортних підприємств міста працювали так (перша графа — виконання плану вантажоперевезень за 6 місяців у процентах, друга — перевезено вантажів понад завдання в тисячах тонн):

Автобаза виробничого об'єднання «Олександріявугілля»	111,2	1064
Автотранспортне підприємство № 10062	101,3	24,7
Автобаза № 23	100,2	2,2

Колектив АТП № 10011 6-місячний план пасажироперевезень виконав на 100,7 процента.

Торговельні організації міста працювали так (перша графа — виконання плану товарообороту за 6 місяців у процентах, друга — продано товарів додатково до завдання в тисячах карбованців):

Відділ робітничого постачання	101,1	184
Міськхлібторг	100,6	124,1
Комбінат громадського харчування	100,6	8,5



Інтерв'ю

Дозорці за роботою

Які вибрати форми роботи, щоб діяльність народних контролерів досягла найбільшої ефективності? Відповісти на це питання наш кореспондент попросив голову групи народного контролю заводу підйомно-транспортного устаткування В. П. Меньшикова.

У складі нашої групи 143 дозорці. Це робітники і службовці, члени партії, комсомольці і безпартійні. Але всіх їх об'єднує одна мета, одне бажання —досягти на підприємстві зразкового порядку, добитися найкращих результатів у праці. А для цього потрібно кожному не проходити мимо випадків безгосподарності, окозамилювання, ставити заслін тим людям, які схильні до розкрадання соціалістичної власності.

У першому півріччі цього року ми провели десять перевірок.

Перевіряємо стан зберігання устаткування, з'ясовуємо причини невиконання виробничих завдань.

Розглянули стан робіт на пусковому комплексі в першому півріччі 1981 року. Виконуємо постанову комітету народного контролю УРСР. «Про раціональне використання чорних металів».

На початку кожного кварталу ми складаємо плани перевірок, в яких бере участь наша головна група, народні контролери цехів і дільниць. Є в нас і перспективний план на п'ятирічку.

Два рази на рік бюро групи звітує перед колективом заводу, повідомляє, які заходи вжито по усуненню недоліків. Після кожного рейду або перевірки на інформаційних дошках народного контролю вміщуються матеріали, з яких можна дізнатися, що пропонують дозорці. Гласність — могутня зброя, її потрібно використовувати в повному обсязі завжди.

Регулярно перевіряємо журнали прийому трудящих відповідальними працівниками. Звертаємо увагу на гострі сигнали. Підтримуємо зв'язок з заводською депутатською групою, яку очолює А. С. Виходець.

Для заохочення членів групи народного контролю ми використовуємо матеріальні і моральні стимули. Кращих контролерів нагороджуємо цінними подарунками.

Велике значення мають теоретичні заняття, які відбуваються регулярно. На них роз'яснюються основні положення закону, пропагуються передові методи роботи. Ми маємо літературу, з якої можна дізнатися, що нового пропонують групи народного контролю інших областей і республік.

ЛЕНІНСЬКИЙ ПРАПОР
3 стор. 15 липня 1981 р.

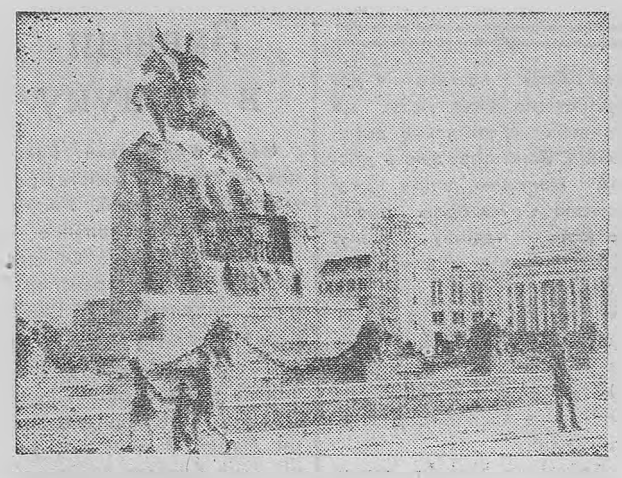

Улан-Батор — столиця Монгольської Народної Республіки.

На знімку: пам'ятник Сухе-Батору — засновникові Монгольської народно-революційної партії, керівникові Монгольської народної революції 1921 року.

(Фотохроніка ТАРС—РАТАУ)

Змагалися спортсмени-автомобілісти

На початку липня відбувся міський конкурс молодих автомобілістів, в якому взяли участь команди з дев'яти підприємств.

27 спортсменів демонстрували уміння фігурно водити автомобіль ГАЗ-51. При цьому за умовами першість присуджується тому, хто більше зекономить пального. Друга частина конкурсу — теоретична.

В результаті наполегливої боротьби перше місце виборола команда спортивно-технічного клубу міської організації ДТСААФ у складі водіїв Є. Сніжка, В. Марченка та В. Федоренка.

Друге місце присуджено команді з тресту «Олександріяважбуд», третє — з міськміськторгу.

В особистому заліку перше місце зайняв Є. Сніжко, друге — В. Марченко (обоє з команди міськкому ДТСААФ), третє — П. Яшков (з команди тресту «Олександріяважбуд».

Приз за волю до перемоги присуджено В. Гладишевій з команди автобази виробничого об'єднання «Олександріявугілля».

О. ГОНЧАРЕНКО,
інструктор міськкому ДТСААФ.

Спасибі лікарям

Багато років працює у Бойнівському фельдшерсько-акушерському пункті Іван Федотович Пащенко. В будь-який час — вдень і вночі, в холод і спеку поспішає він на допомогу людям.

Того дня йшов великий дощ. Моя мама тяжко захворіла. Іван Федотович прибув на виклик, подав першу допомогу, викликав машину. Маму помістили в реанімацію центральної міської лікарні. Три доби лікарі, медичні сестри цього відділення боролися за її життя.

Зараз вона лікується в терапевтичному відділенні. Лікарі М. Я. Лапко, Л. Т. Чорна, медичні сестри допомагають їй стати на ноги.

Я щиро вдячна всім медичним працівникам, які врятували мою маму.

К. ІВАНИК.

Відреагували... формально

Старший інженер вантажно-транспортного управління об'єднання «Олександріявугілля» Л. І. Литовченко в листі до редакції писала, що колектив замовив у фотоательє «Весна» фотографії передовиків виробництва для Дошки пошани. Кілька разів ходили то в ательє, то в лабораторію, то до ретушера, доки фотографії були готові. До речі, кількох передовикам довелося перефотографовуватись по 2—3 рази. Якість знімків незадовільна. Так і не змогли оформити вчасно Дошку пошани у вантажно-транспортному управлінні.

Цього листа редакція направила директору міськпобуткомбінату Є. В. Цехоцькому і просила вжити відповідних заходів.

Майже місяць там розбиралися. А в результаті... «вжили заходів»: «Совет фотографов наметил мероприятия по улучшению качества фотоснимков, а также сокращения сроков изготовления».

Молодого спеціаліста В. Скубу, який виготовляв знімки, звільнили з роботи.

А чи тільки він винен у тому, що фотографії були зроблені невчасно і неякісно. Адже замовникам довелося звертатися до кількох осіб, то в одну, то в іншу зміну. До того ж, головний інженер міськпобуткомбінату С. Червінський обіцяв, що фотографії будуть зроблені вчасно. А в кінцевому результаті «намітили заходи». Це формальна відписка.

Л. ІВАНОВ.

Розвідники надр

Київ. Ціле селище з двадцяти будинків відправлено розвідникам надр об'єднання «Полтавнафтогазгеологія». Кожний із затишних пересувних вагончиків має цільове призначення: гуртожиток, червоний куток з бібліотекою і телевізор, їдальня, сушарня для спецодягу з душовим відсіком, а також виробниче приміщення з кабіною радиста. У польових умовах такі будівлі становитимуть єдиний комплекс, який буде підключено до спільної котельні і енергоживлення від бурової або системи ЛЕП.

Масовий випуск пересувних будиночків з суцільно металевих конструкцій освоїло Роменське дослідне виробництво нафтогазорозвідувальної техніки Міністерства геології УРСР. Вони дадуть змогу створити в полі вигоди, які мало чим відрізняються від побуту впорядкованого робітничого селища.

На голубому екрані

П'ЯТНИЦЯ, 17 ЛИПНЯ

9.05 Виступ дитячих художніх колективів.
9.35 Художній фільм «Чоловічі ігри на свіжому повітрі».
10.50 «Грає лауреат міжнародних конкурсів Л. Тимофєєва». Фільм-концерт. По закінченні — Новини.
14.30 Новини.
14.50 До національного свята Іракської Республіки — Національного дня республіки. Кінопрограма.
15.35 Художній телефільм «Мисливець за браконьєрами».
16.50 Фільм-концерт «Музична Естонія».
17.20 Москва і москвичі.
17.50 Б. Лавреньов. Сторінки творчості.
18.35 Мультфільм «Лошарик».
19.00 Слово зарубіжним гостям VII з'їзду письменників СРСР.
19.30 Вперше на екрані ЦТ художній фільм «Одруження».
21.00 Програма «Час».
21.35 Документальний телефільм «Там, де зимує весна...»
22.15 Сьогодні у світі.
22.30 Майстри французької естради.

СУБОТА, 18 ЛИПНЯ

9.05 Для вас, батьки.
9.35 Більше хороших товарів.
10.05 Це ви можете.
10.50 Концерт оркестру тембрових баянів Московського музичного училища ім. Жовтневої революції.
11.15 Науково - популярний фільм «Рембрандт Офорти».
11.35 29-й тираж «Спортлото».
11.45 Комера сонця.
12.45 Завтра — День металурга.
13.00 Веселка. IV Міжнародний фестиваль телепрограм народної творчості «Корнуельське свято». (Франція).
13.30 Очевидне — неймовірне.
14.30 Новини.
14.45 Прем'єра документального телефільму «Нікарагуа: гітара й гвинтівка.
16.00 Чемпіонат СРСР з футболу: «Динамо» (Москва) — «Кубань». 2 тайм.
16.45 Прем'єра фільму-концерту «Джигіти Заріпови».
17.15 Бесіда політичного оглядача Ю. Летунова.
17.45 Вперше на екрані ЦТ художній фільм «Русаленька».
19.05 Бесіда на міжнародні теми.
19.50 Документальний телефільм «Олімпіядо — ти прекрасна».
21.00 Програма «Час».
21.35 Авторський вечір народного артиста СРСР лауреата Державних премій композитора А. Петрова.
23.10 Чемпіонат СРСР з сучасного п'ятиборства. Фехтування. По закінченні — Новини.

НЕДІЛЯ, 19 ЛИПНЯ

8.40 Гімнастика.
9.05 Концерт оркестру народних інструментів Воронезького інституту мистецтв.
9.30 Будильник.
10.00 Служу Радянському Союзу!
11.00 Програма «Здоров'я».
11.45 Музична програма «Ранкова пошта».
12.15 Наука і техніка.
12.30 Сільська година.
13.30 Музичний кіоск.
14.00 Б. Лавреньов. «Розлом». Фільм - вистава.
16.15 Сьогодні — День металурга. Виступ міністра кольорової металургії СРСР П. Ф. Ломако.
16.30 «За вашими листами» Музична програма до Дня металурга.
17.15 Міжнародна панорама.
18.00 Чемпіонат СРСР з футболу: «Спартак» — «Таврія».
19.45 Радянський Союз очима зарубіжних гостей.
20.00 Клуб кіноподорожей.
21.00 Програма «Час».
21.35 Зірки Олімпійської регати. Естрадна програма.
22.45 Чемпіонат СРСР з сучасного п'ятиборства. Верхова їзда.

Редактор
Х. СОКОЛОВСЬКИЙ.

Оголошення, довідки

ОЛЕКСАНДРІЙСЬКЕ КУЛЬТУРНО-ОСВІТНЄ УЧИЛИЩЕ
оголошує прийом учнів
на 1981—1982 навчальний рік

На стаціонарне навчання на базі восьмирічної освіти по спеціальностях:
Культурно-освітня робота із спеціалізаціями:
керівник самодіяльного оркестру народних інструментів,
керівник самодіяльного оркестру духових інструментів.
Бібліотечна справа з спеціалізацією:
бібліотекар середньої кваліфікації.
На базі середньої освіти:
керівник самодіяльного драматичного колективу;
керівник самодіяльного хореографічного колективу;
керівник самодіяльного хорового колективу.
На заочне навчання:
На базі середньої освіти по спеціалізаціях:
культурно-освітня робота з спеціалізаціями:
керівник самодіяльного хорового колективу;
керівник самодіяльного драматичного колективу.
Бібліотечна справа з спеціалізацією:
бібліотекар середньої кваліфікації.
Вступні екзамени: на стаціонарне навчання з 1 по 20 серпня. На заочне навчання з 10 по 20 серпня.
Адреса училища: 317900, м. Олександрія, вул. Діброви, 47.

ДИРЕКЦІЯ.

ЛЬВІВСЬКИЙ ПОЛІГРАФІЧНИЙ ТЕХНІКУМ
ОГОЛОШУЄ
прийом учнів в 1981 році
НА СТАЦІОНАРНОМУ ВІДДІЛЕННІ ТЕХНІКУМ ГОТУЄ:
а) на базі восьмирічної школи:
Техніків-технологів складального виробництва,
техніків-технологів високого друку,
техніків-технологів плоского друку.
б) на базі середньої школи:
Техніків-механіків по експлуатації поліграфічних машин та устаткування,
Бухгалтерів для роботи на поліграфічних підприємствах.
НА ЗАОЧНОМУ ВІДДІЛЕННІ ТЕХНІКУМ ГОТУЄ:
а) на базі середньої школи:
Техніків-технологів складального виробництва,
Техніків технологів високого друку,
Техніків-технологів плоского друку,
Техніків-технологів палітурно - брошурувального виробництва,
Бухгалтерів для роботи на поліграфічних підприємствах.
ВСТУПНИКИ СКЛАДАЮТЬ ВСТУПНІ ЕКЗАМЕНИ:
а) на базі восьмирічної школи — з української або російської мови (диктант), математики (усно);
б) на базі середньої школи на всі спеціальності — з української або російської мови і літератури (твір), математики (усно).
Для вступу потрібно подати заяву, свідоцтво про освіту (в оригіналі), медичну довідку (форма № 286), чотири фотокартки (3х4).
Заяви приймаються на відділення:
на базі восьмирічної школи — до 31 липня 1981 р.,
на базі середньої школи — до 14 серпня 1981 р.,
на заочне відділення — до 10 серпня 1981 р.
ВСТУПНІ ЕКЗАМЕНИ ПРОВОДЯТЬСЯ:
На стаціонарне відділення:
на базі восьмирічної школи — з 1 по 20 серпня;
на базі середньої школи — з 1 по 21 серпня.
На заочне відділення:
з 10 по 20 серпня.
Адреса технікуму: 290004, м. Львів-4, пл. Радянська, 1.

ОЛЕКСАНДРІЙСЬКИЙ ШВЕЙНИЙ ФАБРИЦІ
потрібні на постійну роботу:
ШВЕЇ-МОТОРИСТКИ.
УЧНІ ШВЕЙ-МОТОРИСТОК.
СЛЮСАРІ - РЕМОНТНИКИ ПО НАЛАГОДЖУВАННЮ ШВЕЙНИХ МАШИН.
СЛЮСАРІ.
ГЕСЛЯРІ.
МУЛЯРИ.
ЕЛЕКТРИК.
За довідками звертатися у відділення по праце влаштуванню на адресу: 317900, м. Олександрія, вул. Першотравнева, 11 та у відділ кадрів фабрики.

ДИРЕКЦІЯ.

«ЛЕНИНСКОЕ ЗНАМЯ» — орган Александрийских городского и районного комитетов Компартии Украины, городского и районного Советов народных депутатов Кировоградской области (выходит на украинском языке).

АДРЕСА РЕДАКЦІЇ: Індекс 317900, м. Олександрія, вул. Шевченка, 74.

ТЕЛЕФОНИ: редактора — 2-23-45, відділів: партійного життя — 2-24-33, промисловості — 2-36-63, сільського господарства — 2-27-93, відповідального секретаря — 2-35-63, відділу листів — 2-01-43, приймальні — 2-22-32, бухгалтера — 2-27-93.

Олександрійська міська друкарня Кіровоградського облуправління у справах видавництв, поліграфії і книжкової торгівлі. м. Олександрія, вул. Шевченка, 81
Індекс 62065. Спосіб друку високий. Телефони: 2-31-35, 2-34-70. Тираж 27850. Обсяг 1 друк. арк. Зам. № 4763.

ПРОЛЕТАРІ ВСІХ КРАЇН, ЄДНАЙТЕСЯ!

ГАЗЕТА НАГОРОДЖЕНА ПОЧЕСНОЮ ГРАМОТОЮ ПРЕЗИДІЇ ВЕРХОВНОЇ РАДИ УРСР

Ленінський ПРАПОР

ОРГАН ОЛЕКСАНДРІЙСЬКИХ МІСЬКОГО ТА РАЙОННОГО КОМІТЕТІВ КОМПАРТІЇ УКРАЇНИ, МІСЬКОЇ ТА РАЙОННОЇ РАД НАРОДНИХ ДЕПУТАТІВ КІРОВОГРАДСЬКОЇ ОБЛАСТІ

Липень
16
Четвер
1981
№ 114 (9138)
Ціна 2 коп.
Газета виходить у вівторок, середу, п'ятницю, суботу.

ГАЗЕТА ВИДАЄТЬСЯ З 26 БЕРЕЗНЯ 1919 РОКУ

СОЛОМУ В СКИРТИ — ПЛУГ В БОРОЗНУ

У ПОСТАНОВІ ЦК КПРС і Ради Міністрів СРСР «Про додаткові заходи по забезпеченню збирання врожаю, заготівлі сільськогосподарських продуктів і кормів у 1981 році і успішного проведення зимівлі худоби в період 1981/82 року» наголошується, що в кожному господарстві доцільно на збиранні врожаю запровадити групове використання техніки в комплексних загонах. Це дає змогу не тільки швидко збирати хліба, а й слідом звільняти поля від соломи та полови, скиртувати пожнивні рештки, а стерню лущити і слідом орати.

Саме так зараз роблять у колгоспах «Прапор комунізму», імені Леніна, «Червоний прапор», «Прогрес».

Торік у колгоспі імені Кірова байдуже поставились до організації скиртування соломи. Як наслідок, її чимало залишилося в степу і зіпсувалось. Отже, худоба не мала вдосталь грубих кормів, багато землі лишилось не зораної з осені.

Цього року керівники колгоспу та спеціалісти врахували минулорічні промахи. Зараз тут проводять жнивні роботи в комплексі. В господарстві вже обмолочено понад 500 гектарів хлібів. Більшість площі звільнено від пожнивних решток. Слідом механізатори лущать стерню, орють грунт під озимі культури.

Проте загалом по району скиртують солому незадовільно. З державної звітності видно, що в радгоспах району досі не приступили до скиртування соломи, а також у колгоспах імені Володимира Ульянова, імені Димитрова та імені Карла Маркса. Повільними темпами скиртують пожнивні рештки в колгоспах імені Свердлова, імені Шевченка та «Україна».

Солома — цінний грубий корм для великої рогатої худоби. Цього року посіви невисокі. Соломи небагато. Тому головне завдання провести скиртування швидко і якісно. Заготовлений грубий корм необхідно негайно взяти на облік і передати на збереження відповідальним особам.

Літня спека негативно вплинула на врожайність ранніх зернових і бобових культур. З метою поповнення запасів зерна в колгоспах та радгоспах вирішено залишити на фураж окремі площі кукурудзи, що посіяна на силос. Через це частину озимих доведеться розміщати по стерньових попередниках. Таким чином обсяг оранки під озимину зросте по району на 5—6 тисяч гектарів.

У колгоспі імені Фрунзе, наприклад, працює загін по підготовці грунту. Тут звільнені від соломи площі негайно лущать і орють, під ріллю на кожний гектар вносять по 3 центнери аміачної води. Це не тільки сприятиме підвищенню родючості грунту, а й знищить такого шкідника озимих, як жужелиця.

Добре організовано оранку під озимі наступного року в колгоспах імені Леніна, «Червоний прапор», «Прогрес» та ряді інших. А ось в колгоспах «Росія», імені Димитрова, «Україна» поки що панує спокій. Це ставить під загрозу долю врожаю 1982 року. Чому ж миряться керівники та спеціалісти згаданих господарств?

Обов'язок партійних та профспілкових організацій спільно з керівниками і спеціалістами вжити всіх заходів, щоб прискорити скиртування соломи і оранку грунту під осінній засів.

ЗАВЕРШУВАТИ ЗБИРАННЯ ХЛІБІВ

Розгортати підготовку до сівби

ХЛІБ — ДЕРЖАВІ

За день 14 липня господарства району засипали в засіки Батьківщини 25680 центнерів зерна.

В цей день колгосп «Перемога» продав державі 3200 центнерів пшениці, 2330 центнерів зерна поступило в засіки Батьківщини з колгоспу імені Шевченка.

По 1500—1800 центнерів хліба продали державі за день колгоспи імені Леніна, «Прапор комунізму», імені Фрунзе та радгосп - технікум.

З початку жнив район продав Батьківщині 98800 центнерів хліба.

На заготівлі хліба відстають радгосп «Більшовик», колгоспи імені Димитрова, імені Свердлова та імені Володимира Ульянова. Ці господарства продали державі лише по 300—620 центнерів зерна.



Комуніст Віктор Данилович Письменний двадцять років водить степові кораблі на ланах кінзаводу № 174. Його натхненну працю відзначено медаллю «За трудову відзнаку». В цьому році комбайном «Колос» зобов'язався зібрати врожай на площі 300 гектарів і намолотити 11000 центнерів зерна.

Віктор Данилович уже намолотив понад 1200 центнерів хліба.

Рівняння на правофлангових

Екіпаж комбайна «Колос» з колгоспу «Росія» в складі комбайнера Любомира Івановича ГАЙДУЧАКА, його помічника комсомольця Олександра МАРТИНЕНКА, шофера Богдана Івановича ЛЮБІЯ останні дні обмолочує по 21—23 гектари озимої пшениці.

14 липня, наприклад, цей екіпаж підібрав валки з 21 гектара і намолотив 654 центнери пшениці. З початку жнив механізатори зібрали 96 гектарів хлібів і відвантажили на тік 2561 центнер зерна.

На роздільній косовиці пшениці в цьому господарстві високого виробітку добивається комуніст Василь Дмитрович РУБЕЛЬ. Жаткою ЖРС-4,9 він скосив 265 гектарів хлібів. Механізатор щодня виконує норми виробітку на 185—190 процентів.

МЕХАНІЗАТОРИ РАЙОНУ! БЕРІТЬ ПРИКЛАД З ПРАВОФЛАНГОВИХ ЖНИВ!

Приклад депутатів

На збиранні врожаю першого року одинадцятої п'ятирічки в колгоспах Новопразької селищної Ради застрільниками змагання виступають народні депутати.

У колгоспі «Червоний прапор» депутат комбайнер В. П. Козинець уже обмолотив 80 гектарів хлібів і відвантажив на тік 2 тисячі центнерів зерна. Його брат, Борис Прокопович, теж народний обранець. Він без затримки відвозить зерно автомашиною на тік.

Червонопрапорці гордяться своїм народним депутатом Клавдією Іванівною Компанієць. Від душі трудиться жінка-механізатор на транспортуванні соломи від комбайнів до місця скиртування. Щодня вона виконує норму виробітку на 130—150 процентів.

Л. МАРЧЕНКО, секретар виконкому селищної Ради.

На передньому краї

По-ударному жнивують хлібороби колгоспу «Прогрес». Вони вже скосили 1650 гектарів ранніх зернових культур, що становить 72 проценти до плану.

На роздільній косовиці хлібів завжди високого виробітку добивається І. В. Половий. Жаткою ЖРС-4,9 він скосив з початку жнив 220 гектарів хлібів.

Зростають темпи обмолоту валків. На цій роботі візначається комбайнер Ф. О. Юрцевич, який намолотив більше 2000 центнерів зерна. Перевіз його від комбайна на тік шофер В. І. Іванченко.

Я. ЛУКІН.

Рейд

Зволікають жнивні роботи

У колгоспі імені Володимира Ульянова треба зібрати ранніх зернових і бобових культур 1460 гектарів. Та до косовиці тут приступили з запізненням.

Скосили озимий ячмінь на площі 24 гектари. На колгоспний тік поступило 75 тонн гороху, який зібрано з 32 гектарів. Але досі лежить у покосах ще понад 20 гектарів бобових.

Нині механізатори косять у валки озиму пшеницю, розпочали підбирати покоси. Однак допускається розрив між косовицею і обмолотом хлібів. Станом на 13 липня валки підібрано лише на 44 гектарах.

Не все гаразд з організацією праці степовиків. В першій тракторній бригаді не використовують відремонтований комбайн. До нього немає акумулятора.

В господарстві немає на складі жодного запасного паса ходової частини. На комбайнах відсутні апечки. Медичні працівники, торговельники, культармійці до жниварів не виїжджають.

Є в колгоспі рабофлангові соціалістичного змагання. Відзначився на роздільній косовиці комбайнер Л. Чирва. На перевезенні зерна на тік старанно працює шофер С. Рябцев. Проте на честь їх не випущено жодної «блискавки».

Комбайнери С. Ручка і Г. Ільченко на обмолоті валків допустили брак. Комісія по якості збирання врожаю помітила це і добилась, щоб вони повторно підібрали колоски на цій площі. Але покарання бракороби не понесли.

Керівники колгоспу не потурбувались про те, щоб відремонтувати польові шляхи, механізаторів забезпечити спецодягом, автомашини обладнати брезентовими покривалами.

В тракторній бригаді № 3, яку очолює М. С. Бондаренко, створено депутатську групу. Та її роботи в гарячу пору не відчувається. Дошка показників не заповнюється, прапор трудової слави на флагштоці не піднімається, вимпели «Кращому комбайнеру» та «Кращому трактористу» висять у червоному кутку. Про них зовсім забули. З початку жнив біля комбайнерів не було ні агітаторів, ні політінформаторів. Змаганням жниварів ніхто не керує.

Жнивні роботи затягуються. І, як визнав голова правління колгоспу В. А. Пашковський, збирання вирощеного врожаю розпочали неорганізовано.

Час не чекає. Хліба необхідно зібрати швидко і без втрат.

Я. ДОДУШКО — помічник комбайнера, А. ГОРЯНИЙ — шофер, В. ГАЛИШТЕЙ — завідуючий током № 1, В. СОКОЛОВ — спецкор «Ленінського прапора».

Репортаж

На току

Тік колгоспу імені Калініна. Біля буртів зерна пораються колгоспники. Гудуть зерноочисні машини. В повітрі стоїть духмяний запах стиглого колосся.

Цікавлюся у вагаря П. Д. Гури, скільки надійшло зерна з початку жнив. Прокіп Давидович називає цифри. З кожним днем підвищуються темпи молотьби. На майданчик току безперервно прибувають завантажені зерном автомашини.

Тут їх швидко розвантажують. Зерно доочищають і відправляють на елеватор. Всюди ритмічно працюють різні зерноочисні машини, навантажувачі, які обслуговують колгоспники. Серед них пенсіонери А. Л. Легкошерст, З. С. Бенько, І. А. Гугленко.

На перевезенні зерна працюють водії райсільгосптехніки. Всі жниварі прагнуть у стислі строки і без втрат зібрати урожай.

— Нам на перешкоді стають не відремонтовані дороги,—поскаржився водій Г. І. Бойченко.—Від току і до міста шлях з вибоїнами. Отже, доводиться з великими труднощами долати його.

Це справедливий докір на адресу тих, хто відповідає за ремонт доріг.

На току вирує життя до пізньої ночі. Золотим зерном вінчається хліборобська праця.

В. ДЕРУСОВ,
спецкор газети «Ленінський прапор».

Наші славні земляки

Генеральний конструктор



Не раз мені доводилось чути мудре народне прислів'я: «Краще раз побачити, ніж сто разів почути». І я вирішив дотриматись цієї мудрості: поїхав до Києва, щоб зустрітись з своїм славним земляком з Протопопівки.

До того, як завітати в кабінет до генерального конструктора — директора науково - дослідного інституту В. Д. Ткача, я, звичайно, хвилювався. Але даремно. Василь Денисович зустрів мене тепло і доброзичливо. Цілу годину розповідав про інститут, який він очолює вже майже два десятиліття.

Всесоюзний науково-дослідний конструкторсько - технологічний інститут по машинах для комплексної механізації та автоматизації тваринницьких ферм проводить велику роботу по розробці і впровадженню на фермах різної техніки.

За 30 років сконструйовано більше ста різних машин. Використовуються вони на великих і малих фермах, на комплексах по виробництву тваринницької продукції на промисловій основі.

Працює в інституті близько тисячі наукових співробітників, діє при ньому дослідний завод.

Слухаю розповідь генерального конструктора-директора і пишаюсь своїм товаришем дитячих років, виходцем з звичайної селянської сім'ї.

Народився В. Д. Ткач у нашій Протопопівці в 1927 році. Серед своїх однолітків Василько, як ми тоді його називали, відрізнявся кмітливістю. Після закінчення школи поступив у Кіровоградський технікум сільськогосподарського машинобудування.

Звідси молодого спеціаліста направили на київський завод «Червоний екскаватор». Працював конструктором, а згодом ведучим і головним конструктором.

Без відриву від виробництва закінчив Київський політехнічний інститут.

В 1960 році Василя Денисовича призначили головним інженером науково - дослідного інституту. А через два роки — директором цього ж закладу.

Василь Денисович працює і продовжує навчання. Він став аспірантом Української сільськогосподарської академії. У 1969 році захистив дисертацію, йому присвоєно звання кандидата технічних наук.

Близько ста друкованих робіт видав науковець. На його рахунку чимало винаходів. Всі вони спрямовані на механізацію і автоматизацію трудомістких процесів у тваринництві, полегшення праці людей.

В. Д. Ткач нагороджений орденами Жовтневої Революції, Трудового Червоного Прапора, «Знак Пошани» та медаллю «За доблесну працю. На відзнаку 100-річчя з дня народження В. І. Леніна». Він — заслужений машинобудівник Української РСР.

Василь Денисович бере активну участь в громадській роботі. Трудящі Києва не раз обирали його депутатом міської та обласної Рад. Він член районного комітету Компартії України. Науковець часто виступає перед трудовими колективами з цікавими лекціями. Буває серед учнівської та студентської молоді.

Тваринництво — це сьогодні ударний фронт на селі. Інститут, який очолює наш земляк В. Д. Ткач, на передньому краї цього фронту. Колектив його працює над створенням нових і вдосконаленням існуючих машин для ферм.

Наш земляк розповів, що впровадження нового сімейства дробарок дасть змогу щороку в колгоспах та радгоспах країни економити 200—250 мільйонів кіловат-годин електроенергії.

Застосування нової технології баротермохімічної обробки соломи сприятиме підвищенню перетравності її тваринами з 30 до 60—70 процентів. А це ключ до зміцнення кормової бази.

Комуністична партія приділяє велику увагу роботі інституту. В. Д. Ткач часто виступає на Пленумах ЦК Компартії України, на всесоюзних нарадах.

Прощаючись, Василь Денисович передав олександрійцям палкий привіт і побажав їм найефективніше використовувати нову техніку. Він подарував Протопопівському сільському музею кілька нових своїх книг, на яких зробив напис: «Дорогим землякам від автора».

М. КУЙОВДА,
вчитель.

На знімку: кандидат технічних наук В. Д. ТКАЧ.

Вінницька область. Плодотворно трудиться в колгоспі імені XXII з'їзду КПРС Липовецького району майстер високих урожаїв цукрових буряків Герой Соціалістичної Праці І. М. Пасічник. У минулому році буряководи одержали по 550 центнерів коренів з гектара. Вирощування цукрових буряків тут ведеться за індустріальним методом.



На знімку: ланковий І. М. Пасічник.
(Фотохроніка РАТАУ)

„Зеленій пожежі"— надійний заслін

В народі бур'яни називають «зеленою пожежею». І це не випадково. Якщо тільки недоглянули посіви, то бур'яни заберуть немалу долю врожаю. За даними ООН та інших міжнародних організацій, щорічні світові втрати врожаю всіх сільськогосподарських рослин від шкідників, захворювань і бур'янів оцінюються в 74,9 мільярда доларів, що становить вартість 34,9 процента валових зборів потенціального врожаю.

Отже, бур'янам треба поставити надійний заслін.

Що ж забезпечує захист культурних рослин від бур'янів?

В першу чергу конкретна профілактична і карантинна робота: посів насінням першого класу, скошування дикорастучих трав до дозрівання насіння, недопущення заносу шкідливих видів бур'янів з інших районів.

Велике значення в цьому надається дотриманню сівозмін, системі зяблевого і передпосівного обробітку грунту, оптимальним нормам і строкам сівби, ретельному догляду за посівами, стислим строкам збирання врожаю.

Особливо слід сказати про гербіциди. Це дуже ефективний засіб. Але він дає добрі результати тільки на фоні високої агротехніки.

25 червня 1981 року Олександрійська районна Рада народних депутатів прийняла рішення «Про заходи по боротьбі з бур'янами на території району». Але не всі підприємства і господарства міста і району ведуть боротьбу з бур'янами. Придорожні смуги в районі заросли повитицею та амброзією. Особливо це спостерігається по шляхах Олександрівка — Дівоче Поле та Червона Кам'янка — Попельнасте.

Позаростали також бур'янами яри, вигони, польові стани і садиби ферм у колгоспах імені Кірова, імені Димитрова, імені Шевченка. А це створює загрозу занесення карантинних бур'янів на поля.

Робота по знищенню бур'янів повинна бути постійною і комплексною. Це важливе державне завдання. Чисте поле — урожайне поле.

В. БОБОШКО,
державний інспектор Олександрійського міжрайонного пункту по карантину рослин.

З допомогою флюорографії

Профілактика — основний напрямок радянської медицини. Велику допомогу подає і лікарям, і хворим флюорографія. Вона дає можливість на ранній стадії виявляти різні захворювання.

У нашій країні населення повинно проходити флюорографічне обстеження один раз на рік, а працівники дитячих дошкільних закладів та деяких інших установ—два рази на рік.

При масових обстеженнях інколи виявляють серйозні захворювання у людини, яка почуває себе добре і вважає, що вона зовсім здорова. Отже, не варто нехтувати флюорографією.

Факти свідчать, що дехто боїться опромінення під час флюорографії. Побоювання ці безпідставні. Сучасні рентгенівські апарати оснащені спеціальними пристроями, які забезпечують надійний захист пацієнта під час огляду. Флюорографія, порівнюючи з іншими методами обстеження — рентгеноскопією та рентгенографією, —дає найменше променеве навантаження на людський організм.

В нашому районі, крім стаціонарного флюорографа, зараз працює пересувний флюорографічний кабінет, змонтований на автомобілі. З допомогою нього уже розпочато обстеження населення безпосередньо в селах і селищах.

Флюорографія — доступний і нешкідливий метод рентгенівського обстеження. Тож вчасно і регулярно перевіряйте стан свого здоров'я.

О. ДУХНАЙ,
лікар - фтизіатр центральної районної лікарні.

На атеїстичні теми

Хто „воскрешає" унію

Безнадійні спроби фальсифікаторів

У західній пресі постійно поширюються вигадки про те, нібито Радянська держава викорінює релігію насильственими методами, всіляко порушуючи права віруючих, перешкоджаючи виконанню релігійних обрядів. Характерно, що як один з головних аргументів зарубіжні ревнителі інтересів віруючих використовують твердження про «заборону» діяльності греко - католицької (уніатської) церкви, яку, мовляв, насильно ліквідували в СРСР. Фальш, брехливість антикомуністичної клерикальної пропаганди викрити не важко, якщо звернутись безпосередньо до фактів.

Радянське законодавство про релігійні культи з цілковитою підставою називають законодавством про свободу совісті. Воно забезпечує всім громадянам СРСР повну свободу визначити своє ставлення до релігії. В СРСР нікого не примушують бути віруючим або атеїстом, виконувати релігійні обряди або не виконувати їх. Усе це — справа совісті кожного громадянина, справа його переконань, його незаперечне право.

Що ж до так званого «захисту» греко - католицької церкви, то в антирадянському пропагандистському галасі чітко проглядаються і відгомін давніх подій, і цілком сучасні інтереси певних кіл.

Пам'ятки культури, які збереглися ще з часу татаро - монгольської навали, свідчать про те, що слов'янські племена Давньої Русі — колиски народів братів, російського, українського і білоруського, — становили єдине ціле, а її столиця Київ була центром православ'я. Відомо також, що в XV столітті значна частина території України і Білорусії потрапила під гніт католицьких держав. Намагаючись порушити церковну єдність братніх народів, загарбники ставили далекосяжні цілі. Цьому і повинна була служити церковна унія—штучне з'єднання католицького віровчення і православної обрядності. Нав'язана українському народові Ватіканом і правлячою верхівкою шляхетської Польщі унія несла страждання, роз'єднання, приниження національної свідомості і поневолення.

Унію підтримувала частина місцевих церковних і світських феодалів, які добивались однакового політичного становища з польськими магнатами і католицьким духовенством. Брестський собор 1596 року, на якому офіційно її було оформлено, з самого початку розділився на два собори: католики і групка православних єпископів - ренегатів проголосили об'єднання; православний собор відлучив уніатів від церкви, а сам акт унії визнав недійсним.

Унія насаджувалась насильственими методами. Проти неї виступив увесь український народ, усі його верстви: духовенство, селяни, міщани, козацтво, православні шляхтичі. Відповідно до духу епохи національно - визвольна боротьба і боротьба проти феодально - кріпосницького гноблення велась тоді на Україні під релігійними гаслами.

Радянський спосіб життя

В єдиному строю

На дільниці по наплавленню формувального інструменту протягом зміни спалахують вогні електрозварювальних напівавтоматів. Ось за одним із них схилився вже не молодий, міцно скроєний чоловік. Легкий порух руки, і знову виблискує райдуга, скипається твердосплавовий метал.

— Орест Миколайович, пора закруглятися. Зміна вже скінчилася, — гукає до нього колега.

— Ти бач, як швидко! — дивується О. М. Робков. Проте напівавтомата не вимикає. Натиснув на вимикач аж коли був готовий ще один комплект формувального інструменту, понаднормовий.

Бригадир попрохав Робкова підготувати цей запасний комплект для другої зміни. Тож і не міг Орест Миколайович не довести справу до кінця. Характер у нього такий: вже якщо взявся за діло, то робить все сповна.

Поглянеш, як працює Робков, здається, ніби грається, ніби все само по собі в нього виходить. А робота наплавників не з простих— вимагає напруження, уваги, кмітливості. На фабриці й нині пам'ятають, з якими потугами приживався новий метод наплавлення інструментів. Встановили напівавтомати, а експлуатувати їх ніхто не міг. Кращі електрозварювальники — в числі їх і Робков — пройшли курс теоретичного навчання. Тепер же на практиці треба було довести, які переваги має новий метод. Ось тоді Робков і поставив перед собою мету «розсекретити» напівавтомат, примусити його працювати як слід. І механізм згодом підкорився наполегливому робітнику.

Став Орест Миколайович навчати тонкощів нової справи інших. Тепер бригада досконало освоїла процес наплавлення. Та Робков і нині продовжує пошуки більш оптимальних варіантів роботи.

Інакше він не може. Адже він комуніст, тож повинен завжди бути в авангарді трудового і громадського життя. Робков часто виходить переможцем у змаганні, не раз йому присвоювали звання кращого за професією, оголошували подяки.

Не зчувся Орест Миколайович, як 30 літ роботи на фабриці лишилися за його плечима. Вже скоро пора йти на пенсію. Та міцне коріння лишає він у колективі. У міцні і надійні руки молодого покоління Робкових переходить трудова естафета.

Юною дівчиною 14 років тому прийшла на брикетну фабрику Люда Робкова. Сьогодні вона Людмила Орестівна Атасова. По імені та по батькові називають її в знак поваги. А прізвище нове — вийшла заміж. Починала трудовий шлях з різноробочої. Нині — одна з кращих мотористок маслосистеми. Комуністка. Наставниця молоді. Раціоналізатор.

На зміні Людмила Орестівна пильно стежить, щоб безперебійно поступало мастило на преси, щоб безвідмовно працювали всі маслонасоси. Слідкує водночас і за роботою своєї підопічної Надії Кушнірової. Надя прийшла на фабрику рік тому. Шефство над нею взяла Атасова, навчила професії, а тепер навчає оволодівати тонкощами справи. На дільниці, яку обслуговують Людмила Орестівна і Надія, завжди порядок.

Як і батько, не цурається Орестівна громадських справ. Не раз її обирали депутатом міської Ради народних депутатів, кандидатом у члени міськкому Компартії України, членом теркому профспілки вугільників. На XX обласній партійній конференції, що відбулася на початку цього року, Атасову вдруге було обрано членом Кіровоградського обкому Компартії України.

Часом дивуються подруги: звідки черпає сили свої та кипучу енергію Людмила Орестівна. Дома в неї двоє малолітніх дітей, школярка Оксана і півторарічний Димко. Вони теж вимагають маминих турбот і ласки. Та вистачає в неї душевного тепла і ніжності на всіх.

— За всіма щоденними турботами я не відчуваю втоми тому, що ці турботи — зміст мого життя, — говорить жінка.

Вона з повним правом може вважати себе щасливою. Повнокровним, сповненим добра життям живе Атасова. Подруги по-щиросму їй заздрять.

В одній бригаді з Людмилою Орестівною багато років працює її свекруха, Тетяна Свиридівна. Між ними завжди панує дружба і злагода як на роботі, так і вдома. Коли повертаються після зміни додому, дітвора однаково тягнеться і до мами, і до бабусі. Ласкаві у них руки, повні тепла і ніжності.

Після школи прийшов працювати на фабрику і син О. М. Робкова — Андрій. Опанував професію електрослюсаря. Коли відслужив армію, знову повернувся на рідне підприємство. І ось уже 10 років трудового стажу має. Коли на підприємстві виникла потреба укріпити кадрами дільницю вантаження, Андрія направили сюди.

Загальний трудовий стаж сімейства Робкових на брикетній фабриці «Байдаківська» складає більше 70 років. Та не тільки роками вимірюється робота, а величчю і користю звершених справ. На рахунку робітничої династії немало трудових звершень. І вони ще будуть, адже трудова біографія продовжується.

Л. МУРАШОВА,
позаштатний кореспондент.

КРАЇНА РАД: НОВИНИ ДНЯ

Ленінград. Як з кубиків, можна тепер складати будинки різного планування і призначення в селищах Нечорнозем'я. Парголовський сільський будівельний комбінат «Головленінградбуду» почав випуск уніфікованих залізобетонних конструкцій нової серії. Вони придатні для спорудження клубів і кінотеатрів, торговельних центрів і комбінатів побутового обслуговування, шкіл і дитячих садків. Для цього треба лише змінити компонування універсальних виробів.

* * *

Коростень. (Житомирська область). Новою потужною машиною поповнилося сімейство дорожних богатирів, що випускаються на заводі «Жовтнева кузня». Тут почато серійне виробництво грейдерів-екскаваторів. Створені на базі великих тракторів Харківського заводу, вони відзначаються високою продуктивністю і надійністю в роботі. За годину така машина зміщує і вантажить в автосамоскиди 630 кубометрів грунту.

* * *

Вільнюс. На перше чергування заступив на автобусній станції електронний диспетчер. Спеціальний автоматизований комплекс допомагає не тільки чітко відправляти і приймати машини, які обслуговують міжміські лінії, а й контролює додержання ними графіка руху, видає пасажирам необхідну інформацію.

* * *

Караганда. Видобуток палива не знизився з закриттям вироблених горизонтів шахти імені 50-річчя Жовтневої революції — найбільшої в об'єднанні «Карагандавугілля». Відвантаживши 75-тисячну з початку року тонну надпланового палива, її колектив першим у басейні справився з завданням півріччя. Успіх зумовлений своєчасним переходом на новий вугленосний пласт.

(ТАРС).

ДНІПРО ЙДЕ У ДОНБАС



Донецька область. Триває будівництво на об'єктах другої черги каналу Дніпро—Донбас. Ця гігантська гідротехнічна споруда має величезне значення для посушливих районів України.

На знімках: вгорі—члени комсомольсько-молодіжної ланки (зліва направо) Микола Глот, Володимир Лиситін (ланковий), Сергій Альохін; внизу — чергова труба лягає в траншею каналу.

РОЗПОВІДІ ПРО НАГОРОДЖЕНИХ

Працює творчо



Нещодавно групу трудівників виробничого об'єднання «Олександріявугілля» відзначено урядовими нагородами. Серед нагороджених медаллю «За трудову доблесть» ' Євдокія Василівна Ступак — старший електромеханік вузла виробничо - технологічного зв'язку. У виробничому об'єднанні жінка працює 20 років. Вона досконало оволоділа своєю професією.

Євдокія Василівна —грамотний спеціаліст, працює творчо, постійно шукає щось нове, застосовує його в своїй роботі.

Засоби зв'язку, які вона обслуговує, у відмінному технічному стані. П'ятирічний план, який передбачав повну автоматизацію виробничого зв'язку, вузол виконав на рік раніше. І в цьому чималий внесок Євдокії Василівни.

Є. В. Ступак — вмілий наставник, охоче ділиться з молоддю своїм багатим виробничим досвідом. Вона— активний учасник руху за економію та бережливість. За роки десятої п'ятирічки на дільниці, яку обслуговує Євдокія Василівна, зекономлено більш як 500 кіловат-годин електроенергії і 30 процентів запчастин, що виділялися для ремонту.

Євдокія Василівна — раціоналізатор. За минулі п'ять років впроваджено у виробництво одинадцять її раціоналізаторських пропозицій з річним економічним ефектом 3,2 тисячі карбованців. Ударник комуністичної праці, вона завжди в числі правофлангових соціалістичного змагання. У відповідь на урядову нагороду зараз Євдокія Василівна працює ще краще.

Р. БОЛІЛА,
старший інспектор відділу кадрів вузла виробничо - технологічного зв'язку.

На знімку: Є. В. СТУПАК.

Проти унії, «за віру», з надією на єднання з російським народом не раз повставали народні маси. Значну роль в антиуніатському русі відіграла українська полемічна література кінця XVI— першої половини XVII століття.

Народно - визвольна війна 1648—1654 років, возз'єднання України з Росією привели до ліквідації унії на Лівобережній Україні. На Правобережній її було ліквідовано в 1839 році. Але в загарбаній Австрією (1772 р.) Галичині уніатська церква продовжувала вірно служити іноземним гнобителям.

Антинародність унії особливо проявилась у роки Великої Вітчизняної війни. Греко - католицьке духовенство, очолюване львівським митрополитом А. Шептицьким, допомагало гітлерівським окупантам пригноблювати український народ, брало участь у формуванні дивізії СС «Галичина». Резиденція митрополита в ті роки була центром антирадянських інтриг і провокацій, притулком оунівських бандитів.

Шляхи зрадництва і авантюр уніатської церкви і привели її до самоліквідації на Львівському соборі 1946 року. Він був скликаний ініціативною групою, коли її члени переконались, що більшість духовенства і парафіян галицьких греко - католицьких єпархій настійно хотіла розірвати з унією. Очолював ініціативну групу протопресвітер Гаврило Костельник, пізніше вбитий прибічниками унії.

У Львівському соборі взяли участь архієреї, священики і парафіяни — всього близько 250 чоловік. Рішення про ліквідацію унії і повернення греко-католиків у лоно Руської православної церкви було прийнято після вільної широкої дискусії, його радісно вітали віруючі.

Недавно на церковних торжествах з нагоди 35-річчя Львівського собору екзарх України Філарет відзначав, що навіть «римська сторона не заперечує того факту, що унія зв'язана із стражданням того народу, який приймав унію».

Що ж до поширюваних західними клерикалами вигадок про «порушення прав греко - католиків», то причина появи таких тверджень криється в намаганні емігрантської уніатської церкви (з недавніх пір вона почала офіційно іменувати себе «Українською католицькою церквою») все ще відстоювати своє право на існування.

Один з авторів таких вигадок — кардинал Сліпий — особа скандально відома. Він, колишній архієрей у Львові, який активно співробітничав у роки війни з гітлерівцями, давно освячує релігійною фразою ворожі радянським людям акції. Із схваленья своїх хазяїв Сліпий висунув провокаційну ідею так званого «київсько - галицького католицького патріархату» з тим, щоб поширити свою юрисдикцію на «всю Україну». При цьому він вперто ігнорує той факт, що український народ уже давно і остаточно засудив уніатську церкву за її споконвічне зрадництво і відкрите прислужництво нацизмові. Колишні українські греко-католики, які повернулися до прадідівської православної віри, бачать у цих намаганнях спробу відродити ту саму унію, яка несла розбрат і сіяла ворожнечу між братніми слов'янськими народами.

Така правда про «заборону» греко - католицької церкви і така ціна одному з головних аргументів західних фальсифікаторів про насильствене викорінення релігії в Радянському Союзі.

В. ЛІВЕНЦЕВ.
(РАТАУ).



(Фотохроніка РАТАУ)

СЛІДАМИ НЕОПУБЛІКОВАНИХ ЛИСТІВ

В листі до редакції жителі площі Кірова скаржились на те, що в «Шашличній» комбінату громадського харчування не завжди дотримуються правил торгівлі.

Як повідомила редакції завідуюча відділом торгівлі міськвиконкому М. М. Водько, з працівниками кафе «Пельменна» і «Шашлична» (є філіалом «Пельменної») проведено збори, на яких буфетниці Л. Пусєвій вказано на недоліки. Старшого кухаря «Пельменної» Г. А. Рябець зобов'язано готувати продукцію для «Шашличної».

ЛЕНІНСЬКИЙ ПРАПОР
3 стор. 16 липня 1981 р.

Листи трудящих

Служать Батьківщині земляки

Перед лицем товаришів

Пам'ятна й урочиста подія сталася в житті молодого моряка, юнака з селища Димитрово, що на Олександрійщині, Віктора Слісаренка. Того суботнього ранку перед лицем своїх товаришів по зброї він дав священну військову присягу на вірність Вітчизні, своєму народові.

В цей день на свято до сина приїхали з Кіровоградщини батьки Володимир Олексійович та Федора Яківна, які трудяться на брикетній фабриці «Димитровська». Відчуваючи поряд рідних, Віктор впевнено вимовляє слова присяги, а рука міцніше стискує автомат. Тепер і він в одвіті за мирну спокійну працю своїх батьків, близьких, земляків, всього радянського народу.

Читає матрос текст військової присяги, а думки забігають наперед, коли він, в недавньому радіотелевізійний майстер, заступить на першу самостійну вахту на бойовому кораблі.

Це в майбутньому. А поки що Віктор оволодіває бойовою технікою на березі, гартується морально і політично. Адже флоту потрібні умілі моряки, грамотні, дисципліновані. І Віктор впевнений, що стане таким, адже взяв зобов'язання добитися звання відмінника навчання.



На знімку: В. СЛІСАРЕНКО приймає військову присягу.

Текст і фото В. Нікуліна.

Твої люди, Вітчизно

Заслужений учитель

Блискавицею пролетіли студентські роки в Кіровоградському педінституті. Олексій Якович — випускник філологічного факультету — почав самостійне життя на освітянській ниві.

Вимогливий і добрий, він швидко здружився з колективом вчителів середньої школи № 14, куди був направлений на роботу. А останні 23 роки працює в середній школі № 18.

Уроки О. Я. Оченаша проходять цікаво і організовано. Широка ерудиція, постійна робота над собою, глибоке знання творів класиків марксизму-ленінізму, педагогічної спадщини А. С. Макаренка та В. О. Сухомлинського, уміле використання цих багатств у повсякденній практиці — характерні риси діяльності Олексія Яковича.

Він уміє викласти матеріал так, що школярі проймаються бажанням наслідувати літературних героїв, стати в лави борців, відданих партії і Батьківщині. Про це писали цьогорічні випускники в своїх творах на атестат зрелості.

Після уроків разом з вихованцями вчитель обладнував предметний кабінет. Багато довелося попрацювати. Зате приємно і зручно тепер у школі проводити заняття.

Під керівництвом вчителя діти з бажанням збирають матеріали про письменників, роблять стенди. Виготовлено багато роздаткового матеріалу, складено картки на кожну частину мови по курсу граматики.

Шість випусків зробив Олексій Якович як класний керівник.

Звичайно, педагога цінять по його учнях, по тому, як далеко вони пішли в житті, якими людьми стали. Його випускники — активні трудівники, яким властиве почуття відповідальності за доручену справу. Продовжують справу улюбленого вчителя кавалер ордена Трудового Червоного Прапора В. Коваленко, Н. Свинаренко, Т. Проквас - Пасічна, М. Пилипенко-Ледньова.

Олексій Якович щорічно виступає з доповідями на курсах перепідготовки при обласному інституті удосконалення кваліфікації вчителів, на семінарах-практикумах, на секціях мовників при міськвно.

Вивчивши досвід О. Я. Оченаша, обласний інститут удосконалення вчителів випустив бюлетень «По-ленінськи ростити покоління».

Багато часу забирає робота: уроки, позакласні заходи, спілкування з батьками. Але педагог виконує і громадські доручення. Вже одинадцятий рік очолює місцевком профспілки. Під його керівництвом спілчани зробили багато по оформленню навчальних кабінетів, поновленню наочної агітації, створенню добрих побутових умов для вчителів, вивченню і поширенню передового педагогічного досвіду.

За заслуги в навчально-виховній та громадсько корисній роботі О. Я. Оченашу присвоєно звання «Заслужений учитель УРСР».

Щиро вітаємо з цією відзнакою Олексія Яковича і бажаємо плодотворної праці на освітянській ниві.

К. ЧУБЕНКО,
С. КАЛАШНИКОВ.

СЛІДАМИ НАШИХ ВИСТУПІВ

«НЕ СТВОРЕНО УМОВ ДЛЯ ПРАЦІ»

Під таким заголовком у газеті «Ленінський прапор» 3 червня 1981 року було опубліковано матеріал рейдової бригади, в якому говорилося, що не на всіх підприємствах комбінату громадського харчування створені умови для роботи.

Як повідомила директор комбінату Г. О. Лисиченко, матеріал рейдової бригади обговорено в колективах працівників. Факти мали місце.

Вживаються заходи до виправлення становища. Проведено ремонт ресторану «Лужок», кафе «Зустріч» та «Пельменної». Ведуться роботи по підготовці до опалювального сезону ресторану «Лужок». Розпочато ремонт кафе «Пролісок» та інших підприємств.

Заходів вжито

Мешканець міста М. Цокало повідомляв редакції про те, що в Перемозькому мікрорайоні довго ведуть капітальний ремонт приміщення, де будуть розміщені торгові об'єкти.

Завідуюча відділом торгівлі міськвиконкому М. М. Водько, яку ми познайомили з цією скаргою, повідомила, що вжито заходів до прискорення робіт. Капітальний ремонт цього приміщення заплановано закінчити в третьому кварталі нинішнього року.

У кілька рядків

При Олександрійській школі - інтернаті відкрито піонерський табір «Романтик». Діти цікаво проводять тут свій час. Вони працюють в саду, на городі, наводять порядок на території школи, збирають лікарські рослини.

Добре пройшли в таборі конкурси пісні і строю, жартівливої пісні.

Педколектив школи докладає немало зусиль, щоб діти добре відпочили, набралися сил.

Т. КОЛІСНИК,
вихователь.

Цікаві подорожі

Цікаво проводять літні канікули школярі Олександрійського району. Так, піонери 7 класу Червонокам'янської середньої школи після виробничої практики в колгоспі здійснили подорож до Полтави. Діти багато дізналися про орденоносні, багаті історичним минулим і сьогоднішнім області — Кіровоградську і Полтавську, про героїв громадянської і Великої Вітчизняної воєн, про трудові успіхи хліборобів цих областей.

Піонери і комсомольці Ясинуватської восьмирічної школи добре попрацювали в радгоспі імені Гагаріна. А недавно здійснили екскурсію по Кіровоградській, Черкаській і Полтавській областях. Вони побували в музеях Чайковського, Пушкіна, Декабристів, Корсунь-Шевченківської битви, ознайомилися з героїчним минулим українського народу. В місті Каневі відвідали музей любимого дитячого письменника Аркадія Гайдара.

Цікаво відпочивають діти в піонерському таборі «Дружба». Поряд з усіма заходами, що проводяться тут, діти часто подорожують. Недавно вони побували в Світловодську. З задоволенням покатались на катері по Дніпру. А коли повертались додому, екскурсовод цікаво розповіла про орденоносну Кіровоградщину, про Героїв Радянського Союзу Олександрійщини, про нашого земляка космонавта Л. І. Попова, про Героїв Соціалістичної Праці, про трудові будні хліборобів, вугільників.

Такі екскурсії — це новий заряд бадьорості, сил, пізнання навколишнього світу. Адже попереду навчальний рік.

Р. МИХАЙЛОВА,
екскурсовод Олександрійського бюро подорожей і екскурсій.

Редактор
Х. СОКОЛОВСЬКИЙ.

Оголошення, довідки

ОЛЕКСАНДРІЙСЬКОМУ СЕРЕДНЬОМУ МІСЬКОМУ ПРОФЕСІЙНО - ТЕХНІЧНОМУ УЧИЛИЩУ № 1

ПОТРІБНІ НА РОБОТУ:

ВИКЛАДАЧ МАТЕМАТИКИ,
ВИКЛАДАЧ ІСТОРІЇ І ГЕОГРАФІЇ,
ВИКЛАДАЧ СПЕЦДИСЦИПЛІН В ГРУПАХ РАДІОМОНТАЖНИКІВ,
ВИКЛАДАЧ СПЕЦДИСЦИПЛІН ЕЛЕКТРОЗВАРНИКІВ,
МАЙСТРИ ВИРОБНИЧОГО НАВЧАННЯ ПО СПЕЦІАЛЬНОСТЯХ (з середньою спеціальною або вищою освітою):
ТОКАРІ,
ФРЕЗЕРУВАЛЬНИКИ,
ЗВАРЮВАЛЬНИКИ,
МАШИНІСТИ МОСТОВИХ ЕЛЕКТРОКРАНІВ,
БУХГАЛТЕР,
ТЕХПРАЦІВНИК,
САНТЕХНІК,
ДВІРНИК.
СЛЮСАР - РЕМОНТНИК ПО ТЕХНОЛОГІЧНОМУ ОБЛАДНАННЮ.

За довідками звертатися на адресу: 317927, м. Олександрія, Перемозький мікрорайон, вул. Ватутіна, 1, МПТУ № 1.

ДИРЕКЦІЯ.

ПЛОДОПЕРЕРОБНОМУ КОМПЛЕКСУ ОЛЕКСАНДРІЙСЬКОЇ РАЙСПОЖИВСПІЛКИ

потрібні на постійну роботу:

ЕКОНОМІСТ,
РОБІТНИКИ у виїмний цех,
ВАНТАЖНИКИ,
КОЧЕГАРИ,
ОХОРОННИКИ,
СЛЮСАРІ ЕЛЕКТРИКИ.

Їхати автобусами «А» і «Б» до зупинки «Прохладна».

АДМІНІСТРАЦІЯ.

ОЛЕКСАНДРІЙСЬКОМУ АВТОТРАНСПОРТНОМУ ПІДПРИЄМСТВУ № 10062

потрібні на постійну роботу:

ДВІРНИК.
ВАНТАЖНИКИ на хлібні автомашини.
ШТУКАТУР-МАЛЯР 2—4 розряду.
АВТОСЛЮСАРІ 3—5 розрядів.
ТЕСЛЯР 3—4 розряду.
МУЛЯРИ 3—4 розряду.
АВТОЕЛЕКТРИК 3—4 розряду.
МІДНИК 4 розряду.
ВОДІЇ 1, 2, 3 класів.
ОПЕРАТОР відділу експлуатації. Заробіток 85 крб.
БУХГАЛТЕР. Заробіток 100 крб.
КРАНІВНИК.
КОВАЛЬ 4—5 розряду.
ТОКАРІ 4—5 розрядів.
СЛЮСАР-МОТОРИСТ 4—5 розряду.

За довідками звертатися у відділ кадрів на адресу: 317900, м. Олександрія, вул. Свердлова, 78 та у відділення по працевлаштуванню на адресу: вул. Першотравнева, 11.

АДМІНІСТРАЦІЯ.

ЧЕРВОНОКАМ'ЯНСЬКА СПЕЦІАЛЬНА ЗАГАЛЬНООСВІТНЯ СЕРЕДНЯ ШКОЛА-ІНТЕРНАТ ДЛЯ СЛАБОЗОРИХ ДІТЕЙ ОГОЛОШУЄ

додатковий набір учнів до 1—10 класів на 1981—1982 навчальний рік.

У процесі навчання і виховання школа здійснює заходи по охороні, відновленню зору, створює умови бережливого режиму, що підвищує працездатність і ефективність навчання дітей. З метою охорони зору застосовується дозоване зорове й фізичне навантаження під наглядом медпрацівників закладу.

До заяви про вступ до школи додають: свідоцтво про народження, медичні довідки (форма № 63) та з баклабораторії, про стан зору 0,05—0,4, витяг з історії розвитку дитини.

Учні школи-інтернату перебувають на повному державному утриманні.

Приймаються заяви до 1 вересня.

За довідками звертатися на адресу: 317852, Олександрійський район, с. Червона Кам'янка, школа-інтернат. Телефони: 9-34-97, 9-34-98.

ДИРЕКЦІЯ.

«ЛЕНИНСКОЕ ЗНАМЯ» — орган Александрийских городского и районного комитетов Компартии Украины, городского и районного Советов народных депутатов Кировоградской области (выходит на украинском языке).

АДРЕСА РЕДАКЦІЇ: Індекс 317900, м. Олександрія, вул. Шевченка, 74.

ТЕЛЕФОНИ: редактора — 2-23-45, відділів: партійного життя — 2-24-33, промисловості — 2-36-63, сільського господарства — 2-27-93, відповідального секретаря — 2-35-63, відділу листів — 2-01-43, приймальні — 2-22-32, бухгалтера — 2-27-93.

Олександрійська міська друкарня Кіровоградського облуправління у справах видавництв, поліграфії і книжкової торгівлі. м. Олександрія, вул. Шевченка, 51
Індекс 62065. Спосіб друку високий. Телефони: 2-31-35, 2-34-70. Тираж 27850. Обсяг 1 друк. арк. Зам. № 4778.

ПРОЛЕТАРІ ВСІХ КРАЇН, ЄДНАЙТЕСЯ!

ГАЗЕТА НАГОРОДЖЕНА ПОЧЕСНОЮ ГРАМОТОЮ ПРЕЗИДІЇ ВЕРХОВНОЇ РАДИ УРСР

Ленінський ПРАПОР

ОРГАН ОЛЕКСАНДРІЙСЬКИХ МІСЬКОГО ТА РАЙОННОГО КОМІТЕТІВ КОМПАРТІЇ УКРАЇНИ, МІСЬКОЇ ТА РАЙОННОЇ РАД НАРОДНИХ ДЕПУТАТІВ КІРОВОГРАДСЬКОЇ ОБЛАСТІ

Липень
17
П'ятниця
1981
№ 115 (9139)
Ціна 2 коп.
Газета виходить у вівторок, середу, п'ятницю, суботу.

ГАЗЕТА ВИДАЄТЬСЯ З 26 БЕРЕЗНЯ 1919 РОКУ

Поговоримо про традиції

ВЕЛИКИЙ Жовтень відкрив радянським людям шлях до щасливого життя. Народжуються нові прекрасні традиції, утверджуються нові стосунки між людьми.

Наші радянські традиції грунтуються на принципах морального кодексу будівника комунізму, в основі яких лежать любов і відданість соціалістичній Батьківщині, піклування кожного про збереження суспільного добра, колективізм і товариська взаємодопомога, гуманні відносини і взаємна повага між людьми та ін.

На підприємство приходять молоді люди після закінчення школи, училища чи технікуму. Доброзичливо зустрічають нове поповнення робітничого класу кадрові трудівники. Урочисто посвячують у робітники, наприклад, на електромеханічному заводі, на швейній фабриці та в інших колективах.

Велику творчість, винахідливість виявляють трудящі в процесі соціалістичного змагання, в русі за комуністичне ставлення до праці. Народилася, скажімо, десь у цеху цінна ініціатива, важливе починання, що сприяє підвищенню продуктивності праці. Незабаром такий почин стає надбанням усього колективу, знаходить підтримку і поширення на інших підприємствах міста, республіки і навіть країни. Така прекрасна традиція обміну досвідом цілком протилежна буржуазному способу життя, де професійні пошуки і знахідки окремі люди тримають у цілковитому секреті від інших.

Заслуговує у нас всенародного схвалення добра традиція вшанування передовиків виробництва на підприємствах і в колгоспах. Розвідникам високопродуктивної праці шана і повага. Їм в урочистій обстановці вручають перехідні червоні вимпели, грамоти, подяки, квіти, премії, путівки у будинки відпочинку, в туристичні подорожі тощо. Вітчизна вшановує героїв праці орденами та медалями.

Виробничий колектив — то нова трудівнича сім'я. Тут з радістю вітають іменинників, підносять їм подарунки, тепло і урочисто проводжають людей на заслужений відпочинок. Набрало широкого розмаху наставництво.

Та поруч з прекрасними традиціями іноді зустрічаються й такі, що викликають справедливе обурення й осуд.

Скажімо, дуже гарно у нас в місті та районі проходять весілля в Будинку урочистих подій, в клубах. Та окремим батькам цього замало. Вони продовжують такі свята в домашніх умовах, де рікою ллється горілка, а іноді самогон. Очманілі від алкоголю люди влаштовують сварки.

Є батьки, які влаштовують іменини малолітнім дітям, куди запрошують дорослих. Триває допізна п'янка. Все це спостерігає іменинник і, звичайно, переховує досвід, який згодом призводить до плачевних наслідків.

Зустрічаються ще в окремих виробничих колективах люди, схильні «приливати» першу зарплату, спонукають до цього молодих робітників чи колгоспників. Потім приливають кожну зарплату. А через деякий час слабодухі люди стають на ганебний шлях пияцтва. З такими небезпечними явищами треба вести рішучу боротьбу партійним, профспілковим та комсомольським організаціям. Необхідно оголосити нищівну війну пияцтву, в якій би формі воно не проявлялося.

Варто всебічно розвивати і поширювати добрі традиції взаємодопомоги під час будівництва житла, озеленення вулиць, будівництва на громадських засадах зон відпочинку, заохочувати школярів подавати необхідну допомогу людям похилого віку, ветеранам війни і праці, інвалідам.

Боротися за високу культуру поведінки в громадських місцях, оголосити війну хуліганству, дармоїдству, пияцтву — почесний обов'язок кожного громадянина, кожного мешканця нашого міста і району. Всебічно розвивати найкращі традиції, які приносять людям радість, сприяють зміцненню дружби, доброзичливості, найкращих виробничих стосунків.

ЖНИВАМ — ТЕМПИ І ЯКІСТЬ

Хліб — державі

За день 15 липня господарства району продали державі 31930 центнерів зерна. Відзначились хлібороби колгоспу «Перемога». За день вони продали державі 3218 центнерів зерна. 2845 центнерів пшениці доставили на Щасливське хлібоприймальне підприємство трудівники колгоспу «Росія».

По 2200—2300 центнерів зерна в цей день продали державі колгоспи імені Леніна, «Червоний прапор» та імені Фрунзе.

Бережуть кожну годину

Щоденний бюлетень соціалістичного змагання механізаторів радгоспу «Більшовик» на збиранні врожаю учора назвав перших переможців. Серед них комбайнер І. В. Оксамитний, який з початку жнив намолотив 603 центнери зерна.

По-ударному працюють на полях його товариші І. Д. Андріяшин, В. І. Вягін. Вони скосили 282 гектари пшениці. Відзначились водії господарства М. В. Вульвович, І. В. Коломієць. Вони за три дні перевезли від комбайнів на тік 201 тонну зерна.

Л. БОНДАР,
вагар.

Швидкісні рейси

Автомобілісти Новопразького відділення сільгосптехніки вже перевезли з місцевих колгоспів на хлібоприймальні підприємства понад 12 тисяч центнерів зерна нового врожаю.

У змаганні шоферів тон задають М. О. Пробігайло, М. П. П'ятник і М. М. Кошарін, які працюють в колгоспах «Червоний прапор» та «Прогрес».

Щодня норму виробітку кожний з них виконує на 121—114 процентів.

В. ЛЕВАНДОВСЬКА.

ТУРБОТА КОЖНОГО

Ініціативи, практики, досвіду, щоб добре і швидко працювати на жнивах, вистачає передовому механізатору колгоспу імені Шевченка Ф. І. Застебі. Федір Іванович за зміну підібрав 26 гектарів пшениці і намолотив 636 центнерів зерна.

В. ДЯЧЕНКО.

Районний штаб по проведенню жнив повідомляє:

За станом на 15 липня в районі скошено на звал 28170 гектарів ранніх зернових і бобових культур, що становить 54 проценти до плану.

* * *

На цей день обмолочено 13559 гектарів хлібів, тобто 48 процентів до скошеного.

* * *

У колгоспах «Прапор комунізму» та імені Енгельса вже скосили 72 проценти зернових і бобових культур.

* * *

По району заскиртовано солому на площі 5244 гектари. Найкраще організовано цю роботу у колгоспі «Прапор комунізму».

* * *

У колгоспах та радгоспах підготовлено під озимі наступного року 14321 гектар грунту при плані 41900.

По 900—1200 гектарів грунту підготовлено до осіннього засіву в колгоспах «Червоний прапор», імені Калініна, «Перемога», імені Шевченка та імені Фрунзе.

* * *

Зволікають оранку грунту колгоспи імені Димитрова, імені Свердлова, «Росія» та «Україна». В колгоспі «Ленінським шляхом» досі не закінчено оранку чорних парів.

* * *

Тільки 22—45 процентів хлібів скошено на звал у колгоспах імені Димитрова, «Ленінським шляхом», імені Свердлова, в кінзаводі, Шарівському бурякорадгоспі та в радгоспі імені Гагаріна.

З'їзд ПОРП

Варшава. (ТАРС). У залі конгресів Палацу культури і науки 14 липня почав роботу IX надзвичайний з'їзд Польської Об'єднаної Робітничої Партії.

На з'їзд прибули делегації комуністичних і робітничих партій соціалістичних країн — членів Ради Економічної Взаємодопомоги і Югославії. Присутня делегація Комуністичної партії Радянського Союзу на чолі з членом Політбюро ЦК КПРС, першим секретарем ММК КПРС В. В. Гришиним.

З'їзд відкрив Перший секретар ЦК ПОРП С. Каня. Делегати обговорять діяльність ЦК Польської Об'єднаної Робітничої Партії в період між VIII і IX з'їздами. На з'їзді буде внесено зміни до статуту ПОРП, обрано нові керівні органи і першого секретаря ЦК ПОРП.

Із звітною доповіддю Центрального Комітету IX з'їзду виступив С. Каня.



На цьому знімку передові механізатори колгоспу імені Карла Маркса Георгій Георгійович Армасар, Юрій Якович Балацький, Яків Якович Мариненко та Лук'ян Михайлович Стеценко. Вони працюють на косовиці пшениці в другому відділку. Кожен щодня жатками ЖРС—4,9 скошує 50—57 гектарів пшениці.

Фото М. Пальчика.

Рекордний намолот

Першість у соціалістичному змаганні серед жниварів колгоспу імені Димитрова утримує комбайнер В. Г. Власов. Віктор Григорович разом з помічником В. П. Красюком комбайном «Колос» 14 липня, наприклад, підібрав валки з площі 30 гектарів і намолотив 804 центнери зерна.

Правофланговому змагання В. Г. Власову вручено перехідний червоний вимпел, а біля контори правління колгоспу на його честь на флагштоці піднято прапор трудової слави.

Не відстає від суперника комбайнер В. К. Беженар. Він з помічником В. І. Трофимчуком за 2 робочі дні прямим комбайнуванням скосив 41 гектар хлібів.

Г. ПАУК,
обліковець тракторної бригади № 2.

Під озимі

У колгоспі «Заповіт Леніна» повним ходом ведеться підготовка грунту під озимі культури наступного року. Тут уже зорано понад 600 гектарів звільнених від посівів площ.

На оранці грунту найвищого виробітку добивається механізатор Д. І. Семенов. Він працює на тракторі Т-150К. При нормі 10,5 гектара механізатор вгорює щодня по 13—14 гектарів грунту.

На честь невтомного орача на флагштоці біля контори правління не один раз піднімали прапор трудової слави.

В. ЩЕРБИНА,
секретар парткому.

ТВАРИННИЦТВО — УДАРНИЙ ФРОНТ

Підсумки роботи працівників тваринницьких ферм району за перше півріччя 1981 року

Правофлангові соціалістичного змагання

Доярки, які за перше півріччя надоїли найбільше молока в кілограмах від кожної корови:

ГУБА Г. М. з колгоспу ім. Леніна — 2005;

СКРИПНИК Н. Ф. з колгоспу ім. Леніна — 1955;

ІВАНИЧЕНКО М. Д. з радгоспу цукрокомбінату — 1944;

НЕБЕЛИЦЯ Ф. Я. з колгоспу ім. Леніна — 1925;

КУШНІРОВА В. М. з кінзаводу — 1894;

ВАСИЛЬКОВСЬКА Н. І. з колгоспу «Заповіт Леніна» — 1881;

СОКОВЕЦЬ Н. В. з колгоспу «Заповіт Леніна» — 1847;

КОЦЮБАЙЛО Г. І. з радгоспу цукрокомбінату — 1831;

ТКАЧУК Л. Ф. з колгоспу «Прогрес» — 1620;

У нас і в сусідів

Дані за станом на 1 липня 1981 року.

ПЕТРІВСЬКИЙ РАЙОН		ОЛЕКСАНДРІЙСЬКИЙ РАЙОН
1046	Надоєно молока в кілограмах від кожної корови	854
149	Вироблено молока в центнерах на сто гектарів угідь	140
30	Реалізовано м'яса в центнерах на сто гектарів угідь	30
13931	Одержано яєць на сто гектарів зернових	10261
68	Одержано яєць від кожної курки-несучки	64
	ПРОДАНО ДЕРЖАВІ в процентах до піврічного завдання	
96	молока	69
83	м'яса	85
96	яєць	84



Ольга Степанівна Маслянко на четвертій молочнотоварній фермі колгоспу «Заповіт Леніна» доглядає 18 корів. В ці дні Ольга Степанівна одержує від кожної з них в середньому по 12,5 — 13 кілограмів молока.

На знімку: передова доярка О. С. МАСЛЯНКО.

Фото Р. Грановського.

СТАРАННІ СКОТАРІ

Комсомолець Микола Якименко після закінчення Куколівської середньої школи пішов працювати на молочнотоварну ферму № 7 колгоспу «Перемога».

Вісім років Микола працюється біля громадської худоби. Нині він з однофамільцем І. І. Якименком доглядає 220 телиць парувального віку. В червні скотарі одержали більше як по 600 грамів приросту живої ваги кожної тварини.

В. КОШЕЛЬНЮК,
обліковець молочнотоварної ферми № 7.

ДОДАТКОВО ДО ПЛАНУ

На 106—126 процентів виконали піврічний план реалізації м'яса десять колгоспів та радгоспів. Серед них колгоспи «Заповіт Леніна», «Прапор комунізму», імені Леніна, «Прогрес», радгоспи імені Гагаріна, «Шарівський», «Більшовик» та інші.

Ці господарства за півроку додатково реалізували 4174 центнери м'яса.

Л. АФАНАСЬЄВА.

В РАХУНОК ДРУГОГО ПІВРІЧЧЯ

У соціалістичному змаганні за збільшення виробництва яєць і дострокове виконання завдання першого року одинадцятої п'ятирічки добились успіхів птахівники колгоспу імені Володимира Ульянова. Піврічний план виробництва яєць вони виконали на 104 проценти. Тут одержано 2443 тисячі яєць — на 237 тисяч більше, ніж за такий же період минулого року.

П. СЕМЧУК.

Як виконують зобов'язання

Невикористані резерви

В одному з корпусів молочнотоварної ферми колгоспу імені Енгельса — невеликий і досить незатишний червоний куток. Тут вивішені соцзобов'язання доярок, перехідні червоні вимпели, завдання по надоях молока на кожний день, місяць.

У першому півріччі доярки боролись за те, щоб одержати від кожної корови в середньому по 1135 кілограмів молока жирністю 3,6 процента і довести валове виробництво його до 4200 центнерів.

Як же колектив ферми впорався з своїм зобов'язанням? До наміченого недоодержано в середньому по 323 кілограми молока від кожної корови. Валове виробництво його тут становить 2975 центнерів — на 1225 центнерів менше, ніж намічалось.

На фермі, яку очолює М. Ю. Повна, немає жодної доярки, яка б виконала своє піврічне завдання. Тим часом ряди відстаючих зросли.

Серед тваринників низька трудова дисципліна. Ось приклад. Доярка В. І. Лапко працює погано часто запізнюється на роботу, корів доїть сяк-так. Часто порушує трудову дисципліну О. Зайко.

Яких же заходів вжили в колгоспі, щоб виправити становище, добитись вищої продуктивності дійного стада, зміцнити трудову дисципліну серед тваринників? Завідуючий фермою М. Ю. Повна розповідає, що подавав правлінню колгоспу доповідні, просив допомогти йому зміцнити трудову дисципліну. Та, як нині виявляється, доповідні залишились не розглянутими. Заходів ніяких не вжито.

Багато корів через незадовільну роботу пункту штучного осіменіння лишились яловими. Якщо торік за перше півріччя мали 235 телят, то цього року лише 153.

В колгоспі не приділяють уваги організації змагання доярок. Погано висвітлюються наслідки трудового суперництва. На фермі є дошка показників. Але, як видно з запису, вона заповнялась ще в 1979 році.

На видному місці в конторі правління вивішено стенд показників по надоях молока. Та й він пустує.

Партійна організація, секретарем якої М. С. Авраменко, не дбає, щоб моральні стимули стали мобілізуючими в змаганні. Висять три однакові з написом «Переможцю в соцзмаганні» перехідні червоні вимпели. Вручені вони за третю декаду червня дояркам Н. Литвиненко, Г. Блошніченко і М. Шермовській. Можливо, вони розділили між собою перше місце? Ні, показники різні. Якщо, скажімо, Н. Литвиненко за декаду одержала по 73 кілограми молока від кожної корови, то М. Шермовська — по 55. Чому ж тоді однакова відзнака?

Ще не так давно колектив молочнотоварної ферми колгоспу імені Енгельса йшов у числі передових по району. Тут зараз є чимало резервів. Тож треба, щоб керівники разом з спеціалістами та працівниками ферми привели їх в дію і подолали допущене відставання в першому півріччі.

Г. АДАМОВ,
спецкор газети «Ленінський прапор».

Виробництво молока, м'яса, яєць

ДАНІ РАЙОННОГО ІНФОРМАЦІЙНО - ОБЧИСЛЮВАЛЬНОГО ЦЕНТРУ ЗА СТАНОМ НА 1 ЛИПНЯ 1981 РОКУ.

(Перша графа — надоєно молока в кілограмах від корови, друга — вироблено молока в центнерах на сто гектарів угідь, третя — реалізовано м'яса в центнерах на сто гектарів угідь, четверта — одержано яєць на сто гектарів зернових, п'ята — одержано яєць від курки-несучки):

«Заповіт Леніна»	1476	72	214	1693	74
«Прогрес»	1049	133	18	—	—
«Прапор комунізму»	988	202	25	2624	70
«Україна»	981	104	33	2098	54
ім. Леніна	956	188	21	39011	44
ім. В. Ульянова	940	174	26	143701	75
«Ленінським шляхом»	930	199	25	20354	71
«Червоний прапор»	921	193	22	3333	64
ім. Петровського	884	96	44	3900	67
«Росія»	872	103	50	2284	71
ім. Енгельса	812	64	13	3413	63
ім. Шевченка	779	55	5	—	—
«Перемога»	722	148	17	7517	77
ім. Фрунзе	634	122	12	1020	51
ім. Карла Маркса	610	120	9	—	—
ім. Свердлова	594	125	14	9568	87
ім. Димитрова	587	116	11	—	—
ім. Кірова	506	83	7	94439	69
ім. Калініна	500	109	7	1829	46
По колгоспах	**798**	**126**	**28**	**10876**	**64**
РАДГОСПИ					
Цукрокомбінат	1491	309	53	—	—
Кінзавод	1305	170	18	—	—
«Шарівський»	1140	227	48	—	—
ім. Гагаріна	922	221	33	5322	40
«Більшовик»	857	156	71	1998	50
Радгосп - технікум	799	164	23	28703	73
По району	**854**	**140**	**30**	**10261**	**64**

За перше півріччя господарства району впоралась з планом відтворення поголів'я великої рогатої худоби на 104 проценти. Не виконали завдання лише два господарства. У колгоспі «Заповіт Леніна» не вистачає до плану 3470 тварин. Та спеціалісти колгоспу не б'ють на сполох, ставлять під загрозу виконання плану виробництва яловичини.

Вісім господарств не виконали плану відтворення поголів'я дійного стада. Це, зокрема, радгосп імені Гагаріна, колгоспи імені Володимира Ульянова, імені Свердлова, імені Карла Маркса, імені Калініна та інші. І не дивно, що ці господарства виконали піврічний план виробництва молока всього на 54—83 проценти.

Зменшилось поголів'я свиней. План відтворення їх реалізовано на 98 процентів. По 1250—2250 тварин не вистачає до плану в колгоспах «Росія» та імені Петровського, які спеціалізуються на вирощуванні та відгодівлі свиней. Лише на 55—89 процентів здійснили план колгоспи імені Шевченка та імені Фрунзе, радгосп цукрокомбінату.

За перше півріччя по району на сто корів одержано по 52 телят. По 67—74 телят одержано в колгоспах «Прогрес», «Прапор комунізму», «Заповіт Леніна». А ось в колгоспах імені Енгельса; імені Димитрова, імені Свердлова, імені Леніна та інших спостерігається значна яловість тварин. Тут одержано всього по 40—50 телят на сто корів.

Зменшилась ефективність використання маточного поголів'я свиней. У колгоспі імені Енгельса, наприклад, приплід поросят зменшився проти відповідного періоду минулого року на 42 проценти, в колгоспі імені Карла Маркса — на 51.

Ще на низькому рівні робота ветеринарної служби. Мало приділяється уваги здійсненню профілактичних заходів по попередженню захворювань тварин. З цих причин у колгоспах імені Фрунзе, «Перемога», імені Леніна, імені Шевченка загинуло 11—14 процентів телят, у радгоспах імені Гагаріна, «Більшовик», в колгоспах імені Фрунзе, імені Шевченка загинуло 18—45 процентів поросят.

Тваринництво — галузь, яка вимагає до себе постійної уваги. Обов'язок керівників та спеціалістів колгоспів і радгоспів, ветеринарної служби району більше приділяти уваги стану справ на кожній фермі, зокрема, забезпечити зразкове утримання і повне збереження худоби. Це ключ до збільшення виробництва продукції.

Більше зобов'язання

Петро Олексійович Дзебчук працює в колгоспі «Прапор комунізму» скотарем. Він відгодовує на м'ясо 163 тварини. Скотар зобов'язався щодня одержувати по 700 грамів приросту живої ваги кожної тварини. І слова свого дотримує з честю. За перше півріччя Петро Олексійович одержав у середньому по 900 грамів приросту живої ваги кожної тварини. Піврічне соціалістичне зобов'язання перевиконав майже на 29 процентів.

У відповідь на заклик черкащан П. О. Дзебчук дав слово особисту п'ятирічку по виробництву м'яса виконати за чотири з половиною роки.

О. ЛІБ.

19 липня — День металурга

Міцність металу

Головним завданням розвитку нашої чорної металургії є сьогодні докорінне поліпшення якості і збільшення випуску ефективних видів металопродукції, здатних забезпечити економне її використання в народному господарстві. Які ж шляхи досягнення мети, поставленої перед галуззю XXVI з'їздом КПРС? На це запитання кореспондента РАТАУ М. САЛЬКОВА відповідає заступник міністра чорної металургії УРСР О. В. ЖИГУЛА.

У нас в республіці розроблено цільову комплексну науково - технічну програму «Метал». Її реалізація забезпечить економію 2 мільйонів тонн цієї цінної сировини — хліба індустрії. Завдяки підвищеним міцнісним властивостям метал служитиме довше. Звідси і виграш.

Візьмемо, наприклад, прокат навіть з низьколегованої сталі. Використання однієї його тонни дає можливість зберегти в середньому близько 300 кілограмів металу. А тонна термічно зміцнених рейок, завдяки їх надійності в експлуатації і тривалості строку служби, забезпечує економію вже 500 кілограмів.

Ключове питання розв'язання проблеми підвищення якості металопродукції, її ефективності — вдосконалення технології виплавки сталі. Тому передбачається широке застосування таких прогресивних процесів, як рафінування і продування сталі в ковші інертними газами, подача в піч порошкових реагентів, обробка рідкого металу вакуумом, синтетичними шлаками і легкоплавкими суміша-ми. Ці операції застосовуватимуться в сталеплавильних цехах Криворізького, Комунарського і Макіївського заводів, а також на заводах «Азовсталь» і Нижньодніпровському трубопрокатному імені Карла Лібкнехта.

Обсяг виробництва в республіці самого тільки прокату з низьколегованих марок сталі в одинадцятій п'ятирічці намічається збільшити в 1,7 раза. Основний приріст цієї продукції має бути одержаний з введенням стана «3000» на Жданівському заводі імені Ілліча. Передбачено також вдвоє збільшити виробництво термозміцненого прокату — товстих листів, рейок, залізничних коліс та іншої продукції, що її випускають на «Азовсталі», Криворізькому імені Леніна, Макіївському імені Кірова, Донецькому імені Леніна, Дніпровському імені Дзержинського та інших металургійних заводах. Тут намічено також розширити обсяг випуску вдосконалених профілів прокату загального призначення, який при зниженні власної маси має, так би мовити, підвищену несучу здатність.

Українські металурги є основними постачальниками труб для нафтовиків і газовиків, для атомної і теплової енергетики, для багатьох інших галузей промисловості країни. Повнішому задоволенню потреб цих галузей послужить в одинадцятій п'ятирічці, зокрема, збільшення в п'ять разів випуску труб з антикорозійним покриттям. На це ж націлене і створення на Харцизькому трубному заводі великої потужності по випуску електрозварних труб великого діаметра із зовнішнім і внутрішнім покриттям спеціальними смолами. А на Дніпропетровському трубопрокатному заводі імені Леніна намічено розширити сортамент і т. д.

Цільова комплексна програма — це сплав наукової думки і передового виробничого досвіду. Отже, її здійснення залежить не тільки від досконалості технологічних процесів, а й не меншою мірою від майстерності, самовідданості людей, зайнятих випуском продукції.

А таких людей у нас дуже багато. Всій країні відомий, наприклад, ждановський сталевар, двічі Герой Соціалістичної Праці Г. Я. Горбань. Його почин «Від сталі вищої якості — до прокату за замовленнями із Знаком якості» підхоплено на всіх металургійних підприємствах республіки. І не випадково ця ініціатива визначила основний зміст змагання металургів України в одинадцятій п'ятирічці.

ЛИВАРНИКИ

Люди вогненної професії. Їм підкоряються криця і вогонь. Так називають металургів.

Ливарний цех рудоремонтного заводу. Білий, розжарений струмок ллється з ковша. Закінчилася плавка. Робітники розливають його по формах.

В першому півріччі цього року ливарники працювали по-ударному. Виконано завдання по випуску товарної продукції на 107,2 процента.

Велику кількість різноманітних виробів відправлено гірникам Олександрії. Рудоремонтний завод постачає свою ливарну продукцію також на заводи у Черкаси, Кам'янець-Подільський, Куп'янськ, Ворошиловград, Кіровоград та ін.

Нещодавно стало до ладу нове землеприготувальне відділення, яке дозволяє значно підвищити продуктивність праці. До речі, виробіток на одного робітника по цеху в червні становив 103 процентів. Звільнила робітників від великої частки ручної обробки деталей дробометальна камера. Незабаром почне діяти піскомет, який допоможе більш продуктивно трудитися формувальникам.

Та головне багатство цеху — його люди. Завдяки їхньому старанню з місяця в місяць підвищується продуктивність праці. Формувальник ручного формування Володимир Єгорович Вовк свої змінні завдання завжди виконує на 120—125 процентів. Не відстають від нього модельник Станіслав Васильович Барабаш, кранівниця Валентина Петрівна Чичвириньова та багато інших.

В цеху немає жодної відстаючої бригади. Та це й природно, адже ливарники змагаються під девізом «Працювати без відстаючих». Це гасло стало правилом в їхній роботі. Колектив з місяця в місяць успішно виконує завдання.

В. ДЕРУСОВ.



Анатолій Афанасійович Голосенко та Михайло Якович Золотар з рудоремонтному заводі працюють двадцять три роки. Вони ливарники четвертого розряду. За добу виплавляють по 8—9 тонн високоякісної сталі при нормі 6 тонн.

За сумлінне ставлення до праці обом присвоєно звання ударника комуністичної праці.

На знімку: А. А. ГОЛОСЕНКО, М. Я. ЗОЛОТАРЬОВ.

Фото М. Пальчика.

До 1500-річчя Києва та 230-річчя Олександрії

На колишньому Дикому полі

Між Бугом і Дніпром простяглися неозорі степи. До XVI—XVII століть вони були майже не заселеними і тому називалися Диким полем. Сюди від переслідування поміщиків збиралися бідні селяни, які називали себе вільними козаками.

Вільні козаки об'єдналися у військо запорізьке. Один з них по імені Вус 230 років тому, в 1751 році, заснував Вусівку якраз на місці нинішньої Олександрії.

Сотнею років раніше заснування Вусівки запорізькі козаки проголосили Богдана Хмельницького старшим свого війська.

Ставши на чолі війська запорізького, Богдан повів його проти польських панів, які хазяйнували в степах України. Повів він їх у бік Дикого поля, щоб дати бій польським шляхтичам, яких очолив син гетьмана Миколи Потоцького Стефан.

Козаки стали табором у тому місці, де нині розташована залізнична станція Щаслива. В ніч перед битвою Хмельницький майже не спав. Ходить легенда, що, ніби спостерігаючи за небесними світилами, він побачив вечірню зірку і сказав: «Є добра надія на перемогу». В районі теперішніх сіл Добра Надія, Щаслива, Зелений Барвінок, Зелений Гай, Катеринівка він готував війська до бою на Жовтій річці, думав про майбутнє града Києва.

Добре знамення сприяло піднесенню настрою козацького вожака. Він повів свої війська вперед, звалившись на голову шляхти, мов сніг серед літа. На його бік перейшли й реєстрові козаки, що значно послабили військо Стефана Потоцького.

Хмельницький розгромив ворога. Поразка польського війська на Жовтій річці була настільки несподіваною, що гетьман Микола Потоцький спочатку не повірив у невдачу сина. Він вирішив покарати Богдана Хмельницького, який ще в 1648 році втік від переслідування поляків. Але Потоцький не здійснив свого наміру, бо сам наскочив на засаду під Корсунем і потрапив у полон. Це була нова перемога Хмельницького, після якої він став табором у Білій Церкві і закликав український народ на боротьбу з польськими гнобителями.

На заклик Богдана піднялися люди Придніпров'я. Могутньою хвилею визволяють козаки Київ. Пан Вишневецький, зібравши військо, намагався зупинити цю народну визвольну хвилю. Богдан Хмельницький доручив своєму вірному помічникові Кривоносу прийняти бій. Вишневецький не витримав натиску козаків, розпустив військо, а сам відправився у Варшаву.

Потім були нові бої. Переконавшись, що сил недостатньо для повної перемоги над ворогами українського народу, Богдан Хмельницький став шукати заступництва Москви, дружби з великим російським народом.

1 жовтня 1653 року скликаний у Москві Земський собор висловився за возз'єднання, а Переяславська рада 8 січня 1654 року проголосила возз'єднання України з Росією.

Стоїть красивий пам'ятник Богдану Хмельницькому в Києві, стоять пам'ятники гетьману Запорізькому у інших містах. Зліт же Богдана на цю Київську висоту почався на Дикому полі під Жовтими Водами, як щасливий рух з доброю надією на майбутнє України і Росії.

О. ВЕДЕНЄЄВ.

Слідами неопублікованих листів

М. Циганов в листі до редакції повідомив про те, що житель вулиці Жуковського, 35 М. Вавілов знищував зелені насадження біля свого будинку.

Комісія в складі інспектора по охороні природи М. Андрійченка, старшого майстра зеленого господарства О. Кравченка та відповідального секретаря товариства охорони природи Г. Тарапаки установила, що М. Вавілов зробив високу підчистку тополям, і наніс їм велику шкоду.

На порушника лісного законодавства М. Вавілова складено акт, матеріали передано на розгляд адміністративної комісії при міськвиконкомі.

Рейд

Огріхи

Більше півтора року тому будівельники четвертого управління тресту «Олександріяважбуд» здали в експлуатацію 9-поверховий будинок по вулиці Першотравневій № 53. Приймальна комісія хоч і підписала акт, проте відмітила ряд недоробок. Будівельники обіцяли усунути їх в найкоротші строки.

Та минуло чимало часу після заселення будинку, а майже нічого не зроблено для виправлення становища. Мешканці багатьох квартир, зокрема ті, що живуть на верхніх поверхах, зазнають чимало прикрощів через допущений будівельниками брак. Працівники житлово-експлуатаційної контори № 2 міськвиконкому доклали немало зусиль, щоб почала нормально діяти опалювальна система, сміттєвопроводи. Не раз прочищали каналізаційну систему. Довелося реконструювати котельню, яка забезпечує будинок теплою водою.

Не стояв осторонь цього і замовник, завод підйомно-транспортного устаткування. Заводчани також здійснили чимало для поліпшення побутових умов новоселів.

Однак будівельники лишили такі недоробки, які силами жеківців і заводчан ліквідувати неможливо. Зокрема, неякісно зроблена покрівля будинку, погано зшиті наріжні стінні блоки. Під час дощу дах у багатьох місцях протікає. Надто сильне протікання в квартирах дев'ятого поверху в 4, 5 і 6 під'їздах.

Наша рейдова бригада побувала у кількох квартирах і всюди ми бачили потріскану стелю, подекуди від вологих стін відстали шпалери, а в окремих місцях відвалилася штукатурка.

«Як надворі дощ, в приміщеннях доводиться підставляти різний посуд, бо вода заливає кімнати»,— скаржилися мешканці всіх верхніх квартир у шостому під'їзді. Нам показували нові дорогі меблі, які частково зіпсувалися від вологи.

Та чи не найбільше клопоту зазнають квартиронаймачі через те, що стики стінових панелей погано зшиті, між ними відсутня надійна ізоляція. В результаті в окремі квартири вільно проникає дощова вода. Будинок поступово псується, хоч ще зовсім новий.

Після багатьох нагадувань з боку ЖЕКу будівельники взялися, було, виправити недоліки. Майже рік тому біля першого під'їзду приладнали підвісну люльку. За кілька місяців було ущільнено ізоляцію стін між першими і другими під'їздами. Але роботи тут виконали неякісно, і після кількох дощів заново зазольовані стики стінових панелей почали пропускати вологу. А потім будівельники взагалі зникли. Люлька давно вкрилася іржею, прогнила і для подальшої експлуатації непридатна. Мешканці з острахом обходять цю забуту будівельниками річ, поставлену на козирок над дверима третього під'їзду.

Не випадково від квартиронаймачів цього будинку надходять численні скарги в різні інстанції. Тож нагадуємо будівельникам, що недоробки необхідно усунути.

Рейдова бригада: В. КРАВЧЕНКО, А. ЛОБУНСЬКА, Р. НОВИКОВА, М. ЛУКАШЕВСЬКИЙ — мешканці будинку, П. ЧМЕЛЬ — майстер ЖЕКу № 2, В. КОЛЕСНИКОВ — кореспондент газети «Ленінський прапор».

Від редакції. Після заселення цього будинку міськрайонна газета в рейдовому матеріалі писала про недоробки будівельників. Сподіваємось, що цього разу керівники тресту «Олександріяважбуд» вживуть дійових заходів.

ЛЕНІНСЬКИЙ ПРАПОР
3 стор. 17 липня 1981 р.

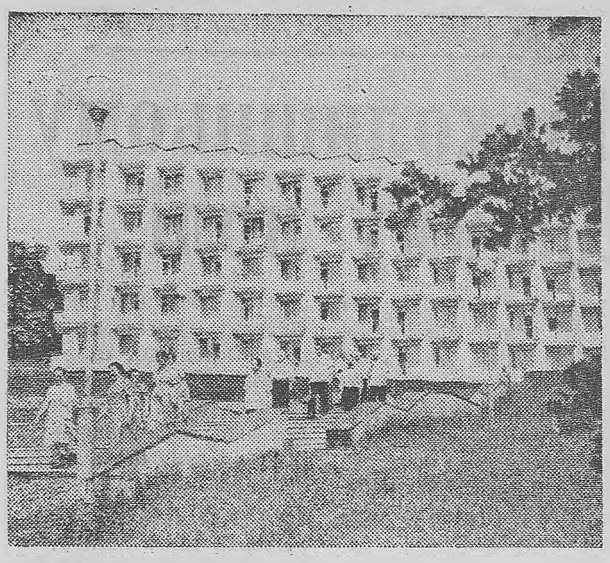

Черкаси. Прийняв перших відпочиваючих новий міжколгоспний кардіологічний санаторій «Мошногір'я». Тут одночасно можуть відпочивати і лікуватись понад 250 трудівників сільського господарства області. Розташований у мальовничому лісовому масиві, санаторій має комплекс лікувальних кабінетів, лабораторій, залів лікувальної фізкультури. На його території виявлено запаси мінеральної води, ідентичної «Миргородській».

На знімку: новий міжколгоспний санаторій «Мошногір'я».

Фото І. Волчкова (Фотохроніка РАТАУ)

База відпочинку „Мрія"

Партія й уряд приділяють велику увагу створенню умов для кращого використання трудящими вільного часу, всебічного гармонійного розвитку. Розширюється мережа санаторно-курортних здравниць, пансіонатів, баз відпочинку тощо.

Багато підприємств і закладів нашого міста мають свої бази. І працюють вони добре там, де адміністрація, профспілкова організація приділяють належну увагу відпочинку трудящих.

База відпочинку райенергоуправління «Мрія» знаходиться в мальовничому місці на березі Кременчуцького водоймища. Будиночки, кухню, їдальню обладнано по-господарськи. Є холодильник, телевізор. Поряд пляж. В повній готовності на ньому технічні рятувальні засоби. Місце для купання обнесене буйками. Наочна агітація закликає відпочиваючих берегти ліс, виконувати правила санітарії і гігієни.

Особливо людно на базі у вихідні дні. Рибалки-любителі можуть посидіти з вудочкою.

Продумано і конкретизовано питання видачі путівок і доставки відпочиваючих на базу.

На спорудженні бази відпочинку, підтриманні порядку доклали багато сил і енергії будівельники Г. Пагловець, К. Ткаченко, дружинник-рятувальник В. Чумак, голова ради первинної організації товариства рятування на водах М. Білий.

Трудівники райенергоуправління з задоволенням проводять свої вихідні, відпустки на базі і вдячні всім, хто забезпечив їх відпочинок.

Г. НЕЧЕПУРЕНКО,
голова міської ради товариства рятування на водах.

Купляємо журнали у населення

З метою повторного використання періодики агентство «Союздрук» розпочало закупівлю у населення журналів для повторного продажу їх в роздрібній сітці.

«Союздрук» купляє журнали, видані радянськими видавництвами не пізніше як в 1975 році, які користуються попитом у населення. Не можна продавати журнали, які зняті з користування в бібліотеках в зв'язку з бібліографічними покажчиками застарілих видань чи з інших причин, а також ті, на яких є печатка чи штамп державних і громадських бібліотек чи установ. В періодичному виданні, яке пропонується покупцю, не повинно бути вирваних сторінок, вклейок, записів на полях тощо.

Оплата за журнал провадиться в залежності від його товарного вигляду і знижується до 30 процентів. Після встановлення нової ціни на старий журнал відраховується 20 процентів його вартості в рахунок підприємства «Союздрук». Наприклад, номінальна вартість річного комплекту журналу «За рулем» становить 9 карбованців 60 копійок. При покупці він уцінюється на 30 процентів і встановлюється нова роздрібна ціна — 6 карбованців 72 копійки. З цієї суми підприємству «Союздрук» відраховується 20 процентів — 1 карбованець 34 копійки. Отже, власнику журналу виплачується 5 карбованців 38 копійок.

Наше відділення купляє у населення журнали «Аврора», «Вокруг света», «Дружба народів», «Журнал мод», «За рулем», «Звезда», «Знамя», «Иностранная литература», «Искатель», «Модели сезона», «Наука и жизнь», «Новый мир», «Роман-газета», «Москва», «Наш современник», «Нева», «Октябрь», «Сибирские огни», «Человек и закон», «Юность».

Купівля і продаж журналів провадитиметься через кіоск № 13, розташований по проспекту Леніна біля дієтичної їдальні.

П. ТОРБА,
начальник агентства «Союздрук».

На міжнародні теми

Серйозні незгоди

У Бонні відбулась дводенна зустріч президента Франції Ф. Міттерана і канцлера ФРН Г. Шмідта. За повідомленнями преси, боннські переговори мали на меті скоординувати позиції двох країн перед нарадою у верхах семи найбільших капіталістичних держав, яка має відбутися в Оттаві (Канада). Необхідність такої координації викликана чітко визначеними незгодами між Вашінгтоном і західноєвропейськими столицями, як у зовнішньополітичних, так і в економічних питаннях. «Жорсткий курс США щодо Радянського Союзу,—констатує англійська газета «Таймс», — викликає занепокоєння у європейських керівників».

ФРН і Франція, як і багато інших західноєвропейських країн, виступають за якнайшвидше відновлення переговорів між США і СРСР про обмеження стратегічних озброєнь, що було підтверджено і на боннській зустрічі. Як відомо, саме обіцянками відновити такі переговори Вашінгтон добився від своїх західноєвропейських союзників згоди на розміщення в Європі 572 американських ракет середньої дальності. Проте, нав'язавши своїм партнерам по НАТО це рішення, США жорстоко їх обманули. Спочатку американська адміністрація заморозила Договір ОСО-2, а потім відмовилася відновити діалог з СРСР по проблемах зброї середньої дальності в Європі. І понині адміністрація Р. Рейгана всіляко ухиляється від таких переговорів. Ця позиція викликає настороженість у західноєвропейських столицях. Не зайве нагадати, що громадськість вимагає не допустити перетворення Західної Європи в стартовий майданчик ракетно-ядерної війни проти СРСР та інших країн соціалізму.

Гонка озброєнь, що її нав'язує Вашінгтон, лягає важким тягарем на економіку країн Західної Європи. А її становище далеко не блискуче: застій, інфляція, що досягає 11 процентів, 11 мільйонів безробітних. Економічна політика США тільки загострює економічну кризу в Західній Європі. Різке підвищення банківських дисконтних ставок у США і курсу долара підірвало позиції західноєвропейських валют. Подорожчав імпорт, і зразу ж дефіцити торговельного балансу країн Західної Європи досягли десятків мільярдів доларів. Відплив капіталів у США підриває можливості капіталовкладень у Західній Європі, що криє в собі дальше поглиблення економічного спаду і наростання безробіття.

Учасники боннської зустрічі критикували американську економічну політику. Французька газета «Котідьєн де Парі» у цьому зв'язку підкреслює, що для європейських країн єдиним способом добитись чого-небудь від США є вироблення спільної позиції. Правда, заступник державного секретаря США М. Рашіш попередив країни Західної Європи, щоб вони не розраховували на зміну економічної політики Вашінгтона. Чекають і сильного тиску адміністрації Рейгана та її партнерів у воєнних питаннях. Але це тільки загострює американо - західноєвропейські суперечності.

І. АБЛАМОВ,
оглядач ТАРС.

Наступний номер «Ленінського прапора» вийде у вівторок, 21 липня.

Редактор
Х. СОКОЛОВСЬКИЙ.

Оголошення, довідки

ПОЗДОРОВЛЕННЯ

начальнику транспортного відділу Олександрійської райсільгосптехніки Козачонку В. М.

ШАНОВНИЙ ВОЛОДИМИР МИКОЛАЙОВИЧ!

Сердечно вітаємо Вас з 50-річчям з дня народження. Бажаємо міцного здоров'я, щастя, довголіття та успіхів у праці.

ВИКОНКОМ РАЙОННОЇ РАДИ НАРОДНИХ ДЕПУТАТІВ.

ОЛЕКСАНДРІЙСЬКОМУ РАЙПОБУТКОМБІНАТУ
потрібні на постійну роботу:

НАЧАЛЬНИК ВІДДІЛУ КАДРІВ,
МАЛЯРИ-ШТУКАТУРИ,
ТРАКТОРИСТИ,
ШОФЕРИ,
МАЙСТРИ ПО ПОШИТТЮ ОДЯГУ,
КАСИРИ,
ТЕХНОЛОГ,
СТОЛЯР,
ЕЛЕКТРИК,
МЕХАНІК ПО НАЛАДЦІ ШВЕЙНОГО ОБЛАДНАННЯ,
ГАЗОЕЛЕКТРОЗВАРЮВАЛЬНИК.

ДИРЕКЦІЯ.

ОЛЕКСАНДРІЙСЬКОМУ СЕРЕДНЬОМУ СІЛЬСЬКОМУ ПРОФТЕХУЧИЛИЩУ № 3
НА ПОСТІЙНУ РОБОТУ ПОТРІБНІ ВИКЛАДАЧІ:

РОСІЙСЬКОЇ МОВИ І ЛІТЕРАТУРИ,
РАДІОТЕХНІКИ І ЗВ'ЯЗКУ В СІЛЬСЬКОМУ ГОСПОДАРСТВІ,
МАЙСТРИ ВИРОБНИЧОГО НАВЧАННЯ,
ТЕХНІКИ-ЕЛЕКТРИКИ,
ТЕХНІКИ - МЕХАНІКИ СІЛЬСЬКОГОСПОДАРСЬКОГО ВИРОБНИЦТВА,
ТЕХНІКИ - ТЕХНОЛОГИ ЗВАРЮВАЛЬНОГО ВИРОБНИЦТВА,
ТЕХНІКИ - МЕХАНІКИ ХОЛОДИЛЬНОГО ВИРОБНИЦТВА,
ТЕХНІКИ-РАДИСТИ,
ВИХОВАТЕЛІ В ГУРТОЖИТОК,
КОМЕНДАНТИ,
ЕЛЕКТРИК.

За довідками звертатися на адресу: 317927, м. Олександрія, вул. Трудових резервів, 1. Їхати автобусами «А» і «Б» до зупинки «Октябрський». Телефони 51-4-09, 51-0-80.

АДМІНІСТРАЦІЯ.

ПЕРЕСУВНІЙ МЕХАНІЗОВАНІЙ КОЛОНІ № 279
потрібні на роботу:

ГОЛОВНИЙ БУХГАЛТЕР.
ГОЛОВНИЙ МЕХАНІК.
МАЙСТРИ.
ІНЖЕНЕРИ-БУДІВЕЛЬНИКИ.
СТОРОЖІ.
МУЛЯРИ.
ТЕСЛЯРІ.
БЕТОННИКИ.
МАЛЯРИ-ШТУКАТУРИ.
СЛЮСАРІ.
ЕЛЕКТРИКИ.
ЕЛЕКТРОГАЗОЗВАРЮВАЛЬНИКИ.
РІЗНОРОБОЧІ.
ВАНТАЖНИКИ.

Робітники, що не мають спеціальності, можуть набути її в ПМК.

Оплата праці відрядно-преміальна. Виплачується до 20 процентів надбавки за пересувний характер роботи.

Звертатися на адресу: 317900, м. Олександрія, Знам'янське шосе, 3. Їхати автобусами №№ 8, 8-а, 8-б, 38, 47 до зупинки «Київська».

АДМІНІСТРАЦІЯ.

СВІТЛОВОДСЬКА ШКОЛА-ІНТЕРНАТ № 1
ОГОЛОШУЄ НАБІР УЧНІВ
на 1981—1982 навчальний рік в 1—10 класи.

Адреса школи: м. Світловодськ, вул. Леніна, 36. Телефони 32-14, 37-24.

ДИРЕКЦІЯ.

Колектив учителів та учнів середньої школи № 7 висловлює глибоке співчуття вчительці Шепеленко Галині Андріївні з приводу передчасної смерті її сина

ЮРІЯ.

Колектив працівників бухгалтерської школи глибоко сумує з приводу передчасної смерті колишнього викладача школи

ФЕДОСЄЄВОЇ ЛАРИСИ КАРЛІВНИ

і висловлює співчуття рідним і близьким покійної.

«ЛЕНИНСКОЕ ЗНАМЯ» — орган Александрийских городского и районного комитетов Компартии Украины, городского и районного Советов народных депутатов Кировоградской области (выходит на украинском языке).

АДРЕСА РЕДАКЦІЇ: Індекс 317900, м. Олександрія, вул. Шевченка, 74.

ТЕЛЕФОНИ: редактора — 2-23-45, відділів: партійного життя — 2-24-33, промисловості — 2-36-63, сільського господарства — 2-27-93, відповідального секретаря — 2-35-63, відділу листів — 2-01-43, приймальні — 2-22-32, бухгалтера — 2-27-93

Олександрійська міська друкарня Кіровоградського облуправління у справах видавництв, поліграфії і книжкової торгівлі. м. Олександрія, вул. Шевченка, 81
Індекс 62065. Спосіб друку високий. Телефони: 2-31-35, 2-34-70. Тираж 27850. Обсяг 1 друк. арк. Зам. № 4829.

ПРОЛЕТАРІ ВСІХ КРАЇН, ЄДНАЙТЕСЯ!

Ленінський ПРАПОР

ГАЗЕТА НАГОРОДЖЕНА ПОЧЕСНОЮ ГРАМОТОЮ ПРЕЗИДІЇ ВЕРХОВНОЇ РАДИ УРСР

ОРГАН ОЛЕКСАНДРІЙСЬКИХ МІСЬКОГО ТА РАЙОННОГО КОМІТЕТІВ КОМПАРТІЇ УКРАЇНИ, МІСЬКОЇ ТА РАЙОННОЇ РАД НАРОДНИХ ДЕПУТАТІВ КІРОВОГРАДСЬКОЇ ОБЛАСТІ

Липень
21
Вівторок
1981
№ 116 (9140)
Ціна 2 коп.
Газета виходить у вівторок, середу, п'ятницю, суботу.

ГАЗЕТА ВИДАЄТЬСЯ З 26 БЕРЕЗНЯ 1919 РОКУ

Активний відпочинок школярів

В розпалі піонерське літо. Багато школярів відпочиває в дитячих здравницях, в будинках відпочинку тощо. Але чимало учнів виявили бажання провести літні канікули у таборах праці і відпочинку. Життя юнаків та дівчат тут насичене цікавими справами. Вони виконують необхідні роботи, а також беруть участь в різноманітних конкурсах, спортивних змаганнях, влаштовують свята, зустрічаються з ветеранами війни і праці.

Цікаве життя вирує в таборі праці і відпочинку середньої школи № 2. Кілька годин щодня учні з задоволенням працюють на полях колгоспу імені Шевченка. А потім змістовно і захоплююче відпочивають. Дітям першої зміни запам'ятався Всесоюзний молодіжний суботник, який проходив 27 червня. До школярів прибули комсомольці з підшефного електромеханічного заводу. Разом працювали на суботнику, а ввечері провели дискотеку для молоді села.

У Березівці розмістився табір праці і відпочинку середньої школи № 1. Учні створили агіткультбригаду, виступають з концертами перед трудівниками села.

Поєднують працю з відпочинком учні Новопразької, Войнівської, Бандурівської середніх шкіл у колгоспах імені Леніна, «Ленінським шляхом», радгоспі імені Гагаріна.

На належному рівні проходить оздоровлення дітей в Новопразькій спецшколі-інтернаті. Тут діє піонерський табір «Орлятко». В першу зміну оздоровлено 246 дітей, нині там відпочиває 230 вихованців.

В сільських школах добре зарекомендували себе трудові десанти. Вони надають хліборобам допомогу по догляду за просапними культурами, працюють на токах, на тваринницьких фермах тощо. Старшокласники взяли участь у підготовці техніки до роботи. Трудовими десантами охоплено понад 1900 школярів.

Однак факти свідчать про те, що подекуди організації праці і відпочинку школярів приділяють мало уваги. У багатьох оздоровчих закладах немає душових, слабка матеріальна база, на низькому рівні виховна робота.

В першу зміну не працювали оздоровчі майданчики в Лікарівській, Користівській середніх, Гаївській, Пахарівській 8-річних школах, а в другу зміну — в Березівській, Долинській, Лозоватській, Дібровській 8-річних школах.

Дирекція Попельнастівської середньої школи та правління колгоспу імені Шевченка не вирішили питання оздоровлення сільських школярів.

Час літніх канікул треба використати з тим, щоб діти розширили свій кругозір, поповнили знання з природи, пізнали радість праці, духовно збагатились, фізично загартувались. І в цьому першорядну роль повинні відіграти вихователі, вчителі, піонервожаті, а також керівники виробничих колективів.

СЛАВА ПЕРЕДОВИКАМ ЖНИВ

Хліб—державі

Господарства району за станом на 20 липня засипали в засіки Батьківщини 297946 центнерів зерна нового врожаю.

* * *

КОРИСТІВКА. З господарств з початку жнив сюди доставлено 43980 центнерів зерна. За день 19 липня його засипано 6550 центнерів. В цей день колгосп «Ленінським шляхом» доставив 2390 центнерів, кінзавод — 1670, колгосп імені Володимира Ульянова — 1010 центнерів зерна.

Н. ПЛАХОТНИК.

* * *

ПАНТАЇВКА. У засіки вже засипано 67000 центнерів зерна, з них 3660 центнерів було прийнято 19 липня. В цей день 1300 центнерів зерна доставив колгосп імені Леніна.

Т. ШЕВЧЕНКО.

* * *

ШАРІВКА. За день 19 липня Шарівський бурякорадгосп продав державі 2796 центнерів зерна, колгоспи «Червоний прапор» та «Прогрес» — 1589 і 1328 центнерів.

З початку жнив ці господарства засипали в засіки Батьківщини 34026 центнерів зерна.

М. НЕУМИВАНА.

* * *

ЩАСЛИВА. 20 липня на хлібоприймальному підприємстві був піднятий прапор трудової слави на честь колгоспу імені Шевченка. За день 19 липня звідси було доставлено 1972 центнери зерна. По 1760—1890 центнерів продали його колгоспи імені Фрунзе та імені Карла Маркса.

В засіки підприємства вже засипано 92708 центнерів олександрійського хліба.

І. КИРИЧАТИЙ.

* * *

ЕЛЕВАТОР. Від колгоспів та радгоспів тут прийнято 60232 центнери зерна. 19 липня його засипано в засіки 7073 центнери. За цей день радгосп-технікум продав 2476 центнерів, колгосп імені Калініна—1549 і колгосп імені Свердлова — 1500 центнерів зерна нового врожаю.

Т. ГРЕБЕНЮК.

Рівнятись на правофлангових

В соціалістичному змаганні за вчасне і якісне збирання врожаю першого року одинадцятої п'ятирічки серед жниварів колгоспів та радгоспів району високих показників добиваються:

Кандидат в члени КПРС комбайнер Микола Іванович **Винник** з батьком Іваном Івановичем **Винником** з Шарівського бурякорадгоспу комбайном «Нива» зібрали **140** гектарів хлібів і намолотили **4950** центнерів зерна. Безперебійну роботу агрегата забезпечував шофер комсомолець Володимир **Гриценко.** За день 19 липня цей екіпаж підібрав валки з площі **19** гектарів і намолотив **757** центнерів зерна.

Комбайнер Любомир Іванович **Гайдучак**, його помічник комсомолець Олександр **Мартиненко** з колгоспу «Росія» комбайном «Колос» з **162** гектарів намолотили **4786** центнерів зерна. Перевіз його шофер Богдан Іванович **Любій.**

Екіпаж комбайна «Колос» з колгоспу імені Фрунзе у складі комбайнера Анатолія Яковича **Осипенка**, його помічника Володимира Івановича **Якубовича** і шофера Михайла Івановича **Штефаньо** відвантажив на тік **4449** центнерів зерна.

Комбайнер колгоспу «Заповіт Леніна» Федір Андріянович **Прокопенко** та його помічник Ростислав Михайлович **Святець** комбайном «Нива» з подрібнювачем соломи зібрали **159** гектарів озимих і намолотили **4422** центнери зерна.

У колгоспі «Прапор комунізму» першість утримують комбайнер Іван Якович **Гарбузенко** та його помічник Семен Андрійович **Гориславець.** Комбайном «Нива» вони намолотили **4237** центнерів зерна. Валки підібрано з **204** гектарів.



Жнива — гаряча пора не тільки для механізаторів. Добавилось турбот і кухарям. Двічі готують смачні страви в їдальні радгоспу імені Гагаріна, а кухарка Оксана Максимівна Тараненко доставляє їжу в поле.

На знімку: під час обіду в полі. О. М. ТАРАНЕНКО доставила страву механізаторам.

Фото М. Пальчика.

Прапори—переможцям змагання

Підбито підсумки роботи виробничих колективів, організацій та установ міста за перше півріччя 1981 року.

Постановою бюро міського комітету Компартії України та виконкому міської Ради народних депутатів за успішне виконання планів і соціалістичних зобов'язань нагороджено перехідними Червоними прапорами такі колективи:

Шахта «Світлопільська» (директор Г. П. Тищенко, секретар парткому М. Ф. Орел, голова шахткому профспілки В. І. Маменко, секретар комітету комсомолу В. Г. Григораш).

Колектив шахти видобув додатково до плану першого півріччя 33 тисячі тонн вугілля. Порівняно з відповідним періодом минулого року продуктивність праці зросла на 24,7 процента.

Механічний завод (директор М. Г. Захарченко, секретар парторганізації Д. Г. Стукан, голова завкому профспілки В. В. Репенко, секретар комсомольської організації О. І. Подушко).

План реалізації продукції за 6 місяців виконано на 101,6 процента, по випуску валової продукції — на 100,9 процента.

Швейна фабрика (директор М. Л. Письменна, секретар парторганізації В. М. Калуга, голова місцевкому профспілки М. Ю. Левченко, секретар комсомольської організації Л. М. Кібальник).

За перше півріччя колектив фабрики реалізував додатково до плану виробів на 362 тисячі карбованців.

Будівельне управління № 3 тресту «Олександріяважбуд» (начальник О. П. Кузьменко, секретар парторганізації П. Ф. Марков, голова місцевкому профспілки А. Г. Явдошин, секретар комсомольської організації М. Г. Федоренко).

План будівельно-монтажних робіт власними силами за перше півріччя виконано на 105,1 процента, завдання по продуктивності праці — на 104,2 процента. Зниження собівартості робіт склало 16,2 процента при плані 8,57 процента, або 310 тисяч карбованців.

Фабрика «Індпошиття» (директор М. П. Чуприна, секретар парторганізації Г. І. Хрустальова, голова місцевкому профспілки С. М. Лебедєва, секретар комсомольської організації О. К. Штанько).

Обсяг реалізації побутових послуг за 6 місяців склав 100,8 процента. Темпи росту послуг порівняно з першим півріччям 1980 року виросли на 5 процентів при завданні 4,6.

Бюро міського комітету Компартії України та виконком міської Ради народних депутатів відмітили добру роботу по виконанню планів і зобов'язань колективів заводу гірського воску, учбово-виробничого підприємства УТОС, монтажного управління тресту «Олександріяважбуд».

В єдиному ритмі

Хлібороби колгоспу «Перемога» організовано зустріли жнива. В поле вийшли 11 комбайнів та 8 жаток різних марок. Збирання хлібів проводиться в комплексі.

Першість у трудовому суперництві серед жниварів утримує екіпаж комбайна «Нива», де комбайнером комуніст, член обкому партії Микола Іванович Резніченко. Він вже відвантажив на тік майже 2500 центнерів зерна. Солому швидко відвозить тракторист, депутат сільської Ради М. К. Шибіцький. На перевезенні зерна від комбайна добре працює водій АТП № 10062 Ф. Ф. Козуб (фото зліва).



Кипить робота на пшеничному лані. Один за одним рухаються степові кораблі, підбираючи валки. Ось показались агрегати А. С. Калашника, Г. Ф. Капустенка та викладача Олександрійського сільського профтехучилища № 1 В. Д. Левченка. Всі вони уже зібрали більше як по 150 гектарів хлібів (фото внизу зліва).

Напружено трудяться колгоспники на току. Роботи для всіх вистачає. Вже очищено і засипано в склад на насіння 50 тонн озимого ячменю. Тепер завідуючий током С. С. Лебедин та колгоспники І. І. Захарченко і І. Ф. Сагайдак очищають посівний горох (фото справа).

З кожним днем ширшає фронт робіт. Поблизу ферм та в полі колгоспники скиртують солому. А на звільнених полях механізатори готують грунт до засіву під урожай наступного року. Добре трудиться Павло Іванович Якименко—при нормі 6,9 гектара він щодня виорює по 7,1—7,2 гектара (фото внизу справа).



До пізньої ночі не стихає гул моторів на полях колгоспу. Хлібороби прагнуть зібрати врожай вчасно і без втрат.

В. СОКОЛОВ.

Фото М. Пальчика.

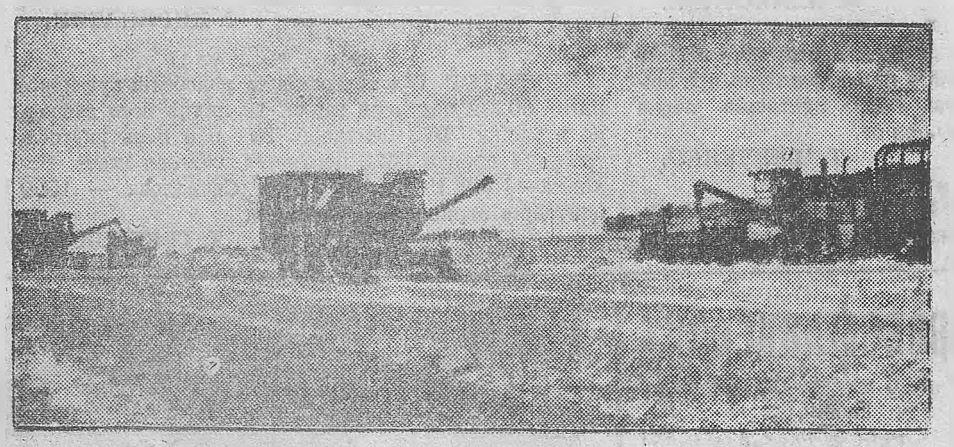

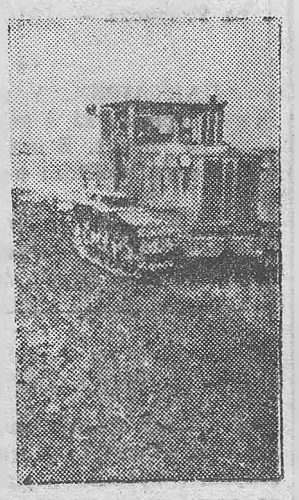

ФОТОРЕПОРТАЖ

На колгоспному току

Багато різних питань доводиться вирішувати в жнивну пору токовому І. Я. Юхименку та вагарю В. І. Шпаку. З кожним днем зростає потік машин з хлібом. Ветерани війни і праці уважно слідкують за роботою водіїв, організовують роботу на зерноочисному комплексі.

На автоваги заїжджають автомобілі. Одні доставляють зерно від комбайнів, інші перевозять його на Шасливське хлібоприймальне підприємство.

—З початку жнив високих показників у праці добився комбайнер В. І. Озірний, — розповідає вагар В. І. Шпак. — Від його комбайна шофер Л. М. Михно доставив на тік 4122 центнери зерна. Комбайнер І. М. Ковтонюк вже намолотив, а шофер І. М. Шовкун перевіз від його агрегата 3803 центнери зерна. Не відстає від передовиків комбайнер Т. К. Чижович.

На току багато зерноочисної техніки. Працюють віялки і сортувалки, потужний зерноочисний комплекс. Чітко обслуговують їх машиніст Г. В. Романько, колгоспниці Ганна Муха, Ганна Остапченко, Килина Верховиніна. Допомагають учні Пролетарської восьмирічної школи Сергій Малина, Юрій Лебідь та інші.

Трудівники колгоспу імені Карла Маркса турбуються, щоб зібрати і зберегти хліб до зернини.

В. ДНІПРОВ.

Попередимо отруєння в побуті

Важко уявити наше життя без виробів хімічної промисловості. Вона дає матеріали для будівництва і промисловості, одяг, взуття, предмети побутової хімії. Широко застосовуються такі отрутохімікати, як хлорофос, мідний купорос та інші.

Хлорофос широко застосовується для знищення мух, колорадського жука та деяких інших шкідників. Але не слід забувати, що це отрута, з якою треба поводитись обережно. Так, в минулому році в районі зареєстровано ряд випадків отруєння хлорофосом. Цей препарат продається в магазинах. Перший етап профілактики — інструктаж в магазинах і видача інструкції. А в господарських магазинах Нової Праги та Червоної Кам'янки цього не роблять.

Хімікати треба правильно зберігати вдома, в місцях, недоступних для дітей.

При роботі з цим препаратом, особливо при обприскуванні картоплі, необхідно користуватися респіратором з противогазовим патроном, захисними окулярами, комбінезоном, прогумованим фартуком, гумовими рукавичками.

В спеку цю роботу проводити категорично забороняється. При захворюваннях нервової системи, шлунково - кишкового тракту, серцево - судинної системи та ін. робота з хлорофосом також забороняється.

Перші ознаки отруєння: головний біль, швидка втома, виділення великої кількості слини тощо. При цьому слід негайно припинити роботу і звернутися до лікаря.

І. ГОРБАЧЕНКО,
лікар районної санепідемстанції.

Новини культури

СТВОРЕНО ДОБРИЙ НАСТРІЙ

Перед трудівниками Гайового виступила агіткультбригада сільського клубу. В програмі були пісні і вірші про Комуністичну партію, рідну Батьківщину, про людей праці.

Оплесками нагородили глядачі співачок Г. Власюк, Л. Нижник. Майстерно читали вірші В. Криворучко і М. Попович. Кілька пісень виконав хор.

Створити добрий настрій трудівникам села — такою була наша мета. І ми цього досягли.

Г. ГРОМИК,
завідуюча клубом.

РАДІСНА ЗУСТРІЧ

Працівники культури Кіровоградської області, які перебували на семінарі в нашому місті, відвідали матір двічі Героя Радянського Союзу космонавта Л. І. Попова Тетяну Овсіївну. Вона розповіла про дитячі і юнацькі роки сина, про зустріч у Зоряному містечку.

Директор центральної бібліотечної системи М. Баніна подякувала Тетяні Овсіївні за цікаві розповіді, побажала скорого побачення з сином у рідній домівці.

Л. ЗАБОЛОТНА,
бібліотекар.

КЛИЧЕ ЖНИВНЕ ПОЛЕ

Жнива покликали в поле механізаторів колгоспу імені Шевченка. Нині вони використовують потужну техніку, зросла майстерність хліборобів.

В одному полі працює 11 комбайнів. Екіпажі закінчили збирання на останньому гектарі о першій годині ночі. Вранці переїхали на інший лан. Високопродуктивно трудяться жниварі. Цьому сприяють створені у кожному загоні партійно - комсомольські групи, які очолили комуністи М. Ю. Жук, І. П. Озірний, М. С. Пруненко.

В авангарді соціалістичного змагання йдуть екіпажі, які очолюють комуніст кавалер орденів «Знак Пошани» М. Ф. Терещенко та кандидат в члени КПРС Віктор Скік. Не відстають також комбайнери Ф. І. Застеба, А. І. Муравйов, Л. О. Грабар. Передові жниварі вже відправили на тік по 3—4 тисячі центнерів зерна.

— Наші механізатори, — розповідає секретар парткому О. П. Спересенко, — працюють в тісному зв'язку з кращими водіями господарства. Шофери забезпечують безперебійне і чітке відвезення зерна від комбайнів на тік. Відзначились І. М. Попов, І. Є. Цибулько, М. Н. Кушка, В. І. Федющенко, комуністи М. Т. Стрижак, О. М. Шовгеля та інші.

Слідом за комбайнами механізатори вивели в поле трактори з соломозбирачами, лущильниками, плугами. На 110—120 процентів виконують норми І. П. Озірний, І. О. Папшой, М. І. Тараненко, Ю. М. Дубровка, С. Я. Карпов, А. Ф. Білик, Д. Х. Стрижак, А. М. Робота, С. І. Пурис.

На жнивах добре працюють депутати сільської Ради Н. М. Грама, О. Т. Озірна, В. Д. Індюхов, І. І. Безсмертний.

Харчування жниварів організували безпосередньо в полі. Кухарі А. Терещенко, Т. Ярмілко, П. Лисяк, О. Застеба, О. Білоткач готують смачні і калорійні страви.

Серед правофлангових на жнивах відзначився сімейний екіпаж І. П. Єрушова. Батько з сином Василем — випускником 10-го класу Попельнастівської середньої школи за два дні комбайном СК-6 намолотили 1000 центнерів добірного зерна.

Бездоганно працюють збиральні агрегати районного загону в складі майстрів і викладачів сільських середніх профтехучилищ № 1 і № 3, які очолюють комуністи А. М. Моторний, В. І. Каленов.

Велику допомогу попельнастівцям подають виробничники райсільгосптехніки, автопідприємства № 10062, учні міської середньої школи № 2, молодь села.

На току порядкують ветерани війни і праці М. А. Приймаков, М. В. Беседа, комуніст Й. Ф. Грицайов. Вони відправили на Щасливське хлібоприймальне підприємство 22 тисячі центнерів зерна.

Варто, щоб частіше бузали серед хліборобів побутовики, кооператори, культармійці, члени агітколективів. Жниварі чекають їх.

В. КРУПНИК.

ЗНИЩУЮТЬ ДЕРЕВА

Одного дня я їхала автобусом № 8 в Пантаївку. Біля зупинки «Верболозівська шахта» стояв легковий автомобіль. Чоловік з хлопцем обламували шовковицю, обдирали листя в мішки. В автобусі почула розмову, що то, напевне, рвуть для підготівлі шовкопряда. Тоді я догадалась, чому в посадках стоять обламані дерева.

Можливо, якось по-іншому треба вирішувати цю справу, а не обламувати здорові, роками вирощені дерева. А тих людей, що знищують зелені насадження, суворо карати.

Т. МАРЧЕНКО,
жителька Олександрії.

СЛІДАМИ НАШИХ ВИСТУПІВ

«ГОТУВАТИ ТЕХНІКУ ДО ЖНИВ»

Під таким заголовком 8 травня ц. р. була надрукована передова стаття. В ній критиці піддавався, зокрема, колгосп «Ленінським шляхом», де мало приділяли уваги підготовці збиральної техніки до жнив.

Заступник голови правління В. А. Гайдук повідомив редакції, що виступ газети обговорено на засіданні правління та на зборах механізаторів. Критику на адресу правління та спеціалістів визнано справедливою. Було вжито відповідних заходів для прискорення ремонту збиральної техніки. Всі комбайни та жатки відремонтовано до 1 липня. Агрегати укомплектовано досвідченими кадрами. Колгосп вчасно розпочав і проводить жнивні роботи. Серед трудівників села розгорнулось соціалістичне змагання за збирання врожаю в стислі строки і без втрат.

«НА ПОРОЗІ ЖНИВ-81»

Виступ оглядової сількорівської бригади був опублікований під таким заголовком у газеті 3 червня ц. р. В ньому мова йшла про те, що в колгоспі імені Фрунзе два комбайни стояли без господарів, до ремонту їх не приступали. Не підготовлялася до роботи і зерноочисна техніка.

Виконуючий обов'язки головного інженера О. І. Курінний повідомив редакції, що виступ газети обговорено на виробничій нараді керівників, спеціалістів та механізаторів колгоспу. Критику визнано справедливою.

Правління колгоспу суворо попередило керуючих відділками за послаблення уваги до організації ремонту зерноочисних машин і навантажувачів.

Всі комбайни вкомплектовані постійними кадрами. До початку жнив були поставлені на лінійку готовності і наявні жатки та причепи, зерноочисні машини.

Колгосп веде збирання врожаю. В роботу включено всі комбайни, жатки і зерноочисні машини.

Партійне життя: стиль роботи

Трудове виховання—на рівень вимог

З метою забезпечення єдності ідейно - політичного, трудового і морального виховання трудящих у нас на фабриці розроблено і здійснюється комплексний план ідеологічної роботи.

Особливу турботу партійна, профспілкова і комсомольська організації виявляють про трудове виховання молоді, формування у неї глибокого розуміння ролі праці.

Починаємо з профорієнтації. В учбовому класі обладнано спеціальний куточок, де розміщені буклети, фотоальбоми, в яких розповідається про умови праці, навчання і відпочинку робітників основних професій, виставлені вироби, які випускає підприємство.

Ця робота проводиться в тісному контакті з педколективом міжшкільного навчально - виробничого комбінату. Минулого учбового року понад 800 школярів побували на екскурсіях в цехах фабрики. В дні «відкритих дверей» відбуваються цікаві зустрічі учнів шкіл з ветеранами і новаторами виробництва.

У школах наші спеціалісти проводять «дні професій». В них беруть участь інженерно - технічні працівники, випускники даної школи, які тепер трудяться на фабриці.

Торік 26 випускників стали членами нашого колективу. Молодим трудівницям наставники допомогли оволодіти професією швачки.

Недавно прийшли на фабрику Люда Гаманенко, Таня Гридіна, Ніна і Світлана Григоренки, Олена Бабій, Люба Володченко, Ніна Гончаренко, а сьогодні вони відмінні виробничниці, і виконують змінні завдання на 120—125 процентів.

На підприємстві створена і діє рада наставників. Вона координує всю роботу під керівництвом директора фабрики М. І. Письменної. 56 робітничих вчителів добиваються, щоб кожний вихованець трудився сумлінно, брав активну участь у громадському житті.

За підсумками оглядуконкурсу звання «Кращий наставник» за минулий рік удостоєні Т. Д. Ященко, У. З. Хандусенко, О. І. Баленко, Г. І. Лук'яненко, П. І. Саламанова та інші.

В арсеналі засобів трудового виховання найбільш важливим є соціалістичне змагання і його вища форма — рух за комуністичне ставлення до праці. Партійна організація, профком та комітет комсомолу приділяють виключну увагу його дієвості. Широкого розмаху набрало змагання за виконання особистих п'ятирічних планів до 115-ї річниці з дня народження В. І. Леніна, а першого року одинадцятої п'ятирічки — до Дня Конституції СРСР.

Зваживши свої можливості, робітниці П. А. Руденко, Л. О. Линник, Л. М. Ємеліна виступили ініціаторами закінчити п'ятирічку за чотири роки.

Сьогодні на підприємстві за дострокове виконання особистих п'ятирічок змагаються всі трудівники основних та допоміжних цехів і дільниць. Серед них 561 ударник комуністичної праці. Це почесне звання носять і бригади, очолювані майстрами Н. І. Сіденко, О. М. Бондаренко, В. Г. Голенко.

Соціалістичні зобов'язання, взяті колективом на нинішній рік, напружені, змушують трудитися творчо, вишукувати і приводити в дію додаткові резерви виробництва, впроваджувати нову техніку і передові методи праці.

Як наслідок план першого півріччя по реалізації продукції виконано на 104 проценти. Понад завдання реалізовано готових виробів на 362 тисячі карбованців.

Все ширше розгортається масовий патріотичний рух комсомольців і молоді «Одинадцятій п'ятирічці — ударну працю, знання, ініціативу і творчість молодих».

Підвищенню трудової активності сприяє і навчання комуністів та безпартійних в системі партійної, комсомольської і економічної освіти.

Успіху колективу сприяє те, що партійна організація повсякденно працює з кадрами, виховує у кожного трудівника високу особисту відповідальність за доручену справу, залучає швейників до управління виробництвом, стимулює до більш повного використання резервів.

Колектив фабрики добре усвідомлює свої завдання і наполегливо трудиться над їх виконанням.

В. КАЛУГА,
секретар парторганізації швейної фабрики.

Спираючись на досвід

У постанові ЦК КПРС і Ради Міністрів СРСР «Про посилення роботи по економії і раціональному використанню сировинних, паливно - енергетичних та інших матеріальних ресурсів» підкреслюється, що курс на повніше використання резервів виробництва, збільшення випуску кінцевої продукції з наявних ресурсів, є найважливішим господарсько - політичним завданням на сучасному етапі.

В цьому напрямку на Олександрійському електромеханічному заводі імені XXV з'їзду КПРС здійснили чимало заходів. Колективи цехів, дільниць і бригад мають особисті рахунки економії. Чим більше матеріалів, сировини, електроенергії заощадив той чи інший колектив, тим більше у нього шансів зайняти призове місце в змаганні. І навпаки, хто допустив перевитрати, той не може, хоч і має високі інші виробничі показники, розраховувати на перемогу.

Така система змагання спонукає трудівників бути справжніми господарями на своєму робочому місці, примушує ощадливо витрачати сировину чи матеріали. За минулий рік заводчани заощадили 12,5 тонни чорних і 5,2 тонни кольорових металів, 127,6 тисячі кіловат-годин електроенергії та інше. І в першому півріччі нинішнього року ці показники високі. Колектив заводу успішно виконує намічені завдання по економії.

Приклад господарського підходу до питання ощадливості подає бригада слюсарів по складанню металоконструкцій під керівництвом кавалера ордена Леніна М. М. Лавренка. На дільниці руками слюсарів встановлено чимало досконалого устаткування, нові багатоопераційні верстати. Це дозволило значно знизити трудомісткість робіт, підвищити продуктивність праці і в той же час звести до мінімуму відходи металу.

ЕКОНОМІЦІ БУТИ ЕКОНОМНОЮ

Дбайливо ставляться до використання матеріалів, комплектуючих виробів, а також робочого часу в бригадах слюсарів - електромонтажників, які очолюють В. П. Поліщук, Г. Я. Новобранцева та інших, що трудяться в складальному цеху. Коли б не пройшовся цехом, тут ніколи не помітиш під ногами кинутого гвинтика, шайби чи обрізка дроту. Всюди чистота і порядок. Увагу привертає зі смаком оформлена наочна агітація, яка закликає робітників боротися за посилення режиму економії.

Цей досвід варто було б перенести в інші цехи і на дільниці заводу, де рух за посилення режиму економії ще не відповідає вимогам сьогоднішнього дня.

Відчутну лепту в копилку ощадливості вносять заводські раціоналізатори. Досить сказати, що за перше півріччя вони впровадили у виробництво 122 пропозиції з економічним ефектом 95,5 тисячі карбованців. За рахунок використання нововведень з початку року зекономлено майже 4 тонни чорних та 2,1 тонни кольорових металів, 22 тисячі кіловат-годин електроенергії, знижено трудомісткість процесів на 57830 нормо-годин. Чи багато це? Це значить, що умовно вивільнено з роботи бригаду робітників чисельністю понад 20 чоловік.

Зараз на заводі, в цехах і на дільницях, обговорюють постанову про посилення роботи по економії ресурсів. В ході обговорення трудящі вносять пропозиції, спрямовані на повніше використання резервів ощадливості. А їх на підприємстві ще чимало. Наприклад, тут в ході реконструкції і розширення виробничих площ встановили в цехах десятки одиниць нового устаткування, сотні високопродуктивних верстатів, напівавтоматів та інших досконалих механізмів. Але використовується наявна техніка далеко не на повну потужність. Окремі механізми взагалі стоять без дії.

У заводчан є певний досвід боротьби за економію у великому і малому. Але він ще недостатньо поширюється на всі колективи. Насамперед, на ті, які вважаються допоміжними, це вантажники, ремонтники, будівельники та інші.

Варто взяти на озброєння поради Генерального секретаря ЦК КПРС Л. І. Брежнєва: «Хоч як би зростало багатство нашого суспільства, найсуворіша економія і бережливість лишаються найважливішою умовою розвитку народного господарства, підвищення добробуту народу».

В. КОЛЕСНИКОВ,
спецкор «Ленінського прапора».



Багато років працює на заводі підйомно - транспортного устаткування А. Т. Проскуровський. Він один з кращих верстатників інструментального цеху, має високий розряд стругальника. Ветеран служить прикладом для інших у праці й дисципліні, бере активну участь в громадському житті.

Товариші обрали його головою цехового комітету профспілки. Часто Аркадій Тевельович виступає перед молодими трудівниками з бесідами, політінформаціями.

На знімку: А. Т. ПРОСКУРОВСЬКИЙ (в центрі) в колі молодих виробничників.

Фото Р. Грановського.

Повертаючись до проблеми

Щодня автобуси автотранспортного підприємства № 10011 перевозять десятки тисяч пасажирів. І часто люди втрачають дорогоцінний час на зупинках.

Нерідко можна спостерігати таку картину. На зупинці багато очікуючих. Чути засмучені голоси: «Я чекаю вже півгодини». «Я вже втратив більше години!»

Такі розмови ви почуєте на зупинках маршрутів № 52, «А», «Б».

Приїхав автобус, пасажири починають штурмувати двері. Через мить салон нагадує бочку з оселедцями. Та тільки автобус рушить з місця, як позаду його з'являється інший. Інтервал руху між ними 1—2 хвилини. А потім знову годину, а то й більше чекають пасажири.

Бувають випадки, коли автобуси порушують графіки через поломки, вимушений ремонт. Це люди розуміють. Але прикривати цим недоліки в організації праці нікому не дозволено. Треба викорінювати негативні явища, підвищувати трудову дисципліну, обов'язково дотримуватись графіків руху автобусів.

На сторінках нашої газети вже не раз публікувались матеріали, в яких пропонувались заходи по поліпшенню роботи автотранспорту. Була пропозиція використовувати службові автобуси. Деякі водії почали брати пасажирів на зупинках, якщо їх маршрут збігався з маршрутом рейсових автобусів. Але до редакції надходять сигнали про те, що деякі водії за проїзд не видають квитків, а гроші привласнюють. Все це свідчить про послаблення контролю з боку керівників автопідприємства.

В. ЛЕБЕДЕНКО.

Де лікують зір

Добра слава лине про очне відділення центральної міської лікарні. Багато теплих слів сказано на адресу завідуючої лікаря першої категорії Ірини Юріївни Соколової та її колег.

У чергової сестри на столі зошит з написом «Для побажань і пропозицій». Гортаю його сторінки. Зворушливо і душевно розповідають люди про чуйність і увагу медпрацівників, дякують їм. Ось хвилюючі рядки. Написала їх Єфросинія Гаврилівна Жежеря: «Шановні Алла Григорівна та Ірина Юріївна! Велике вам спасибі за те, що дали мені щастя знову бачити білий світ».

А на іншій сторінці колективний запис. Г. Х. Кравченко, Г. А. Ліб, Ф. З. Жук, І. Г. Оврахов, М. І. Бульба, Є. В. Следь, Т. І. Полушкіна, А. Х. Войтенко, О. А. Гац, К. П. Устенко, Є. П. Лінник, В. Я. Гончарова пишуть: «Дорогі люди в білих халатах! До вас приходять ті, кого хвороба позбавила можливості частково або повністю бачити сонце, землю. Чи може бути більше нещастя? А ваші знання, ваші руки, турбота про хворих полегшують їх страждання, повертають зір.

Ми стали свідками, як ви повернули зір Є. А. Самарській, М. В. Конгар, К. Рослик, Є. П. Амьотовій. Всі ми також значно поліпшили своє здоров'я, лікуючись у вас. Спасибі вам за це».

О. МАРКОВА,
мешканка сел. Димитрово.

Газ замість бензину

Донецьк. Технічний проект компресорної станції, де грузовики заправлятимуть природним газом, передав замовникам інститут «ПівденНДІпрогаз». Голубе паливо братиме з магістрального трубопроводу або міської мережі після сушіння й очищення надходить під тиском 200 атмосфер у закріплені на машині балони. Такої заправки вистачить на двісті кілометрів шляху, що цілком досить при внутріміських перевезеннях.

У найближчі роки намічено створення в країні широкої мережі АГКС для масового переведення транспорту на газове паливо замість нафти, як передбачено рішеннями XXVI з'їзду КПРС.

Бесіда на міжнародні теми

РЕВ: з впевненістю в майбутньому

Проведене цими днями в Софії XXXV засідання сесії Ради Економічної Взаємодопомоги з великим інтересом зустріла широка міжнародна громадськість. Його підсумки ще раз підтвердили, по-перше, безперечні переваги соціалістичної економіки перед капіталістичною і, по-друге, рішимість країн соціалістичної співдружності продовжувати боротьбу за збереження миру на землі, що є запорукою їх дальшого розвитку і процвітання.

Робота XXXV сесії РЕВ проходила після з'їздів комуністичних і робітничих партій, які відбулися в ряді братніх країн і намітили плани розвитку на найближчі п'ять—десять років. Вона визначила перспективи дальшого поглиблення і вдосконалення плодотворного співробітництва братніх країн у рамках РЕВ, яка об'єднує сьогодні десять соціалістичних держав Європи, Азії і Латинської Америки.

Учасники сесії проаналізували також виконання прийнятої 10 років тому Комплексної програми соціалістичної економічної інтеграції. Аналіз підтвердив, що країни РЕВ вибрали правильний шлях: соціалістична співдружність є найбільш динамічною економічною силою в сучасному світі. Темпи зростання економіки наших держав у минуле десятиріччя вдвоє випереджали темпи розвитку капіталістичних країн. Країни соціалістичної співдружності дають третину світового промислового виробництва, хоча в них живе лише десята частина людства.

За останні роки держави РЕВ добилися значних результатів і в інших галузях. Великий ефект дає об'єднання їх зусиль у науці і техніці. В ряді братніх країн одержано високі показники в сільському господарстві. Середньорічна врожайність зернових в Угорщині, Болгарії, НДР, Чехословаччині, наприклад, наближається до сорока центнерів з гектара, що вище показників у країнах Європейського економічного співтовариства. Триває зростання життєвого рівня населення.

У країнах РЕВ здійснено великі спільні промислові проекти. Це трансєвропейський магістральний газопровід «Союз», гірничозбагачувальний мідно-молібденовий комбінат «Ерденет» у Монголії, Усть-Ілімський целюлозний завод, лінія електропередачі надвисокої напруги від Радянської Вінниці до Угорської Альбертірші та інші. Тепер споруджуються Хмельницька атомна електростанція потужністю в чотири мільйони кіловат в СРСР і нікелеві підприємства на Кубі.

Соціалістичні країни успішно виконують довгострокові цільові програми співробітництва у провідних галузях, розв'язують найскладніші завдання забезпечення багатьма видами сировини і палива в несприятливих умовах світової енергетичної і сировинної криз. Вирішальна роль у цьому належить Радянському Союзові. Але і для нашої країни співробітництво в рамках РЕВ дуже вигідне. Скажемо тільки, що майже дві третини імпортованої нами продукції машинобудування ми одержуємо з братніх країн. Від 12 до 20 процентів тканин, швейних виробів, меблів, посуду, взуття, що надходять в СРСР у продаж, виробляються в країнах РЕВ.

Цілком природно, що перед державами соціалістичної співдружності стоїть ряд спільних або схожих проблем. Ось деякі з них: щораз дорожче обходиться видобуток корисних копалин, тому що вичерпуються їх найбагатші родовища. В ряді держав соціалістичної співдружності не вистачає робочих рук. Не повністю реалізуються можливості міжнародного соціалістичного поділу праці. Не подолано ще повною мірою труднощі із забезпеченням потреб населення в продовольчих і промислових товарах.

На сесії в Софії було намічено шляхи розв'язання наявних проблем. У першу чергу треба буде «взяти на озброєння» всі переваги, які дає соціалістичним країнам об'єднання їх зусиль для використання інтенсивних методів розвитку економіки. Треба економно вести господарство. Наприклад, лише один процент зекономлених енергоресурсів становить у країнах РЕВ близько 25 мільйонів тонн умовного палива на рік. Важливе значення має прискорення науково-технічного прогресу, розвиток прямих зв'язків між міністерствами, відомствами і підприємствами соціалістичних країн. Значним резервом є, як відзначав на XXVI з'їзді КПРС Л. І. Брежнєв, уважне вивчення і ширше використання передового досвіду господарювання.

Софійська сесія переконливо показала, що країни РЕВ вступили в нове десятиріччя з впевненістю в беззаперечних перевагах соціалістичного ладу і нового типу міжнародних відносин.

Т. КУДРЯВЦЕВА.
(ТАРС).

На голубому екрані

ВІВТОРОК, 21 ЛИПНЯ

14.30 Новини
14.50 Документальні телефільми «Рига—місто на островах», «Молодість у 400 років», «Місто горючого каменя».
16.05 Роби з нами, роби як ми, роби краще нас.
17.05 На полях країни.
17.20 На Всесвітніх студентських іграх.
18.00 Подвиг.
18.30 Веселі нотки.
18.45 Сьогодні у світі.
19.00 Відверта розмова.
19.30 Художній фільм «Я родом з дитинства».
21.00 Програма «Час».
21.35 Очевидне — неймовірне.
22.15 Сьогодні у світі.
22.30 Співають молоді солісти театру опери та балету Латвійської РСР.

СЕРЕДА, 22 ЛИПНЯ

9.35 Художній фільм «Я родом з дитинства».
11.00 Концерт з творів М. Метнера, А. Рубінштейна, М. Мясковського, І. Стравинського.
14.30 Новини.
14.50 Людина на землі. Кінопрограма.
15.45 Шахова школа.
16.15 Концерт фольклорного ансамблю «Фазіси». (Грузинська РСР).
16.45 На Всесвітніх студентських іграх.
17.30 Відгукніться, сурмачі!
18.00 Життя науки.
18.30 Щоденник Універсіади.
18.45 Сьогодні у світі.
19.00 Зустрічі на ваше прохання.
20.00 Програма Польського телебачення.
21.00 Програма «Час».
21.35 На Всесвітніх студентських іграх (22.15 Сьогодні у світі).

ЧЕТВЕР, 23 ЛИПНЯ

9.05 Мультфільми «Крокодил Гена», «Чебурашка».
9.45 Концерт Російського народного оркестру ім. М. Осипова.
10.20 Очевидне — неймовірне. По закінченні —Новини.
14.30 Новини.
15.35 Художній фільм «Загибель «Орла».
16.50 Підмосковні зустрічі.
17.20 Співає Росіта Форнес. (Куба).
17.50 Ленінська школа господарювання.
18.30 Щоденник Універсіади.
18.45 Сьогодні у світі.
19.00 Чемпіонат СРСР з футболу: «Зеніт» — «Динамо» (Тбілісі).
21.00 Програма «Час».
21.35 Поезія. В. Луговської. Вечір у Колонному залі Будинку спілок. (22.15 Сьогодні у світі).

П'ЯТНИЦЯ, 24 ЛИПНЯ

8.00 Програма «Час».
8.40 Гімнастика.
9.05 Лети, наша пісне. Концерт.
9.35 Художній фільм «Сміливі люди».
11.10 Грає А. Корсаков. По закінченні — Новини.
14.30 Новини.
14.50 До Дня Військово-Морського Флоту СРСР. Документальні телефільми.
15.35 Художній фільм «Незвичайна подорож Мишка Стрекачова».
17.00 Ради і життя.
17.30 Чемпіонат СРСР з академічного веслування.
18.00 М. Равель. Квартет фа мажор.
18.30 Щоденник Універсіади.
18.45 Сьогодні у світі.
19.00 Тележурнал «Співдружність».
19.25 На екрані кінокомедія «Свято святого Йоргена».
21.00 Програма «Час».
21.35 Рафаелла Карра в Москві. Естрадна програма.
22.25 Сьогодні у світі.
22.40 Л. Мінкус. Дивертисмент з балету «Пахіта».

СУБОТА, 25 ЛИПНЯ

8.40 Гімнастика.
9.05 Виставка Буратіно.
9.35 Для вас, батьки.
10.20 Коло читання.
11.15 До національного свята Куби — Дня національного повстання. Кінопрограма «По Кубі».
11.45 Веселка.
12.15 Людина. Земля. Всесвіт.
13.00 Переможці. Зустріч ветеранів Чорноморського флоту.
14.30 Новини.
14.45 Мультфільм «Двоє ведмежат».
15.00 Завтра — День працівника торгівлі.
15.20 За вашими листами. Музична програма.
16.05 У світі тварин.
17.05 Щоденник Універсіади.
17.20 Бесіда політичного оглядача Л. Вознесенського.
17.50 Художній фільм «Нахабеня».
18.45 9-а студія.
19.45 Прем'єра художнього телефільму «Пригоди Шерлока Холмса і доктора Ватсона». 1 і 2 серії (21.00 Програма «Час»).
22.50 На Всесвітніх студентських іграх. По закінченні — Новини.

Редактор
Х. СОКОЛОВСЬКИЙ.

Оголошення, довідки

КІРОВОГРАДСЬКИЙ ТЕХНІКУМ РАДЯНСЬКОЇ ТОРГІВЛІ

оголошує прийом учнів на денне відділення на 1981—1982 навчальний рік.

Технікум готує спеціалістів для системи державної торгівлі з таких спеціальностей:

технологія приготування їжі,

товарознавство і організація торгівлі промисловими товарами,

товарознавство і організація торгівлі продовольчими товарами.

До технікуму приймаються особи віком до 30 років.

На технологічне відділення, з освітою за 8 класів, строк навчання 3 роки 6 місяців.

На товарознавче відділення осіб, що мають освіту за 8 та 10 класів. Строк навчання відповідно 3 та 2 роки.

Особи, які нагороджені по закінченні школи похвальною грамотою або золотою медаллю, зараховуються до технікуму без вступних екзаменів.

Прийом документів: з 1 червня до 1 серпня. На базі 10 класів до 14 серпня.

Вступники здають екзамени з таких предметів: в групи на базі 8 класів: російська (українська) мова — диктант, математика — усно;

в групи на базі 10 класів: російська (українська) література — твір, хімія — усно.

До заяви на ім'я директора слід додати такі документи: свідоцтво (атестат) про закінчення школи (оригінал), чотири фотокартки (3х4 см), довідку про стан здоров'я (форма № 286). Паспорт, військовий квиток, свідоцтво про народження подаються особисто.

При технікумі працює заочний відділ, який готує спеціалістів без відриву від виробництва з таких спеціальностей:

технологія готування їжі. Строк навчання 2 роки 6 місяців,

товарознавство і організація торгівлі промисловими товарами. Строк навчання 2 роки,

товарознавство і організація торгівлі продовольчими товарами. Строк навчання 2 роки.

На заочний відділ приймаються особи, які мають освіту за 10 класів, стаж роботи по вибраній спеціальності.

Прийом документів на заочне відділення до 10 серпня.

Вступники здають екзамени з української (російської) літератури — твір, хімія — усно.

Особи, які повернулися з лав Радянської Армії, зараховуються до технікуму поза конкурсом.

Особи, нагороджені по закінченні середньої школи золотою або срібною медаллю, а також похвальною грамотою за успішне вивчення хімії, літератури та мови, від вступних екзаменів звільняються.

Адреса технікуму: м. Кіровоград-12, вул. Василини, 5.

ДИРЕКЦІЯ.

ОЛЕКСАНДРІЙСЬКОМУ ПИВЗАВОДУ ПОТРІБНІ НА ПОСТІЙНУ РОБОТУ:

СЛЮСАРІ-РЕМОНТНИКИ,
СЛЮСАР-ЛУЖНИК,
РОБІТНИКИ В ЦЕХ РОЗЛИВУ ПИВА,
КУР'ЄР-ПРИБИРАЛЬНИЦЯ,
ШОФЕРИ,
НАЛАДЧИК ЛІНІЇ РОЗЛИВУ,
СЛЮСАР-САНТЕХНІК.

За довідками звертатися у відділення по працевлаштуванню на адресу: 317900, м. Олександрія, вул. Першотравнева, 11 та у відділ кадрів пивзаводу.

ДИРЕКЦІЯ.

ТОВАРИСТВУ САДОВОДІВ-ЛЮБИТЕЛІВ «ГІРНИК-2» РОЗРІЗУ «МОРОЗІВСЬКИЙ» ПОТРІБНІ

СТОРОЖІ.

Звертатися по телефону: 57-2-47 або 57-2-10.

РАДА САДОВОДІВ.

ОЛЕКСАНДРІЙСЬКОМУ РАЙПОБУТКОМБІНАТУ потрібні на постійну роботу в селище Нова Прага

МАЙСТЕР АБО УЧЕНЬ ПО РЕМОНТУ МЕБЛІВ.

ДИРЕКЦІЯ.

Загублений диплом Э-І № 221016, виданий Олександрійським індустріальним технікумом на ім'я Скорохода Олександра Григоровича, вважати недійсним.

Загублену паливно-розрахункову книжку за № 14668, видану Новопразькою селищною Радою на ім'я Паймьотової Євгенії Микитівни, вважати недійсною.

«ЛЕНИНСКОЕ ЗНАМЯ» — орган Александрийских городского и районного комитетов Компартии Украины, городского и районного Советов народных депутатов Кировоградской области (выходит на украинском языке).

АДРЕСА РЕДАКЦІЇ: Індекс 317900, м. Олександрія, вул. Шевченка, 74.

ТЕЛЕФОНИ: редактора — 2-23-45, відділів: партійного життя — 2-24-33, промисловості — 2-36-63, сільського господарства — 2-27-93, відповідального секретаря — 2-35-63, відділу листів — 2-01-43, приймальні — 2-22-32, бухгалтера — 2-27-93.

Олександрійська міська друкарня Кіровоградського облуправління у справах видавництв, поліграфії і книжкової торгівлі. м. Олександрія, вул. Шевченка, 81
Індекс 62065. Спосіб друку високий. Телефони: 2-31-35, 2-34-70. Тираж 27850. Обсяг 1 друк. арк. Зам. № 4642.

22/VII

ПРОЛЕТАРІ ВСІХ КРАЇН, ЄДНАЙТЕСЯ!

ЛЕНІНСЬКИЙ ПРАПОР

ГАЗЕТА НАГОРОДЖЕНА ПОЧЕСНОЮ ГРАМОТОЮ ПРЕЗИДІЇ ВЕРХОВНОЇ РАДИ УРСР

ОРГАН ОЛЕКСАНДРІЙСЬКИХ МІСЬКОГО ТА РАЙОННОГО КОМІТЕТІВ КОМПАРТІЇ УКРАЇНИ, МІСЬКОЇ ТА РАЙОННОЇ РАД НАРОДНИХ ДЕПУТАТІВ КІРОВОГРАДСЬКОЇ ОБЛАСТІ

Липень
22
Середа
1981
№ 117 (9141)
Ціна 2 коп.

Газета виходить у вівторок, середу, п'ятницю, суботу.

ГАЗЕТА ВИДАЄТЬСЯ З 26 БЕРЕЗНЯ 1919 РОКУ

Соціалістичне змагання—творчість мас

З пленуму міського комітету Компартії України

За роки останніх п'ятирічок всенародне соціалістичне змагання набрало широкого розмаху в усіх виробничих колективах. Важливі патріотичні почини знаходять підтримку серед трудящих Олександрії.

З новою силою розгорнулося трудове суперництво після XXVI з'їзду КПРС. Позавчора пленум міського комітету партії розглянув питання «Про завдання партійних організацій міста по дальшому розвитку соціалістичного змагання в світлі вимог XXVI з'їзду КПРС і XXVI з'їзду Компартії України».

З доповіддю виступив перший секретар міськкому партії В. І. М'ясняпкін.

Партійні організації виробничих колективів міста останнім часом зосереджують свою увагу на дієвості і результативності трудового суперництва, підтримують і поширюють найбільш ефективні форми цього важливого патріотичного руху, які народжуються в процесі активної трудової діяльності робітників та інженерно-технічних працівників.

Соціалістичним змаганням охоплено більше 90 процентів усіх працюючих, майже 28 тисяч творців матеріальних благ борються за комуністичне ставлення до праці.

Набирає все ширшого розмаху боротьба за високопродуктивну працю під девізами «Працювати без відстаючих», «Ручну працю — на плечі машин». Ці важливі почини допомагають виробничникам долати труднощі, ефективно використовувати резерви кожного робочого місця.

Знаходить всебічне схвалення і підтримку у багатьох виробничих колективах громадський захист взятих соціалістичних зобов'язань. Тут має велике значення колективний пошук глибинних резервів, підвищення продуктивності праці. Керівники та інженерно - технічні працівники намічають конкретні шляхи всебічного забезпечення умов для широкого розгортання трудового суперництва, ефективніше використовують для цього здобутки технічного прогресу.

Партійні, профспілкові організації активно розповсюджують важливий почин москвичів «Працювати ефективно і якісно». Він став надійним дороговказом у змаганні за виконання завдань одинадцятої п'ятирічки. За почином москвичів у нашому місті нині працюють 78 змін, дільниць, цехів та інших колективів. Цей рух підтримують понад 1200 трудівників, які дали слово завдання першого року п'ятирічки виконати до 64-ї річниці Великого Жовтня. За почином бригади друкарів «Зигзаг» з фабрики діаграмних паперів розгортається змагання за виконання одинадцятої п'ятирічки за чотири роки.

Добре організоване змагання приносить вагомі плоди. Більшість виробничих колективів міста успішно справилась з завданнями і соціалістичними зобов'язаннями шести місяців. А 172 виробничі підрозділи, понад півторатисячний загін робітників значно випереджають графіки. Вони нині працюють в рахунок серпня-вересня.

Піврічний план реалізації промислової продукції місто виконало на 101,2 процента. Додатково реалізовано різних виробів на суму 1,7 мільйона карбованців.

Краще, ніж у попередні роки, працюють підприємства об'єднання «Олександріявугілля». Успішно справилися з своїми завданнями автомобілісти, торговельники, побутовики.

Та не всі виробничі колективи перебудували свою роботу в світлі вимог XXVI з'їзду КПРС. Допускали поверховість і формалізм під час розробки соціалістичних зобов'язань у колективах розрізу «Бандурівський», шахти «Світлопільська», цегельного заводу та деяких інших підприємств. Тут формально записали до зобов'язань цифри планових відділів, не вели мову у колективах змін, бригад, дільниць про виявлення і ефективне використання глибинних резервів кожного робочого місця. Таким чином не сприяли розвитку активності та ініціативи мас. Чому ж змирилися з таким станом партійні та профспілкові організації?

На ряді підприємств, в окремих підрозділах брали занижені зобов'язання, які вже давно перевиконали, хоч і далеко несповна використали наявні резерви та можливості. Такий підхід до змагання не сприяє підвищенню виробничої активності мас, а може навіть завдати шкоди. Партійні організації зобов'язані негайно розібратися в обстановці і допомогти трудящим виробити напружені, але цілком реальні зобов'язання.

Необхідно зосередити увагу на розвиток змагання колективів суміжних професій, по особистих рахунках економії тощо.

Не визначили чіткої форми підведення підсумків трудового суперництва, допускають формалізм і байдужість партійні та профспілкові організації у вуглебудівельному управлінні, на заводах цегельному, залізобетонних виробів, у четвертому будуправлінні треста «Олександріяважбуд» та інших.

Іноді безтурботні керівники деяких виробничих колективів чи підрозділів видають премії трудівникам, як додаток до зарплати. І це чомусь не викликає тривоги у секретарів партійних організацій, керівників місцевих комітетів профспілок. Премії треба видавати в урочистій обстановці на зборах колективу.

Викликає серйозне занепокоєння такий стан, коли майже 10 процентів підрозділів, які очолюють комуністи, не справилися з шестимісячними завданнями. З цього можна зробити висновок, що партійні організації погано дбають про авангардну роль комуністів у розгортанні масового трудового суперництва.

Не виявляють потрібної активності по залученню молоді до різних ефективних форм змагання партійні та профспілкові організації тресту «Олександріяважбуд», мебельної фабрики, рудоремонтного заводу. Тут не турбуються про створення комсомольсько - молодіжних виробничих колективів.

В обговоренні доповіді взяли участь: В. О. Ціпов'яз — секретар парткому розрізу «Верболозівський», В. Г. Совенко — секретар парткому АТП № 10011, М. А. Масько — електрослюсар райенергоуправління, В. Ф. Жуганов—директор електромеханічного заводу, С. А. Неумивана — продавець відділу робітничого постачання, Г. В. Русаков — бригадир малярів будуправління № 3 тресту «Олександріяважбуд», І. І. Крамаренко — секретар парторганізації геологорозвідувальної експедиції, Г. В. Штетя — перший секретар міського комітету ЛКСМУ, Г. С. Воловик — робітниця фабрики діаграмних паперів.

В обговореному питанні пленум прийняв відповідну постанову і затвердив заходи по розвитку соціалістичного змагання в світлі рішень XXVI з'їзду КПРС.

З інформацією про хід виконання постанови пленуму міськкому партії від 6 лютого 1981 року «Про завдання первинних партійних організацій міста по підвищенню авангардної ролі комуністів на виробництві і в громадському житті» виступила другий секретар міського комітету Компартії України С. А. Балаянц. В обговоренні взяли участь О. О. Цишковський — секретар парткому об'єднання «Олександрія вугілля», В. П. Лигун—слюсар ремонтно-механічного заводу «Укрремтресту», Б. І. Шнапер — директор заводу гірського воску. Прийнято відповідну постанову.

В районі скошено ранні зернові і бобові культури з площі 40917 гектарів, обмолочено з 24484 гектарів.

РАЙКОМ ПАРТІЇ І РАЙВИКОНКОМ ПРИВІТАЛИ КОМБАЙНЕРІВ РАДГОСПУ-ТЕХНІКУМУ М. Г. БОЧАРОВА І Г. І. ХАЛАХОЛЕНКА, ЇХ ПОМІЧНИКІВ І. І. ЛИБАКА І В. І. ВОВЧЕНКА, ШОФЕРІВ В. С. ПЕДЧЕНКА І М. І. ЛАВЕЦЬКОГО, ЯКІ ДВОМА КОМБАЙНАМИ «КОЛОС». ЗІБРАЛИ ЗА ДЕНЬ 61 ГЕКТАР ХЛІБІВ І ДОСТАВИЛИ НА ТІК 2217 ЦЕНТНЕРІВ ЗЕРНА.

В дорогу на світанні

У колгоспі імені Свердлова ударно працюють на перевезенні зерна з току на елеватор водії райсільгосптехніки брати Анатолій, Петро і Михайло Беляки. На автомобілях ЗІЛ-130 вони роблять по 6—7 рейсів і кожний перевозить більше сорока тонн зерна за добу.

З хорошим настроєм поспішають на світанні брати Беляки в дорогу.

В. ДНІПРОВ.



Четвертий рік жнивує в радгоспі «Більшовик» кавалер ордена Трудового Червоного Прапора, механізатор першого класу комбайнер Віктор Іванович Вягін. Високе соціалістичне зобов'язання взяв він у першому році одинадцятої п'ятирічки — намолотити 7000 центнерів зерна. Механізатор скосив у валки 170 гектарів зернових культур.

Зараз Віктор Іванович комбайном «Нива» обмолочує хліба. Кожного дня виконує і перевиконує виробничі завдання.

Сьогодні у зведенні

Дані районного інформаційно - обчислювального центру за станом на 20 липня 1981 року про хід збирання врожаю в господарствах району (перша графа — всього скошено, друга — обмолочено хлібів у процентах до посіяних):

ім. В. Ульянова	100	35
ім. Енгельса	92	41
ім. Кірова	91	48
«Україна»	89	60
«Прапор комунізму»	89	60
«Червонний прапор»	89	53
ім. Леніна	87	51
«Заповіт Леніна»	87	42
ім. Фрунзе	81	59
«Перемога»	81	58
«Прогрес»	81	14
ім. Петровського	79	41
ім. Калініна	76	41
ім. Шевченка	71	55
ім. Свердлова	71	35
«Росія»	65	56
ім. Карла Маркса	65	48
«Ленінським шляхом»	65	36
ім. Димитрова	56	45
По колгоспах	**80**	**49**
РАДГОСПИ		
Цукрокомбінат	83	22
«Шарівський»	72	37
Радгосп-технікум	69	52
«Більшовик»	67	34
Кінзавод	62	35
ім. Гагаріна	60	24
По району	**78**	**47**

НОВА ПРОДУКЦІЯ

Колектив швейної фабрики освоїв випуск нової продукції — пальт для дівчат учнів профтехучилищ та пальт зимових чоловічих для працівників цивільної авіації. Це красивий елегантний одяг, що відповідає вимогам сучасної моди і в той же час зручний для щоденного користування.

Багато старань на освоєнні випуску нової продукції доклали колективи цехів під керівництвом Н. С. Гуляєвої та К. Г. Логвич.

Л. СЕМЕНЕНКО.

ЗАГОТОВЛЯЮТЬ СІНО

Заготовити на зиму худобі достаток високоякісного сіна — так вирішили трудівники колгоспу імені Фрунзе. І своє слово підкріплюють ділом.

Механізатори вчасно скосили сіяні трави, завершили підбирання і скиртування сіна. На цій роботі особливо відзначились механізатори П. Ф. Требух та І. М. Щербина.

У колгоспі придбано з першого укосу 600 тонн сіна. Це на 11 процентів більше завдання.

Г. САВЧЕНКО.

Діяти принциповіше

З сесії районної Ради народних депутатів

Відбулася сьома сесія районної Ради народних депутатів сімнадцятого скликання.

З доповіддю про роботу виконкому районної Ради виступив голова виконкому О. М. Сергатий. Він відзначив, що в своїй повсякденній роботі виконком велику увагу приділяє питанням розвитку народного господарства, раціональному використанню землі і сільськогосподарської техніки.

Виконком проводить певну організаційну роботу по мобілізації трудівників села на виконання рішень XXVI з'їзду КПРС і планів одинадцятої п'ятирічки. Але в цьому питанні далеко не всі завдання розв'язані, тому й виробничі показники незадовільні. З піврічним планом продажу тваринницької продукції господарства району не справились.

У колгоспах і радгоспах є всі можливості одержувати високі надої молока, добиватися вагомих приростів живої ваги тварин. Та ці можливості використовуються несповна. Тільки в трьох господарствах району нині одержують вищі надої молока, ніж на відповідний період минулого року.

Серйозного поліпшення вимагає і кормовиробництво. Ідуть жнива. І на них допустили відставання колгосп імені Димитрова, радгосп імені Гагаріна та деякі інші господарства. В цьому велика вина і виконкомів сільських Рад народних депутатів, які слабо мобілізовують хліборобів на боротьбу за високий урожай.

Значна частина депутатів працює в сфері матеріального виробництва. Більшість з них особистим ставленням до роботи подає добрий приклад іншим трудівникам. Великим старанням у праці відзначаються депутати завідуюча четвертою молочнотоварною фермою колгоспу «Заповіт Леніна» Р. Д. Воробей, доярка радгоспу цукрокомбінату М. Д. Іваниченко, свинарка радгоспу-технікуму Л. В. Резнік.

Виступаючи в обговоренні доповіді, голова виконкому Приютівської селищної Ради народних депутатів П. Т. Вуйко розповів про те, як виконком, депутатські пости і групи впливають на діяльність виробничих колективів підприємств і організацій, розташованих у Приютівці. Депутат М. М. Лиса, зоотехнік колгоспу «Червоний прапор», закинула докір працівникам ПМК № 279, які вже шостий рік споруджують у цьому господарстві молочний комплекс, та й нині не виконують своїх завдань.

В обговоренні доповіді також виступили М. І. Дибець — завідуючий районним відділом культури, М. І. Безуглий — начальник районного відділу внутрішніх справ, В. Г. Бутенко — робітник Новопразького відділення сільгосптехніки.

Сесія заслухала звіт голови районного комітету народного контролю І. І. Акінічева про роботу комітету, груп і постів народних дозорців. На підприємствах, в колгоспах, радгоспах, організаціях та учбових закладах району працює 187 груп і 172 пости народного контролю, які об'єднують більше чотирьох тисяч дозорців. При районному комітеті народного контролю працює сім позаштатних відділів.

Тільки за другу половину минулого року і за 6 місяців цього року проведено 137 перевірок по збереженню соціалістичної власності, якості вироблюваної продукції, витрачанню паливно-енергетичних та будівельних матеріалів, грошових коштів тощо. Було здійснено також дві масові перевірки по охороні та використанню земельних угідь, збереженню і експлуатації сільськогосподарської техніки.

За невиконання планів і завдань, низьку виконавську дисципліну, безгосподарність і марнотратство, приписки та окозамилювання 105 посадових осіб притягнуто до відповідальності, кілька чоловік звільнено з роботи.

Активно діють групи народного контролю на цукрозаводі, в райсільгосптехніці, в колгоспах імені Свердлова, імені Леніна та деяких інших. Та цього поки що не можна сказати про групи народного контролю інших господарств і підприємств району. Не виявляють достатньої активності та принциповості народні контролери в колгоспах імені Шевченка, імені Кірова та деяких інших.

Виступаючи в обговоренні другого питання, голова групи народного контролю колгоспу імені Фрунзе О. І. Шаповал підкреслив, що партком колгоспу і виконком Червонокам'янської сільської Ради не приділяють належної уваги керівництву народними дозорцями, не подають їм необхідної підтримки і допомоги.

Герой Соціалістичної Праці, завідуюча фермою колгоспу «Росія» П. П. Антонєнко говорила про недоліки, які мають місце в роботі колгоспної групи народного контролю. Сільські дозорці проводять багато рейдів-перевірок, але інколи не доводять справу до кінця, не добиваються викорінення виявлених недоліків.

На сесії також виступив заступник голови обласного комітету народного контролю Г. И. Боднаров.

І в звіті, і у виступах наголошувалося, що групи народного контролю, а також районний комітет недостатньо ведуть боротьбу з фактами зловживань, марнотратства, недисциплінованості тощо, не завжди діють принципово і наступально, як цього вимагає XXVI з'їзд КПРС. Дозорці не завжди добиваються результативності здійснених перевірок.

Про хід виконання рішення п'ятої сесії районної Ради народних депутатів «Про підвищення родючості та раціональне використання сільськогосподарських угідь в районі» інформував присутніх на сесії головний агроном управління сільського господарства П. Г. Гурський.

По всіх обговорених питаннях прийнято відповідні рішення.

Сесія розглянула також організаційні питання. Заступником голови райвиконкому — головою районної планової комісії обрано депутата І. С. Задорожнюка. В зв'язку з виходом на пенсію сесія увільнила І. І. Акінічева від обов'язків голови районного комітету народного контролю.



Ворошиловградська область. Колгосп імені Кірова Білокуракинського району спеціалізується на виробництві яловичини. Тепер на його фермах утримується понад 5 тисяч голів великої рогатої худоби. Тваринники господарства зобов'язались в одинадцятій п'ятирічці збільшити порівняно з десятою п'ятирічкою реалізацію м'яса в півтора раза.

Відмінно працює оператор по відгодівлі великої рогатої худоби Раїса Кіндратівна Бабак. Вона довела добовий приріст ваги до одного кілограма при завданні 700 грамів.

На знімку: Р. К. Бабак (у центрі) та її подруги по роботі Н. М. Земляна (праворуч) і Л. Г. Грицай.

Працею звеличений

Члена КПРС С. Ф. Шафарова знають у колгоспі імені Володимира Ульянова як дисциплінованого трудівника. Він тривалий час працював шофером, завідуючим молочнотоварною фермою. Та найбільше його манив трактор.

Шість років тому Сергій Федорович попросився в колектив механізаторів третьої тракторної бригади. Зарекомендував себе з кращого боку.

— Трудолюбивий, технічно грамотний спеціаліст, — так відгукуються про нього колеги.

С. Ф. Шафаров постійно утримує першість в соціалістичному змаганні. Будь-яку роботу виконує вчасно і якісно. Особливо механізатор відзначився на заготівлі кормів для громадської худоби. На підбиранні сіна Сергій Федорович щоденні норми виробітку виконував на 120—140 процентів. Всього в цьому році комуніст підібрав 555 центнерів сіна. Допомагав також згрібати траву кормозаготівельникам першої та другої тракторних бригад. Нині він старанно трудиться на жнивному полі — відвозить солому від комбайна до місця скиртування.

Сергій Федорович акуратно виконує і громадські доручення. Він член бюро парторганізації, партгрупорг бригади, депутат Недогарської сільської Ради.

Г. ОЛІЙНИК,
обліковець тракторної бригади № 3.

Найбільше наше бажання

Жити і працювати під мирним небом, відвернути загрозу нової війни — це найзаповітніше бажання радянських людей. Представники старшого покоління, на чию долю випали важкі випробування кровопролитної війни з гітлерівським фашизмом, всім серцем схвалюють Звернення Верховної Ради СРСР до всіх парламентів і народів світу.

Недавно я був свідком цікавої розмови. В селі Звенигородка, біля садиби ветерана Великої Вітчизняної війни і праці Тимофія Савелійовича Міщанинова, зібралися кілька літніх, як і господар, чоловіків. Як ведеться, обмінялися новинами. А потім Антон Андрійович Вечірній мовив:

— З великою увагою знайомився я з матеріалами сесії Верховної Ради СРСР.

Я пройшов Велику Вітчизняну з гвардійською «катюшею», бачив, як кажуть, пекло і смаленого вовка. Таке не повинно повторитися. Мені вже незабаром дев'яносто виповниться. Отже, не про себе турбуюся, про молодше покоління, про внуків і правнуків. За щастя прийдешніх поколінь віддавали життя наші ровесники.

Тимофій Савелійович теж пройшов не одну тисячу кілометрів фронтових доріг, бачив страждання народу, смерть, руїни, голод. Величезних сил і енергії було потрібно, щоб відбудувати все господарство і досягти видатних успіхів, створити всі умови народові жити заможно і щасливо.

— Далеко за прикладом не ходити, — продовжив розмову Т. С. Міщанинов. — У мене добротна садиба, достаток в оселі. Та хіба тільки в мене. Переважна більшість односельців живе заможно. Люди купують автомашини, мотоцикли, інші дорогі речі. Значить, є за що. Все це результат мирної праці.

Отак до пізнього вечора гомоніли ветерани, зручно вмостившись на лаві під кришлатим каштаном. Згадували минуле і знову повертались до розмови про турботу партії і Радянської держави за збереження миру на землі.

В. НЕВГОДЕНКО,
позаштатний кореспондент «Ленінського прапора».

Рейд

БЕРЕГТИ ХЛІБА ВІД ВОГНЮ

В розпалі жнива. Йде наполеглива боротьба за те, щоб зібрати врожай без найменших втрат.

Важливо також вберегти хліба від пожеж. На жаль, в ряді господарств ще мало приділяють уваги протипожежній охороні врожаю. У колгоспі імені Димитрова, наприклад, поля не обкошені і не оборані. Проїзні шляхи між хлібними масивами не закриті. Таке ж спостерігається і в колгоспах імені Свердлова та імені Кірова.

Правилами протипожежної безпеки передбачено на кожній машині з двигунами внутрішнього згорання, які використовуються на збиранні та перевезенні врожаю, ставити на вихлопних трубах іскрогасники. На жаль, керівники радгоспу-технікуму, колгоспів «Росія», імені Володимира Ульянова цьому не надають значення.

Мають місце такі випадки і в колгоспах імені Леніна, «Прогрес», «Заповіт Леніна» та ряді інших.

З початку жнив в господарствах району виявлено 53 машини без іскрогасників. Їх було виключено з жнивних робіт. І це тоді, як на збиранні врожаю дорога кожна машина.

Правил протипожежної безпеки треба дотримуватись не тільки на хлібних полях, а й на токах, у місцях скиртування соломи.

Трудівники колгоспу «Заповіт Леніна» пам'ятають такий минулорічний випадок. Вони поклали кілька скирт соломи, а грозозахисту не зробили. Спалахнула блискавиця. І згоріло кілька сот тонн соломи. Отже, потрібно відразу після вивершення скирти ставити грозозахист. Однак у господарствах цьому не приділяють уваги. У більшості колгоспів та радгоспів й досі не проведено грозозахисту закладеного в скирти сіна.

Цими днями мешканці Нової Праги спостерігали в нічний час заграву на полях колгоспу імені Леніна. Тут палили стерню. Поля не загребли, грив не скосили. Отже, керівники свідомо віддали вогню і необмолочені колоски, і солому — корм для худоби. А тим часом їм добре відомо, що правилами протипожежної безпеки в нічний час палити стерню заборонено, що вдаватись до цього слід лише після того, як поле буде загребене.

Погано поставлена робота протипожежної служби в радгоспі імені Гагаріна. Тут не всі ознайомлені з правилами безпеки.

Жарке цьогорічне літо. Це покладає на керівників господарств, начальників пожежно - сторожової охорони, усіх жниварів велику відповідальність за стан охорони врожаю від вогню.

В. МАРКОВ — голова міжрайонної ради добровільного протипожежного товариства, В. ШАБЛІЙ — начальник сектора пожвипробувальної лабораторії облвідділу пожежної охорони, І. БОГДАНОВ — начальник райпожінспекції.

Табір «Здоров'я»

Вже не перший рік працює при Добронадіївській середній школі піонерський табір «Здоров'я». В кімнатах для відпочинку затишно і чисто. Дітям готують смачні страви кухарі М. В. Василенко та О. М. Шкабара. Тут працюють гуртки танцювальний, хоровий та інші.

Під керівництвом вихователів школярі готують концерти і виступають з ними перед механізаторами і тваринниками колгоспу імені Петровського.

Весело і цікаво відпочивають діти у таборі.

Л. МАРТИНЕНКО,
завідуючий клубом.

Вітаємо з нагородами

За досягнуті успіхи у навчанні і комуністичному вихованні учнів у десятій п'ятирічці Президія Верховної Ради СРСР нагородила:

ОРДЕНОМ ТРУДОВОГО ЧЕРВОНОГО ПРАПОРА

Ромейко Людмилу Гнатівну — вихователькуясел-садка № 18 м. Олександрії.

ОРДЕНОМ «ЗНАК ПОШАНИ»

Шаповал Лідію Филимонівну — вчительку Користівської середньої школи імені А. П. Гайдара.

МЕДАЛЛЮ «ЗА ТРУДОВУ ВІДЗНАКУ»

Бреикульську Ніну Миколаївну — старшу піонервожату середньої школи № 5 м. Олександрії.

Ягоденко Раїсу Василівну — викладача Олександрійського педагогічного училища імені В. О. Сухомлинського.

Ярчук Тамару Іванівну — вчительку Новопразької середньої школи імені Ю. Гагаріна.

* * *

За досягнуті успіхи у виконанні завдань десятої п'ятирічки по підготовці кваліфікованих робітників для народного господарства Президія Верховної Ради СРСР нагородила:

ОРДЕНОМ «ЗНАК ПОШАНИ»

Герко Олександру Григорівну — викладача середнього міського професійно - технічного училища № 1.

МЕДАЛЛЮ «ЗА ТРУДОВУ ДОБЛЕСТЬ»

Лук'яненка Петра Йосиповича — майстра виробничого навчання середнього сільського професійно-технічного училища № 1.



Майже два десятиліття працює в автотранспортному підприємстві № 10011 П. Т. Бурикін. Він досконало володіє професією газоелектрозварювальника, відмінно виконує роботи по ремонту автобусів. Багато років Петро Трохимович з честю носить звання ударника комуністичної праці. П. Бурикін вийшов переможцем за минулий рік у змаганні на кращого за професією. Портрет передового виробничника занесено на Дошку пошани автопідприємства.

На знімку: П. Т. БУРИКІН.

Фото В. Довгалюка.

На міжнародні теми

Провокація в Нью-Йорку

Американські імперіалісти в купі з пекінськими гегемоністами є ініціаторами нової провокації, спрямованої проти інтересів миру та безпеки народів. Разом з країнами АСЕАН—Таїландом, Сінгапуром, Малайзією, Індонезією та Філіппінами, які пішли у них на поводі, вони добилися скликання в Нью-Йорку так званої «міжнародної конференції по Кампучії». На порушення принципів міжнародного права і прагнення азіатських країн до мирного розв'язання своїх проблем на ній триває товчіння води в ступі навколо «кампучійського питання».

Організатори провокаційної затії ставлять собі за мету виведення з Кампучії в'єтнамських союзницьких військ, формування «комітету» по управлінню справами цієї країни, введення в неї «міжнародних сил по підтриманню миру». Вже це показує, що «конференція» являє собою грубе втручання у внутрішні справи Народної Республіки Кампучії, посягання на незалежність і суверенітет кампучійського народу. Вона виражає інтерес Вашінгтона і Пекіна, які намагаються повернути назад процес революційних перетворень у Кампучії та Індокитаї, вбити клин між країнами Індокитаю і їхніми сусідами—державами Південно-Східної Азії, вчинити тиск на В'єтнам, знову нав'язати кампучійському народові полпотівський режим геноциду і створити з цією метою в Кампучії якийсь «об'єднаний фронт», кістяком якого повинні стати полпотівські банди. Їх мета — штучне збереження в цьому районі вогнища напруженості, а свої гегемоністські плани в Південно-Східній Азії Китай і США хотіли б прикрити прапором ООН, під егідою якої скликано цю «конференцію».

Адже добре відомо, що кампучійського питання не існує. Його було вирішено, коли народ Кампучії скинув кривавий режим пекінських маріонеток, приступив до відродження та будівництва країни і добився на цьому шляху великих успіхів. Її уряд користується повною підтримкою народу, зростаючим міжнародним авторитетом.

Провокаційний характер «конференції» проявляється і в тому, що робиться спроба розв'язувати проблеми Кампучії та інших країн Індокитаю за їх спиною, тоді як три держави Індокитаю висунули конструктивні ініціативи і в позиції ряду держав Південно - Східної Азії з'явиться певне зрушення на користь регіонального політичного врегулювання спірних питань.

Це чудово розуміють у світі, і не випадково на «конференцію» в Нью-Йорку з'явилась тільки кушка міністрів закордонних справ, а інші країни представлені дипломатами далеко не перших рангів. І який би «документ» не сфабрикували організатори зборища в Нью-Йорку, їм не вдасться зірвати діалог, що намічається між країнами Індокитаю і Південно-Східної Азії, перешкодити народові Кампучії будувати свою країну в умовах миру та безпеки. Ніякі підступи Пекіна, Вашінгтона, міжнародної реакції не зупинять поступального розвитку народної Кампучії.

І. АБЛАМОВ,
оглядач ТАРС.

А резерви є

ЕКОНОМІЦІ БУТИ ЕКОНОМНОЮ

Нещодавно ЦК КПРС і Рада Міністрів СРСР прийняли постанову «Про посилення роботи по економії і раціональному використанню сировини, паливно - енергетичних та інших матеріальних ресурсів».

Виробничі колективи міста цю постанову взяли на озброєння.

Але не на всіх підприємствах розгорнулась дійова боротьба за збереження народного добра. На механічному заводі виробничого об'єднання «Союзполіграфпром» поки що займають позицію спостерігачів. Коли я запитав у голови групи народного контролю М. П. Павлова, чи проводились збори по обговоренню постанови, він тільки здвигнув плечима. Мовляв, хіба це так спішно.

Цікавлюся, які ж перевірки були проведені з початку 1981 року? Що нового запропонували народні дозорці?

Микола Петрович подає журнал обліку роботи групи народного контролю. На перше півріччя було заплановано шість перевірок. Проведено п'ять. Які виявлено порушення, які внесено пропозиції, невідомо. Жодного акта про перевірку в документах групи не виявилось.

Контролери передбачали провести перевірку по впровадженню у виробництво нової техніки і технології, досягнень передового досвіду, збільшенню випуску продукції при менших затратах. А ось конкретно, в якому цеху, на якій дільниці були дозорці, невідомо.

Мені запропонували прочитати довідку про результати громадського огляду резервів економії та ощадливості в першому півріччі. В огляді взяли участь 50 робітників і службовців, в тім числі 21 народний контролер. Надійшло 11 пропозицій, сім з яких впроваджено у виробництво. Хто їх подав — невідомо, чому не впровадили решту пропозицій, пояснити не змогли. На заводі більше двох десятків автомобілів, автонавантажувачів та інших видів транспорту. Зекономлено 0,5 тонни палива. За грубими підрахунками кожен водій щоденно зберігав лише 20 грамів пального. А тут є великі резерви економії.

Не можна сказати, що на заводі зовсім не дбають про заощадження ресурсів. Так, вкладиші до поліграфічних тумбочок раніше виготовляли з деревини і алюмінію. Раціоналізатори М. Соколов і В. Малюта запропонували цю деталь робити з полістиролу, що дало можливість зекономити великку кількість цінної сировини.

Значну економію електроенергії дала пропозиція по переведенню роботи компресорних установок на автоматичний режим. Але цього замало. Час вимагає господарювати краще, економніше, з розрахунком.

Пасивно діє і «Комсомольський прожектор». Останній його номер вийшов на початку травня. Отже, комсомольці занедбали роботу свого інформаційного органу. Марно допитувався я у члена заводського комітету комсомолу К. Венедиктової, які ж рейди проводили прожектористи. Відповіді дати вона не могла.

Разом з інспектором відділу кадрів В. П. Листопад затримуємось біля заводських воріт. Ще п'ять хвилин до кінця зміни, але деякі робітники вже йдуть додому. Це ще раз переконує, що на механічному заводі далеко не все гаразд з трудовою дисципліною.

В. ДЕРУСОВ.

Злодіїв покарано

Матеріальні і духовні блага створюють в нашій країні трудящі маси, невтомні будівники комунізму. Конституція СРСР закликає всіх працювати чесно, самовіддано і одержувати за свій труд певну, конкретну частину загального народного добра. Оплата праці проводиться за принципами справедливого соціалістичного розподілу.

Радянський народ — господар усіх багатств Батьківщини. Він повсякденно піклується про збільшення необхідних резервів, бореться за економію і бережливість на кожному робочому місці.

На варті народного добра стоять виробничі колективи міста й села, народні дозорці, депутати Рад, широка громадськість.

Чесні і сумлінні трудівники з гнівом і обуренням ставляться до негативних проявів окремих жадних людей, які намагаються поживитися за рахунок суспільства.

На охороні державного і громадського майна стоять радянські закони. Ніхому не дозволено підривати економіку нашої країни.

Про це відомо всім. Але окремі злочинці вдаються до крадіжок. Саме таке зло чинили шахраї, які пробралися на матеріально-відповідальні посади в Олександрійській міжобласній базі «Автотехобслуговування». Інженер відділу збуту С. Ю. Польова, завідуюча складом В. В. Федоренко та Л. І. Мутовкіна систематично займалися крадіжками запасних частин і деталей до автомобілів.

Ці злочинці діяли спільно, по зговору і намагалися замітати свої чорні сліди.

Одного разу, наприклад, вони ухитрилися вивезти зі складу 30 автошин. До цієї крадіжки залучили шофера Г. Є. Зайцева. Саме він і вивіз крадене. За це шахрайки дали йому «винагороду» — дві автошини. В такий же спосіб іншим разом вивіз зі складу 38 автошин шофер І. І. Іванов, за що одержав 4 шини.

Став на ганебний шлях покривання злочинців також інженер відділу збуту Дніпропетровської контори «Автотехобслуговування» А. С. Бойко. Він примусив шофера М. О. Новобранця вивезти певну кількість крадених автошин, за що з «доброї» руки В. В. Федоренко одержав 4 шини.

Таких прикладів можна привести чимало. І за кожним з них — злочин, розкрадання державного майна.

Народний суд приговорив С. Ю. Польову і В. В. Федоренко до шести років позбавлення волі з конфіскацією особистого майна. Після відбуття покарання обидві позбавляються права працювати на матеріально відповідальних посадах строком на 5 років.

Л. І. Мутовкіна позбавлена волі строком на 4 роки. У неї також конфісковано особисте майно. Передбачено строком на 5 років заборонити працювати на відповідальних посадах після відбуття покарання.

Строком на два роки позбавлено волі Г. Є. Зайцева, І. І. Іванова та А. С. Бойка.

На м'ясокомбінаті також є любителі, які прагнуть поживитися народним добром. Недавно піймалися на гарячому вагарі Г. Г. Білоконь та Н. А. Балобанова. Вони вступили в злочинні стосунки з експедитором відділу робітничого постачання об'єднання «Олександріявугілля» І. П. Шаповалом. Відпускали йому без виписки і обліку м'ясо, яке той реалізовував, а гроші привласнював. Певну суму платив обом вагарям.

Про моральне обличчя І. П. Шаповала можна скласти уявлення з таких фактів. Він працював у відділі робітничого постачання в основному біля м'яса 34 роки. Одержував зарплату, яка не перевищувала 90 карбованців на місяць. На ці кошти утримував двох дітей і ніколи ні в чому їм не відмовляв. Придбав добротний будинок, автомобіль «Ладу» та багато інших цінних речей.

В повному достатку жила також і сім'я Г. Г. Білоконь.

Ці жаднючі люди втратили честь і совість, обкрадали наше суспільство. Всі троє за скоєний злочин справедливо покарані. А крім цього, у кожного конфісковано особисте майно.

Чималої шкоди завдавали працівники залізничної станції Пантаївка Л. В. Колесник, М. К. Залевський та М. С. Желудченко. Вони відкривали в товарних поїздах контейнери, викрадали дефіцитні деталі до автомобілів та тракторів, а потім перепродували їх. Злочинців спіймано. Всіх трьох позбавлено волі на певні строки. У кожного конфісковано особисте майно.

Треба всім пам'ятати, що державна власність— священна і недоторканна. Чесні люди завжди викривають злочинців. Нікому не дозволено жити паразитом за рахунок народу. Ганьба і справедлива кара злодіям.

С. ЗЮЗІН,
голова народного суду Олександрії.

ЛЕНІНСЬКИЙ ПРАПОР
3 стор. 22 липня 1981 р.

Увагу оздоровленню дітей

В літній період особлива увага приділяється спортивно - масовій і оздоровчій роботі серед підлітків за місцем проживання, в шкільних таборах. Спортивні змагання, рухливі ігри, походи, навчання плаванню — далеко не повний перелік оздоровчих заходів, що проводяться нині серед дітей.

Триває міська спартакіада «Юність». Сюди входять 10 видів спорту. Перший етап — змагання в житлово - експлуатаційних конторах, другий — міські змагання на першість ЖЕКів. Після семи видів програми лідирує дитячо-юнацький клуб «Кристал» житлово - експлуатаційної контори № 1 (педагог-організатор А. М. Акуліч).

Слід відмітити, що в ЖЕК № 1 багато уваги приділяють роботі з дітьми і підлітками. Працюють клуби «Іскорка» і «Мрійники», де діти займаються улюбленими справами, грають, читають, беруть участь в художній самодіяльності. Обладнано приміщення по вул. Калініна, де діти займаються в секціях дзюдо, класичної боротьби, тенісу, футболу, штанги, дельтопланеризму. По вулиці Дніпровській, 2 обладнано приміщення для правління клубу «Кристал». Тут діти проводять засідання, урочисті збори, грають в настільні ігри. Багато часу віддає своїм вихованцям Анатолій Миколайович Акуліч. Разом збирають значки, вимпели, фотографії команд і випускників клубу, оформляють спортивні куточки.

Діти часто збираються за великим самоваром, вітають своїх товаришів з днем народження. Весело і цікаво живе тут дітвора.

Та не скажеш цього за житлово - комунальну контору тресту «Олександріяважбуд», де начальником М. М. Педяш. Приміщення, відведене для дітей по вул. Шевченка, непридатне. Хоч знаходиться воно поряд з конторою, все ж начальник не помічає, що там зіпсована підлога, немає опалення, настільних ігор, не вистачає спортінвентаря. Зараз діти в більшості на повітрі, а взимку знову будуть тіснитися в незатишному, холодному приміщенні.

Є кімната і на площі Кірова, та вже середина літа, а там ніяких ремонтних робіт не ведеться.

Не на належному рівні робота з дітьми в житлово-експлуатаційній конторі № 2 міськвиконкому. Два роки обладнують кімнату для дітей по вул. 50 років Жовтня. Та до цього часу роботи не закінчили. Спортивна робота занедбана. Як пояснює педагог-організатор А. Старчиков, діти не йдуть сюди. Їм тут нецікаво. Не дивно, що в загальному підсумку команда цього ЖЕКу займає в спартакіаді «Юність» останнє місце.

Для дітей в літній період працюють піонерські табори «Чайка», «Орлятко», шкільні табори, табори праці і відпочинку. Скрізь проводяться спортивні заходи, ігри, спартакіади. Проте мало приділяється уваги дітям з відхиленням у здоров'ї, не працюють групи здоров'я, не проводять з ними індивідуальні заняття.

Слід більше працювати з дітьми, які не змогли скласти норм ГПО.

Спортивні майданчики в деяких школах не обладнані.

В літній період слід навчити дітей плавати. Для цього є прекрасний плавальний басейн. А міські школи, які розташовані в центрі, зокрема №№ 5, 2, 17, 11, не використовують всі можливості для навчання дітей.

Влітку ми повинні оздоровити дітей, підготувати школярів до нового навчального року.

Л. КАРАБОВСЬКА,
інструктор міського комітету по фізкультурі і спорту.

Рейдова бригада на пусковій будові

НЕ ВКЛАЛИСЯ В СТРОК

У 1978 році будівельне управління № 3 тресту «Олександріяважбуд» та кілька субпідрядних організацій почали реконструкцію районної котельні. Планом передбачалося завершити всі роботи і пустити в дію нові потужності по виробленню тепла до початку опалювального сезону 1980 року. Та будівельники не вклалися у намічений строк.

В результаті діюча котельня не змогла повністю забезпечити споживачів теплом узимку. Коли дошкуляв мороз, доводилося перевантажувати котлоагрегати. Але й тоді вони виробляли за годину 30—32 Г/калорій тепла. Потреби ж споживачів за підрахунками спеціалістів складають 37,5 Г/калорій тепла на годину. Отже, зрозуміло, як необхідне введення в дію нових потужних котлів.

Рік тому (15 липня 1980 року) наша газета розповідала про причини, що гальмують роботу на реконструкції котельні, вказувала шляхи їх усунення. Та, на жаль, на об'єкті роботи не прискорили. Наша рейдова бригада знову побувала на будові.

Генпідрядник (будуправління № 3) свою частину робіт виконав і, як кажуть, помив руки. А субпідрядники не поспішають готувати об'єкт до пуску. По суті, з настанням тепла на новій котельні запанувало затишшя, робітників звідси відправили на інші об'єкти.

Весною робоча комісія відмітила ряд недоробок, недоліків, прорахунків. Начальник третього управління О. П. Кузьменко пообіцяв, що під наглядом генпідрядника силами субпідрядників все буде усунено в першому півріччі 1981 року. Та намічений строк минув, а справу до кінця не доведено. Ще лишилося виконати монтажних і налагоджувальних робіт більше як на 30 тисяч карбованців. До цього часу в нову котельню не підведена вода, монтажники не зробили врізки до водогону. А без цього не можна випробувати на герметичність трубопроводи, насоси та інші механізми. Відсутня технічна документація на контрольно - вимірювальні прилади і автоматику, в результаті монтаж і наладка їх затримується. Видати документацію має замовник — буддирекція виробничого об'єднання «Олександріявугілля». До речі, прилади і автоматика для захисту котлоагрегатів далеко не в повній комплектності.

Щоб оживити механізми і обладнання, в реконструйовану котельню треба подати струм напругою 10 кіловольт від нової електропідстанції, що біля Будинку культури шахти «Світлопільська». Але й цей об'єкт до пуску не готовий. А без нього котельня діяти не зможе.

Буддирекція об'єднання приділяє мало уваги розвитку мазутогосподарства на брикетній фабриці «Байдаківська», звідки котельня буде живитися рідким паливом. Тут у занедбаному стані насосні установки, мазутоперекачувальна система.

Всі перелічені вище причини створюють в комплексі відчутне гальмо на шляху до пуску реконструйованої котельні. А ввести її в дію до початку опалювального сезону 1981/82 року вкрай необхідно.

Пуск в дію двох нових котлів дасть змогу довести загальну потужність районної котельні до 70 Г/калорій тепла на годину. Це дозволить постачити теплоенергію в десятки будинків, біля яких щозими чадять котельні, що діють на твердому паливі. Отже, нова котельня дозволить не тільки забезпечити теплом сотні квартир, а й зробити повітря над містом чистішим.

До опалювального сезону лишилося недалеко. Отже, треба раціонально використати кожен робочий день, щоб нова котельня стала до дії в строк.

Рейдова бригада:

Є. МЕРКУЛОВ — завідуючий позаштатним відділом будівництва міського комітету народного контролю, Д. МЕТКИЙ — старший інженер управління котелень і тепломереж, М. ТРУХАНОВ — редактор місцевого радіомовлення, В. КОЛЕСНИКОВ — кореспондент газети «Ленінський прапор».

На відпочинок —сім'єю



Першу групу відпочиваючих з дітьми прийняв у нинішньому році одеський будинок відпочинку «Червоні зорі».

Профспілкова здравниця, розташована на березі Чорного моря, в мальовничому парку площею більше десяти гектарів, нині призначена для відпочинку батьків з дітьми від 4 до 14 років. Тут передбачено спеціальний штат вихователів. Під їх керівництвом діти малюють, ліплять, беруть участь у роботі різних гуртків, відвідують театри, музеї.

На знімку: у таємничий світ казок веде малят, які відпочивають у будинку відпочинку «Червоні зорі», вихователь Т. Г. Яворська.

Фото І. Павленка.

(Фотохроніка РАТАУ).

Редактор
Х. СОКОЛОВСЬКИЙ.

Оголошення, довідки

БРИКЕТНІЙ ФАБРИЦІ «ДИМИТРОВСЬКА»
потрібні на постійну роботу:

МАШИНІСТИ БРИКЕТНИХ ПРЕСІВ (чоловіки). Середній заробіток 250 крб.

МАШИНІСТИ СУШИЛЬНИХ УСТАНОВОК (чоловіки і жінки). Середній заробіток 220 крб.

МАШИНІСТИ КОНВЕЄРА (чоловіки і жінки). Середній заробіток 190—200 крб.

ЕЛЕКТРОСЛЮСАРІ (СЛЮСАРІ) ЧЕРГОВІ І ПО РЕМОНТУ ОБЛАДНАННЯ (чоловіки). Оплата відрядно-преміальна.

ПРИБИРАЛЬНИЦІ ВИРОБНИЧИХ ПРИМІЩЕНЬ з неповним робочим днем (жінки, які мають дітей до 12 років). Оплата пропорційно відробленому часу.

МАЙСТРИ-ТЕХНОЛОГИ (чоловіки). Оклад 160 крб.

МАЙСТРИ ПО РЕМОНТУ ПРОМИСЛОВОГО ОБЛАДНАННЯ (чоловіки). Оклад 150 крб.

За довідками звертатися у відділення по працевлаштуванню на адресу: 317900, м. Олександрія, вул. Першотравнева, 11, або у відділ кадрів фабрики.

ДИРЕКЦІЯ.

ОЛЕКСАНДРІЙСЬКОМУ УПРАВЛІННЮ «МІЖРАЙПАЛИВО»
потрібні на постійну роботу:

ВАНТАЖНИКИ для роботи на Олександрійському та Щасливському паливних складах,
ТРАКТОРИСТ на трактор Т-40,
НОРМУВАЛЬНИК на Олександрійський паливний склад.

За довідками звертатися на адресу: 317900, м. Олександрія, площа Леніна, 21.

АДМІНІСТРАЦІЯ.

ОЛЕКСАНДРІЙСЬКІЙ МІЖОБЛАСНІЙ КОНТОРІ «АВТОТЕХОБСЛУГОВУВАННЯ»
потрібні на постійну роботу:

ЗАСТУПНИК ГОЛОВНОГО БУХГАЛТЕРА.
ДІЛОВОД.
СТАРШИЙ ЮРИСКОНСУЛЬТ.
ЗАВІДУЮЧИЙ СКЛАДОМ.
ВІДБІРНИКИ-ВАНТАЖНИКИ СКЛАДІВ.
ВОДІЇ.
ЕЛЕКТРОЗВАРЮВАЛЬНИК.

За довідками звертатися на адресу: 317927, м. Олександрія, Перемозький мікрорайон. Їхати автобусами «А» і «Б» до зупинки «Центральна база».

АДМІНІСТРАЦІЯ.

ОЛЕКСАНДРІЙСЬКІЙ МІЖРАЙБАЗІ КІРОВОГРАДСЬКОЇ ОБЛСПОЖИВСПІЛКИ
потрібні на постійну роботу:

КОМІРНИКИ.
БУХГАЛТЕРИ.
ТЕХПРАЦІВНИКИ. Заробітна плата — 100 карбованців.

За довідками звертатися на адресу: 317900, м. Олександрія, вул. Куколівське шосе, 20.

АДМІНІСТРАЦІЯ.

ОЛЕКСАНДРІЙСЬКІЙ РАЙСПОЖИВСПІЛЦІ
потрібні на постійну роботу:

БУХГАЛТЕРИ.
ТОВАРОЗНАВЦІ.
РЕВІЗОРИ.
ПРОДАВЦІ.
ДЛЯ БУДІВЕЛЬНОЇ БРИГАДИ:
Електрики, мулярі, столярі, теслярі, маляри, штукатури, сантехніки, різноробочі, зварювальники електричного і газового зварювання.

За довідками звертатися у відділ кадрів на адресу: 317928, м. Олександрія, вул. Айвазовського, 42. Їхати автобусами №№ 5, 52, 7 до зупинки «Райпобуткомбінат».

ПРАВЛІННЯ РАЙСПОЖИВСПІЛКИ.

Колектив Олександрійського заводу продтоварів висловлює глибоке співчуття механіку Гризану Леоніду Мойсейовичу з приводу передчасної смерті його сина

МИХАЙЛА.

Адміністрація, партійна та профспілкова організації виробничого об'єднання «Олександріявугілля» глибоко сумують з приводу смерті колишнього головного енергетика

РУБІНА МОЙСЕЯ ІСАКОВИЧА

і висловлюють співчуття рідним покійного.

«ЛЕНИНСКОЕ ЗНАМЯ» — орган Александрийских городского и районного комитетов Компартии Украины, городского и районного Советов народных депутатов Кировоградской области (выходит на украинском языке).

АДРЕСА РЕДАКЦІЇ: Індекс 317900, м. Олександрія, вул. Шевченка, 74.

ТЕЛЕФОНИ: редактора — 2-23-45, відділів: партійного життя — 2-24-33, промисловості — 2-36-63, сільського господарства — 2-27-93, відповідального секретаря — 2-35-63, відділу листів — 2-01-43, приймальні — 2-22-32, бухгалтерії — 2-27-93.

Олександрійська міська друкарня Кіровоградського облуправління у справах видавництв, поліграфії і книжкової торгівлі. м. Олександрія, вул. Шевченка, 81
Індекс 62065. Спосіб друку високий. Телефони: 2-31-35, 2-34-70. Тираж 27850. Обсяг 1 друк. арк. Зам. № 4858.

ПРОЛЕТАРІ ВСІХ КРАЇН, ЄДНАЙТЕСЯ!

ГАЗЕТА НАГОРОДЖЕНА ПОЧЕСНОЮ ГРАМОТОЮ ПРЕЗИДІЇ ВЕРХОВНОЇ РАДИ УРСР

Ленінський ПРАПОР

ОРГАН ОЛЕКСАНДРІЙСЬКИХ МІСЬКОГО ТА РАЙОННОГО КОМІТЕТІВ КОМПАРТІЇ УКРАЇНИ, МІСЬКОЇ ТА РАЙОННОЇ РАД НАРОДНИХ ДЕПУТАТІВ КІРОВОГРАДСЬКОЇ ОБЛАСТІ

Липень
24
П'ятниця
1981
№ 118 (9142)
Ціна 2 коп.
Газета виходить у вівторок, середу, п'ятницю, суботу.

ГАЗЕТА ВИДАЄТЬСЯ З 26 БЕРЕЗНЯ 1919 РОКУ

Тваринництву — партійну турботу

22 липня 1981 року відбувся Пленум Центрального Комітету Комуністичної партії України. Його учасники розглянули питання про роботу партійних організацій, радянських і господарських органів республіки по виконанню рішень XXVI з'їзду КПРС про дальший розвиток тваринництва.

У доповіді члена Політбюро, секретаря ЦК Компартії України І. О. Мозгового і виступах відзначалося, що тільки за останні десять років у тваринництво і кормовиробництво вкладено більш як 17 мільярдів карбованців, або 38 процентів усіх капіталовкладень, виділених на розвиток сільського господарства. Введено в дію 2800 великих комплексів і комплексно-механізованих ферм. Середньорічні заготівлі м'яса і молока збільшилися в 1,4 і яєць у 2,4 раза.

Разом з тим, підкреслювалося на Пленумі, потреби населення в продуктах тваринництва задовольняються ще не повною мірою. Основна причина цього — низькі темпи зростання виробництва. Ставиться завдання в нинішній п'ятирічці збільшити виробництво м'яса в забійній вазі до 3,9—4,1 мільйона і молока до — 22,5—23 мільйонів тонн.

Вирішального значення, відмічали учасники Пленуму, тепер набуває всемірна інтенсифікація галузі, підвищення її ефективності. Для цього необхідно насамперед значно поліпшити кормовиробництво.

Партійним комітетам, первинним партійним організаціям, профспілковим, комсомольським організаціям, радянським і господарським органам запропоновано посилити організаторську і політичну роботу серед тваринників, підвищити дієвість соціалістичного змагання трудівників ферм, більше дбати про поліпшення умов їх праці та побуту.

На Пленумі виступив член Політбюро ЦК КПРС, Перший секретар ЦК Компартії України В. В. Щербицький.

(РАТАУ).

ПОЛЬОВІ РОБОТИ ПРОВОДИТИ В ЄДИНОМУ КОМПЛЕКСІ

Хліб — державі

ЗА СТАНОМ НА 23 ЛИПНЯ ГОСПОДАРСТВА РАЙОНУ ЗАСИПАЛИ В ЗАСІКИ БАТЬКІВЩИНИ 348222 ЦЕНТНЕРИ ЗЕРНА. Особливо продуктивно попрацювали автотранспортники 22 липня. За день вони перевезли з токів господарств на хлібоприймальні підприємства 31700 центнерів зерна.

ПЕРЕД НА ХЛІБОЗАГОТІВЛІ ВЕДУТЬ КОЛГОСПИ ІМЕНІ ФРУНЗЕ, ІМЕНІ ЛЕНІНА ТА ІМЕНІ ШЕВЧЕНКА. ВОНИ ПРОДАЛИ ДЕРЖАВІ ПО 28500—30150 ЦЕНТНЕРІВ ЗЕРНА. За день 22 липня з цих господарств доставлено на хлібоприймальні підприємства по 2360—3300 центнерів зерна.

У ДЕРЖАВНІ ЗАСІКИ ЗАСИПАНО 51823 ЦЕНТНЕРИ ЦІННОЇ ТА 4944 ЦЕНТНЕРИ СИЛЬНОЇ ПШЕНИЦІ. Кінзавод, наприклад, продав 2497 центнерів сильної пшениці і 568 центнерів цінної пшениці.

По 5600—6200 центнерів цінної пшениці продали державі Шарівський бурякорадгосп, радгосп-технікум та колгосп імені Калініна.



У соціалістичному змаганні серед жниварів колгоспу імені Шевченка веде перед екіпаж у складі комбайнера ветерана колгоспу Ф. І. Застеби, його помічника І. В. Дрожака та шофера І. Є. Цибулько.

Щодня механізатори збирають по 18—20 гектарів пшениці, намолочують і відправляють на тік по 550—600 центнерів зерна.

Федір Іванович 20 жнив провів на полях Попельнастого. Працює хлібороб по-ударному, забезпечує бездоганну якість збирання. Досвідчений механізатор щиро ділиться досвідом з молодими членами збирально - транспортного загону.

Високій продуктивності жниварів сприяло створення добрих умов для механізаторів, ідеологічне забезпечення жнив. Цей екіпаж зібрав 280 гектарів хлібів і намолотив уже 6000 центнерів зерна.

Жнива в колгоспі в розпалі.

На знімку: комбайнер Ф. І. ЗАСТЕБА.

Готуємо насіння

Трудівники колгоспу «Заповіт Леніна» вже зараз живуть турботою про врожай майбутній. Повним ходом йде підготовка та засипка насіння. У господарство завезено 6 тонн посівного озимого ячменю. В склад засипано 60 тонн гороху.

На очистці гороху старанно працюють учні Протопопівської та Користівської середніх шкіл А. Федосенко, В. Щербина, В. Іщенко, В. Комар та Л. Сумароко.

Закінчено обмолот насіннєвої пшениці сорту безоста-1, ведеться збирання пшениці сортів одеська та дніпровська.

В. БРАЖНИК,
агроном - насіннєвод.

Наставник молоді

Учасник Великої Вітчизняної війни механізатор першого класу колгоспу імені Фрунзе Г. І. Дудар на заслуженому відпочинку. Та ветеран продовжує працювати на тракторі.

Цього року він добре трудився на косовиці хлібів. Жаткою ЖРС-4,9 з молодим механізатором В. Дяченком за сім днів уклали у валки 262 гектари озимих.

Григорій Іванович — наставник молодих механізаторів. Його учні завжди беруть з свого вчителя приклад. Так, Ю. Латишев скосив 250 гектарів хлібів. Щодня на 25—30 процентів перевиконують норми виробітку О. Пиндик та П. Требух.

Нині Г. І. Дудар працює на жнивних роботах і завжди перевиконує норми виробітку.

Г. САВЧЕНКО,
сількор.

Веде перед

Першість в трудовому суперництві серед жниварів радгоспу «Більшовик» утримує комбайнер Г. О. Кононенко. Гнат Олександрович комбайном СК-6 при зобов'язанні скосити 200 гектарів хлібів і намолотити 6000 центнерів зерна вже підібрав валки на 127 гектарах і відвантажив на тік близько 4000 центнерів зерна нового врожаю.

На честь передового комбайнера Г. О. Кононенка на флагштоці у тракторній бригаді піднято прапор трудової слави.

Приклад з правофлангового змагання бере комбайнер П. П. Акімов. Павло Павлович лише другий рік працює на жнивах, та вже добивається високого виробітку.

І. ЧУМАК,
секретар парторганізації.

Щодня більше норми

Водії Г. М. Кисеєв, М. Л. Дерев'янченко та М. М. Бондаренко вже по двадцять років безперервно працюють в автотранспортному підприємстві № 10062. Щороку вони допомагають колгоспам вчасно перевозити зерно.

Цього року шофери перевозять зерно від комбайнів на тік в колгоспі «Росія». На рахунку кожного з них є по 3260—2990 центнерів перевезеного зерна. Щоденно норми виробітку водії виконують на 126—119 процентів.

М. КОРЛЮК,
нормувальник.

Про призначення виборів депутата міської Ради замість вибулого

Виконавчий комітет міської Ради народних депутатів рішенням від 23 липня 1981 року № 501 призначив на неділю, 23 серпня 1981 року вибори депутата міської Ради народних депутатів сімнадцятого скликання по Димитровському виборчому округу № 227 замість вибулого.

ДИМИТРОВСЬКИЙ ВИБОРЧИЙ ОКРУГ № 227.

Центр — смт. Димитрово, вул. Комсомольська, будинок № 16.

Вул. Комсомольська від вул. Калініна до вул. Крупської (парні номери), вул. 40-річчя Жовтня від будинку № 3 до вул. Крупської (непарні номери), вул. Панфілова від вул. 40-річчя Жовтня до вул. Комсомольської.

Хліборобський маневр

У ці дні хлібороби колгоспу «Україна» значну увагу зосередили на підготовці грунту під озимі наступного року, яких передбачено сіяти 1500 гектарів.

На оранці щодня працює 11 тракторів. За зміну механізатори виорюють 70 гектарів. Під засів підготовлено 800 гектарів грунту. В роботі відзначаються трактористи Т. Т. Крутій, М. М. Нечипоренко та В. І. Полюк. Кожний з них за зміну виорює по 7 гектарів звільнених площ.

Жарке літо внесло корективи до хліборобських планів. Колгосп недоодержує чимало зерна. Щоб поповнити запаси фуражу, вирішено 178 гектарів кукурудзи на силос зібрати у восковій стиглості. Отже, таку кількість озимих доведеться сіяти по стерньових попередниках з-під пшениці. Щоб забезпечити одержання в 1982 році високого врожаю по стерньових попередниках, вирішено під ріллю внести аміачну воду. Зараз механізатори готують на плуги пристрої для внесення рідкого добрива під ріллю.

І. БРИГАДИР.

За день 824 центнери

У Шарівському бурякорадгоспі на обмолоті валків серед жниварів минулої неділі рекордного виробітку добився екіпаж у складі комбайнера А. І. Гуленка, його помічника Л. Я. Чайки та шофера комсомольця А. Васильчика. За день комбайном «Колос» вони підібрали валки на 23 гектарах і відвантажили на тік 824 центнери зерна.

На косовиці відзначається механізатор І. Д. Маховський.

А. ШЕВЧЕНКО,
секретар парткому.

Профспілкове життя

ДЕ ПАНУЄ ПАСИВНІСТЬ

Однією з основних вимог Статуту до членів профспілки є суворе додержання державної і трудової дисципліни, використання робочого часу. Член профспілки повинен бути вимогливим не тільки до себе, а й до тих, хто недбайливо ставиться до дорученої справи, порушує дисципліну праці і правила внутрішнього розпорядку.

Виконуючи рішення XXVI з'їзду КПРС, профспілкова організація колгоспу імені Свердлова турбується про добробут трудівників, проводить певну виховну роботу у виробничих підрозділах. Членами профспілки є 327 колгоспників. Переважна більшість хліборобів і тваринників працює сумлінно.

Профспілковий комітет, який очолює головний агроном господарства К. І. Шарошкін, звертає увагу на подолання відставання жниварів, на розгортання соціалістичного змагання, поліпшення діяльності виробничих підрозділів тощо.

Досягла певних успіхів на збиранні хлібів профгрупа, яку очолює комуніст комбайнер І. С. Сергієнко. Разом із своїм помічником, випускником Олександрівської середньої школи М. Ніколайчуком, шофером П. Хіжінським, трактористом С. Пирогом він уже зібрав 227 гектарів пшениці і намолотив 5000 центнерів зерна. Цей екіпаж змагається з екіпажем, де комбайнером М. П. Руденко, який із своїм помічником В. І. Бойченком щоденно намолочує по 400 — 500 центнерів зерна.

Слідом за комбайнуванням скиртують солому, готують грунт до сівби трактористи Володимир Григорович Литвин та його син Володимир. Щоденно вони виконують норми на 120—130 процентів.

Але не всі члени профспілки високопродуктивно працюють на жнивах. Через прикрі технічні та організаційні неполадки за першу декаду на збиранні хлібів колгосп зайняв одне з останніх місць в районі. В цьому є велика вина окремих членів профспілки, які порушують трудову дисципліну, пиячать в робочий час, не бережуть техніку. Такі негідні вчинки допустили тракторист Станіслав Недотопа, коваль Яків Бондаренко, комбайнер Василь Елфімов, механізатор Микола Лутько та інші.

Чому ж правління колгоспу, комітет профспілки не вживають рішучих заходів, чому потурають бракоробам і п'яницям? Не виявляють принциповості і потрібної активності також члени товариського суду, члени виконкому сільської Ради.

Профгрупи виробничих підрозділів не стали центром виховної роботи серед молодої зміни. І тут не відчувається ефективної ролі наставників. Профактивісти не ведуть індивідуальної профілактичної роботи з тими, хто подружився з «зеленим змієм».

Треба закинути докір на адресу парткому колгоспу. Комуністи чомусь не стали в авангарді боротьби за зразковий порядок у колективах, проти порушників трудової дисципліни і громадського порядку, проти пияцтва.

Необхідно звернути серйозну увагу на виховання політичної, моральної і трудової активності всіх працюючих.

В. КРУПНИК.

Фоторепортаж

Зерно нового врожаю

Одним з перших розпочав доставляти хліб на Користівське хлібоприймальне підприємство колгосп «Прапор комунізму». Нині ритмічно продають пшеницю кінзавод, колгоспи «Ленінським шляхом», імені Енгельса та ряд інших господарств.

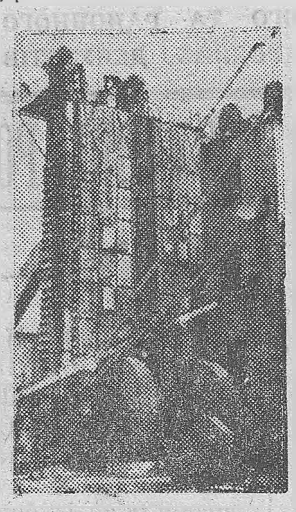



На підприємстві зерно йде на потокову лінію (фото зліва). Механізми за одну годину переробляють понад 64 тонни хліба. Діє тут 5 розвантажувальних точок. За одну годину вони можуть розвантажити 300 тонн зерна (фото внизу).

На механічному розвантажуванні автомашин старанно працюють Галина Семенівна Гетьманець і Варвара Миколаївна Лихоліт.

За роботою обладнання ретельно слідкує електрослюсар член КПРС Г. М. Озірний (фото вгорі). Григорій Минович на заслуженому відпочинку, та в гарячу пору жнив вирішив трудитись у міру сил. Він швидко усуває поломки, турбується, щоб механізми працювали без простоїв.

Все очищене та просушене зерно засипається в склади.

Фото М. Пальчика.

Закоханий в роботу

По пшеничному полю радгоспу цукрокомбінату повільно рухається, виблискуючи на сонці фарбою, комбайн «Нива». На бункер нанесено чотири зірки трудової слави. Над кабіною майорить червоний прапорець. Це правофланговий соціалістичного змагання В. І. Задорожний разом з своїм помічником А. І. Гурою старанно підбирають покоси озимої пшениці.

Десять років Володимир Іванович працює комбайнером. На кожних жнивах добивається високих показників. 4 роки тому був удостоєний урядової нагороди — ордена Трудового Червоного Прапора.

Ретельно В. І. Задорожний підготував свого комбайна в цьому році. Потурбувався про те, щоб в гарячу пору не було простоїв.

Володимир Іванович вже обмолотив 103 гектари хлібів і відвантажив на тік понад 4000 центнерів зерна нового врожаю.

На флагштоці в тракторній бригаді на честь переможця змагання піднято прапор трудової слави.

Закоханий механізатор у свою роботу. Ще б пак! Адже вирощувати та збирати хліб — це одна з найпочесніших професій.

В трудовій книжці ударника комуністичної праці В. І. Задорожного записано 8 подяк та інших заохочень. Він нагороджений кількома значками переможця соціалістичного змагання, грамотами, занесений на Дошку пошани радгоспу.

Володимир Іванович — хороший сім'янин. З дружиною, телятницею молочнотоварної ферми № 2 Марією Андріївною, виховують двох дітей. В сім'ї панує дружба.

Чесний, трудолюбивий, скромний — таким знають односельчани Володимира Івановича.

Б. ФЕДЮК,
старший агроном.

Вітаємо з нагородами

За успішне виконання завдань десятої п'ятирічки і досягнуті високі показники в роботі Президія Верховної Ради СРСР нагородила:

по м. Олександрії

МЕДАЛЛЮ «ЗА ТРУДОВУ ВІДЗНАКУ»

Яськова Миколу Антоновича — директора бюро подорожей та екскурсій.

* * *

За досягнуті успіхи в галузі кредитування і фінансування народного господарства, грошового обороту, мобілізацію ресурсів для виконання завдань десятого п'ятирічного плану Президія Верховної Ради СРСР нагородила:

ОРДЕНОМ «ЗНАК ПОШАНИ»

Осипчука Георгія Петровича — керуючого відділенням Держбанку СРСР сел. Нова Прага.

Про людей хороших

З гвардії завзятих

У КОЛГОСПІ імені Петровського комбайнери комуніст І. П. Мажара, П. М. Тютик, М. К. Горуля, І. М. Курільний трудяться від душі. І. П. Мажара, П. М. Тютик та М. К. Горуля, наприклад, за три дні обмолотили горох на 130 гектарах.

На косовиці хлібів ваговитих успіхів добивається жаткар А. П. Іванов.

Секретар парткому колгоспу Г. П. Подзерей знайомить мене з комбайнером Борисом Терентійовичем Колісником. Це закохана в сільськогосподарську техніку людина.

З напису на бункері комбайна довідуюсь, що Борис Терентійович зобов'язався зібрати 210 гектарів хлібів і намолотити 6850 центнерів зерна. Змагається він з комбайнером М. К. Горулею.

Борис Терентійович недавно бився стенового корабля на хлібне поле, а вже записав на свій трудовий рахунок 130 гектарів обмолочених хлібів і відвантажив на тік майже 4,7 тисячі центнерів зерна.

— Це найвищий показник по колгоспу, — говорить секретар парткому Г. П. Подзерей.

— Моя праця, як і кожного комбайнера, оцінюється скошеними гектарами і центнерами намолоченого зерна, — говорить Б. Т. Колісник. — Стараюсь, щоб їх було побільше. Та одного старання не досить. Потрібно і техніку добре знати, і, головне, працювати чесно, від усього серця.

Більше десяти років Борис Терентійович водить степові кораблі по колгоспних нивах. На мінулорічних жнивах він виборов перше місце серед комбайнерів колгоспу. Зібрав 321 гектар хлібів і намолотив 7316 центнерів зерна. За ударну працю був премійований туристичною путівкою по країнах соціалістичної співдружності.

І нинішніх жнив комбайнер подає приклад. Щодня норми виробітку виконує на 130—140 процентів. У змаганні він добився вищих показників, ніж його суперник М. К. Горуля.

Часто колеги просять розповісти його, в чому секрет успіху. І механізатор щиро ділиться досвідом. При цьому не просто розповідає, як і що він робить, а аналізує працю окремих комбайнерів, на конкретних прикладах доказує, де і чому втратив час.

Не тільки «Колос» у розпорядженні Бориса Терентійовича. Після жнив пересідає на бурякозбиральний комбайн КС-6, і він у трудолюбивого механізатора вже давно стоїть напоготові.

Знають Бориса Терентійовича в колгоспі не лише, як сумлінного виробничника, а й як активного агітатора, наставника молоді. Чимало молодих трудівників працювали, як кажуть, під його рукою. Серед них і комсомолець Станіслав Тихонов. Багато хорошого запозичив хлопець у свого вчителя. Сьогодні юнак гордиться тим, що він уміє працювати так, як Б. Т. Колісник.

...Пливе пшеничним ланом потужний «Колос». Над ним розвівається на вітру червоний прапор. То Борис Терентійович Колісник збирає найцінніше багатство в світі — хліб.

Л. САВІН,
наш позаштатний кореспондент.

СЛІДАМИ НАШИХ ВИСТУПІВ

«НАРІКАННЯ СПРАВЕДЛИВІ»

В кореспонденції, що надрукована в нашій газеті 30 травня ц. р. під таким заголовком, члени бригади вели мову про незадовільний догляд за цукровими буряками в колгоспі імені Карла Маркса. Для сапальниць не створено нормальних умов праці. Воду в поле не вивозили. Сапи не точили.

Голова правління колгоспу В. В. Паламарчук повідомив редакції, що виступ газети обговорено на засіданні правління. Критику визнано справедливою.

Догляд за посівами поліпшено. Проведено підживлення мінеральними добривами цукрових буряків. Керуючих відділками І. А. Боцмана та І. Т. Мальованого за безвідповідальне ставлення до своїх обов'язків попереджено. Вода в поле сапальницям нині доставляється, організовано точіння сап.

«ПІДВОДЯТЬ РЕМОНТНИКИ»

Тривожний сигнал під заголовком «Підводять ремонтники» був опублікований в газеті 3 липня. Йшла мова про те, що в колгоспі імені Фрунзе почали жнива, а комбайн «Нива», на якому працює М. Дудик, не підготовлений до роботи. Ремонтники з райсільгосптехніки не полагодили подрібнювача соломи та кожуха зернового шнека. В господарство не завезено мастила.

Секретар парторганізації райсільгосптехніки М. Середа повідомив редакції, що виступ газети визнано справедливим. В ході перевірки з'ясовано, що в колгоспі був справний подрібнювач ПУН-5. Його поставлено на комбайн М. Дудика. Кожух зернового шнека видано зі складу новий.

ЛЕНІНСЬКИЙ ПРАПОР
2 стор. 24 липня 1961 р.

Канікули в праці

В дні літніх канікул багато школярів Шарівки вирішили попрацювати в радгоспі, допомогти своїм батькам. На Шарівському хлібоприймальному підприємстві сумлінно трудяться комсомольці С. Рибалко, І. Васильєва, Т. Зубко, І. Дейнега, Г. Дорощенко, В. Скрипка, П. Буравілін.

В тракторній бригаді Шарівського бурякорадгоспу працюють К. Гончаренко, К. Скрипка, а Г. Новиков і Є. Васильчиков поповнили колектив водіїв радгоспу. Багато школярів працює в рільництві, на тваринницьких фермах.

Трудівники радгоспу щиро вдячні молоді за допомогу.

А. БОГАЧОВ,
кількор.

Профспілки—опора партії

В нашій країні участь трудящих в управлінні суспільством здійснюється не тільки через державні органи, а також через розгалужену мережу масових організацій трудящих, насамперед таких, як профспілки та комсомол.

Генеральний секретар ЦК КПРС Л. І. Брежнєв говорив, що профспілки — одна з найважливіших ланок у загальній системі соціалістичної демократії, в залученні трудящих до управління державними і громадськими справами. Вони беруть участь у вихованні комуністичного ставлення до праці, в розгортанні трудового суперництва, дбають про задоволення культурно-побутових потреб трудящих, про їх здоров'я та ін.

В. І. Ленін вимагав від профспілкових працівників бути в гущі робітничого життя, знати його вздовж і впоперек, уміти безпомилково, без тіні фальшивої ідеалізації визначати настрій маси, ступінь її свідомості і справжні потреби, вміти завоювати до себе безмежне довір'я маси товариським ставленням до неї, дбайливим задоволенням її потреб.

Нові грандіозні завдання на вісімдесяті роки накреслив XXVI з'їзд КПРС у справі комуністичного будівництва. У їх здійсненні покликані відіграти важливу роль профспілкові організації виробничих колективів, які працюють під керівництвом партійних осередків.

Лише за одинадцяту п'ятирічку промислові підприємства нашого міста покликані за попередніми даними збільшити обсяг виробництва продукції на 41,3 процента, підвищити продуктивність праці на 10,8 процента. Передбачено збільшити обсяг будівництва на 28,4 процента, розширити торгівлю на 22 проценти, реалізувати додатково побутових послуг на 23,3 процента. Отже, є широке поле діяльності для профспілкових організацій виробничих колективів.

Необхідно за п'ятирічку спорудити 9 дитячих дошкільних закладів на 2310 малят, дві школи на 2744 учні, лікарняний комплекс на 510 ліжок, житла для трудящих майже 275 тисяч квадратних метрів.

У першому півріччі нинішнього року переважна більшість виробничих колективів успішно справилася з своїми завданнями і взятими соціалістичними зобов'язаннями. І в цьому поряд з партійними організаціями відіграли велику роль профспілки.

Спираючись на постанову партії та уряду про партійне керівництво профспілками, про поліпшення діяльності масових громадських організацій і зміцнення їх кадрами, профспілкові організації виробничих колективів нашого міста значно поліпшили свою роботу по виконанню господарських, соціально - культурних завдань, виявляють більше турботи про здійснення колективних договорів, про використання внутрішніх резервів підвищення продуктивності праці, поліпшення побутових умов трудівників.

Профспілкові організації стояли в авангарді соціалістичного змагання за гідну зустріч XXVI з'їзду КПРС. Про це свідчать вагомі здобутки. 37 цехів, 88 змін, 138 дільниць, 292 бригади і 6700 передовиків виробничих колективів міста успішно виконали підвищені соціалістичні зобов'язання і створили найкращу передумову дальшого розгортання соціалістичного змагання за виконання завдань п'ятирічки.

На електромеханічному, рудоремонтному заводах, фабриках швейній та діаграмних паперів профспілкові комітети стали справжніми організаторами трудового суперництва у цехах, змінах, бригадах, стежать за пульсом життя виробничих колективів, підтримують і поширюють передові, прогресивні починання. Активісти розвивають високу свідомість, риси комуністичного ставлення працюючих до своїх обов'язків, творчий підхід до справи.

На жаль, не скрізь на такому рівні організація соціалістичного змагання. На шахтах, розрізах і в автоколонах об'єднання «Олександріявугілля», на цегельному заводі, на молокозаводі, в будівельних управліннях тресту «Олександріяважбуд» на самому початку розгортання змагання за використання наявних резервів у першому році одинадцятої п'ятирічки допускали формалізм. Не залучили трудящих до активного вироблення соціалістичних зобов'язань, а взяли на озброєння цифри планових відділів. Отже, позбавили можливості творців матеріальних благ глибоко і всебічно виявити резерви кожного робочого місця і поставити їх на службу виробництва.

Профспілкові комітети разом з партійними та комсомольськими організаціями покликані постійно боротися за створення найкращих умов розвитку творчої ініціативи всіх працюючих, забезпечувати всім необхідним робочі місця для високопродуктивної праці. Не можна миритися з таким станом, коли, скажімо, у першій декаді місяця трудящі не мають достатньої кількості сировини чи матеріалів для нормальної роботи, через це втрачають дорогоцінний час, неефективно використовують засоби виробництва. Треба суворо питати за такі промахи відповідальності з керівників підприємств та постачальників.

Змагання — творчість мас. Цінні ініціативи, патріотичні починання народжуються у виробничих колективах. Обов'язок профспілок вчасно підмітити все нове, прогресивне, корисне, сприяти його розвитку і поширенню.

Комсомольсько - молодіжна бригада «Зигзаг» фабрики діаграмних паперів кинула клич: «Одинадцяту п'ятирічку виконати за чотири роки» і свого слова дотримує. Партійна, профспілкова та комсомольська організації підприємства підтримали цінний почин, повели роз'яснювальну роботу серед виробничників. І наслідки не забарилися. Ініціаторів підтримали більше ста робітників, які нині працюють з значним випередженням графіків.

Та ніде правди діти. Іноді не підтримують добрих починів. Так сталося, зокрема, на електромеханічному заводі, колектив якого у десятій п'ятирічці обіцяв працювати ритмічно і ефективно. Але слова не дотримав.

Допускають формалізм і байдужість в розгортанні соціалістичного змагання профспілкові комітети будівельного управління № 4 тресту «Олександріяважбуд» та одинадцятої дистанції служби колії. Тут пустили на самоплив змагання за комуністичне ставлення до праці. Члени місцевих комітетів навіть не знають, скільки в колективах ударників комуністичної праці. Занедбано роботу по підтвердженню такого звання.

Іноді формально підбивають підсумки трудового суперництва у виробничих підрозділах на розрізі «Морозівський», в шахтобудівельному управлінні тресту «Олександріявуглебуд» та деяких інших колективах. На збори не запрошують керівників підприємств і підрозділів, не аналізують всебічно причин відставання. А це породжує байдужість і безтурботність за долю взятих зобов'язань, принижує суть самого змагання.

Необхідно правильно, з найбільшою ефективністю використовувати засоби морального та матеріального заохочування учасників трудового суперництва. Не можна миритися з таким станом, коли в окремих колективах премії видають як добавку до заробітної плати. Це принижує роль самого заохочення і не сприяє розвитку творчої ініціативи. Премію треба видавати на зборах трудящих в урочистій обстановці.

Дуже важливо справедливо оцінювати роль кожного працюючого у створенні матеріальних благ. А на авторемонтному заводі іноді видають путівки в будинок відпочинку людям, які допускають прогули. Це викликає справедливе нарікання робітників.

Велике поле діяльності відкриває для профспілкових організацій постанова ЦК КПРС і Ради Міністрів СРСР «Про посилення роботи по економії і раціональному використанню сировини, паливо-енергетичних та інших матеріальних ресурсів». Адже не секрет, що на ряді підприємств, будівельних управлінь та інших колективів допускають нічим не виправдані перевитрати сировини, матеріалів, енергоресурсів. Викликає серйозну тривогу ставлення окремих робітників до використання робочого часу. Не всюди ведеться рішуча боротьба за суворе дотримання внутрішнього розпорядку. Місто недоодержує велику кількість продукції через запізнення певної кількості робітників, через прогули.

Недавно проведено рейд на ТЕЦ № 1—2, заводах підйомно-транспортного устаткування, електромеханічному, авторемонтному, фабриці «Байдаківська» і виявлено, що в колективах далеко не всі працюючі дотримуються внутрішнього розпорядку дня. Робітники залишають роботу за 20—15 хвилин до кінця зміни. І це чомусь не викликає тривоги у керівників підприємств, членів профспілкових комітетів.

В ряді випадків слабо працюють товариські суди, різні комісії заводських та фабричних комітетів, не ведуть рішучої боротьби з прогульниками, порушниками трудової дисципліни. А всім відомо, що статут профспілки СРСР зобов'язує суворо дотримуватись державної і трудової дисципліни.

Профспілкові комітети виробничих колективів покликані докорінно перебудувати свою роботу у світлі рішень XXVI з'їзду КПРС, боротися за виконання колективних договорів, за підвищення політичної, громадської та виробничої активності всіх працюючих.

В. М'ЯСНЯНКІН,
перший секретар міськкому Компартії України.



Значну роботу по впровадженню технічних новинок в АТП № 10011 проводить інженер по раціоналізації і винахідництву, член КПРС В. М. Ангурець. В тому, що новатори автопідприємства не раз займали першість у змаганні серед автопідприємств міста і області, є вагомий творчий внесок Валентини Миколаївни.

Здібний інженер В. Ангурець 18 років активно працює з розвідниками технічного прогресу. З її участю впроваджено у виробництво більше 100 цінних пропозицій. Фото Валентини Миколаївни вміщене на Дошці пошани автопідприємства.

На знімку: В. М. АНГУРЕЦЬ.

Фото В. Довгалюка.

Єдиний політдень

28 липня в області відбудеться єдиний політдень на тему: «Комуністична партія — авангард радянського народу». Під час чергової зустрічі доповідачів, лекторів, пропагандистів, політінформаторів з трудящими у виробничих колективах Олександрійщини відбудеться предметна розмова про роль ленінської партії в героїчних звершеннях радянського народу.

Необхідно розповісти про комуністичну партію, як про бойовий авангард робітничого класу і всіх трудящих. Поряд з використанням матеріалів з'їзду партії варто звернути увагу на окремі положення Програми КПРС, на твори Володимира Ілліча Леніна.

Важливо відзначити грандіозні плани на перспективу, зупинитись на проблемах морального виховання працюючих у трудовому колективі.

Серед актуальних проблем розвитку міста та виробничого колективу треба висвітлити питання про авангардну роль комуністів у колективі, про розгортання соціалістичного змагання.

Під час політдня необхідно обмінятись думками про мобілізуючу роль партійців у вирішенні насущних завдань кожного колективу. Варто навести конкретні приклади про діяльність партійних осередків у колективах.

Г. МОГИЛЕЙ,
лектор міськкому Компартії України.

Гості з Болгарії

Між трудящими Кіровоградської області і Толбухінського округу Народної Республіки Болгарії існує міцна братерська дружба. Нещодавно на електромеханічному заводі шість днів перебувала делегація спеціалістів з комбінату апаратів високої напруги міста Толбухіна у складі М. В. Станчева, П. М. Велчева, П. А. Панайотова, С. К. Гайдаржиєвої, Н. М. Іванова.

Гості обмінялися досвідом, познайомилися з цехами підприємства, виробничими і побутовими умовами трудящих, бесідували з інженерно-технічними працівниками, побували на робочих місцях.

Пояснення нашим болгарським другарям давали директор заводу В. Ф. Жуганов, секретар парткому П. М. Олійник, голова завкому профспілки І. А. Гончаров та інші.

Болгарські друзі здійснили екскурсії по Олександрії, побували в міському краєзнавчому музеї.

Члени делегації з сонячної Болгарії в червоному кутку заводу зустрілися з керівниками цехів і служб підприємства, де було підбито підсумки візиту і схвалено проект договору на змагання між колективами електромеханічного заводу та Толбухінського комбінату апаратів високої напруги.

Друзі з Болгарії подякували заводчанам за гостинність і корисний обмін досвідом.

М. СТОЛЯРОВ.

Гірники йдуть попереду

З випередженням графіка працюють гірники розрізу «Верболозівський». За першу декаду липня вони видобули додатково до плану 1200 тонн вугілля.

Екскаваторна бригада, яку очолює П. П. Бузинник, вже має на своєму рахунку 6000 тонн надпланового вугілля.

На розкривній дільниці відзначився колектив екскаваторників, яким керує Б. П. Четвертак. Завдання семи місяців він виконав ще 9 липня і понад план відвантажив у відвали 27,7 тисячі тонн породи.

Гірники розрізу йдуть в авангарді змагання серед підприємств міста.

Л. ТИТОК,
нормувальниця.

ЛЕНІНСЬКИЙ ПРАПОР
3 стор. 24 липня 1981 р.

Все для людини

Усний журнал на тему «Все для людини, в ім'я людини» провели працівники закладів культури Лозоватки разом з членами первинної організації товариства «Знання».

Першу сторінку «Людина — найцінніше багатство нашого суспільства» відкрив Герой Соціалістичної Праці керуючий відділком В. П. Шеремет. Він розповів про теплу і щиру атмосферу, яка панувала на XXVI з'їзді КПРС, делегатом якого він був. Всі рішення партійного форуму, сказав В. Шеремет, були спрямовані на те, щоб забезпечити мирне життя для людей, створити достаток в кожній сім'ї.

Директор восьмирічної школи В. Ф. Чамлай, виступаючи зі сторінкою «Мир на землі — щастя в сім'ї», дав глибокий аналіз міжнародній обстановці і закликав самовідданою працею сприяти зміцненню миру.

«Здоров'я кожного — турбота партії» — цю сторінку провів фельдшер Лозоватського медпункту В. О. Гибало. Він розповів про останні досягнення радянської медицини, про міжнародні зв'язки вчених в цій галузі, зупинився на заходах партії і уряду про поліпшення умов праці матерів, передбачені на одинадцяту п'ятирічку.

Про формування нової людини комуністичного завтра, виховання дітей розповіла член первинної організації товариства «Знання» З. Д. Тайсумова, виступаючи із сторінкою «Люди майбутнього — наші діти».

Працівники культури О. Д. Бондаренко та Л. М. Рашевська оформили книжкову виставку, зробили огляд літератури на цю тему.

З. КОВАЛЕНКО,
обліковець тракторної бригади колгоспу імені Леніна.

Любить свою професію

Наш батько учасник Великої Вітчизняної війни І. П. Столбаненко тривалий час хворіє. Доводиться користуватися допомогою медичних працівників вдома. Ось уже два роки приїздить робити уколи хворому медична сестра центральної міської лікарні А. І. Чернишова. Вона завжди уважна, ввічлива, а головне — знає і любить свою роботу.

Наша сім'я вдячна Аллі Іванівні за безкорисливу допомогу, за доброту, щирість.

В. СТОЛБАНЕНКО.
м. Олександрія.

На міжнародні теми

РОЗБІЙ ТРИВАЄ

Останніми днями ізраїльські агресори, які вкрай розперезалися, чинять все нові й нові кричущі злочини в Лівані. Вони піддають варварським бомбардуванням Бейрут та інші густонаселені центри цієї арабської країни, інтенсивному артилерійському обстрілові з моря і суші велику кількість ліванських міст і таборів палестинських біженців. Купи руїн, сотні вбитих і поранених в одному з найбільших густонаселених кварталів ліванської столиці — все це мимоволі воскрешає у свідомості картини злочинів фашистів часів другої світової війни. За минулий тиждень в результаті ізраїльських повітряних бомбардувань і артилерійського обстрілу мирних міст і сіл Лівану загинули понад 400 і дістали тяжкі поранення близько 1200 ліванських громадян і палестинських біженців. Здебільшого це діти, жінки і старики. За останніми повідомленнями, Тель-Авів стягує до кордону з Ліваном великі сили військ.

Ці розбійницькі дії являють собою пряме продовження політики міжнародного тероризму, яка зведена сіоністським керівництвом Тель-Авіва в ранг державної політики. Ізраїльський прем'єр-міністр Бегін безпардонно вихваляється, що Ізраїль і далі нападатиме на цивільні об'єкти, незважаючи на кількість жертв серед мирного населення.

Як справедливо зауважила японська газета «Токіо сімбун» у зв'язку з новими провокаційними вилазками Тель-Авіва, «велика відповідальність лягає на адміністрацію Р. Рейгана, яка подає допомогу зброєю Ізраїлю, дивлячись крізь пальці на такі дії уряду Бегіна». США буквально наповнюють Ізраїль найновішою зброєю. На мирних ліванців і палестинців обрушились американські бомби з літаків американського виробництва. Варто уваги, що уже в дні ізраїльських нальотів на Ліван представник державного департаменту США заявив, що незважаючи на них, чергову партію американських винищувачів-бомбардувальників «Ф-16» буде поставлено Тель-Авіву.

Акти геноциду проти ліванського і палестинського народів, що їх чинить Тель-Авів, викликали хвилю обурення у світі. Рада безпеки ООН приступила до розгляду скарги уряду Лівану в зв'язку з гострою ескалацією агресивних дій Ізраїлю, варварськими нальотами ізраїльської вояччини на Ліван. Представники багатьох країн, у тому числі і СРСР, засудили на її засіданнях ізраїльських агресорів та їх вашінгтонських пособників і вимагають рішучих дій з метою приборкання агресора. Криваві злочини Ізраїлю були засуджені Організацією Визволення Палестини, керівниками Лівану, Тунісу, Кувейту, Алжіру та інших арабських країн, Всесвітньою Радою Миру та іншими громадськими організаціями. Свою серйозну стурбованість висловили уряди Франції, Англії та інших західноєвропейських країн. Світова громадськість рішуче вимагає спинити агресора.

І. АБЛАМОВ,
оглядач ТАРС.

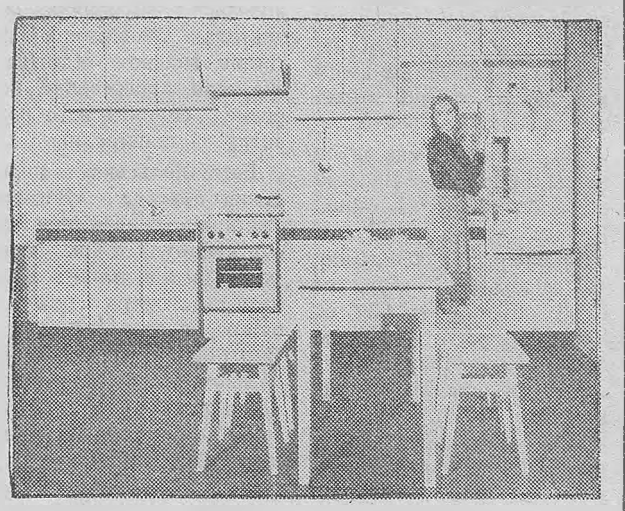

Івано-Франківська область. До випуску нових гарнітурів меблів приступили на підприємствах об'єднання «Прикарпатліс». Нові набори меблів відзначаються різноманітністю художнього вирішення, компактністю.

На знімку: кухонний набір «Арніка», який випускає Делятинський лісокомбінат.

Фото В. Миговича (Фотохроніка РАТАУ)

Щоб працювалося легше

Робітники пусконалагоджувального управління проводять великий обсяг робіт по виготовленню і реконструкції засобів механізації та технологічного устаткування на багатьох підприємствах області.

Нещодавно завершено виготовлення і монтаж лінії підготовки фарбування кабін на ремонтно-механічному заводі «Укрремтресту». На цьому ж підприємстві проведено реконструкцію вантажопідйомних засобів у головному корпусі.

Незабаром стане до ладу нова нафтобаза райсільгосптехніки.

В. ШУЛЬГА,
начальник планово-виробничого відділу.

НА голубому екрані

НЕДІЛЯ, 26 ЛИПНЯ

9.05 Концерт козачого народного хору станиці Фастовецька Тихорецького району Краснодарського краю.
9.30 Будильник.
10.00 Служу Радянському Союзу!
11.00 Програма «Здоров'я».
11.45 Музична програма «Ранкова пошта».
12.15 Радянський Союз — очима зарубіжних гостей.
12.30 Сільська година.
13.30 Музичний кіоск.
14.00 До 125-річчя з дня народження Б. Шоу. «Пігмаліон». Фільм-вистава Малого театру Союзу РСР.
15.30 Сьогодні — День Військово - Морського Флоту СРСР.
15.45 Концерт ансамблів пісні і танцю Військово-Морського флоту.
16.45 Клуб кіноподорожей.
17.45 Щоденник Універсіади.
18.00 Міжнародна панорама.
18.45 Прем'єра документального телефільму «Душа колективу».
19.15 Заключний концерт Всесоюзного конкурсу молодих виконавців радянської пісні у м. Дніпропетровську.
21.00 Програма «Час».
21.35 Футбольний огляд.
22.05 Чемпіонат СРСР з академічного веслування.

Редактор
Х. СОКОЛОВСЬКИЙ.

З ТЕЛЕТАЙПНОЇ СТРІЧКИ

Оголосили забастовку 18 тисяч службовців американського штату Міннесота. Вони не вийшли на роботу в знак протесту проти відмови властей штату задовольнити їх вимогу про приведення заробітної плати у відповідність із зростаючою дороговизною в країні.

Оголошення, довідки

30 липня о 15 годині універмаг «Ювілейний» проводить вечірній ярмарок по продажу промислових товарів. Шановні покупці! Відвідайте наш ярмарок!

ДИРЕКЦІЯ.

ОЛЕКСАНДРІЙСЬКОМУ ЦУКРОЗАВОДУ ПОТРІБНІ НА ПОСТІЙНУ РОБОТУ:

ЕЛЕКТРИКИ II—V розрядів. Зарплата 140—180 крб.,
МУЛЯРИ II—V розрядів. Зарплата 120—130 крб.,
КОТЕЛЬНИКИ II—V розрядів. Зарплата 160—180 крб.,
СЛЮСАРІ - САНТЕХНІКИ II—V розрядів. Зарплата 130—160 крб.,
МАШИНІСТИ ПАРОВИХ КОТЛІВ. Зарплата 140 крб.,
СЛЮСАРІ - РЕМОНТНИКИ II—V розрядів. Зарплата 120—160 крб.,
ТЕСЛЯРІ II—V розрядів. Зарплата 140—150 крб.,
ЕЛЕКТРОЗВАРЮВАЛЬНИКИ II—V розрядів. Зарплата 160—180 крб.,
ТРАКТОРИСТИ. Зарплата 150—200 крб.,
ОПЕРАТОРИ БУРТОВКЛАДАЛЬНИХ МАШИН. Зарплата 180—200 крб.,
ШОФЕРИ I, II, III класів. Зарплата 140—150 крб.,
ТОКАРІ II—V розрядів. Зарплата 120—160 крб.,
СЛЮСАРІ ПО РЕМОНТУ АВТОМОБІЛІВ І ТРАКТОРІВ II—IV розрядів. Зарплата 150—180 крб.,
ФУТЕРУВАЛЬНИКИ II—V розрядів. Зарплата 170—180 крб.,
ВАНТАЖНИКИ. Зарплата 180—200 крб.,
ЮРИСКОНСУЛЬТ. Зарплата 140 крб.,
НАЧАЛЬНИК ВАНТАЖНО - РОЗВАНТАЖУВАЛЬНИХ МЕХАНІЗМІВ. Зарплата 165 крб., в сезон — 220 крб.

За довідками звертатися у відділ кадрів цукрозаводу. При цукрозаводі є дитячий садок і ясла, їдальня. Проїзд за рахунок підприємства.

ДИРЕКЦІЯ.

ОЛЕКСАНДРІЙСЬКИЙ МІСЬКЕЛЕКТРОМЕРЕЖІ ПОТРІБНІ НА ПОСТІЙНУ РОБОТУ:

ЕЛЕКТРОМОНТЕРИ по обслуговуванню розподільчих мереж міста.

Особи, які не мають спеціальності, можуть навчатись БРИГАДНИМ методом.

За довідками звертатися на адресу: 317900, м. Олександрія, вул. Діброви, 1. Телефон 2-32-32.

АДМІНІСТРАЦІЯ.

ОЛЕКСАНДРІЙСЬКОМУ КУЛЬТУРНО-ОСВІТНЬОМУ УЧИЛИЩУ
потрібні на постійну роботу:
ВОДІЙ (для роботи на автобусі ПАЗ-652).
ПРИБИРАЛЬНИЦЯ. Зарплата 93 крб.

За довідками звертатися на адресу: 317900, м. Олександрія, вул. Діброви, 47.

ДИРЕКЦІЯ.

ОЛЕКСАНДРІЙСЬКОМУ РАДГОСПУ-ТЕХНІКУМУ
потрібні на роботу:
ЗАСТУПНИК ДИРЕКТОРА ПО АДМІНІСТРАТИВНО-ГОСПОДАРСЬКІЙ ЧАСТИНІ.
ТЕХПРАЦІВНИЦІ.
СЕКРЕТАР ЗАОЧНОГО ВІДДІЛЕННЯ.
ДОЯРКИ (забезпечуються квартирами).
МЕХАНІЗАТОРИ (забезпечуються квартирами).

ДИРЕКЦІЯ.

ОЛЕКСАНДРІЙСЬКІЙ ІНКУБАТОРНІЙ СТАНЦІЇ
потрібний на постійну роботу
СТОРОЖ.

За довідками звертатися по телефону 2-35-85.

ДИРЕКЦІЯ.

Загублений атестат за № 5738, виданий Олександрійським профтехучилищем № 5 на ім'я Гонти Віктора Дмитровича, вважати недійсним.

Загублений диплом за № 396616, виданий Олександрійським індустріальним технікумом на ім'я Павленко Ольги Іванівни, вважати недійсним.

Колектив працівників Олександрійського заводу підйомно - транспортного устаткування глибоко сумує з приводу передчасної смерті старшого технолога зв'язку
КОХАНЕВИЧА ВОЛОДИМИРА МИКОЛАЙОВИЧА
і висловлює співчуття рідним і близьким покійного.

«ЛЕНИНСКОЕ ЗНАМЯ» — орган Александрийских городского и районного комитетов Компартии Украины, городского и районного Советов народных депутатов Кировоградской области (выходит на украинском языке).

АДРЕСА РЕДАКЦІЇ: Індекс 317900, м. Олександрія, вул. Шевченка, 74.

ТЕЛЕФОНИ: редактора — 2-23-45, відділів: партійного життя — 2-24-33, промисловості — 2-36-63, сільського господарства — 2-27-93, відповідального секретаря — 2-35-63, відділу листів — 2-01-43, приймальні — 2-22-32, бухгалтера — 2-27-93.

Олександрійська міська друкарня Кіровоградського облуправління у справах видавництв, поліграфії і книжкової торгівлі. м. Олександрія, вул. Шевченка, 81.
Індекс 62065. Спосіб друку високий. Телефони: 2-31-35, 2-34-70. Тираж 27850. Обсяг 1 друк. арк. Зам. № 4939.

ПРОЛЕТАРІ ВСІХ КРАЇН, ЄДНАЙТЕСЯ!

ГАЗЕТА НАГОРОДЖЕНА ПОЧЕСНОЮ ГРАМОТОЮ ПРЕЗИДІЇ ВЕРХОВНОЇ РАДИ УРСР

Ленінський ПРАПОР

ОРГАН ОЛЕКСАНДРІЙСЬКИХ МІСЬКОГО ТА РАЙОННОГО КОМІТЕТІВ КОМПАРТІЇ УКРАЇНИ, МІСЬКОЇ ТА РАЙОННОЇ РАД НАРОДНИХ ДЕПУТАТІВ КІРОВОГРАДСЬКОЇ ОБЛАСТІ

Липень
25
Субота
1981
№ 119 (9143)
Ціна 2 коп.
Газета виходить у вівторок, середу, п'ятницю, суботу.

ГАЗЕТА ВИДАЄТЬСЯ З 26 БЕРЕЗНЯ 1919 РОКУ

ВІТАЄМО ГЕРОЇВ КОСМОСУ НА ОЛЕКСАНДРІЙСЬКІЙ ЗЕМЛІ!

У нас в гостях двічі Герої Радянського Союзу космонавти СРСР Леонід Іванович ПОПОВ і Валерій Вікторович РЮМІН

Коли станція «Салют-6» над землею зробила 14559 кільце, до неї вирушив космічний корабель «Союз-35». Командир корабля наш земляк Л. І. Попов і бортінженер В. В. Рюмін. Цей екіпаж сформувався незадовго до польоту.

Космонавти мають багато спільних рис, а тому дуже добре доповнювали один одного під час тривалого польоту.

У Леоніда шлях до зірок визначився ще в дитинстві. «Буду пілотом» — твердив хлопчик після того, коли вперше покатався на літаку у свої п'ять чи шість років. Ця мрія вела його із класу в клас. Коли закінчив школу, не розлучався з думкою про авіацію.

Перша невдача. У військкоматі відмовили направити до авіаційного училища. Не вистачало кількох місяців до повноліття. Та хлопець не розгубився. Пішов працювати на електромеханічний завод, а в училище вирішив поступити через рік.

Добився свого. Успішно закінчив Чернігівське училище. Був класним пілотом. Небо для нього стало рідним, близьким, дорогим. Налітав за короткий строк 1200 годин.

Та ніколи не забуде вильоту, що відбувся 26 березня 1969 року, хоч про нього не любить згадувати, розповідати.

Похмурий день, хмари ніби повзли над землею. Висота польоту — 600 метрів. Вмить зупинився правий двигун. Що сталося? Невідомо. А лівий втратив оберти...

Секунди на роздуми. Стрілка нестримно відмічає падіння висоти: 500... 400... А що потім?

Леонід боровся за літак і за життя. І переміг! Друзі казали потім: «Він у сорочці родився». Пізніше вияснилось, що в повітрозабірник потрапила птиця...

То був екзамен на зрілість, мужність і витривалість. Ще більше зріднився з небом наш земляк. Вирішив стати космонавтом.

У 1970 році прибув Леонід Попов у Зоряне містечко. Минуло десять років напруженої праці, боротьби і навчання. Пройшов усі етапи підготовки. Заочно закінчив Військово-



Леонід Іванович ПОПОВ.

повітряну академію імені Ю. О. Гагаріна. Став комуністом. Неодноразово брав участь в управлінні польотами космічних кораблів, був дублером. Мріяв про політ у космос. З нетерпінням чекав його.

На перший погляд Валерій Рюмін ніби іншим шляхом прийшов у сім'ю космонавтів. Але глибокі людські риси становлення і гарту обох космонавтів подібні.

Потяг до чогось важливого, романтичного у Валерія, мабуть, від батьків. Його батько будував Комсомольськ-на-Амурі, за фахом — бездоганний токар. В роки війни — головний технолог оборонного заводу.

— Залізячки у нашім домі ніколи не переводились, — згадує жартома В. В. Рюмін.

Після технікуму Валерій працював на заводі. Мав справу з металом. В армії — командир танка.

Згодом закінчив у лісотехнічному інституті факультет електроніки.

Став працювати в конструкторському бюро і скоро завоював повагу серед космонавтів своєю винахідливістю, кмітливістю, дотепністю. Згодом ніс відповідальні вахти на землі і на кораблі «Академік Сергей Королев».

Настав такий незборимий час, коли В. Рюмін з переконанням сказав:

— Далі мій шлях — космічний політ! Це необхідно для роботи. Треба, щоб теорія і практика були єдиним сплавом!

Перший старт на кораблі «Союз-25» 7 жовтня 1977 року. Другий — 25 лютого 1979 року. То був тривалий політ разом з Володимиром Ляховим на станції «Салют-6». За 175 діб космонавти виконали великий обсяг роботи. Можна сказати, що умовно пролетіли вони до Венери чи Марса.

Політ у минулому році для Валерія Вікторовича був третім. Та він мріє ще не раз побувати в космосі.

10 квітня 1980 року «Союз-35» стикувався з станцією. Для космонавтів почалася напружена і відповідальна робота. Вони розвантажили «Прогресс-8», виконали великий обсяг ремонтних робіт, займалися науковими експериментами, дослідами, спостереженнями. Згодом зустрічали і проводжали міжнародні екіпажі, в яких брали участь космонавти Угорської Народної Республіки, Соціалістичної Республіки В'єтнам, сонячної Куби.

В день ленінського комуністичного суботника Леонід Попов і Валерій Рюмін працювали з подвійною енергією. Прибрали у приміщенні, почистили вентилятори, установили зручні відкидні крісла та ін. І весь час вели спостереження за Землею.

В день відкриття в Москві XXII Олімпійських ігор Л. І. Попов і В. В. Рюмін звернулися з теплим привітанням до спортсменів - олімпійців.

Повернулися зоряні брати на Землю 11 жовтня 1980 року. У Леоніда Попова тоді було на рахунку 185 діб роботи в космосі, у Валерія Рюміна — 363!

Тепло і радісно вітала Вітчизна прославлених соколів. Безмежно раділи всі мешканці Олександрійщини і надіслали у Зоряне містечко багато щирих привітань.

Чи не найбільше раділа за свого сина матуся — Тетяна Овсіївна Попова! Адже вона серцем і помислами стежила за кожним повідомленням по радіо і по телебаченню про хід небесної експедиції. Бажала космонавтам щасливого повернення.

А в день старту і в день приземлення космонавтів Овсіївна, як завжди, була на роботі. Доглядала за овочевими культурами, збирала урожай в радгоспі - технікумі.

Батько, Іван Олексійович, недожив до такої миті. Він завжди мріяв про щасливу долю Леоніда. Та не судилося йому довідатись про космічні польоти сина. Тяжкий слід залишила війна, підірвала здоров'я.

І. О. Попов — гартований боєць партії. Він був одним з активних фундаторів колективізації на Олександрійщині. В роки війни боронив Вітчизну від ворогів зі зброєю в руках. Був тяжко поранений. Та залишився в строю. Очолював колгосп, залікував тяжкі рани, які завдали гітлерівці народному господарству. За труд нагороджений орденом Леніна.

Леонід чимало прекрасних рис перехопив від батька. В дитячі роки не раз бував з ним у полі, добре знав нелегку хліборобську працю.

Обидва зоряні брати закохані у природу. Поля, ліси, гори і долини нашої неосяжної Батьківщини рідні і дорогі їм. Скільки разів з трепетом спостерігав з космосу Леонід Іванович рідні степи Кіровоградщини. Не раз і не два бачив зелений килим посівів у травні, стежив за дозріванням хлібів улітку, линув помислами до земляків під час збирання пізніх культур в дощову осінню пору...

Валерій Вікторович поділяв захоплення друга, знав добре той клаптик землі, до якого линув Леонід. А також захоплювався безмежними лісовими просторами країни.

— Палко закоханий у ліси, — говорить він друзям. — Адже недарма закінчив інститут лісництва.

Обидва космонавти виконали велику кількість досліджень на замовлення учених по землеробству і лісництву.

Чи не найбільше здивували всіх ці два космонавти тим, що вперше за період дослідження космосу одержали в умовах невагомості бутони і квіти земних рослин! Зацвів у космосі доставлений на станцію радянсько-в'єтнамським екіпажем арабідопсис. А потім доставлені рослини на Землю дали дозріле насіння. То була велика спільна перемога космонавтів і вчених.

Минуло кілька місяців, і знову пролунала в ефірі звістка: у космосі міжнародний екіпаж. Командир корабля Герой Радянського Союзу Л. І. Попов і космонавт-дослідник СРР Д. Прунаріу.

— Чекала в гості, — говорить по телефону до сина Тетяна Овсіївна. — А ти минаєш рідну домівку і знову поспішаєш у зоряний простір. Щасти ж тобі, синку! Вірю, що після цієї небесної мандрівки навідаєшся до мене. Запрошую в гості і твоїх



Космонавти СРСР Л. І. ПОПОВ та В. В. РЮМІН.

космічних братів. Чекаю також дружину і діток.

Леонід Іванович пообіцяв обов'язково побувати в рідній домівці.

Сьогодні мати Тетяна Овсіївна, рідні і друзі Л. І. Попова зустрічають дорогих гостей.

Поспішають мешканці міста і навколишніх сіл на стадіон «Шахтар» з полум'яним бажанням сердечно привітати двічі Героїв Радянського Союзу Л. І. Попова та В. В. Рюміна.

Земний уклін вам, зоряні брати!

Екіпаж завзятих

У колгоспі «Росія» жнивна пора в розпалі. Механізатори працюють в полі від зорі й до зорі. В господарстві вже скошено 75 процентів ранніх зернових і намолочено 39115 центнерів хліба. Всі роботи ведуться у комплексі. Слідом за комбайнами йде скиртування соломи, звільнені площі готують під урожай наступного року.

Високих трудових показників на жнивах добився екіпаж, де комбайнером Любомир Іванович Гайдучак (фото внизу). З помічником Олександром Мартиненком вони зібрали врожай на площі 231 гектар і намолотили 6886 центнерів зерна.

Без затримки відвозить зерно від комбайна Богдан Іванович Любій. Він член групи народного контролю, слідкує, щоб не було випадків втрат зерна (фото справа).



Фоторепортаж

Першість в соціалістичному змаганні серед жаткарів утримує комуніст Василь Дмитрович Рубель. Жаткою ЖРС-4,9 він поклав у валки ранні зернові на площі 367 гектарів (фото вгорі).





Хлібороби прагнуть у кращі строки і без втрат зібрати урожай.

Текст і фото М. Пальчика.

Правофлангові жнив

За прогресивним методом

Збирання врожаю—відповідальна пора не лише для хліборобів, а й для кожного, хто своєю працею причетний до сільськогосподарського виробництва. Автомобілісти райсільгосптехніки добре розуміють, що успіх виконання замовлень держави, збереження зерна в значній мірі залежить від них. Тому кожний робить все для того, щоб подати посильну допомогу хліборобам на перевезенні врожаю.

До жнив першого року одинадцятої п'ятирічки колектив автопідприємства підготовився старанно. В колгоспи та радгоспи направлено 67 автомашин. Всі вони забезпечені іскрогасниками та іншими протипожежними засобами. Нарощено борти кузовів. Є покривала. Отже, втрат зерна при транспортуванні не допускається.

Запроваджено прогресивний бригадний метод роботи водіїв. Для цього створено десять бригад. Водії під час жнив перебувають у господарствах, звідки транспортують зерно.

Бригадний метод приносить великий ефект в організації праці, помітно зросла продуктивність використання автотранспорту на перевезенні зерна на токи і хлібоприймальні підприємства.

Наші водії вже перевезли в господарствах району понад десять тисяч тонн зерна. Успіхів у змаганні добився колектив бригади, яку очолює С. Т. Нечитайло. З токів колгоспу імені Леніна шофери перевезли на хлібоприймальні підприємства більше 2000 тонн зерна.

Водій М. П. Буденко перевозить зерно з току колгоспу «Прапор комунізму» на Пантаївське хлібоприймальне підприємство. Він щодня виконує нормн виробітку на 118—122 процента. На честь передового водія піднято на флагштоці в райсільгосптехніці прапор трудової слави.

На перевезенні зерна добре працюють також М. Я. Григор'єв, В. І. Бузинник, Г. І. Бойченко, П. Б. Кондрус та багато інших.

Змагання за вчасне перевезення хліба набирає широкого розмаху.

Є. РАТЕНКО,
економіст автопідприємства.

Тваринництво— ударний фронт

Наставниця

Доярці третьої молочно-товарної ферми колгоспу імені Володимира Ульянова Г. С. Капусті в цьому році виповнюється 55. З них 23 роки вона старанно трудиться у тваринництві.

Ганна Степанівна —бригадир доярок, наставник молоді. Нині під її керівництвом опановує секретами високих надоїв комсомолка Валентина Дичева. Важко було спочатку молодій доярці. Руки швидко втомлювалися. Як не поспішала дівчина, та не встигала за досвідченою трудівницею. Поки подоїть одну корову, а старша колега вже з двома впорається.

Та Валентина не розгубилася. Адже Ганна Степанівна допомогла їй і ділом, і добрим словом. Згодом прийшов успіх. У ці дні Г. С. Капуста надоює від кожної з 22 закріплених корів по 10 кілограмів молока, а її учениця В. Дичева — по 9,4 кілограма.

Радісно на серці в Ганни Степанівни за успіхи молодої доярки. Її турботи і щирі поради не пропали даремно.

Поважають в господарстві Г. С. Капусту. За успіхи в соціалістичному змаганні її занесено на колгоспну Дошку пошани.

І. БАКАЙ,
завідуючий фермою.

Працюємо з молодими

Партійна група автомобільного парку Червонокам'янського відділення сільгосптехніки налічує п'ять комуністів. На зборах партгрупи обговорювались питання про виховання у робітників активності і діловитості, про трудову дисципліну молодих водіїв та інші. Комуністи, водії П. А. Скрицький, І. Ф. Репіда, завідуючий гаражем М. М. Сидоренко, кандидат в члени КПРС водій Г. В. Бондаренко, які мають великий досвід роботи, після зміни або перед її початком зустрічаються з молодими виробничниками, дають поради, підказують, як побороти труднощі.

Форм і методів виховної роботи в арсеналі партгрупи багато. Та найчастіше ми застосовуємо індивідуальний підхід до кожного трудівника. Комуністи допомагають комсомольсько - молодіжній бригаді водіїв, якою керує О. І. Зозулинський. Я особисто щоденно бесідую з молодими виробничниками. Зокрема, з кандидатом у члени КПРС, членом комітету комсомолу підприємства водієм Г. Бондаренком, членом штабу «Комсомольського прожектора» водієм В. Пиндиком, водіями М. Грицайовим, О. Солоденком та ін.

Нині вони працюють на перевезенні зерна в колгоспі імені Карла Маркса, норми виконують на 120—130 процентів.

Члени партгрупи постійно йдуть в авангарді соціалістичного змагання, ведуть за собою молодь.

В. БОНДАРЕНКО,
партгрупорг, член райкому Компартії України.

За кермом—солдат

На хлібних ланах колгоспу «Україна» повним ходом йдуть жнивні роботи.

У роботі добрий приклад подає сімейний екіпаж у складі батька Івана Гавриловича Тищенка та його сина Олександра, який нещодавно повернувся додому з служби в армії. Вони ведуть перед у соціалістичному змаганні серед комбайнерів колгоспу. З початку жнив батько з сином зібрали комбайном «Колос» понад 381 гектар хлібів і намолотили більше 6247 центнерів зерна.

Л. ЛІЩИНСЬКИЙ,
обліковець тракторної бригади.



На знімку: комбайнер І. Г. ТИЩЕНКО та його син Олександр.

Повнішають дійниці

Колектив молочно-товарної ферми другого відділка радгоспу цукрокомбінату у змаганні по надоях молока за шість місяців виборов перше місце. У червоному кутку відбулися збори тваринників, на яких підбито підсумки роботи.

Зоотехнік І. Я. Яцьковий розповів, як працювали тваринники у першому півріччі, назвав переможців соціалістичного змагання. Серед них Г. І. Коцюбайло, О. Л. Кузьмич, які щодня надоюють по 12—14 кілограмів молока від корови.

Трудівники відділка прагнуть і взимку мати високі надої. Тому зараз по-господарськи дбають, щоб заготовити для тварин достатню кількість кормів.

В. КРУПНИК.

ХУДОБІ НА ЗИМУ

Трудівники колгоспу «Червоний прапор» продовжують заготовляти грубі корми для громадської худоби. В господарстві вже заскиртовано понад 1020 гектарів горохової, ячної та пшеничної соломи. На скиртуванні старанно працюють механізатори Іван Кобринський та Федір Козинець.

Кормозаготівельники припасли худоби на зиму 1003 тонни сіна. З них 82 тонни сухої трави в тюках.

М. БАБИЧ,
диспетчер.

Ще один «запорожець»

На полях Запорізької і Дніпропетровської областей почалося виробниче випробування соняшнику сорту «запорізький-1», який повністю відповідає вимогам вирощування цієї культури на основі індустріальної технології.

Як показали досліди, які проводяться на ділянках Української станції олійних культур і плантаціях господарств Запоріжжя, врожайність нового сорту вища в середньому на два центнери з гектара порівняно з раніше районованими.

Його стебла приблизно однакової висоти. На десять днів раніше і, головне, майже одночасно достигають кошики. Вони трохи нахилені на стеблах, що сприяє швидшому їх провітрюванню. Тому насіння стійкіше проти хвороб — білої і сірої гнилі.

Первенець з сім'ї запорізьких соняшників переданий на державні випробування в різні зони країни. А селекціонери продовжують роботу по виведенню трьох нових гібридів — більш низькорослих і скоростиглих.

— У нинішній п'ятирічці ми плануємо вивести гібриди соняшнику з потенціальною врожайністю до 33 центнерів з гектара, — розповідає директор дослідної станції кандидат сільськогосподарських наук Дмитро Іванович Нікітчин.— Вони мають замінити районовані сорти з тим, щоб можна було на всіх площах республіки вирощувати цю культуру за індустріальною технологією.

З урахуванням останніх досягнень науки спеціалісти розробили і рекомендації землеробам для вдосконалення обробітку соняшнику. Ось деякі з них. Щоб повністю знищити ранні бур'яни, слід відмовитися від весняного боронування, а проводити тільки передпосівну культивацію. Замість глибокої оранки застосовувати поверхневий обробіток грунту. Доцільно також використовувати комбінований агрегат для культивації та одночасного внесення гербіцидів перед сівбою.

У минулому році, застосувавши нову технологію і рекомендації вчених, запорізькі землероби зібрали більш як 18 центнерів насіння соняшнику з гектара. Це найвищий показник у республіці.

М. КЛИМЕНКО,
кор. РАТАУ.

Вісті з електромеханічного заводу

Для пускових будов

На електромеханічному заводі імені XXV з'їзду КПРС розробили графік виконання замовлень для важливих пускових будов країни і постачання туди продукції. Він став одним з основних орієнтирів у роботі заводчан. «Кожне замовлення — в строк!» Такий девіз робітників.

За останній період відправлено електроблоки для управління прокатними станами, технологічними процесами збагачувальних фабрик на Магнітогорський, Кузнецький, Карагандинський металургійні комбінати, в Карельську АРСР, в Ленінград, на адресу виробничого об'єднання «Єнісейзолото», для нового хімкомбінату в Шостку та інші куточки країни.

Є. ЛОБОДА,
начальник відділу збуту.

* * *

Нагороди аматорам

За успішні виступи на обласному огляді-конкурсі художньої самодіяльності, присвяченому XXVI з'їзду КПРС, Дипломом першого ступеня нагороджені самодіяльний хор «Веселка» (керівник В. П. Скляр), заводський духовий оркестр (керівник Г. С. Сушко).

Дипломом другого ступеня відмічено народний самодіяльний ансамбль «Віночок», який очолює О. І. Гулак.

Заохочувальну премію одержали учасники агітбригади «Темп», якою керує Т. В. Скоромна.

* * *

Відпочинок біля Дніпра

Трудівники заводу у вихідний виїжджають на базу відпочинку до Дніпра. 150 чоловік мають змогу відпочити у мальовничому куточку природи, порибалити.

На річці Псьол відкрито ще одну базу відпочинку. Тут також проводять свої вихідні робітники з сім'ями.

Крім цього, заводчани мають можливість відпочити на морській базі біля Євпаторії.

І. ГОНЧАРОВ,
голова комітету профспілки заводу.

26 липня — День Військово-Морського Флоту СРСР

НА ВАРТІ МОРСЬКИХ РУБЕЖІВ

Для військових моряків це день огляду бойової готовності, успіхів у службі й навчанні. Рапортуючи народові, Комуністичній партії і Радянському урядові про результати, досягнуті в повсякденній ратній праці, воїни флоту мобілізують свої сили на досягнення ще вищих показників у бойовій і політичній підготовці, в соціалістичному змаганні, на успішне розв'язання поставлених перед ними завдань.

Створення могутнього океанського флоту наш народ по праву може вважати одним з найвидатніших трудових подвигів. Тепер радянський флот має атомні підводні човни різного призначення, ракетні, протичовнові, протимінні, десантні та інші надводні кораблі, оснащені сучасною зброєю. Великі бойові можливості у морської ракетоносної і протичовнової авіації. Вдосконалює бойову майстерність морська піхота. Радянський флот оснащений необхідним арсеналом радіоелектроніки і автоматики для управління зброєю і бойовою технікою, надійними засобами зв'язку й навігації.

Виконуючи рішення XXVI з'їзду КПРС, партійні і комсомольські організації флоту мобілізують військових моряків на дальше підвищення рівня боєготовності.

Успішне розв'язання завдань у далеких походах великою мірою залежить від чіткої роботи тилу. Флотський тил сьогодні — це складний бойовий організм, що складається з численних служб різного призначення, серед яких гідне місце займає допоміжний флот. До його складу надходять нові судна різного призначення, такі, як танкери типу «Борис Бутома», судна постачання типу «Березина», рятувальні, госпітальні та інші. Ці судна мають сучасні засоби передачі вантажів на ходу, рятувальне і медичне обладнання і здатні виконувати завдання забезпечення в будь-якому районі Світового океану.

Радянські військові моряки, натхненні історичними рішеннями XXVI з'їзду КПРС, глибоко усвідомлюють відповідальність перед Комуністичною партією і радянським народом за надійний захист морських рубежів країни. Вони завжди на сторожі й готові віддати всі свої сили і знання зміцненню оборонної могутності нашої любимої Батьківщини.

(ТАРС).

Урочисте закриття Московського міжнародного кінофестивалю

Москва. (ТАРС). Вірність прогресивного кінематографа принципам гуманізму, миру і дружби між народами продемонстрував XII Московський міжнародний кінофестиваль, який завершився 21 липня в столиці. Урочисте закриття грандіозного свята кіно відбулося в Центральному фестивальному залі в готелі «Россия».

Журі конкурсу повнометражних художніх фільмів присудило золоті призи картинам «Вижата людина» (Бразілія), «Спустошене поле» (В'єтнам), «Тегеран-43» (СРСР). На конкурсі фільмів для дітей золотий приз присуджено фільмові «Чорна курка, або підземні жителі» (СРСР). Журі конкурсу короткометражних фільмів нагородило золотими призами фільми «Сальвадор: народ переможе!» (Сальвадорський фронт національного визволення імені Фарабундо Марті) і «Як тебе звуть?» (Кампучія).

Центр пропаганди ленінських ідей

Серед багатьох пам'ятників засновнику Комуністичної партії і Радянської держави В. І. Леніну є один, який займає особливе місце. Це Ленінський Меморіал на батьківщині вождя в Ульяновську, споруджений в 1970 році. Разом з трьома будиночками, де народився і провів ранні роки дитинства Володя Ульянов, скульптурами, Будинком-музеєм В. І. Леніну і частиною старої вулиці Московської, де довго жили Ульянови, Меморіал створює комплекс пам'ятників вождю на його батьківщині.

Та Ленінський Меморіал — це не просто пам'ятник. Він насамперед є найбільшим в країні постійно діючим центром пропаганди ленінських ідей.

Сьогодні в Меморіалі знаходиться Будинок політичної освіти з двома лекційними залами, концертний зал, музей. Велику роботу по пропаганді ленінських ідей проводять співробітники музею В. І. Леніна, який знаходиться в Меморіалі.

Різноманітні форми і методи пропагандистської роботи музею. Найбільш поширеною є лекції-екскурсії. Їх можна послухати більше як по 40 темах, які охоплюють основні розділи біографії В. І. Леніна, багато актуальних проблем марксистсько-ленінської теорії та ін.

Лекції - екскурсії — не єдина форма пропаганди ленінської спадщини. Працівники музею разом з партійними і комсомольськими організаціями часто проводять різноманітні заходи ідейно-політичного характеру. Міцно ввійшли в практику роботи музею В. І. Леніна зустрічі молоді з ветеранами праці, здача трудових рапортів, вшанування і фотографування передовиків, вручення нагород, комсомольських квитків, дипломів, прийом в піонери, а також проведення днів культури міст і сіл Ульяновської області.

Сотні людей щодня відвідують Ленінський Меморіал, щоб ще і ще раз почути слово про Ілліча, відкрити для себе щось нове, глибше відчути зв'язок наших сьогоднішніх звершень з дорогим образом Леніна.

Н. ЖУРКОВ.
м. Ульяновськ.

☆

В період жнив гірники розрізу «Бандурівський» М. М. Туз та О. О. Кодак вирішили попрацювати на збиранні хлібів у радгоспі імені Гагаріна. Вони спільно підготували до роботи комбайн і зараз успішно трудяться на радгоспівських полях, виконують денні норми на косовиці зернових.

Екіпаж зобов'язався скосити за 15 робочих днів 160 гектарів хлібів і вже наближається до виконання наміченого зобов'язання.

На знімку: М. М. ТУЗ (зліва) та О. О. КОДАК.
Фото М. Пальчика.

☆



Росте надплановий рахунок

За дві декади липня гірники шахти «Верболозівська» видали на-гора додатково до плану 2,6 тисячі тонн вугілля.

Перед у змаганні веде колектив другої дільниці, яку очолює кавалер ордена Леніна Г. В. Кузьменко.

Серед прохідницьких бригад високих успіхів досяг колектив, де бригадиром І. Т. Артеменко. Щомісяця він перевиконує доведені завдання. Шахтарі ділом підкріплюють девіз: «Працювати без відстаючих».

Л. БАЄВА,
інженер.

У світі книг

Гагарін покликав у космос...

Повість Віктора Степанова «Серп Землі», опублікована в роман - газеті, присвячена 20-літтю першого польоту людини в космос.

З давніх-давен і до наших днів таємниці неба намагалися розгадати Геракліт і Коперник, Джордано Бруно і Галілео Галілей, Кеплер і Ньютон, Ціолковський і Цандер.

А в наші дні багато мужніх людей побували в космосі.

Юрій Олексійович Гагарін відкрив стежину до зірок. А починається цей героїчний шлях в кабінеті Леніна, в двадцяті роки.

Непорушно спокійним був Юрій перед вселюдським подвигом. Він не хвилювався, а веселі очі випромінювали зоряне світло.

Сергій Павлович Корольов обійняв Гагаріна перед стрибком у невідому далечінь, ніби вручав йому фантастичні крила Ікара для польоту вперед і вище.

Весь світ знає команду Гагаріна: «Пої-ха-ли!» А першими словами з космосу були: «Бачу Землю! Краса-то яка!»

Деякі штрихи до портрета космонавта-один.

Юра для інших готовий був жертвувати всім. Він дуже любив своїх двох доньок.

Першокласника Вову Котова, якого, мов рідного сина, добра жінка взяла з дитячого будинку, малюки називають безбатченком. Одного разу ображений хлопчик сказав, що у нього батько — космонавт. А через деякий час справді одержав листа за підписом Гагаріна. Можливо, Юрій Олексійович згадав, як сам у сорок четвертому році в стоптаних великих черевиках ходив до школи. Ось рядки з листа: «Якщо тебе ще хто буде кривдити або тобі доведеться в житті дуже сутужно — напиши мені. Завжди охоче прийду на допомогу. Вважай мене своїм вірним другом, а якщо хочеш, то і своїм батьком».

Автор книги коротко розповідає про долю двадцяти семи радянських космонавтів.

Всі вони всебічно ерудовані люди. Не тільки відмінно знають свою найскладнішу справу, а цікавляться класичною літературою.

Ми шукаємо братів по розуму на інших планетах. А чи все гаразд на рідній Землі? Жебраки на вулицях міст у країнах капіталу, у матерів та вдів обличчя у зморшках від сліз, що не висихають.

Всі, хто перебуває на орбіті, думають: «Хай буяє життя на Землі! Хай живе людина, яка йде крізь нетрі тисячоліть до прекрасного — до удосконалення себе! Але якщо людство — серце Всесвіту, то проти кого стальні стріли, що затаїли в своїх наконечниках нейтронну смерть? І для чого приготовлені уже не порохові, а уранові склепи?».

Не всі космонавти живими поверталися з далекої дороги, з мирного, на перший погляд, неба.

Після загибелі Володимира Комарова, коли помітна була тимчасова розгубленість, Гагарін у кабінеті начальства переконливо і палко доводив: «Польоти у космос зупинити не можна. Резюміте — неможливо! Хіба інші відкриття не оплачені життям чудових людей?»

Повість завершується прекрасними словами: «З любов'ю та сподіванням вдивляюсь я в силует Батьківщини, облямований на картах червоним — найбільш мирним кольором Землі. Пливи під сонячним вітром, земна куля голуба!

В. МАРКОВ,
учитель.

ЛЕНІНСЬКИЙ ПРАПОР
3 стор. 25 липня 1981 р.

З СВЯТОМ ВАС, ПРАЦІВНИКИ ТОРГІВЛІ

Наші інтерв'ю

ПРАВОФЛАНГОВІ

У радянських людей стало доброю традицією зустрічати свята високими трудовими здобутками. Наш кореспондент М. Гаренко попросила директора універмагу «Жовтневий» О. Б. Грінера розповісти, як зустрічають своє професійне свято працівники прилавка.

«Жодного необслуженого покупця» — під таким девізом працюють нині наші торговельники. Вдало цей девіз здійснюють працівники другого комплексу «Галантерея—Тканини», яким завідує секретар парторганізації універмагу Ганна Олександрівна Гавриленко. Цей колектив з успіхом впроваджує нові форми торгівлі. Старанно працюють продавці Валентина Баленко, Тетяна Ярова, Галина Турбаєвська, Наталія Шмотова та інші. Комплекс веде перед в соціалістичному змаганні працівників універмагу за дострокове виконання завдань першого року одинадцятої п'ятирічки.

З великим завзяттям трудяться працівники відділу «Взуття», де завідуючою Ганна Василівна Падалиця. Вони успішно справилися з планом семи місяців. В цьому чимала заслуга продавців Лариси Кивинашвілі, Марії Чайки, ветерана прилавка Марії Степанівни Голуб.

В числі правофлангових йде і колектив відділу «Культтовари» на чолі з Людмилою Павлівною Гончук. Варто відзначити старанність у праці продавців цього відділу Тамари Головатенко і Галини Брикіної.

Правофлангові соціалістичного змагання подають добрий приклад іншим продавцям, допомагають спрямувати зусилля всіх працівників прилавка на безумовне виконання планів товарообороту, підвищення культури обслуговування покупців.

Заслуга спільна

Незабаром сповниться 10 років від дня відкриття магазину «Новосел». Та коли оглядаєш його просторий, охайний торговий зал, складається враження, що це заклад відкрито лише кілька місяців тому. Милують зір вміло викладені білою декоративною плиткою стіни, акуратно пофарбовані панелі.

Всюди відчуваєш дбайливу руку. Приємно вражає те, що в приміщенні багато зелені: біля вікон ваблять зір кімнатні пальми. Буяють квіти і на вітражах.

Працівники магазину не тільки дбають про затишок, а й про те, щоб якомога повніше задовольнити попит покупців, культурно обслужити їх. В магазині —8 відділів. Працює тут 40 продавців.

ПРАЦЮВАТИ БЕЗ ВІДСТАЮЧИХ

—Колектив у нас дружний, роботящий, — розповідає завідуюча магазином Р. М. Турбаївська. —Переважна більшість продавців трудиться тут з дня відкриття магазину.

На видному місці в торговому залі висить книга скарг і пропозицій. Гортаю її сторінки. Жодної скарги на роботу працівників прилавка. Зате уже в цьому році записано 18 подяк. Найчастіше покупці дякують продавцям В. Я. Орловій, В. П. Болотній, Е. М. Литвиненко, Н. Г. Ющенко.

Колектив магазину з місяця в місяць виконує плани товарообороту.

В кожному відділі ведеться книга вивчення попиту покупців. Керівники магазину завжди уважно вивчають записи і намагаються якомога повніше їх виконувати, замовляють необхідні товари.

Трудівники магазину з честю виправдують високе звання членів колективу комуністичної праці.

О. ДУБРАВІНА.

Репортаж

Раді покупцям

Як і в кожному магазині, у «Дитячому світі» зранку й до вечора людно. Багато покупців приходить сюди з дітьми. Та це й зрозуміло. Адже взуття, одяг треба примірити, підібрати те, що малюку до лиця, до вподоби.

— Трохи шумно у нас, — говорить завідуюча магазином Надія Олександрівна Хомецька. — Та ми до цього звикли. Такі вже в нас покупці.

Спостерігаю, як завідуюча відділом «Трикотаж» Н. А. Онуфрієнко допомагає одній з відвідувачок підібрати костюмчик для доньки. Очі дівчинки сяють від захоплення. Відразу видно, що обнова їй подобається.

Працівники відділу «Трикотаж» утримують першість у соціалістичному змаганні серед виробничих підрозділів універмагу. В індивідуальному суперництві найкращих успіхів досягли досвідчені продавці М. Г. Момот, В. Є. Карагот, а також комсомолки Олена Чабанюк, Валентина Скорик та Надія Ліпатова. Всі вони вчаться в школі передового досвіду, а набутими знаннями щедро діляться з подругами по праці.

— Головне завдання нашого колективу, — говорить Н. О. Хомецька, — успішне виконання планів товарообороту і висока культура обслуговування покупців.

Приємно відзначити, що з цим завданням колектив магазину справляється успішно. Піврічний план перевиконано по всіх показниках. Хороший подарунок підготували працівники прилавка і своєму традиційному святу. З липневою програмою вони впоралися достроково.

У соціалістичних зобов'язаннях працівники магазину «Дитячий світ» намічали: план першого року одинадцятої п'ятирічки виконати до 29 грудня. І нині роблять все для того, щоб з честю дотримати даного слова. Понад план уже реалізовано товарів дитячого асортименту на 35 тисяч карбованців.

С. ЗЕЛЕНСЬКА,
студентка Дніпропетровського університету.

Іншим приклад подають

З року в рік колектив працівників прилавка відділу «Культтовари» універмагу № 1, де завідуючою В. Ф. Посухова, йде в авангарді соціалістичного змагання серед трудівників Новопразького ССТ.

Непогано трудиться цей колектив і в нинішньому році. План першого півріччя виконано на 110 процентів. Достроково завершено і завдання семи місяців. У цьому, крім завідуючої, велика заслуга також продавців В. С. Патенко та Л. В Богдан.

Добре слово хочеться сказати про роботу відділу «Галантерея» універмагу № 2, яким завідує В. П. Бондаренко. Старанно працюють тут продавці члени КПРС Г. С. Філкова та Т. Є. Індича. Вони заслужено користуються великою повагою у покупців.

Неподалік від контори колгоспу «Червоний прапор» розташований магазин № 8, де завідуючою О. Д. Ситник. Вона разом з продавцем М. В. Надтокою стараються завжди ввічливо і культурно обслужити хліборобів і тваринників, повніше задовольнити їх запити на товари масового вжитку.

Мешканці села Гайове Шарівської сільради користуються послугами сільського магазину, де працює М. А. Сироватка. Магазин регулярно виконує плани товарообороту.

В цей передсвятковий день хочеться згадати добрим словом З. Г. Акименко—продавця ларка № 3, що розташований у Новій Празі. Зоя Григорівна щодня дбає про те, щоб робітники сирцеху, майстерні райпобуткомбінату, інкубаторної станції, а також мешканці прилеглих вулиць мали змогу вчасно купити свіжий хліб та інші продукти. Вона ретельно дотримується розпорядку робочого дня, підтримує належний санітарний стан у ларку.

На наших правофлангових рівняються інші працівники прилавка.

А. ПОГРІБНИЙ,
голова Новопразького споживчого товариства.



Колектив магазину № 20 «Галантерея» міськзмішторгу, де завідуюча О. Г. Петренко, за трудові досягнення занесено на Дошку пошани міста і змішторгу. Йому присвоєно високе звання комуністичного. Торговельники два квартали утримують перехідний Червоний прапор торгу. Піврічний план товарообороту виконали на 103,4 процента.

На знімку: члени колективу магазину № 20.

ВИБОРОЛИ ПЕРШІСТЬ

У магазині «Взуття», що в Червоній Кам'янці, працює колектив комуністичної праці. Завідуюча магазином В. Ф. Тимченко та продавець В. М. Гаценко докладають чимало старань, щоб виправдати високе звання. Вони завжди уважні до покупців.

Відомо, що успіх приходить до завзятих. Тож і не дивно, що колектив магазину «Взуття» виборов перше місце в соціалістичному змаганні торговельних закладів Червонокам'янського сільського споживчого товариства за шість місяців нинішнього року і на честь Дня кооператора відзначений грошовою премією.

Г. ІВАНОВА.



Олександра Григорівна Кузьменко п'ять років працює в магазині № 2 «Продтовари» Звенигородського сільського споживчого товариства. План товарообороту першого півріччя колектив виконав на 111 процентів. В книзі скарг і пропозицій на ім'я Олександри Григорівни багато подяк.

На знімку: О. Г. КУЗЬМЕНКО обслуговує покупців.

Фото М. Пальчика.

Привітна і турботлива

Приємно зайти в магазин № 15 Звенигородського ССТ, який знаходиться в селі Пустельникове Ізмайлівської сільради. Тут завжди чисто, затишно. На вітрині—гарно викладені товари. Вас завжди привітним словом чи посмішкою зустріне завідуюча цього закладу О. С. Лупета.

Працює вона в кооперації уже 18 років. Через рік—на пенсію. Любить свою роботу Олександра Семенівна. А це—запорука успіху будь-якої справи.

О. С. Лупета робить все для того, щоб односельчани могли придбати в сільському магазині необхідні продукти і речі, не гаяти часу на поїздки за покупками до районного центру. В магазині завжди широкий вибір товарів першої необхідності. І в цьому, безумовно, заслуга завідуючої. Наполеглива, ініціативна жінка. Вона завжди доб'ється, щоб колгосп виділив транспорт для доставки товарів з бази, їздить туди регулярно.

Одній з перших у нашому ССТ Олександрі Семенівні присвоєно високе звання ударника комуністичної праці. І з року в рік вона його підтверджує.

Високих показників у соціалістичному змаганні добилася О. С. Лупета в першому півріччі цього року. Їй вручено вимпел «Кращий продавець».

Р. ІВАНЧЕНКО,
голова Звенигородського ССТ.

Адміністрація, партійна, профспілкова та комсомольська організації відділу робітничого постачання об'єднання «Олександріявугілля» гаряче вітають всіх трудівників відділу з професійним святом —Днем працівників торгівлі.

Бажаємо успіхів у праці, міцного здоров'я, особистого щастя.

«ЛЕНИНСКОЕ ЗНАМЯ» — орган Александрийских городского и районного комитетов Компартии Украины, городского и районного Советов народных депутатов Кировоградской области (выходит на украинском языке).

АДРЕСА РЕДАКЦІЇ: Індекс 317900, м. Олександрія, вул. Шевченка, 74.

ТЕЛЕФОНИ: редактора — 2-23-45, відділів: партійного життя — 2-24-33, промисловості — 2-36-63, сільського господарства —2-27 93, відповідального секретаря — 2-35 63, відділу листів — 2-01-43, приймальні — 2-22-32, бухгалтера — 2-27-93.

Олександрійська міська друкарня Кіровоградського облуправління у справах видавництв, поліграфії і книжкової торгівлі. м. Олександрія, вул Шевченка. 81.
Індекс 62065. Спосіб друку високий. Телефони: 2-31-35, 2-34-70. Тираж 27850. Обсяг 1 друк. арк. Зам. № 4986.

Редактор
Х. СОКОЛОВСЬКИЙ.

ПРОЛЕТАРІ ВСІХ КРАЇН, ЄДНАЙТЕСЯ!

ГАЗЕТА НАГОРОДЖЕНА ПОЧЕСНОЮ ГРАМОТОЮ ПРЕЗИДІЇ ВЕРХОВНОЇ РАДИ УРСР

Ленінський ПРАПОР

ОРГАН ОЛЕКСАНДРІЙСЬКИХ МІСЬКОГО ТА РАЙОННОГО КОМІТЕТІВ КОМПАРТІЇ УКРАЇНИ, МІСЬКОЇ ТА РАЙОННОЇ РАД НАРОДНИХ ДЕПУТАТІВ КІРОВОГРАДСЬКОЇ ОБЛАСТІ

Липень
28
Вівторок
1981
№ 120 (9144)
Ціна 2 коп.
Газета виходить у вівторок, середу, п'ятницю, суботу.

ГАЗЕТА ВИДАЄТЬСЯ З 26 БЕРЕЗНЯ 1919 РОКУ

ГОСТИННІСТЬ І ТЕПЛО СЕРДЕЦЬ—ЗОРЯНИМ ПОБРАТИМАМ

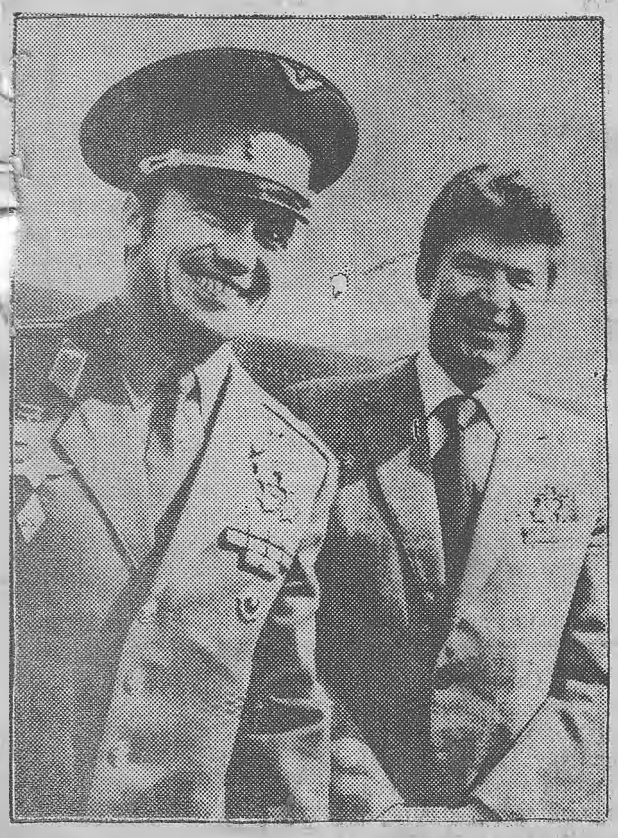

Герої космосу Л. І. ПОПОВ та В. В. РЮМІН.

24 липня на Кіровоградщину прибули прославлені зоряні соколи— двічі Герої Радянського Союзу космонавти Л. І. Попов і В. В. Рюмін. Ця звістка блискавкою облетіла всі міста і села нашої області. Героїв найдовшої космічної траси тепло вітали кіровоградці, а також трудящі інших населених пунктів.

Символічною була зустріч двох прославлених земляків, богатирів орденоносної Кіровоградщини Л. І. Попова і О. В. Гіталова. Олександр Васильович здобув визнання і славу як рідкісний побратим [illegible] Іванович двічі [illegible] звання Героя [illegible] Союзу за видатні заслуги [illegible] космічних [illegible]

[illegible] космонавти [illegible] обласного [illegible] Олександрії. [illegible] прибували в по[illegible] зустрічали на [illegible] рідною земл[illegible] Іванович по[illegible] вітання Валерію [illegible] рідні степи і [illegible] дюдь урочисто:

— Поглянь, скільки степових кораблів рухається нивами, збирають урожай!

Оглянули степові простори і місто з висоти дружини космонавтів Валентина Олексіївна і Наталя Миколаївна, а також синочки Олексій та Вадим...

Мчать білокрилі «Волги». Поспішають небесні побратими на побачення до земляків Леоніда Івановича. Ось і Пантаївський ліс. А далі степи, на яких закладав фундамент колективного господарства батько космонавта І. О. Попов. Там, у Морозівці, одружився з першою ланковою Тетяною Овсіївною. З тієї землі почався новий рід Попових.

Зустріли на рідній землі космонавтів та їх сім'ї квітами і радісними посмішками земляки Леоніда Попова, члени бюро [illegible] [illegible] [illegible] [illegible] [illegible] [illegible] [illegible] [illegible] [illegible] привітання.

Згодом — знову тепла і щира зустріч з керівниками об'єднання «Олександріявугілля», працівниками розрізу «Морозівський» на оглядовому майданчику біля гігантського кар'єру.

Гірники повідали дорогим гостям про роботу бугільних підприємств. Космонавти дізналися про те, що кожний четвертий мешканець степової України та Молдавії опалює свій будинок брикетом олександрійських підприємств. Це побутове паливо користується великим попитом. Керівники об'єднання розповіли також про перспективи розвитку басейну.

За лісосмугою, на полях радгоспу цукрокомбінату, стрекочуть комбайни. Степовики збирають дорідний урожай. Сюди, на пшеничний лан, привів свого побратима Леонід Іванович. Обидва милувалися роботою жниварів, привітали їх з успіхами.

Знову в дорогу. Ось за розкішними тополями показалася Олександрія. Залиті щедрим сонцем вулиці міста ніби всміхаються до прибулих. Всюди на тротуарах стоять з квітами в руках щасливі і радісні олександрійці. Дружними оплесками, квітами вітають космонавтів.

Радісно і якось бентежно на душі в Леоніда Івановича. Адже на цій землі, в цьому степовому місті починалася його доріжка до небесних трас. Саме тут він остаточно і непохитно вирішив бути пілотом. У Олександрії живуть і трудяться друзі і знайомі його юнацьких і дитячих літ. Тут чекає його найдорожча людина — рідна матуся.

Мабуть, усі мешканці Олександрії та навколиш[illegible]

[illegible] [illegible] [illegible] [illegible] [illegible] [illegible] [illegible] [illegible] [

Фоторепортаж

Спільна турбота





Майже цілодобово кипить робота на току № 4 колгоспу імені Фрунзе. Тут чітко працюють різні зерноочисні машини. Швидко завантажуються добірним зерном автомобілі, які доставляють його на Щасливське хлібоприймальне підприємство. Біля навантажувачів працюють механік І. Чумак та колгоспники Ф. Т. Конюкович і М. В. Мошонік (фото зліва).

На транспортуванні зерна трудяться водії автотранспортного підприємства № 10062. Першість утримує В. І. Трус. Віктор Іванович автомобілем ГАЗ-53 за зміну робить по 9—10 рейсів на відстань 14—16 кілометрів.

За роботою автотранспорту стежить диспетчер транспортного підприємства Д. А. Махтунова. Вона підбиває підсумки змагання водіїв. Дарія Андріївна після напруженої зміни тепло привітала з успіхом передового водія В. І. Труса і вручила йому подорожній лист на наступний день (фото внизу).

Напружено трудяться працівники Щасливського хлібоприймального підприємства. В засіки вже засипано майже 120 тисяч центнерів зерна.

За роботою механізмів ретельно слідкує Анатолій Миколайович Кононенко (фото справа).

Фото і текст Р. Г'рановського.



Шефська допомога

Багато добрих справ на рахунку комсомольців Червонокам'янського відділення сільгосптехніки. Вони успішно виконують взяті зобов'язання, а крім того, в літню пору беруть активну участь в проведенні сільськогосподарських робіт в колгоспі імені Фрунзе.

Комсомольсько - молодіжний колектив ремонтної майстерні, який очолює В. Г. Плічко, розробив заходи по наданню шефської допомоги трудівникам села.

Щодня після роботи в майстерні, а також у суботу і неділю ремонтники виїздили на прополку цукрових буряків. Комсомольці та молодь нашого підприємства косять дикорослучі трави в балках, на луках, у лісосмугах. Кожен з них взяв активну участь в суботнику по заготівлі кормів для тваринництва.

Відремонтовано і відправлено в колгоспи «Росія», «Україна» та імені Шевченка 10 комбайнів. Ремонт виконали поза основною програмою виробництва.

Нині комсомольці беруть активну участь в жнивах.

Комітет комсомолу підбив підсумки шефської допомоги колгоспам за перше півріччя. Серед тих, хто добився високих показників і став першим у змаганні, комсомольці токар А. В. Бондаренко, слюсарі Г. Ф. Біленко, В. О. Пишкань, Ю. Д. Білінський, штампувальниці В. Б. Смоляр, Л. Ф. Сухомлин та інші члени комсомольсько-молодіжного колективу ремонтної майстерні.

М. ОРЛОВА,
секретар комітету комсомолу.

НА ПРИРОДНИХ ПАСОВИЩАХ

Старанно працювали в червні скотарі другого відділка радгоспу цукрокомбінату В. Нюнько, В. Бігун та І. Славич, які доглядають 182 телиці парувального віку. Випасаючи худобу по балках, лісосмугах та інших природних пасовищах, вони одержали по 600 грамів приросту живої ваги кожної тварини.

Нині в радгоспі майже 500 голів молодняка великої рогатої худоби утримується лише за рахунок випасання. Тварини з кожним днем набирають вагу.

П. ПАВЛЕНКО,
головний зоотехнік.

У світі книг

Живи для потомків

Твір Анатолія Жукова «Будинок для онука» зацікавить кожного, хто пов'язав свою долю з розвитком сільського господарства, хто бажає краще розібратися в подіях від колективізації і до наших днів. Зупинимося лише на одній темі: роль партійних керівників.

...У Романа Баховея командирський бас ніколи не стихає. Адміністратор не зважає на думку членів райкому, підім'яв бюро, одноособово розпоряджається всією організацією. Як правило, подібні самозакохані та самовпевнені начальники довго не засиджуються на відповідальній посаді.

Іван Балагуров різко змінив тактику: видає себе за демократа, грає роль ліберала. Він може повчати юнака: «Формалізм, казенщина — ворог номер один. Ще Ленін попереджував про цю небезпеку. Тут все взаємозв'язане. Де формалізм — там байдужість, де байдужість — там загибель живої справи, безладдя, безвідповідальність, відсутність дисципліни і, як наслідок, —правопорушення». Слова і вчинки у Балагурова не завжди співпадають. Не випадкова його поразка на партійній конференції.

Андрій Щербина в горезвісні часи був репресований. Після реабілітації залишився вірним комуністичним ідеалам, чуйно ставиться до людей. Він виступає за те, щоб колгоспи мали більшу самостійність, а не робили тільки те, що їм накажуть зверху. Турбот у Щербини безліч. Хвилюють його і проблеми світового масштабу...

А де ж будинок для внука?

Ясно: живеш сьогодні, а думай, як забезпечити щасливе, безхмарне життя потомкам. Думай і про те, щоб молода зміна несла естафету батьків вперед, дотримуючись ленінського компасу.

В. МАРКОВ,
учитель.

Добиватися результативності

У відповідності з Законом про народний контроль у нашому господарстві діють загальноколгоспна, три цехових групи та чотири пости народного контролю, які об'єднують 66 народних дозорців. При загальноколгоспній групі створено шість контрольних секторів: по рільництву, тваринництву, механізації, економії паливно-енергетичних ресурсів, збереженню соціалістичної власності, а також бюро скарг і пропозицій трудящих.

Бюро групи, яку очолює член КПРС П. Я. Турик, планує свою роботу поквартально. За півроку загальноколгоспна група провела сім перевірок з різних питань. Особлива увага приділяється виконанню планів і завдань, якості вироблюваної продукції, збереженню колгоспно-кооперативної власності.

На період стійлового утримання худоби, весняної сівби та догляду за посівами, збирання врожаю у господарстві створюються тимчасові пости, які вчасно інформують бюро групи про неполадки в роботі. Так, керівник тимчасового контрольного поста на другій молочнотоварній фермі скотар Г. І. Головко повідомив бюро групи про те, що окремі колгоспники крадуть силос з ферми. Голова групи народного контролю П. Я. Турик разом з зоотехніком А. П. Золотухою та начальником пожежно - сторожової охорони М. П. Шаповалом перевірили сигнал. Він підтвердився. На садибі механізатора Григорія Ілюшина було виявлено силос. Наслідки перевірки обговорено на засіданні бюро групи. Враховуючи те, що Ілюшин вчинив крадіжку вперше, обмежилися винесенням йому громадського осуду.

Бюро групи та сектор контролю по механізації в цьому році проводили перевірку стану експлуатації автомобілів і витрачання пального та мастил. Виявилося, що частина механізаторів, користуючись безконтрольністю з боку правління колгоспу, ревізійної комісії та завідуючого гаражем, безвідповідально експлуатує автомашини. Шофер І. І. Золотарьов їздить колгоспним автомобілем у кіно, а його колега І. К. Зелений доставляє траву для власної худоби з села Попельнастого. Причому, пальне списують за рахунок колгоспу. Про наслідки цієї перевірки дозорці доповіли правлінню колгоспу, але заходів впливу до порушників транспортної дисципліни поки що не вжито.

Група народного контролю неодноразово вказувала головному зоотехніку колгоспу Л. Д. Сметані на те, що на свинофермах не налагоджено як слід обліку новонароджених поросят. А це призвело до того, що в селі Пахарівці нечесні люди крадуть поросят з ферми. Під час перевірки факти підтвердилися. Матеріали на любителів легкої наживи передано в слідчі органи. Але облік новонароджених поросят і нині як слід не налагоджено.

В роботі групи народного контролю ще є недоліки. Окремі дозорці пасивні, спокійно проходять мимо фактів порушення трудової дисципліни, розбазарювання колгоспного добра, безгосподарності та марнотратства. Бюро групи і особисто його голова П. Я. Турик ще слабо керують цеховими групами і постами народного контролю, рідко заслуховують звіти на засіданнях про проведену контрольну роботу. Не завжди про наслідки перевірок інформують виробничі колективи, ще рідко обговорюють їх на зборах механізаторів, тваринників, працівників автопарку. А це знижує ефективність контрольної роботи.

П. АНТОНЕНКО —
Герой Соціалістичної Праці, завідуюча свинофермою колгоспу «Росія» член районного комітету народного контролю.

Шлях до майстерності

Нещодавно член КПРС механізатор колгоспу «Червоний прапор» В. П. Козинець відзначив свій піввіковий ювілей. Колеги-механізатори тракторної бригади № 3 привітали іменинника. П'ятдесят років — це чималий відрізок шляху. 28 з них Віктор Прокопович трудиться за штурвалом комбайна. Любов до праці, до землі з раннього дитинства прищепив Віктору батько. Він перший проклав синові стежку до хліборобської ниви.

Минали роки. Всі секрети хліборобської роботи, велич щедрої колгоспної землі розкрились для молодого хлібодара у колективі механізаторів.

Оволодів професією комбайнера, набув виробничих навичок. В колгосп надходила нова техніка, і Віктор Прокопович намагався освоїти її. Допомагали йому старші товариші.

Тепер В. П. Козинець засіває поля, обробляє посіви, заготовляє зелену масу для громадської худоби, збирає врожаї зернових. Яку б роботу не доручили йому, завжди служить прикладом для інших.

У колективі механізаторів колгоспу розширився світогляд В. П. Козинця, зріс ідейний гарт. Тут він вступив до лав ленінської партії. І нині постійно на передньому краї творців достатку, вболіває за дострокове виконання державних планів і соціалістичних зобов'язань.

—Буває, — говорить бригадир тракторної бригади П. М. Смолін, — треба якесь термінове завдання виконати, завжди посилаю Віктора Прокоповича. Впевнений, що воно буде зроблене по-господарськи, вчасно. Він має золоті руки. Будь-яка сільськогосподарська машина в нього працює безвідмовно і високоефективно.

Тепер у колгоспі знають Віктора Прокоповича не тільки як кваліфікованого комбайнера, а як майстра-наладчика, здібного електрозварювальника, завзятого наставника колгоспної молоді.

Вітчизна високо оцінила плідну працю В. П. Козинця, нагородивши орденом Трудового Червоного Прапора і орденом «Знак Пошани». Сумлінний трудівник має почесні грамоти правління колгоспу, парткому.

В. П. Козинець не тільки добрий виробничник, а й активний громадський працівник. Він член парткому і правління колгоспу, член товариського суду. І всюди встигає. Добросовісно виконує господарські завдання і громадські обов'язки.

Ось і тепер в пору жнив Віктор Прокопович дав слово комбайном «Нива» зібрати урожай ранніх зернових на площі 250 гектарів. Завдання буде виконане, адже на жнивах В. П. Козинець завжди працює з подвійною енергією, як цього вимагає совість комуніста. З початку жнив хлібороб скосив на звал понад 100 гектарів зернових, зібрав 203 гектари і намолотив 5280 центнерів хлібів.

Л. САВІН.

Якість гарантовано

РЯЗАНЬ. Виробництво очищеного і відсортованого насіння трав почали господарства-пайовики обласного «Насінтравоб'єднання». На деяких упаковках поруч з вказівкою про гарантію посівних якостей матеріалу вперше з'явиться символ атома: це значить, що насіння оброблено в установках гамма - опромінення. Це підвищує його схожість, стійкість проти захворювань. Планується відправити в господарства Нечорнозем'я сотні тонн насіння кращих районованих сортів трав.

(ТАРС).

У міському комітеті Компартії України

Твердо проводити партійну лінію

В документах XXVI з'їзду КПРС підкреслюється, що у розв'язанні великих і різноманітних завдань комуністичного будівництва першорядна роль належить первинним партійним організаціям. Партійні осередки виробничих колективів наділені правом контролю діяльності адміністрації. Дуже важливо, щоб комуністи повніше і краще використовували це право в кадрових питаннях, у здійсненні господарських планів, в поліпшенні умов праці і побуту, піднесенні трудової дисципліни та ін. Партійці завжди повинні виявляти більше ініціативи, наполегливості і принциповості, не йти на поводу у адміністрації, коли вона робить неправильно.

Бюро міського комітету Компартії України розглянуло питання про роботу партійної організації брикетної фабрики «Байдаківська» по виконанню рішень XXVI з'їзду КПРС з питань зміцнення партійних рядів і виховання комуністів. Доповідав секретар парткому С. К. Скоба.

Партійна організація фабрики проводить певну роботу по зміцненню партійних рядів та вихованню комуністів у світлі накреслень партійного форуму.

У виробничих підрозділах підприємства створені цехові партійні осередки і партгрупи. Окремі з них йдуть в авангарді соціалістичного змагання за підвищення продуктивності праці, підтримують рух за комуністичне ставлення до праці, прогресивні почини «Працювати без відстаючих», «Працювати ефективно і якісно».

Партійні організації використовують окремі форми зв'язку з масами, проводять збори комуністів, на яких заслуховують важливі питання партійного життя.

Та в результаті перевірки діяльності цехових осередків і партійного комітету підприємства виявлено чимало серйозних промахів внутрішпартійної і політико-виховної роботи. Партійні збори іноді проводяться без глибокої і всебічної підготовки винесених на обговорення питань. А це призводить до пасивності учасників зборів, породжує формалізм у прийнятті рішень. Багато комуністів без поважних причин не відвідують партійних зборів. В обговоренні важливих питань беруть участь не більше 2—4 промовців. Не завжди розгортається гостра і конструктивна критика та самокритика наявних промахів і недоліків. Рішення здебільшого приймаються не конкретні, які нікого не зобов'язують у визначені строки здійснювати намічені заходи.

Партійний комітет фабрики змирився з таким станом, не повів рішучої боротьби проти формалізму, безтурботності і безпринциповості. Члени комітету не заслуховують на своїх засіданнях цехові партійні осередки про їх роботу, про виконання прийнятих рішень.

Партійне доручення — важлива форма виховання активності комуністів. Та цьому не надають потрібної уваги члени парткому і секретарі цехових осередків, випустили з поля зору контроль за виконанням доручень.

Керівники партійних організацій допускають формалізм у плануванні роботи і не турбуються про виконання накреслених заходів. У п'яти цехових осередках до цього часу не склали заходів по виконанню критичних зауважень і пропозицій, висловлених комуністами в період звітно-виборних зборів.

Партійний комітет не бореться за здійснення накреслень міського комітету партії і своїх власних рішень по підвищенню моральної, політичної і трудової активності комуністів і всіх працюючих, допускає байдужість у розгортанні ідеологічної та політико виховної роботи серед трудящих у світлі відомої постанови ЦК КПРС в цьому питанні.

З таким ганебним станом змирився секретар партійного комітету С. К. Скоба.

Партійний комітет об'єднання «Олександріявугілля» недостатньо здійснює контроль за діяльністю партосередків виробничих колективів.

Всі ці промахи і недоліки призводять до того, що у виробничих підрозділах не всі працюючі дотримуються внутрішнього розпорядку, погано використовуються резерви кожного робочого місця, не відчувається масової боротьби за економію і бережливість, за підвищення продуктивності праці.

За допущені промахи в керівництві партійними осередками, формальне ставлення до виконання рішень XXVI з'їзду КПРС на секретаря партійного комітету С. К. Скобу накладено суворе партійне стягнення і зобов'язано його вжити негайних і рішучих заходів до виправлення становища.

Бюро міського комітету Компартії України зобов'язало партійний комітет фабрики докорінно перебудувати організаційно-партійну та масово-політичну роботу відповідно до вимог Статуту КПРС, накреслень XXVI з'їзду партії, спрямувати всю увагу на піднесення авангардної ролі комуністів, на виховання трудящих у світлі вимог морального кодексу будівника комунізму.

Зобов'язано партійні організації міста обговорити цю постанову і зосередити виключну увагу на вихованні комуністів у кожному осередку, на зміцнення партійних рядів і перевірку виконання прийнятих рішень, твердо проводити партійну лінію на всіх ділянках виробництва.

Вітаємо з нагородами

За досягнуті успіхи у виконанні завдань десятої п'ятирічки по розвитку народної охорони здоров'я і медичної науки Президія Верховної Ради СРСР нагородила:

по м. Олександрії

ОРДЕНОМ ТРУДОВОГО ЧЕРВОНОГО ПРАПОРА

Гельманова Віктора Федоровича — лікаря стоматологічної поліклініки.

ОРДЕНОМ ДРУЖБИ НАРОДІВ

Бойко Валентину Федорівну — завідуючу аптекою № 150.

Водолазкіна Олександра Семеновича — завідуючого міським відділом охорони здоров'я.

ОРДЕНОМ «ЗНАК ПОШАНИ»

Задорожнього Івана Трохимовича — завідуючого відділенням лікарні № 1.

МЕДАЛЛЮ «ЗА ТРУДОВУ ДОБЛЕСТЬ»

Булах Олену Василівну —фельдшера лікарні № 4.

МЕДАЛЛЮ «ЗА ТРУДОВУ ВІДЗНАКУ»

Долженко Галину Яківну — старшого фельдшера станції швидкої медичної допомоги.

Пацюченко Олену Маркіянівну—старшу медичну сестру шкірно - венеричного диспансеру.

Новий стан діє

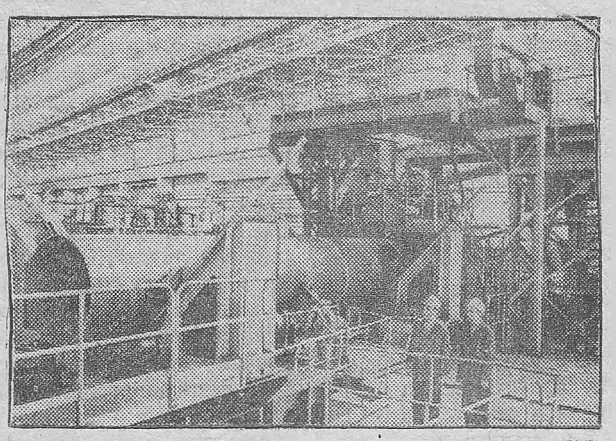

Дніпропетровська область. За технологією Всесоюзного науково-дослідного інституту металургійного машинобудування на Новомосковському трубному заводі імені 50-річчя Радянської України почато випуск дослідно - промислової партії двошарових спірально - шовних труб діаметром 1420 міліметрів. Вони застосовуватимуться для будівництва газопроводів в умовах низької температури.

На знімку: дослідно-промисловий стан «2520».

Про затвердження складу окружної виборчої комісії по виборах депутата міської Ради народних депутатів замість вибулого

Рішення № 502 виконкому Олександрійської міської Ради народних депутатів від 25 липня 1981 року

У відповідності з статтями 24, 26, 54 Закону Української РСР «Про вибори до місцевих Рад народних депутатів Української РСР» виконком міської Ради народних депутатів ВИРІШИВ:

Затвердити окружну виборчу комісію по виборах депутата міської Ради народних депутатів сімнадцятого скликання замість вибулого по Димитровському виборчому округу № 227 у складі таких представників громадських організацій, товариств і колективів трудящих:

Голова окружної виборчої комісії **Ситник** Петро Михайлович — від колективу робітників, інженерно-технічних працівників і службовців теплоелектроцентралі № 3 виробничого об'єднання «Олександріявугілля».

Заступник голови окружної виборчої комісії **Моліна** Марія Петрівна— від первинної організації товариства Червоного Хреста міської лікарні № 2.

Секретар окружної виборчої комісії **Гончаренко** Микола Микитович — від первинної комуністичної організації теплоелектроцентралі № 3 виробничого об'єднання «Олександріявугілля».

Члени окружної виборчої комісії:

Безсмертна Катерина Василівна — від первинної організації професійної спілки працівників вугільної промисловості теплоелектроцентралі № 3 виробничого об'єднання «Олександріявугілля».

Непомнящий Олександр Володимирович — від первинної організації Ленінської Комуністичної Спілки Молоді України теплоелектроцентралі № 3 виробничого об'єднання «Олександріявугілля».

Голова виконкому
В. САЄНКО
Секретар виконкому
П. БОЛІЛИЙ.

Наші рейди

Повільними темпами

Шахта «Ведмежеярська» — одна з найважливіших будов одинадцятої п'ятирічки на Олександрійщині. Уже в 1983 році повинна стати до ладу перша черга підприємства потужністю 1200 тисяч тонн вугілля на рік.

Все чіткіше вимальовуються обриси споруд на шахтному дворі. Це—котельня, адміністративно побутовий комбінат, електропідстанція, допоміжні інженерні приміщення. Але будівельники значно відстають від графіка.

Наприклад, проходку похилого ствола, яку веде дільниця Донецького управління «Шахтоспецбуд», треба було закінчити у першому кварталі нинішнього року. Та й сьогодні тут не закінчили роботу. У червні зробили лише на 10 метрів проходки. Шахтопрохідники незадовільно використовують заморожувальну станцію. Грунтові води, ливуни на кожному кроці стають на заваді.

Похилий ствол — це сьогодні «вузьке місце», яке значною мірою стримує хід будівництва шахти. Щоб якось поліпшити становище, шахтобудівельники управління № 2 тресту «Олександріявугілебуд» вирішили пробивати гірничу виробку від вертикального ствола назустріч до похилого. Вже пройшли під землею 88 метрів із 210. Наполегливо трудиться на проходженні бригада під керівництвом М. Ф. Шпака.

Збійку між стволами намічено здійснити в середині серпня. До цього часу повинні стати до дії очисні споруди і відстійник. На спорудах робота загальмувалася через відсутність обладнання, яке має постачити Ватутінський ремонтно - механічний завод. А на відстійнику досі не укріпили греблю плитами. Виходить, куди не кинь, всюди клин.

Повільно вирішують питання постачання дирекція по капітальному будівництву виробничого об'єднання «Олександріявугілля» та відділ матеріально - технічного постачання. Через це немає фронту роботи для будівельників.

Наша рейдова бригада прибула на споруджувану шахту, коли тут відбувалася нарада керівних працівників від усіх організацій, що беруть участь в будівництві. Майже жодне з питань, які розглядали і обговорювали більше години, до кінця вирішене не було. Відсутній конкретний план погодженості дій. А це негативно позначається на організації будівництва.

Яка сьогодні проблема стоїть особливо гостро? Таке запитання ми поставили керуючому трестом «Олександріявугілебуд» І. А. Клочку.

— Особливо нас хвилює відсутність автотранспорту, зокрема, спецмашин для перевезення крупногабаритних вантажів, — сказав Ілля Антонович. — На об'єкті не вистачає збірного залізобетону.

Автобаза об'єднання «Олександріявугілля» забезпечує машинами заявки шахтобудівельників на 70 процентів, а АТП № 10062 — тільки на третину.

До настання холодів необхідно пустити в дію хоча б один із трьох котлів нової котельні. А тут також роботи стримуються.

До 1 серпня треба здати в дію електропідстанцію на 35 кіловольт, протипожежні резервуари, насосні установки. Але і тут робота просувається дуже повільно.

Результати будівництва за перше півріччя невтішні. Виконано будівельно-монтажних робіт лише на 1720 тисяч карбованців, тобто менше половини передбаченого. Такі темпи викликають тривогу. Над цим варто замислитись начальнику шахтобудівельного управління № 2 В. Ф. Гуку, керуючому трестом І. А. Клочку, керівникам дирекції по капітальному будівництву та виробничого об'єднання «Олександріявугілля».

Рейдова бригада:
Є. МЕРКУЛОВ — завідуючий позаштатним відділом будівництва міського комітету народного контролю, Р. ГРАНОВСЬКИЙ — позаштатний кореспондент газети «Ленінський прапор», М. КОЧЕРЖЕНКО, В. КОЛЕСНИКОВ — працівники редакції газети «Ленінський прапор».

ЛЕНІНСЬКИЙ ПРАПОР
3 стор. 28 липня 1981 р.

Бесіда на міжнародні теми

Форум польських комуністів

Сім днів у залі конгресів Варшавського Палацу культури і науки працював IX надзвичайний з'їзд Польської об'єднаної робітничої партії. Делегати обговорювали звітну доповідь ЦК з'їздові, звіт центральної ревізійної комісії, проект нового статуту партії, обрали керівні органи ПОРП—Центральний Комітет, Центральну ревізійну комісію і центральну комісію партійного контролю. З'їзд проходив напередодні національного свята польського народу —Дня відродження Польщі. Як завжди, в такі дні трудящі оглядають пройдений шлях і визначають нові рубежі. На з'їзді відзначалося, що за 37 років народної влади Польща добилась безперечних результатів у розвитку економіки і культури, незмірно зріс її виробничий потенціал. З другого боку, форум польських комуністів відбувся в період глибокої політичної і соціально-економічної кризи в країні, у період небезпечних дій антисоціалістичних і контрреволюційних сил, які намагаються зштовхнути Польщу з соціалістичного шляху розвитку.

Тому в центрі уваги з'їзду були питання, зв'язані з пошуком шляхів виходу з кризи, відновленням провідної ролі партії, активізацією діяльності всіх її ланок, обговорювались насущні завдання розвитку економіки країни. Нинішня тяжка ситуація в народному господарстві зв'язана не тільки з великими помилками і прорахунками колишнього керівництва партії і держави. Уже рік екстремістське крило профспілки «Солідарність» з будь-якого приводу організовує страйки, які завдають шкоди економіці, дезорганізують трудовий ритм на підприємствах. Свідчення цього — опубліковані в період з'їзду дані головного статистичного управління про розвиток народного господарства у першій половині нинішнього року. За шість місяців вироблено промислової продукції на 12,5 процента, а в червні навіть на 16,9 процента менше, ніж у відповідний період минулого року. Продовжує зменшуватися видобуток вугілля, вироблення електроенергії, скоротилось житлове будівництво, заготівля м'яса, молока, яєць.

На партійному форумі говорилось насамперед про ті невідкладні заходи, яких необхідно вжити для того, щоб припинити дальший спад виробництва, налагодити чіткий ритм роботи на кожному підприємстві, поліпшити функціонування всього господарського механізму. В звітній доповіді і у виступах делегатів підкреслювалося, що треба послідовно втілювати в життя економічну реформу, яка є найважливішою умовою переходу до впорядкування економіки, її нормального функціонування, підвищення здатності задовольняти суспільні потреби. Делегати вказували також, що тільки напружена і сумлінна праця, висока дисципліна, свідомість і організованість допоможуть подолати глибоку кризу в економіці і в усьому суспільному житті.

Польща буде такою, якою буде партія, — такий лейтмотив багатьох виступів на з'їзді. Делегати підкреслювали, що необхідна копітка робота по ідеологічному й організаційному згуртуванню ПОРП, відновленню керівної ролі партії в соціалістичному суспільстві, її єдності на марксистсько-ленінській основі. Вони зазначали, що кожен комуніст повинен строго виконувати норми і принципи внутріпартійного життя, показувати приклад трудової і громадської діяльності. Особлива увага приділялась підвищенню бойовитості партійних організацій, які повинні очолювати боротьбу за подолання кризи, відновлення трудового ритму в кожному колективі, організацію відсічі небезпечним діям антисоціалістичних і контрреволюційних сил.

З'їзд підтвердив непорушність і незмінність зовнішньополітичних принципів ПОРП і Польської держави. Було підкреслено, що союз і дружба Польщі з Радянським Союзом та іншими країнами соціалістичної співдружності і далі будуть наріжним каменем зовнішньої політики ПНР.

Основою дальшої діяльності партії польських комуністів стануть документи з'їзду — постанови «Про розвиток соціалістичної демократії і зміцнення керівної ролі ПОРП у соціалістичному будівництві та стабілізацію суспільно - економічного становища в країні», і про розробку перспективної програми ПОРП. Прийняті також резолюція до 100-ї річниці польського робітничого руху та звернення IX надзвичайного з'їзду ПОРП до польського народу.

З'їзд затвердив проект статуту партії і уповноважив ЦК підготувати остаточну його редакцію. В пропозиціях комісії по підготовці змін у статуті особливо підкреслюється необхідність додержання на практиці демократичного централізму, як головного принципу діяльності партії, що гарантує її ідейно- політичну єдність.

І. МАСЛЕННИКОВ.
(ТАРС).

НА голубому екрані

ВІВТОРОК, 28 ЛИПНЯ

8.00 Програма «Час».
8.40 Гімнастика.
9.05 Мультфільми «Пустомеля», «Леопольд і золота рибка».
9.30 Балет А. Адана «Жізель». По закінченні — Новини.
14.50 Документальні фільми.
15.45 Фільм для дітей «Четвірка із співів».
16.50 Прапороносці трудової слави.
17.05 Науково - популярний фільм «Художник Федір Решетников».
17.25 Концерт Костромського хору профспілок.
17.45 Родом з дитинства. Є. Носов. «Як було, як буде, як бачилось...»
18.30 Щоденник Універсіади.
18.45 Сьогодні у світі.
19.00 Проблеми, пошуки, рішення.
20.30 Виступ Державного ансамблю народного танцю «Жок».
21.00 Програма «Час».
21.35 Концерт народного артиста СРСР В. Норейки та Академічного оркестру російських народних інструментів ЦТ і ВР (22.15 Сьогодні у світі).

СЕРЕДА, 29 ЛИПНЯ

14.30 Новини.
14.50 Документальний телефільм «Вважаю себе ленінградцем».
15.30 Російська мова.
16.00 Лети, наша пісне.
17.00 Шахова школа.
17.30 Концерт камерної музики.
18.00 Відгукніться, сурмачі!
18.30 Щоденник Універсіади.
18.45 Сьогодні у світі.
19.00 Співає заслужена артистка Узбецької РСР Р. Шаріпова.
19.35 Позбавлені надії. Про безробіття в країнах капіталу.
19.50 Прем'єра художнього телефільму «Синдикат-2». 1 серія.
21.00 Програма «Час».
21.35 Молодіжний вечір у Концертній студії Останкіно. Зустріч з випускниками середніх шкіл Москви і Московської області (22.15 Сьогодні у світі).

ЧЕТВЕР, 30 ЛИПНЯ

8.00 Програма «Час».
8.40 Гімнастика.
9.05 Мультфільм «Обр[illegible] за».
9.15 Художній телефільм «Синдикат-2». 1 серія.
10.20 Клуб кіноподорожей. По закінченні Новини.
14.30 Новини.
14.50 По Сибіру і Далекому Сходу. Кінопрограма.
15.35 Фільм для дітей «Морський мисливець».
16.45 Й. Бах. Концерт ре-мажор для фортепіано з оркестром.
17.10 Сильні, сміливі, спритні.
17.55 Людина і закон.
18.30 Щоденник Універсіади.
18.45 Сьогодні у світі.
19.05 Життя науки.
19.35 Народні мелодії.
19.50 Прем'єра художнього телефільму «Синдикат-2». 2 серія.
21.00 Програма «Час».
21.35 Пісня-81 (22.15 Сьогодні у світі).

Редактор
Х. СОКОЛОВСЬКИЙ.



Марія Миколаївна Бурега —старший товарний касир вантажного двору станції Олександрія. Більше 25 років трудиться вона на залізниці, відмінно справляється з своїми обов'язками.

На протязі зміни М. Бурезі доводиться розв'язувати багато питань по відправленню вантажів замовникам. Вона завжди чітко, оперативно оформляє необхідні документи, дає відповідні довідки клієнтам.

Своєю сумлінною працею жінка здобула шану і повагу в колективі.

На знімку: М. М. БУРЕГА.
Фото Р. Грановського.

Дотримувати законодавства про працю неповнолітніх

Згідно з ст. 187 Кодексу законів про працю УРСР в трудових правовідносинах неповнолітні (особи, що не досягли вісімнадцяти років) прирівнюються в правах до повнолітніх, а в галузі охорони праці, робочого часу, відпусток та деяких інших умов праці вони користуються пільгами, встановленими законодавством Союзу РСР і Української РСР.

Не допускається прийняття на роботу осіб молодше шістнадцяти років. Лише як виняток, причому для цього потрібна згода місцевого комітету профспілки і направлення комісії у справах неповнолітніх, на роботу можуть прийматися особи, які досягли 15 років і не закінчили вісім класів загальноосвітньої школи.

Усі неповнолітні перед прийняттям на роботу повинні пройти попередній медичний огляд, який і надалі до досягнення ними 18 років провадиться не менше одного разу на рік.

Відповідно до ст. 189 Кодексу законів про працю УРСР на кожному підприємстві, в установі, організації повинен вестись облік робітників і службовців, які не досягли 18 років, із зазначенням дати їх народження. На тих підприємствах, де

НАШІ КОНСУЛЬТАЦІЇ

працює 100 і більше неповнолітніх, у відділі кадрів має бути інспектор, який веде облік працюючих неповнолітніх, слідкує за виконанням законодавства про працю, організовує їх навчання, займається виховною та іншою роботою.

Для всіх підприємств і організацій встановлюється броня прийняття на роботу і на виробниче навчання молоді, яка закінчила загальноосвітні школи, професійно-технічні училища, а також інших осіб, молодше 18 років.

Для неповнолітніх закон передбачає скорочену тривалість робочого часу. Причому заробітна плата виплачується в такому ж розмірі, як і дорослим при повній тривалості щоденної роботи. Забороняється залучати неповнолітніх до нічних і надурочних робіт та у вихідні. Відпустки тривалістю в один календарний місяць надаються влітку, а за бажанням — в інший період.

Звільнення з роботи неповнолітніх з ініціативи адміністрації обмежено. Звільняти можна лише у виняткових випадках з обов'язковим працевлаштуванням. Не допускається звільнення випускників училищ протягом року, який вони повинні пропрацювати згідно з чинним законодавством, крім випадків хвороби або інвалідності.

При звільненні неповнолітнього за його бажанням адміністрація повинна в триденний строк повідомити про це комісії в справах неповнолітніх, яка вживає заходів до працевлаштування.

Службові особи, винні в порушенні законодавства про працю неповнолітніх, можуть притягатися до адміністративної відповідальності.

В. КЛИМОВЕЦЬ,
завідуюча юрконсультацією.

ОЛЕКСАНДРІЙСЬКИЙ АВТОБАЗІ ВИРОБНИЧОГО ОБ'ЄДНАННЯ «ОЛЕКСАНДРІЯВУГІЛЛЯ»
терміново потрібні на постійну роботу:
ВОДІЇ 1—3 класів.
СЛЮСАРІ по ремонту автомобілів.
МАШИНІСТ екскаватора.
ПІДСОБНІ (транспортні) робітники.
СЛЮСАРІ-САНТЕХНІКИ.
МАШИНІСТИ бульдозерів.
МАШИНІСТИ тракторів.
БЕТОННИКИ.
МАШИНІСТИ розчинного вузла.
СЛЮСАРІ-ЕЛЕКТРОМОНТАЖНИКИ.
АДМІНІСТРАЦІЯ.

НА ОЛЕКСАНДРІЙСЬКІЙ МІЖРАЙБАЗІ ОПТОВО-РОЗДРІБНОЇ КОНТОРИ «ОБЛКООПЛІСБУДТОРГУ» Є В ПРОДАЖУ ТАКІ ТОВАРИ:
НАБОРИ ЖИТЛОВОЇ КІМНАТИ,
ТРЕЛЬЯЖІ,
МАТРАЦИ БЛОЧНІ,
ТУМБИ КУХОННІ,
СТОЛИ КУХОННІ,
НАМАТРАЦНИКИ,
СТІЛЬЦІ ДИТЯЧІ,
СТОЛИ ОБІДНІ,
СТОЛИ ПИСЬМОВІ однотумбові.
ЛІЖКА МЕТАЛЕВІ в асортименті,
КАРНИЗИ в асортименті,
ПІДЦВІТОЧНИКИ в асортименті,
СТІЛЬЦІ М'ЯКІ,
СТІЛЬЦІ ТВЕРДІ,
ВІШАЛКИ СТОЯЧІ,
АНТРЕСОЛІ,
ДИВАН-ЛІЖКА,
ПАРТИ З СТІЛЬЦЯМИ.
ДИРЕКЦІЯ.

«ЛЕНИНСКОЕ ЗНАМЯ» — орган Александрийских городского и районного комитетов Компартии Украины, городского и районного Советов народных депутатов Кировоградской области (выходит на украинском языке).

АДРЕСА РЕДАКЦІЇ: Індекс 317900, м. Олександрія, вул. Шевченка, 74.

ТЕЛЕФОНИ: редактора — 2-23-45 відділів: партійного життя — 2-24-33, промисловості — 2-36-63, сільського господарства—2-27-93, відповідального секретаря — 2-35-63, відділу листів — 2-01-43, приймальні — 2-22-32, бухгалтера — 2-27-93.

Олександрійська міська друкарня Кіровоградського облуправління у справах видавництв, поліграфії і книжкової торгівлі. Індекс 62065. Спосіб друку високий. Телефони: 2-31-35, 2-34-70. Тираж 27850. Обсяг 1 друк. арк. м. Олександрія, вул. Шевченка, 81. Зам. № 5015.

ПРОЛЕТАРІ ВСІХ КРАЇН, ЄДНАЙТЕСЯ!

ГАЗЕТА НАГОРОДЖЕНА ПОЧЕСНОЮ ГРАМОТОЮ ПРЕЗИДІЇ ВЕРХОВНОЇ РАДИ УРСР

Ленінський прапор

ОРГАН ОЛЕКСАНДРІЙСЬКИХ МІСЬКОГО ТА РАЙОННОГО КОМІТЕТІВ КОМПАРТІЇ УКРАЇНИ, МІСЬКОЇ ТА РАЙОННОЇ РАД НАРОДНИХ ДЕПУТАТІВ КІРОВОГРАДСЬКОЇ ОБЛАСТІ

Липень
29
Середа
1981
№ 121 (9145)
Ціна 2 коп.
Газета виходить у вівторок, середу, п'ятницю, суботу.

ГАЗЕТА ВИДАЄТЬСЯ З 26 БЕРЕЗНЯ 1919 РОКУ

ГОСПОДАРЮВАТИ ЕКОНОМНО

ЦЕНТРАЛЬНИЙ Комітет КПРС і Рада Міністрів СРСР недавно прийняли важливу постанову «Про посилення роботи по економії і раціональному використанню сировинних, паливно-енергетичних та інших матеріальних ресурсів», в якій передбачено перетворити в життя вимоги XXVI з'їзду КПРС про те, що економіка повинна бути економною. Боротьба за економію і ощадливість на всіх ділянках виробництва — справа всієї партії, всього народу.

В постанові підкреслюється, що кожна радянська людина повинна активно включатися в боротьбу за економію і бережливість на виробництві і в побуті, вносити свій конкретний вклад в цю загальнонародну справу.

Прикладом економного господарювання може служити колектив заводу гірського воску. Тут на суворому обліку наявні ресурси сировини, матеріалів, електричної та теплової енергії тощо. У цехах підприємства завжди підтримується зразковий порядок, нормальний ритм роботи. Кожний член колективу постійно дбає про збереження і примноження народного добра. Кращі прогресивні почини бережливості активно підтримують партійна, профспілкова організації, народні дозорці, інженерно-технічні працівники.

Та далеко не скрізь поставлено надійний заслін втратам сировини, матеріалів та інших ресурсів. Не ведуть рішучої боротьби за ощадливе витрачання металу на заводі підйомно-транспортного устаткування. Тут велику кількість сировини розбазарюють, виносять і вивозять за межі підприємства окремі безчесні люди. З таким негативним явищем чомусь миряться керівники підприємства, не закрили всіх можливих щілин розбазарювання металу.

Відсутній елементарний порядок збереження і ефективного використання будівельних матеріалів у четвертому будуправлінні тресту «Олександріяважбуд». На окремих будівельних майданчиках не призначені відповідальні особи за ефективне використання цегли, дощок, скла, труб та інших матеріалів. На спорудженні житлового кооперативного будинку № 6 у Південному мікрорайонні допустили перевитрату цінних матеріалів та обладнання. Сталося це тому, що на будмайданчику тривалий час не було сторожів. Нечесні люди розтягли чимало народного добра. Та керівники тресту нікого не притягли до відповідальності.

Подібні факти безтурботності і безгосподарності мають місце на авторемонтному заводі, фабриці «Байдаківська», на заводі залізобетонних виробів та ін. Це й призвело до того, що в названих колективах темпи росту середньомісячної зарплати випереджають темпи підвищення продуктивності праці. Чому ж миряться з таким станом партійні, профспілкові організації, інженерно - технічні працівники та економісти підприємств?

Постанова ЦК КПРС і Ради Міністрів СРСР зобов'язує також керівників колективів сільськогосподарського виробництва докорінно перебудувати свою роботу і розгорнути боротьбу за економію затрат на виробництво зерна, молока, м'яса, овочів та інших продуктів. На жаль, у ряді господарств нашого району допускають великі перевитрати запасних частин до тракторів та автомобілів, пального та мастил. Відсутній зразковий порядок у витрачанні кормів. Все це призводить до підвищення собівартості продуктів рільництва і тваринництва.

Необхідно всюди забезпечити надійний контроль за розумним господарським витрачанням наявних ресурсів. Важливу роль в цьому покликані відіграти народні дозорці. Керівники підприємств та організацій зобов'язані підвищити зацікавленість всіх працюючих в ефективному використанні сировини та матеріалів Варто встановити залежність фондів економічного стимулювання від рівня ощадливого використання матеріальних затрат.

Працювати ощадливо, економно — обов'язок всіх трудящих, всіх керівників.

ЗАВЕРШУВАТИ ЗБИРАННЯ ХЛІБІВ
РОЗГОРТАТИ ЗЕЛЕНІ ЖНИВА

Від колоса до космосу

Жнива в колгоспі імені Свердлова наближаються до кінця. В день приїзду зоряних братів Л. І. Попова і В. В. Рюміна на Олександрійщину наполегливіше, ніж звичайного дня, працював екіпаж комбайнера І. С. Сергієнка. Разом з помічником, випускником Олександрівської середньої школи Миколою Ніколайчуком і трактористом С. С. Пирогом вони зібрали 19 гектарів пшениці.

Син комбайнера шофер Іван Сергієнко старанно працював у цей урочистий день. Від батькового екіпажу він доставив на тік 633 центнери зерна.

З початку жнив комуніст І. С. Сергієнко і комсомолець М. Ніколайчук зібрали 290 гектарів, намолотили 7300 центнерів зерна.

Це гідний вклад збирального екіпажу в боротьбу за чисте космічне небо над землею, за мир в усьому світі.

В. КРУПНИК.



На знімку: комбайнер Іван Степанович СЕРГІЄНКО (справа) та помічник Микола НІКОЛАЙЧУК.

Рівняння на передовиків

В соціалістичному змаганні за вчасне і якісне збирання врожаю серед жниварів високих показників добиваються:

Комбайнер Федір Іванович ЗАСТЕБА, його помічник, пенсіонер Іван Вікторович ДРОЖЖАК з колгоспу імені Шевченка. Комбайном СК-5 зібрали хліба з 350 гектарів і намолотили 8032 центнери зерна. Перевіз його на тік шофер Іван Євгенович ЦИБУЛЬКО.

Кандидат в члени КПРС комбайнер Микола Іванович ВИННИК з батьком Іваном Івановичем ВИННИКОМ з Шарівського бурякорадгоспу комбайном «Нива» зібрали 207 гектарів хлібів і намолотили 7659 центнерів зерна. Доставив його на тік шофер, член ВЛКСМ Володимир Гриценко.

Комбайнер з колгоспу «Заповіт Леніна», кавалер орденів Леніна і Жовтневої Революції, комуніст Федір Андріянович ПРОКОПЕНКО підібрав валки з 290 гектарів і намолотив 7636 центнерів зерна. Зерно від комбайна відвозить шофер, ударник комуністичної праці Григорій Григорович СКРИПНИК.

Екіпаж комбайна СК-6 з колгоспу імені Фрунзе у складі Анатолія Яковича ОСИПЕНКА, його помічника Володимира Івановича ЯКУБОВИЧА і шофера Михайла Івановича ШТЕФАНЬО відвантажив на тік 7599 центнерів зерна.

У колгоспі «Україна» екіпаж комбайна в складі комбайнера Олексія Семеновича МІЩЕНКА, його помічника Миколи Юхимовича КОЛІСНИКА та шофера Василя Сергійовича ВАСИЛЯКИ намолотив і відвантажив на тік 7500 центнерів зерна.

Вінець хліборобської праці

Десяте поле третього відділка колгоспу «Червоний прапор». Жниварі назвали його «важким» полем. Парова, полегла пшениця. Та врожайність по цьому року непогана. Кожний гектар видав по 40 центнерів зерна.

Чітко організована робота. Жниварі трудяться наполегливо. Ось «Нива» братів Василя та Павла Григор'євих. На ній майорить червоний прапорець. На бункері виблискує сім зірок. Екіпаж веде перед у змаганні. В цьому заслуга і шофера комсомольця Миколи Радзівіла, який відвозить зерно, і трактористки К. І. Компанієць — партгрупорга першої тракторної бригади, яка транспортує подрібнену солому.

По 6,5—7 і більше тисяч центнерів зерна на рахунку комбайнерів В. О. Чорного, В. П. Козинця, А. В. Бобошка та А. С. Просяника.

Шість годин вечора. Стихло жнивне поле. Агрегати переїздять на жито в перший відділок. А через деякий час розпочали косовицю парової пшениці в другому відділку. Це останні гектари. Трудівники полів завершують збирання врожаю ранніх культур.

РЕПОРТАЖ

В господарстві вже звільнено з-під соломи 1560-гектарну площу. А ранні зернові і бобові займають тут 2378 гектарів. У скирти вкладено 1712 тонн пожнив'я на корм худобі.

Повним ходом йде оранка грунту під озимі наступного року. На цій роботі зайнято десять тракторів. Завжди перевиконують норми виробітку брати Іван та Олексій Овчаренки, О. А. Широкоступ, Г. П. Дрига, О. С. Козинець та інші.

У третьому відділку розпочали культивацію грунту. На цій роботі високого виробітку добиваються П. С. Лещенко та А. Й. Хлопало.

Стихають роботи на зернових полях. А тим часом наближається гаряча пора в кормодобувників. Комбайнер В. О. Мосюков веде другий укіс багаторічних трав на сіно та сінаж.

Г. АДАМОВ.

Заготовляють силос

У колгоспі імені Калініна розпочато заготівлю силосу з кукурудзи. На 75-гектарному полі працюють нині агрегати О. А. Гури та П. І. Руденка.

В силосні траншеї вже вкладено близько 300 тонн зеленої маси. До неї кормодобувники добавляють подрібнену солому. Силосну масу здобрюють сіллю і добре ущільнюють.

Л. КОВАЛЬ,
голова правління колгоспу.

В засіки Батьківщини

Господарства району за станом на 28 липня продали державі 409581 центнер зерна нового врожаю. По 31—39 тисяч його доставили на хлібоприймальні підприємства колгоспи «Перемога», імені Леніна, імені Шевченка та імені Фрунзе.

Район перевиконав план продажу державі цінної і сильної пшениці. В засіки Батьківщини засипано її відповідно 72165 і 9105 центнерів.

Колгосп імені Шевченка, наприклад, продав державі 12747 центнерів цінної пшениці, колгосп імені Калініна — 6741, Шарівський бурякорадгосп — 7795 центнерів.

Кінзавод продав державі 4000 центнерів сильної і 2500 центнерів цінної пшениці.

Продаж хліба державі триває.

З другого укосу

Ветерани війни, праці та комсомолу (колгосп імені Фрунзе) продовжують заготовляти сіно з дикорослих трав на обочинах шляхів, у лісосмугах та балках. Невтомні люди прагнуть примножити запаси кормів для громадської худоби.

Запашне сіно з другого укосу заготовляють І. М. Коломоєць, Г. Т. Патерило та інші. А Марія Овдіївна Романенко вже підготовила для колгоспу тонну корму.

Словом і ділом підтримує поспівлих побратимів активіст колгоспу, голова постійної сільськогосподарської комісії Червонокам'янської сільської Ради Г. А. Савченко.

ЗМАГАННЯ — ТВОРЧІСТЬ МАС

Випуск № 8

Про людей хороших

Поправка до зобов'язання

Біля контори колгоспу імені Фрунзе на флагштоці піднято прапор трудової слави на відзнаку передової доярки Лідії Михайлівни Пикдик. Вона вийшла переможцем в трудовому суперництві серед доярок господарства. Від кожної корови Лідія Михайлівна надоїла по 1633 кілограми молока, що становить 139 процентів піврічного зобов'язання.

Передова трудівниця постійно утримує першість. За успіхи в змаганні на честь свята Першотравня Лідія Михайлівна занесена на районну Дошку пошани. Нині вона одержує щодня по 10,5—11 кілограмів молока від кожної корови. А це гарантія того, що доярка достроково реалізує своє річне соціалістичне зобов'язання.

Як же ця невтомна трудівниця добивається високих надоїв? Майже два десятиріччя доглядає Л. М. Пиндик корів на молочно-товарній фермі другого відділка. Ставиться до роботи добросовісно. Ніхто не пам'ятає такого випадку, щоб залишила тварин без догляду. Перед святом Першотравня, наприклад, її запросили в райцентр на відкриття Дошки пошани. Вранці і ввечері вона сама доїла корів. Тільки в обідню пору порала тварин підмінна доярка. У вихідні її майже завжди зустрінеш на фермі. Цікавиться, чи нагодовані корфви, чи вчасно подоєні. Веде мову з підмінною дояркою, радить, як краще організувати доїння.

Доярка бездоганно виконує розпорядок робочого дня, вимоги зоотехнії та правила зоогігієни. Вона ретельно стежить, щоб тварини одержували корми згідно раціону і тільки в підготовленому вигляді. Окремі безтурботні люди концкорми роздають коровам у сухому вигляді, а Лідія Михайлівна обов'язково замочує їх. Видає концентрати тваринам тільки у вигляді пійла. І випоює його кожній корові зокрема. Тут особливо дотримується індивідуального підходу. За вищі надої дає більше пійла.

Старанно доглядає доярка за приплодом, забезпечує повне збереження його.

— Моя мета, — говорить Лідія Михайлівна, — надоїти в першому році одинадцятої п'ятирічки не менше 3 тисячі кілограмів молока від кожної корови.

Турботлива жінка закликає інших доярок боротися за високі надої, ефективно використовувати наявні резерви.

У відповідь на рішення XXVI з'їзду КПРС, доярка намітила особистий п'ятирічний план. Він передбачає довести середньорічний удій молока від кожної корови до трьох тисяч кілограмів і виконати п'ятирічку за чотири з половиною роки.

В колгоспі всі певні: те, що намітила Л. М. Пиндик, буде втілене в життя. Така в неї вдача — слів на вітер не кидає.

Г. САВЧЕНКО,
сількор.



Близько шести тисяч центнерів зерна вже відвантажили на тік колгоспу імені Петровського комбайнер Борис Терентійович КОЛІСНИК та його помічник Іван Васильович МІРОШНИК, які працюють на комбайні «Нива».

Вони втримують першість в соціалістичному змаганні серед жниварів господарства.

Де панує пасивність

КОЛГОСП ІМ. ДИМИТРОВА		КОЛГОСП ІМ. СВЕРДЛОВА
5,7	Добовий удій молока в кілограмах від корови	5,5
80	Скошено хлібів у процентах до плану	100
77	Обмолочено хлібів у процентах до плану	73
20,6	Середня врожайність в центнерах з гектара	24,6
49	Підготовлено грунту під озимі в процентах до плану	46

Трудівники обох господарств змагаються між собою. Колгоспники часто зустрічаються, добре обізнані з станом справ на кожній ділянці виробництва.

А які ж наслідки господарювання? В обох колгоспах низькі надої молока. Неорганізовано проходять жнива.

У колгоспі імені Димитрова, як свідчать попередні дані, низька врожайність ранніх зернових культур. Отже, тут низька культура землеробства.

Партійні і профспілкові організації, керівники господарств чомусь не організовують взаємоперевірок ходу виконання соціалістичних зобов'язань, робочих планів по періодах року.

В обох господарствах є передовики виробництва. У колгоспі імені Свердлова, наприклад, комбайнер І. С. Сергієнко комбайном «Нива» щодня збирає по 12 і більше гектарів хлібів. Він вже намолотив понад 7 тисяч центнерів зерна. Однак його досвід не поширено серед жниварів обох господарств.

Колгоспи розташовані поруч. Можна було б регулярно висвітлювати хід робіт, порівнювати, хто йде попереду, хто відстає. Але в обох колгоспах не приділяють уваги гласності трудового суперництва.

Ефективність могла бути вищою

У радгоспі - технікумі на збиранні врожаю, очистці і перевезенні зерна, скиртуванні соломи працює понад сто трудівників, зайнято чимало різної техніки. Жниварі змагаються за швидке і якісне проведення робіт. Для них затверджені моральні та матеріальні стимули, створені належні умови побуту. І люди працюють завзято.

Секретар парткому господарства В. М. Гаврилишин розповідає, що партійна та профспілкова організації велику увагу приділяють гласності змагання, використовують моральні та матеріальні стимули.

На комбайнах передовиків змагання М. Г. Бочарова, Б. І. Житнюка, В. С. Кухаренка, М. І. Тищенка та інших майорять прапорці трудової слави. Ці жниварі виконують денні норми виробітку на 130—150 процентів.

Першість серед комбайнерів утримує М. Г. Бочаров. Партком та дирекція в урочистій обстановці вручили правофланговому письмове поздоровлення.

Підсумки змагання в радгоспі - технікумі підбивають щодня. Наслідки роботи жниварів висвітлюють в щоденному бюлетені, на дошках показників, стендах «Інформатор жнив», які є на токах.

Про результати роботи на збиранні врожаю розповідають в своїх бесідах агітатори та політінформатори В. С. Захарченко, В. В. Коломієць, А. І. Чемойдан та інші.

Ось один з яскравих прикладів трудового суперництва. Комбайнери М. Г. Бочаров та Г. І. Халахоленко з своїми помічниками І. І. Либаком та В. І. Вовченком працювали в одному полі. Прагнули не відстати один від одного. Шофери В. С. Педченко і М. І. Лавецький швидко перевозили зерно. За робочий день екіпажі зібрали 61 гектар хлібів і намолотили 2217 центнерів зерна. А наступного дня ця звістка облетіла все господарство і весь район.

Головний агроном В. В. Коломієць задоволений роботою комбайнерів В. С. Кухаренка та М. І. Тищенка. Вони між собою змагаються і в роботі рівняють крок на М. Г. Бочарова, добиваються високої якості на збиранні врожаю.

У відділку завершують жнивні роботи. Тут швидко звільняють площі від пожнивних решток, готують грунт під озимі, очищають посівне насіння.

Дійсно, темпи робіт високі. І все ж трудове суперництво було б ефективнішим, коли б партійна та профспілкова організації, адміністрація радгоспу подбали про організацію змагання серед працівників інших ланок жнивного комплексу.

Незадовільно працює служба технічного обслуговування агрегатів, яку очолює головний інженер Г. А. Федченко. Про це свідчать факти. В господарстві мало приділили уваги якості підготовки жаток та іншої техніки. Як наслідок, з перших днів жнив траплялись часті зупинки агрегатів. Через невчасне проведення техогляду автомашин в розпал жнив одночасно вийшло з ладу п'ять грузовиків.

В господарстві ще мало приділяють уваги поліпшенню роботи диспетчерської служби, яка відіграє велику роль в підготовці даних про хід робіт, у гласності змагання.

В радгоспі - технікумі ще не на високому рівні індивідуальна робота з виробничниками, поширення досвіду передовиків.

Попереду у трудівників радгоспу - технікуму багато робіт: осіння сівба, заготівля силосу, збирання пізніх культур. Тож необхідно парткому врахувати недоліки і добитися вищої ефективності змагання на проведенні осінніх польових робіт.

Л. САВІН.

Байдужість

Хліборобам першого відділка колгоспу імені Карла Маркса необхідно підготовити під озимі 1150 гектарів грунту. Проте оранку тут зволікають. Щодня в поле виїжджає лише два трактори.

Повільно звільняють у відділку площі. Так, наприклад, вже давно заскиртовано солому з 440 гектарів. Залишки її згребли у валки, та вони так і лежать у полі не звезені до скирти.

На оранці нині працюють І. О. Баб'як і В. Ф. Громадюк. Щоденні завдання їм не доводять. Якість і кількість виконаної роботи своєчасно не перевіряють. Обліковець Т. Романенко по кілька днів не буває біля орачів, навіть не знає, хто з механізаторів де працює. До своїх обов'язків вона ставиться байдуже. Дошку показників заповнює не регулярно.

Обід орачам кухарі вивозять в поле з великим запізненням. Через це механізатори - інколи їздять тракторами обідати в польовий стан або додому.

Змагання серед орачів в загоні. Ним ніхто не керує. «Блискавки», полівки не випускають.

Графік оранки в бригаді відсутній. Заправка тракторів проводиться з 6 до 8 години ранку. Пальне та мастила в поле не доставляють. Тому трапляється, що механізатори працюють не повний день. Так, 21 липня тракторист В. Ф. Громадюк через відсутність пального залишив роботу о 16 годині.

В бригаді повільно вирішується питання з кадрами механізаторів. Нині їх не вистачає навіть для однозмінної роботи. Без господарів тут простоює 4 трактори Т-74. Немає в бригаді майстра - наладчика. В недостатній кількості плугів, котків та іншого знаряддя.

В господарстві для орачів розроблено стимули морального та матеріального заохочення. Проте їх не використовують. Механізатори з ними не обізнані.

Про ці недоліки знають головний агроном господарства І. М. Озірний та керуючий відділком І. Т. Мальований, проте рішучих заходів не вживають.

Пасивність, безтурботність і формалізм в організації трудового суперництва не сприяють підвищенню продуктивності праці. Чому ж миряться з таким станом партійна та профспілкова організації.

В. СОКОЛОВ,
спецкор газети «Ленінський прапор».

Партійне життя

На самопливі

Збори в партійній організації завжди особлива подія для партійців. Це — школа виховання комуністів, школа господарювання, це і колективна рада, яка приймає рішення, обов'язкове для всіх. Щоб розмова на зборах була серйозною, а рішення конкретним, спрямованим на поліпшення справ в осередку, на підприємстві, до неї треба готуватися. Від цього у великій мірі залежить бойовитість парторганізації.

Саме на посилення внутрішньопартійної роботи вказував XXVI з'їзд КПРС. Та цієї вимоги чомусь не розуміє секретар первинної парторганізації житлово-експлуатаційної контори № 1 міськвикому І. М. Мироненко. На необхідність ретельно готувати збори йому не раз вказували члени КПРС, однак він не зважає на пропозиції товаришів. І пускає цю важливу справу на самоплив.

Скажімо, в червні секретар вивісив оголошення про збори, але в той день вони не відбулися. Намітив новий термін декадою пізніше. Збори намічалися відкриті, але з безпартійних на них ніхто не прийшов.

Порядок денний запізнілий не був продуманий, тому довелося редагувати його, як кажуть, в робочому порядку. Після відповідних дебатів перше і головне питання, яке виносилося на обговорення, стояло так: «Завдання парторганізації по поліпшенню роботи серед комсомольців і молоді в світлі рішень XXVI з'їзду КПРС». Питання актуальне. Адже мова йде про виховання молодої робітничої зміни. В нашій парторганізації 53 комуністи, серед них значна частина людей пенсійного віку. У ветеранів є що передати молоді.

Але біда в тім, що на цю велику розмову прибув лише один комсомолець. Та й комуністів з'явилося менше половини.

Та, незважаючи на організаційні неполадки, збори розпочали. З доповіддю виступив І. М. Мироненко. Говорив він довго загальними фразами. А конкретно про те, як партійна організація спрямовує роботу комсомольського осередку, яку допомогу надають комуністи спілковій і неспілковій молоді, чим живуть, як трудяться молоді виробничники, доповідач нічого не сказав.

Про що міг говорити партійний секретар, коли за останні два роки він ні разу не був присутній на комсомольських зборах, не знає навіть, скільки комсомольців і молоді трудиться на підприємстві, якої допомоги вони чекають від старших товаришів.

Не одержали присутні відповіді і на питання, чому не працює рада ветеранів комсомолу, чому партбюро та комуністи не ведуть виховної роботи з молоддю.

В партосередку ЖЕКу не дбають про підготовку молоді в партію.

Від доповіді, в якій не було ні критики, ні самокритики, користі було мало. Розмова не вдалася.

Таке ставлення секретаря парторганізації до своїх обов'язків немислиме. Значна кількість комуністів не має доручень. А частина тих, хто одержав — не виконує їх. Відсутня і внутрішньопартійна інформація. Секретар партбюро не доповідає комуністам про виконання прийнятих на попередніх зборах рішень. Занедбана документація, не складаються перспективні плани. Засідання партійного бюро проводяться від випадку до випадку. Дехто з комуністів допускає заборгованість по внесках.

Колектив контори з місяця в місяць виконує поставлені перед ним завдання. Однак успіхи були б вагомішими, коли б партійна організація працювала краще. Адже через невимогливість партбюро на підприємстві майже припинили роботу такі громадські організації, як група народного контролю, будинкові комітети, комісія по контролю за діяльністю адміністрації.

Таке становище слід виправляти.

О. ПИЛИПЕНКО,
член КПРС.



Комуніс. Юрій Михайлович Яська працює машиністом приводної станції на транспортері, що переміщує породу від розкривного комплексу у відвали на розрізі «Морозівський». Він відмінно обслуговує механізми, забезпечує безперебійну роботу транспортера. І в праці, і в дисципліні Ю. Яська служить прикладом. Його обрали партгрупоргом зміни.

Фото Р. Грановського.

ЖОДНОГО ВІДСТАЮЧОГО ПОРУЧ

В складних умовах доводиться працювати прохідникам шахти «Верболозівська». Підземна стихія раз у раз підносить їм «сюрпризи». Та наполегливі гірники не збавляють темпів у роботі, з місяця в місяць перевиконують завдання. Так, прохідницька бригада під керівництвом І. Т. Артеменка з початку року пройшла 1920 погонних метрів гірничих виробок при плані 1745.

Піврічний план по продуктивності праці виконано на 106 процентів.

Тон у роботі задають машиністи прохідницьких комбайнів В. Я. Дяченко, С. Д. Мартинюк, В. К. Кобенко, прохідник О. О. Сергеєв та інші. У бригаді немає жодного відстаючого гірника.

С. СОСНОВСЬКИЙ,
начальник дільниці.

На міжнародні теми

У колі нерозв'язних проблем

В Оттаві (Канада) відбулася чергова нарада керівників семи найбільших капіталістичних країн — США, Японії, ФРН, Франції, Англії, Італії і Канади. Починаючи з 1975 року, «велика сімка» збирається щороку, щоб скоректувати курс економічних, а останнім часом і політичних проблем.

Учасники зустрічі прибули в канадську столицю з великим вантажем соціально - економічних труднощів. У західноєвропейському «спільному ринку» триває застій в економіці, загальний дефіцит платіжних балансів країн ринку зріс до 40 мільярдів доларів, кількість безробітних досягла 10 мільйонів чоловік, а інфляція залишається на рівні 11,5 процента. В результаті різко загострилися соціальні конфлікти, про що свідчать останні бурхливі виступи трудящих в Англії. Не краще становище і в інших країнах «сімки».

В Оттаві керівники країн Західної Європи заявили, що їх економічні біди — багато в чому наслідок непомірного завищення в США дисконтних ставок банківського кредиту (тобто процента, стягуваного банками з наданих кредитів) і курсу долара, що завдало тяжкого удару по валюті, фінансах, капіталовкладеннях у Західній Європі. Але президент США Р. Рейган категорично відмовився змінити цю економічну політику, підтвердивши, по суті справи, що у Вашингтоні одержимі мріями, як визнає держсекретар А. Хейг, «повернути Америці становище економічного і воєнного гегемона». Але безцеремонність США віщує тільки дальше загострення суперечностей у капіталістичному світі з цих проблем.

Різний підхід в Оттаві виявився у питанні про торгівлю з СРСР та іншими соціалістичними країнами. США — проти неї, а, як пише газета «Вашінгтонпост», з початку розрядки Західна Європа багато виграла від торгівлі зі Сходом і, зрозуміло, не хоче від неї відмовлятися.

Серйозні суперечності між учасниками оттавської зустрічі перешкодили їм виробити реальні заходи по досягненню проголошеної ними мети — оживлення економіки західного світу, по розв'язанню таких надзвичайно гострих проблем капіталізму, як міжнародна валютно - фінансова криза, конфронтація з країнами, які розвиваються і які прагнуть визволитися від імперіалістичного панування, торговельна «війна», в якій США, Західна Європа і Японія намагаються підставити одне одному ногу.

Що ж до політичних проблем, які обговорювалися в Оттаві, то тут США певною мірою вдалося нав'язати своїм союзникам антирадянський курс. У прийнятій на нараді політичній заяві під приводом міфічної «радянської воєнної загрози» виправдовується курс на гонку озброєнь, а заклик до переговорів про «контроль над озброєннями» являє собою спробу збити обурення світової громадськості авантюристичною політикою США.

І. ТИМОФЄЄВ,
оглядач ТАРС.

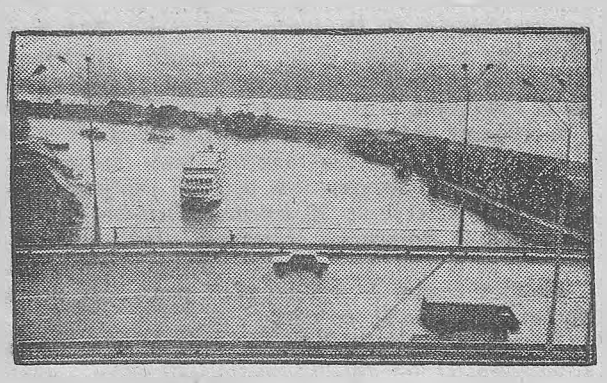

Запоріжжя. Почався регулярний рух суден через новий однокамерний шлюз на Дніпрі. Він є частиною комплексу споруд другої черги Дніпровської гідроелектростанції імені В. І. Леніна.

На знімку: вхідний канал у новий однокамерний шлюз.

Фото О. Красовського.
(Фотохроніка РАТАУ)

Наш пресконтроль

«ЧАС ВТРАЧАЄТЬСЯ ДАРЕМНО»

Так називалася кореспонденція, надрукована в «Ленінському прапорі» 17 червня. Йшлося про недоліки в організації праці будівельників на пусковому комплексі заводу підйомно-транспортного устаткування. Зокрема вказувалося, що зриви в роботі трапляються через незабезпеченість бригад матеріалами.

Начальник управління виробничо - технологічної комплектації тресту «Олександріяважбуд» Ю. П. Клепіков та секретар парторганізації З. П. Дорошенко повідомили редакції, що виступ газети обговорено на оперативній нараді керівників відділів, майстрів і бригадирів. Вжито заходів по виконанню тижнево-добових графіків постачання матеріалів.

Заявка, подана будуправлінням № 5, і кінцева відомість потреби матеріалів на пусковому комплексі за перше півріччя виконані.

Зриви в роботі значною мірою були через те, що будуправління № 5 невчасно подавало заявки на матеріали, неякісно підготовляло відповідну документацію.

«ПО-ГОСПОДАРСЬКИ ВИКОРИСТОВУВАТИ ЗЕМЛЮ»

У нашій місцевості чимало грунтів порушують вугільні розрізи. Але планів по рекультивації земель не виконують. Так, говорилося в кореспонденції під таким заголовком у «Ленінському прапорі» від 9 червня.

Технічний директор — головний інженер виробничого об'єднання «Олександріявугілля» Е. М. Кривашов повідомив редакції, що після виступу газети намічено конкретні заходи по прискоренню рекультивації порушених грунтів і передачі їх землекористувачам. Зокрема, передбачено створити в наступному році спеціалізоване управління по рекультивації земель.

Уже в третьому кварталі цього року на розрізі «Верболозівський» буде переведено на рекультивацію крокуючий екскаватор, а в четвертому кварталі такий же екскаватор почне готувати відвали під рекультивацію на Протопопівській дільниці розрізу «Бандурівський». На розрізі «Морозівський» почне проводити рекультивацію зовнішніх відвалів екскаватор ЕШ-15/90.

«НЕВТІШНІ НАСЛІДКИ»

У матеріалі під таким заголовком («Ленінський прапор» від 26 червня) йшлося про причини відставання і зниження продуктивності праці на ремонтно - механічному заводі «Укрремтресту». Зокрема, говорилося про повільне освоєння випуску нової продукції.

Директор заводу А. І. Бурлака повідомив редакції, що виступ газети став предметом ділової розмови серед інженерно-технічних працівників підприємства.

Вжито заходів до поліпшення становища. На дільниці по випуску нової продукції вкомплектовано дві бригади, що виробляють піддони для овочів.

Для підвищення продуктивності праці, прискорення випуску нових видів виробів впроваджено кілька раціоналізаторських пропозицій з економічним ефектом 9130 карбованців.

СЛІДАМИ ОДНОГО ЛИСТА

Пасажири пішли пішки

Ми вперше звертаємось до редакції, писали у своєму листі колгоспники-пенсіонери К. Кришень, Є. Рак, А. Федан та інші. Примусив нас взятися за перо обурливий випадок. 20 червня ми повертались з міста автобусом № 13 «Олександрія — Лікарівка». Водій розвернув машину біля кінзаводу і скільки ми не благали його, відмовився їхати до повороту на Олексіївку, хоч у маршруті передбачено курсувати до цієї зупинки.

На наше запитання, чому не поїде далі, водій відповів, що дирекція таксопарку заборонила їздити по немощеній дорозі. Але ж шлях попереду був хороший. Після обіду, коли за кермо автобуса сів інший водій, він курсував до кінцевої зупинки. Виходить, все залежить від бажання водія.

Через байдужість і черствість водія А. Я. Колісниченка (а це був він) багатьом людям довелося кілька кілометрів йти пішки. Чи є у нього совість, чи можна такій людині довіряти перевезення пасажирів? Питали автори.

Редакція направила цього листа для вжиття заходів у відділ експлуатації автотранспортного підприємства № 10011. Звичайно, сподівалися, що цей обурливий вчинок водія буде засуджено в колективі автомобілістів.

Та відповідь тимчасово виконуючого обов'язки начальника відділу І. А. Федоренка свідчить про інше. Ось що в ній говориться: «З водієм А. Я. Колісниченком проведено роз'яснювальну роботу по Правилах перевезення пасажирів і вантажу, його попереджено в усній формі».

Що й казати, покарання ніяк не відповідає ступеню провини шофера, адже він грубо порушив трудову дисципліну, нечемно обійшовся з людьми. І всього-навсього «попереджено в усній формі».

Чи не тому, що в таксопарку м'яко обходяться з порушниками, стараються обійти гострі кути, тут не на висоті культура обслуговування пасажирів?

ЛЕНІНСЬКИЙ ПРАПОР
3 стор. 29 липня 1981 р.



Грузинська РСР. Величезні площі займають у республіці чайні плантації. Співробітники Всесоюзного науково-дослідного інституту чаю і субтропічних культур (ВНДІЧСК) запропонували для широкого впровадження у виробництво новий сорт чаю «колхіда». Він відзначається високими якостями: стійкий аромат, ніжний приємний смак; яскравий колір настою характерний для чаю, вирощуваного в гірських районах Індії.

На знімку: головний агроном Чаквського розсадника вегетативного розмноження чаю Олександр Мегрелідзе (ліворуч) і завідуючий відділом селекції і насінництва ВНДІЧСК Вахтанг Кутубідзе на чайних плантаціях.

Громадські приймальні

В громадській приймальні редакції газети «Ленінський прапор» в селищі Нова Прага в серпні відвідувачів прийматимуть:

3 — Толмач К. П.
4 — Журавльов А. П.
5 — Кузьменко А. Г.
7 — Довгий Г. О.
10 — Талишов М. І.
12 — Кравцов М. П.
14 — Кошовий П. Т.
17 — Лотов В. Т.
19 — Крупський Л. Я.
21 — Люльков В. Т.
24 — Пінькало Є. М.
25 — Чернов В. К.
26 — Носик І. К.
27 — Оводенко П. І.
28 — Скорик І. А.
31 — Залевський І. Ф.

* * *

В громадській приймальні редакції газети «Ленінський прапор» в серпні відвідувачів прийматимуть:

3, 24 — Гаркуша М. П.
4, 25 — Головань Г. Ф.
5, 26 — Кулявін К. І.
6 — Каргіна Л. К.
7 — Семеха К. К.
10, 27 — Натальченко А.
11 — Малоок А. А.
12 — Оздоба З. Т.
13 — Черниш О. Т.
14, 28 — Півняк Г. Д.
17 — Пономаренко А.
18 — Самосій П. А.
19 — Тітенський Д. М.
20 — Шорін А. Я.
21 — Чорномор О. А.
31 — Ярошенко Г. О.

Громадська приймальна працює з 9 до 13 години.

Алкоголь і правопорушення

Підростаюче покоління — це багатомільйонний загін майбутніх будівників комунізму. Тому-то турбота про його ідейне загартування і моральне виховання завжди в центрі уваги Комуністичної партії і Радянського уряду. В цій справі у нас величезні досягнення. Не випадково, перебуваючи в СРСР, відомий італійський письменник Д. Родарі відзначав, що в нашій країні прекрасна молодь, бо її вихованням займаються не тільки рідні і педагоги, а все суспільство.

Однак є ще випадки, коли підлітки вживають спиртне, порушують громадський порядок. Тому наше завдання уберігати молодь від такого ворога, як алкоголь.

Завдання сім'ї, школи, громадськості зацікавлювати підлітків корисними справами. Необхідно виховувати у молоді з раннього віку огиду до спиртних напоїв.

Активна праця, громадська діяльність, спорт — кращі ліки проти спокуси алкоголю. На жаль, не в усіх профтехучилищах нашого міста цілеспрямовано ведеться така робота. Як результат, окремі учні виходили з-під контролю вихователів, вчителів, майстрів виробничого навчання, влаштовували випивки, потрапляли у медвитверезник.

Нерідко гостями нашого закладу, на жаль, бувають і ті, кому по штату належить вести боротьбу з антигромадськими проявами, застерігати юних від поганих вчинків. Скажімо, торік у медвитверезнику побували майстри виробничого навчання з сільського профтехучилища № 1 М. В. Полозюков, О. С. Богун, а О. А. Табачков удостоївся цієї «честі» двічі.

Ще гірші справи в міському профтехучилищі № 3. Звідти у минулому році було доставлено у медвитверезник 15 учнів і майстер виробничого навчання О. М. Одарич. Це повинно не тільки насторожити, а збентежити партійну, комсомольську організації, керівників закладу. Необхідно було вжити рішучих заходів. Але такого, мабуть, не трапилося, бо в цьому році медвитверезник відвідало більше двадцяти учнів і майстер В. Є. Онейцев.

Незабаром почнеться новий навчальний рік. Керівники училищ, громадські організації повинні спрямувати весь арсенал виховних засобів на боротьбу з будь-якими негативними проявами, в тому числі й алкоголем.

Багато уваги боротьбі з пияцтвом і алкоголізмом приділяють працівники міліції. Ми намагаємося викорінити причини, які породжують пияцтво. Треба не допускати, щоб підлітки розпивали спиртне в кафе і ресторанах, у парках, скверах та інших громадських місцях. З цією метою працівники відділу внутрішніх справ з участю дружинників та вчителів проводять рейди

На місце роботи чи навчання молодих людей, які побували у медвитверезнику, ми направляємо повідомлення для вжиття заходів громадського впливу до винних. На працівників прилавка, які допускають порушення правил торгівлі спиртними напоями, накладаються стягнення в адміністративному порядку. Все це позитивно впливає на викорінення пияцтва.

Для того, щоб позбавитися цього зла, ми повинні використовувати не тільки можливості адміністративних органів, а й силу впливу громадськості, виробничих колективів, навчальних та медичних закладів. Тільки при такому спілкуванні збережемо багатьох юнаків від морального падіння та непристойних вчинків.

О. БАРАНІК,
начальник кабінету профілактики міського відділу внутрішніх справ, старший лейтенант міліції.

ОЛЕКСАНДРІЙСЬКЕ ТЕХУЧИЛИЩЕ № 3
ОГОЛОШУЄ НАБІР УЧНІВ
НА 1981—1982 НАВЧАЛЬНИЙ РІК

Училище готує кваліфікованих робітників для виробничого об'єднання «Олександріявугілля» з числа юнаків та дівчат, які мають освіту 10 класів:

МАШИНІСТ КОНВЕЙЄРІВ для роботи на вугільних розрізах. Стипендія 100 крб. Строк навчання 1 рік.

ЕЛЕКТРОСЛЮСАРІ ПІДЗЕМНІ. Стипендія 129 крб.

МАШИНІСТИ ЕЛЕКТРОВОЗІВ ПІДЗЕМНІ. Стипендія 129 крб. Строк навчання 1,5 року.

МАШИНІСТИ ЕЛЕКТРОВОЗІВ для вугільних розрізів. Стипендія 100 крб.

МАШИНІСТИ ЕКСКАВАТОРІВ для вугільних розрізів. Стипендія 100 крб. Строк навчання 1 рік.

АПАРАТНИКИ ВУГЛЕЗБАГАЧЕННЯ для брикетних фабрик. Стипендія 85 крб. Строк навчання 1 рік.

ТОКАРІ ПО МЕТАЛУ. Стипендія 85 крб. Строк навчання 1 рік.

ЕЛЕКТРОСЛЮСАРІ ПРОМОБЛАДНАННЯ. Стипендія 85 крб. Строк навчання 1 рік.

НАМОТУВАЛЬНИКИ КОТУШОК. Стипендія 30 крб. Строк навчання 1 рік.

АВТОСЛЮСАРІ - ШОФЕРИ. Стипендія 72 крб. Строк навчання 1 рік.

СЛЮСАРІ - СКЛАДАЛЬНИКИ ЕЛЕКТРОМАШИН І АПАРАТІВ. Стипендія 30 крб. Строк навчання 1 рік.

СЛЮСАРІ - РЕМОНТНИКИ. Стипендія 72 крб. Строк навчання 1 рік.

СЛЮСАРІ - ІНСТРУМЕНТАЛЬНИКИ. Стипендія 30 крб. Строк навчання 1,5 року.

НАЛАДЧИКИ ВЕРСТАТІВ. Стипендія 30 крб. Строк навчання 1,5 року.

ПРОДАВЦІ ПРОМИСЛОВИХ І ПРОДОВОЛЬЧИХ ТОВАРІВ. Стипендія 30 крб. Строк навчання 1 рік.

КУХАРІ громадського харчування. Стипендія 30 крб. Строк навчання 2 роки.

МАШИНІСТИ ТУРБІН І КОТЛІВ ДЛЯ ТЕПЛОЕЛЕКТРОСТАНЦІЙ. Стипендія 80—90 крб.

СЛЮСАРІ ПО РЕМОНТУ ОБЛАДНАННЯ ТЕПЛОЕЛЕКТРОСТАНЦІЙ. Стипендія 80—90 крб.

ІЗОЛЮВАЛЬНИКИ ПО ТЕПЛОІЗОЛЯЦІЇ. Стипендія 80—90 крб.

З освітою 8—9 класів:

ЕЛЕКТРИКИ по освітленню і ремонту обладнання. Строк навчання 2 роки.

ТОКАРІ ПО МЕТАЛУ. Строк навчання 2 роки.

АВТОСЛЮСАРІ. Строк навчання 2 роки.

Учні після 8 класів перебувають на державному забезпеченні під час навчання.

Учні всіх спеціальностей під час проходження виробничої практики одержують додатково до стипендії — гірники 50 процентів, а останні — 33,3 процента від зароблених сум. Відмінники одержують підвищену стипендію на 25 процентів, хорошисти — на 15 процентів.

Іногородні забезпечуються гуртожитком.

Вступникам необхідно подати такі документи: заяву на ім'я директора, де вказати вибрану спеціальність, атестат за 10 класів, свідоцтво про народження, 4 фотокартки розміром 3х4, характеристику зі школи, довідку про медичні щеплення.

Початок занять 1 вересня 1981 року. Документи приймаються до 31 серпня.

Адреса училища: 317921, м. Олександрія, площа Кірова, 18. Телефони: 2-14-32, 2-37-79.

ДИРЕКЦІЯ.

ОЛЕКСАНДРІЙСЬКОМУ ЗАВОДУ ПРОДТОВАРІВ ПОТРІБНІ НА ПОСТІЙНУ РОБОТУ:

НАЛАДЧИК НА РОЗФАСУВАЛЬНИЙ АВТОМАТ. Зарплата 160—180 крб.,
УПАКУВАЛЬНИКИ МАКАРОННИХ ВИРОБІВ. Зарплата 120 крб.,
ЕКСПЕДИТОР. Зарплата 100 крб.,
ЕЛЕКТРОЗВАРЮВАЛЬНИК. Зарплата 130 крб.,
КОМПРЕСОРНИК. Зарплата 120 крб.,
ДВІРНИК. Зарплата 75 крб.,
ПРАЧКА. Зарплата 85 крб.,
БУХГАЛТЕР.

За довідками звертатися у відділення по працевлаштуванню на адресу: вул. Шевченка, 91 або у відділ кадрів заводу на адресу: 317922, м. Олександрія, вул. Автомобільна, 2. Їхати автобусами «А», «Б», № 1 до зупинки «Ремзавод».

ДИРЕКЦІЯ.

На голубому екрані

П'ЯТНИЦЯ, 31 ЛИПНЯ

9.15 Художній телефільм «Синдикат-2». 2 серія.
10.20 У світі тварин. По закінченні — Новини.
14.30 Новини.
14.50 Документальні фільми телестудій країни.
15.40 Чого і як навчають в ПТУ. «Спадкоємці».
16.10 Москва і москвичі.
16.40 К. Треньов. «Любов Ярова».
17.30 Чемпіонат СРСР із стрільби з лука.
18.00 Народні таланти.
18.45 Сьогодні у світі.
19.00 І. М. Ульянов. До 150-річчя з дня народження.
19.50 Прем'єра художнього телефільму «Синдикат-2». 3 серія.
21.00 Програма «Час».
21.35 Прем'єра документального телефільму «Асканійський меридіан».
22.15 Сьогодні у світі.
22.30 Пісні й танці циган.

СУБОТА, 1 СЕРПНЯ

9.30 Художній телефільм «Синдикат-2». 3 серія.
10.35 АБВГДейка.
11.35 Веселка. IV Міжнародний фестиваль телепрограм народної творчості: «Вік у танці» (Сінгапур).
12.30 31-й тираж «Спортлото».
12.40 «Зустрічі». Прем'єра фільму-концерту.
14.10 Мультфільм.
14.45 Очевидне — неймовірне.
15.45 Прем'єра художнього телефільму «Тільки острів не візьмеш із собою».
16.50 Бесіда політичного оглядача В. Бекетова.
17.20 Прем'єра фільму-концерту «Весняні співзвуччя».
18.00 Прем'єра документального фільму «Бережи це вічне світло».
19.00 Міжнародний матч з футболу: збірна СРСР — «Атлетіко» (Мадрід. Іспанія).
21.00 Програма «Час».
21.35 «І образ мій предстане тобі...» І. С. Тургенєв. Фільм-концерт за участю народних артистів СРСР О. Образцової та А. Попова.

НЕДІЛЯ, 2 СЕРПНЯ

10.00 Служу Радянському Союзу!
11.00 Програма «Здоров'я».
11.45 Музична програма «Ранкова пошта».
12.20 Наука і техніка.
12.30 Сільська година.
14.00 Путівка в життя.
15.25 Прем'єра документального телефільму «Цілинний характер».
16.50 Сьогодні — Всесоюзний день залізничника. У передачі бере участь міністр шляхів сполучення СРСР І. Г. Павловський.
17.10 Концерт, присвячений Всесоюзному дню залізничника.
18.00 Міжнародна панорама.
18.45 На арені цирку.
19.30 Дж. Патрік. «Дивна місіс Севідж». Фільм-вистава Театру ім. Московської Ради (21.00 Програма «Час»).
22.40 Футбольний огляд.

Редактор
Х. СОКОЛОВСЬКИЙ.

Колектив сільського професійно-технічного училища № 3 висловлює глибоке співчуття вихователю Гнатенко Зої Олексіївні з приводу смерті її матері НЕСТЕРОВОЇ КСЕНІЇ ІВАНІВНИ.

«ЛЕНИНСКОЕ ЗНАМЯ» — орган Александрийских городского и районного комитетов Компартии Украины, городского и районного Советов народных депутатов Кировоградской области (выходит на украинском языке).

АДРЕСА РЕДАКЦІЇ: Індекс 317900, м. Олександрія, вул. Шевченка, 74.

ТЕЛЕФОНИ: редактора — 2-23-45 відділів: партійного життя — 2-24-33, промисловості — 2-36-63, сільського господарства — 2-27-93, відповідального секретаря — 2-35-63 відділу листів — 2-01-43, приймальні — 2-22-32, бухгалтера — 2-27-93.

Олександрійська міська друкарня Кіровоградського облуправління у справах видавництв, поліграфії і книжкової торгівлі. Індекс 62065, Спосіб друку високий. Телефони: 2-31-35, 2-34-70. Тираж 27850. Обсяг 1 друк. арк. м. Олександрія, вул. Шевченка, 81. Зам. № 5024.

ПРОЛЕТАРІ ВСІХ КРАЇН, ЄДНАЙТЕСЯ!

ЛЕНІНСЬКИЙ ПРАПОР

ГАЗЕТА НАГОРОДЖЕНА ПОЧЕСНОЮ ГРАМОТОЮ ПРЕЗИДІЇ ВЕРХОВНОЇ РАДИ УРСР

ОРГАН ОЛЕКСАНДРІЙСЬКИХ МІСЬКОГО ТА РАЙОННОГО КОМІТЕТІВ КОМПАРТІЇ УКРАЇНИ, МІСЬКОЇ ТА РАЙОННОЇ РАД НАРОДНИХ ДЕПУТАТІВ КІРОВОГРАДСЬКОЇ ОБЛАСТІ

Липень
31
П'ятниця
1981
№ 122 (9146)
Ціна 2 коп.

Газета виходить у вівторок, середу, п'ятницю, суботу.

ГАЗЕТА ВИДАЄТЬСЯ З 26 БЕРЕЗНЯ 1919 РОКУ

Будівництву — чіткий ритм

ВІДПОВІДНО до курсу, накресленого XXVI з'їздом КПРС, у нинішній п'ятирічці велика увага приділяється прискоренню будівництва. Головне завдання полягає в тому, щоб організувати на кожному об'єкті продуктивну і чітку роботу всіх бригад, всіх робітників.

Будівельники нашого міста споруджують ряд об'єктів промислового і соціально-культурного призначення, чимало яких треба пустити в дію в нинішньому році. Це, зокрема, комплекс споруд на цегельному заводі, середня школа на 1568 учнів, комплекс по відгодівлі свиней, об'єкти шахти «Ведмежеярська», дитсадок на 280 місць, кілька багатоповерхових будинків та інше.

Непогано працювали в першому півріччі колективи будуправлінь тресту «Олександріяважбуд», які виконали додатково до плану робіт по генпідряду на 365 тисяч карбованців, здали в дію 27,6 тисячі квадратних метрів житла при плані 23,8 тисячі.

Але за справною цифрою криється чимало недоліків. Майже кожен об'єкт здають з численними недоробками, а спорудження пускових об'єктів ведуть з відставанням від графіка. Піврічний план по спорудженню лазні БУ-5 виконало лише наполовину. На об'єктах цегельного заводу роботи ведуться не краще. На будівництві середньої школи БУ-3 також відстає з виконанням наміченої програми.

Основні причини відставання — це неорганізованість дій бригад, недостатнє забезпечення їх матеріалами, не чітке визначення завдань на день, тиждень, місяць. Із-за цього щодня втрачається 10 — 15 процентів робочого часу. У тресті погано впроваджують прогресивні форми роботи, зокрема бригадний підряд.

Значні внутрішні резерви лишаються не використаними через нерозпорядливість керівників, інженерних служб, неповороткість постачальників.

Незадовільно працюють колективи всіх управлінь тресту «Олександріявуглебуд». Так, шахтобудівельне управління (начальник В. Ф. Гук) на спорудженні шахти «Ведмежеярська» піврічний план не виконало й наполовину. На всіх об'єктах цієї будови бригади діють неритмічно, втрачають марно багато часу. Причини відомі: відсутність організації, належного контролю з боку виконробів і майстрів, погане постачання матеріалів. Словом, для людей не створено нормальних умов роботи. Де ж тут вести мову про чіткий трудовий ритм?

Будівництво об'єктів на селі в районі здійснює Олександрійський міжгоспбуд. Але, на жаль, будують надто повільними темпами. За останні роки нічого нового не з'явилося в організації праці бригад і дільниць міжгоспбуду. Продуктивність і якість роботи низька.

Кілька років споруджують в колгоспі «Заповіт Леніна» комплекс по дорощуванню молодняка, але й досі не довели тут справу до кінця, допустили багато браку. Не кращі справи і на спорудженні молочного комплексу в радгоспі імені Гагаріна.

Колектив пересувної мехколони № 279 неякісно виконує роботи на будівництві молочного комплексу в колгоспі «Червоний прапор». Темпи будівництва низькі.

Будівництво — важливий фронт соціалістичної економіки. Без раціонального використання всіх ресурсів неможливо досягти чіткого ритму. Тож зусилля будівельників сьогодні повинні бути спрямовані на поліпшення організації праці на кожному об'єкті.

На лозоватських полях

ФОТОРЕПОРТАЖ

У відділку № 2 колгоспу імені Леніна, де керуючим Герой Соціалістичної Праці, делегат XXVI з'їзду КПРС В. П. Шеремет, завершено збирання ранніх зернових. Нині йде напружена боротьба за те, щоб вчасно підготовити грунт під засів.

Найвищих показників у соціалістичному змаганні серед жниварів добився екіпаж у складі комбайнера, кавалера орденів Трудового Червоного Прапора та «Знак Пошани» Івана Петровича Наконечного, його помічника Павла Андрійовича Буца та шофера Федора Мефодійовича Дмитришина. Правофлангові змагання зобов'язалися намолотити 7500 центнерів зерна. І слово не розійшлося з ділом. Вони відвантажили на тік понад 8000 центнерів зерна.



Секретар парторганізації господарства М. В. Мішуровський тепло привітав членів екіпажу з успіхом у праці (фото зліва).

Нині колгоспники скиртують солому. Старанно працює на цій роботі комсомолець Іван Дзундза. Механізатор за зміну вкладає у скирти по 6—8 тонн соломи (фото справа).



А на звільнених площах повним ходом проводиться лущення стерні та оранка грунту для осіннього засіву озимих. Приклад комуністичного ставлення до праці показує молодий тракторист М. Г. Хода (фото внизу).

Фото і текст Р. Грановського.

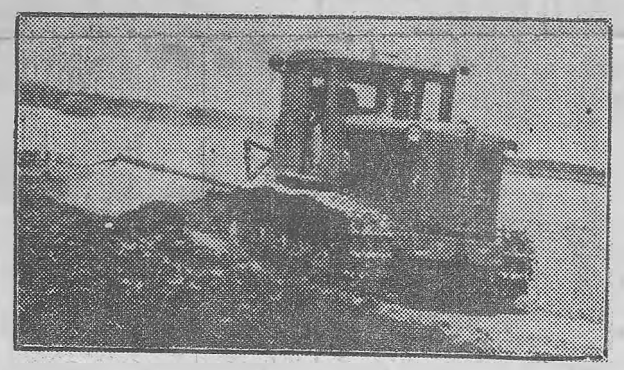

Відзнаки переможцям

Відмінних успіхів у першому півріччі добилися колективи підприємств виробничого об'єднання «Олександріявугілля». Додатково до плану видобуто 122 тисячі тонн вугілля, вироблено 17 тисяч тонн брикетів. За підсумками змагання об'єднанню присуджено перехідний Червоний прапор Міністерства вугільної промисловості СРСР і ЦК профспілки.

Преміями Міністерства вугільної промисловості УРСР відзначені колективи розрізу «Морозівський», рудоремонтного заводу, брикетної фабрики «Байдаківська», які зайняли призові місця в республіканському змаганні.

Перехідним Червоним прапором Міністерства вугільної промисловості України нагороджено колектив підготовчої дільниці № 3 (начальник С. Г. Сосновський) шахти «Верболозівська».

Серед бригад переможцями змагання визнані колективи гірників, де бригадирами В. М. Балашов та М. Г. Галайченко з шахти «Верболозівська».

А. ЛОКШИНА,
інженер.

Прийшли до фінішу

Землероби колгоспу «Росія» завершили збирання ранніх зернових і бобових культур. Значно перевиконали свої соціалістичні зобов'язання по намолоту зерна комбайнові екіпажі, які очолюють Л. І. Гайдучак, Д. В. Назимко та В. П. Дідик. Вони відвантажили на тік відповідно 8,5; 6,3 та 5,7 тисячі центнерів зерна.

Жаткар В. Д. Рубель скосив на звал 380 гектарів хлібів при зобов'язанні 240.

О. ЦАПКО.

Хліба зібрано

Ранні зернові і бобові культури з площі 2007 гектарів обмолочено — такий трудовий здобуток жниварів колгоспу «Україна» на збиранні врожаю. Жарке літо дещо негативно вплинуло на врожайність. Одержано на круг по 26,5 центнера зерна.

На жнивах відзначився сімейний екіпаж І. Г. Тищенка та його сина Олександра, який намолотив 8000 центнерів зерна.

По 7—7,5 тисячі центнерів зерна відвантажили на тік комбайнери А. І. Гавриленко, П. С. Олексієв та О. С. Міщенко з своїми помічниками В. Д. Мельниченком, Віктором Олексієвим і М. Ю. Колісником.

На перевезенні хліба нового врожаю відзначились шофери В. М. Погрібний, В. С. Василяка, Г. Д. Міщенко і В. О. Погрібний.

Хлібороби нині звільняють поля від соломи, підготовляють грунт під озимі наступного року. На скиртуванні соломи успіхів добивається механізатор В. Д. Гавриленко. На 130—150 процентів виконують норми виробітку на оранці грунту механізатори М. І. Шульов та В. І. Полюк.

Комбайнери своїми агрегатами вирушили на допомогу в сусідні колгоспи «Перемога» та імені Свердлова.

А. ПОГРІБНИЙ,
економіст.

Хроніка ідеологічної роботи

«Комуністична партія — авангард радянського народу». На цю тему відбувся єдиний політдень на підприємствах, у колгоспах, радгоспах, установах та за місцем проживання.

З лекціями, бесідами перед трудящими виступили відповідальні партійні, радянські, профспілкові і комсомольські працівники, ветерани війни і праці.

Учасники політдня ознайомились з матеріалами історії КПРС та ленінського вчення про партію нового типу, про економічну стратегію партії комуністів в умовах розвинутого соціалізму. Були висловлені конкретні пропозиції по реалізації завдань поставлених XXVI з'їздом КПРС.

Організовано, на високому ідейно - політичному рівні провели єдиний політдень в колективах швейної фабрики, авторемонтного заводу, виробничого об'єднання «Олександріявугілля», механічного заводу, де виступили позаштатний лектор міськкому Компартії України, ветеран війни і праці М. С. Корнієнко, голова планової комісії міської Ради народних депутатів С. О. Чорненький, секретар парторганізації А. М. Цимбаліст, кандидат технічних наук, директор заводу гірського воску Б. І. Шпапер.

На току колгоспу «Заповіт Леніна» з хліборобами зустрівся і провів бесіду член обласної інформаційно - пропагандистської групи, ректор університету марксизму-ленінізму при обкомі Компартії України Д. Т. Жмак.

В радгоспі «Більшовик» побував районний агітпоїзд, в роботі якого взяли участь представники торгівлі і побуту.

Під час єдиного політдня трудящі міста й району одержали всебічну інформацію про головну мету зовнішньої політики КПРС — боротьбу за мир, про розвиток країни, про економічну політику партії, про перспективи розвитку Олександрійщини.

Г. МОГИЛЕЙ — лектор міськкому Компартії України, А. НАДОЛЬСЬКИЙ — лектор райкому Компартії України.

Партійне життя

Перед звітами і виборами

У райкомі Компартії України відбувся семінар секретарів первинних, цехових осередків та партгрупоргів, на якому розглянуто ряд важливих питань внутрішпартійного життя.

Перший секретар райкому партії Ю. Г. Петренко інформував присутніх про хід підготовки до проведення звітно-виборної кампанії у первинних, цехових партійних організаціях та в партгрупах. Зосередив серйозну увагу на тих завданнях, що висунув перед комуністами XXVI з'їзд КПРС.

В період підготовки до звітно-виборних зборів необхідно звернути виключну увагу на виконанні накреслених заходів по здійсненню критичних зауважень і пропозицій, висловлених на звітних зборах минулого року. Самокритично і всебічно проаналізувати всі плюси і мінуси діяльності партійних бюро, комуністів, дотримуючись вимог Статуту КПРС.

Демократичний централізм передбачає найтісніший зв'язок комуністів і керівних органів партії. Треба постійно дбати про активізацію такого двостороннього зв'язку, завжди підтримувати зауваження і пропозиції комуністів.

Варто глибоко проаналізувати причини промахів та недоліків, краще і повніше використовувати право контролю діяльності керівників підрозділів, адміністрації виробничих колективів. У матеріалах XXVI з'їзду КПРС підкреслюється: «Чи йде мова про кадрові питання, про виконання господарських планів чи про поліпшення умов праці і побуту людей, парторганізації повинні виявляти принциповість, не йти на поводу у адміністрації, коли вона робить неправильно».

Партія вимагає ширше і послідовніше розгортати критику і самокритику, утверджувати в усіх партоорганізаціях дух непримиренності до недоліків.

В період підготовки до звітно-виборної кампанії необхідно глибоко і всебічно проаналізувати, як виконується постанова ЦК КПРС від 26 квітня 1979 року про поліпшення ідеологічної, політико-виховної роботи. Треба постійно добиватися, щоб пропаганда не обминала гострі питання. Оголосити сувору війну формалізму.

Керівники партійних осередків одержали на семінарі конкретні поради і рекомендації про підготовку звітних доповідей, про участь комуністів у звітно-виборній кампанії тощо.

Партійні організації покликані подавати необхідну підтримку і здійснювати контроль за діяльністю масових громадських організацій. Голова райкому профспілки працівників сільського господарства А. П. Харитоненко розповів учасникам семінару про хід підготовки до звітно-виборної кампанії у профспілкових організаціях.

Про підготовку до звітів і виборів у комсомольських осередках розповів другий секретар райкому ЛКСМУ М. Б. Пісковий.

Поділилися досвідом про проведення звітів і виборів у партійних організаціях минулого року секретар парткому колгоспу імені Фрунзе В. І. Перепеляк, секретар партбюро райсільгосптехніки М. К. Середа, секретар цехової парторганізації колгоспу «Ленінським шляхом» Ф. П. Гуртовий.

Були розглянуті також інші питання внутрішпартійного життя.

Перед учасниками семінару з лекцією про міжнародне становище СРСР виступив лектор райкому партії А. С. Надольський.

В. ЗУБОВ,
завідуючий організаційним відділом райкому партії.

На огляді—побут механізаторів

В гарячу пору

Важливою ланкою жнивних робіт є організація побуту механізаторів. Нещодавно ми побували на польовому стані тракторної бригади радгоспу «Більшовик», поцікавилися, як тут вирішується це питання.

Біля будиночку механізаторів майорить червоний прапор трудової слави на честь передовика О. О. Швеця. Агітгрупа, яку очолює Л. П. Скляр, випустила «блискавку» «Передовики соціалістичного змагання на жнивах», де повідомляється про високі показники комбайнерів П. П. Акимова, В. І. Вягіна, Г. О. Кононенка. Не забули й про «Колючку», бо є й такі, кого треба покритикувати. М. Я. Кабанов з'явився у бригаду в нетверезому стані, за що не був допущений до роботи.

Членам групи варто оперативніше діяти, ширше висвітлювати хід змагання на жнивах. Наприклад, в листівці «Темпи збирання вирішують долю врожаю» повідомляється, що скошено 894 гектари зернових, а фактично на день перевірки було скошено 1040 гектарів хлібів. Отже, інформація уже застаріла.

Приміщення будиночку старе, непривабливе. В обідню перерву, мабуть, рідко заходять сюди механізатори. За даними журналу обліку масово-політичної роботи остання бесіда відбулася тут ще в червні. Про радіо, телевізор тут і мови не ведуть.

У полі кипить робота. Кожного дня оперативний штаб випускає бюлетені про хід жнив, вранці знайомлять з ними комбайнерів, а в кінці робочого дня за підсумками змагання представники партійної та профспілкової організацій вручають передовикам перехідні вимпели. А за кожну тисячу намолоченого зерна на бункерах агрегатів наносять зірки. Четверта зірка вже сяє на бункері степового корабля Г. О. Кононенка. Та агітвагончика до місця роботи жниварів не підвезли. Він залишився на полі, де вже закінчилися жнивні роботи.

Настала обідня перерва. Механізатори О. В. Манжула, О. Ф. Якименко та інші задоволені обідом. Але висловили побажання, щоб вивозили степовикам більше фруктів та овочів.

Слід висловити докір на адресу культармійців клубу радгоспу «Більшовик», де завідуючим П. Д. Куньйо. Адже в період жнив на польовому стані жодного разу не виступала агітькультбригада. Не знають дороги до хліборобів торговельники, побутовики. Хочеться вірити, що партійна, профспілкова, комсомольська організації подбають про поліпшення умов праці степовиків.

М. КОРНЄВ—механізатор, **В. ОКСАМИТНИЙ** — комбайнер радгоспу «Більшовик», **С. ЗЕЛЕНСЬКА** — студентка Дніпропетровського університету.

В районному комітеті народного контролю

Порушують жнивний комплекс

На черговому засіданні районного комітету народного контролю було розглянуто питання про хід жнив у колгоспі імені Кірова. Під час перевірки, яку проводив позаштатний відділ сільського господарства, виявилося, що жнива в господарстві організовано дещо краще, ніж в минулому році. На день перевірки на звал було скошено 91 процент зернових та зернобобових культур і обмолочено 48 процентів до посіяного. Продаж хліба державі проводиться згідно графіка. Керівники та спеціалісти господарства приділяють велику увагу продажу державі сильних та цінних пшениць.

Але на жнивному полі виявлено ряд недоліків. Допускаються втрати врожаю. Не організовано підгрібання колосків після комбайнів. Тим часом на площах, де були полеглі хліба, значна частина колосків залишилася на ній.

Порушується комплекс робіт. До початку осінньої сівби залишається мало часу, а в господарстві повільно ведеться підготовка посівного матеріалу. З плану 4200 центнерів на день перевірки було засипано лише половину насіння озимих культур. До посівних кондицій не доведено жодного центнера озимої пшениці. Зразки насіння гороху не здано на аналіз в насіннєву інспекцію.

Великий розрив допускають у колгоспі між збиранням хлібів та підготовкою грунту, особливо на тих площах, де треба буде сіяти озимі. При плані 1762 гектари зорано менше 700 гектарів, в т. ч. 400 гектарів парів. Сталося це тому, що робота на оранці організована лише в одну зміну. До того ж, з 16 гусеничних тракторів 8—9, а інколи й 11 щодня перебувають на ремонті. Згідно доведеного графіка колгосп повинен закінчити підготовку грунту під озимі культури не пізніше як 15 серпня. Та поки що завдання виконано лише на третину.

Якість підготовки грунту також низька. Під рілю не вносять аміачної води, хоч вона в господарстві є.

За відсутність належного контролю за якістю збирання ранніх зернових культур, підготовкою посівного матеріалу, станом машинно - тракторного парку районний комітет народного контролю оголосив догани головному агроному та головному інженеру господарства А. І. Корнієнку та А. В. Вороньку, а голові правління колгоспу імені Кірова А. К. Грозану зауважено.

Групу народного контролю колгоспу, яку очолює І. А. Безрук, зобов'язано посилити контроль за якістю польових робіт.

Необхідно прискорити підготовку грунту до осінньої сівби.



Петро Михайлович Тютік—комбайнер добронадіївського колгоспу імені Петровського. Помічником у нього працює син Микола—студент Кіровоградського педінституту.

Сімейний екіпаж працює з вогником, не допускає втрат хліба. З бункера комбайна вже відвантажено 4506 центнерів ранніх зернових.

Жниварі борються за вчасне і якісне завершення збирання хлібів.

Фото М. Пальчика.

Останні гектари

Землероби колгоспу «Прапор комунізму» завершують збирання ранніх зернових культур на площі 1769 гектарів.

На цьогорічних жнивах відзначився механізатор М. А. Ковальов. Він жаткою ЖРС-4.9 скосив на звал більше 300 гектарів хлібів.

Успішно виконав своє зобов'язання комбайнер І. Я. Гарбузенко, який обмолотив хліба з площі більше 300 гектарів і відвантажив на тік понад 7 тисяч центнерів зерна.

Першість у змаганні виборола жниварі першого відділка, який очолює комуніст І. Д. Шульга. Колектив його вже завершив збирання хлібів.

Г. ТЕРЕЩЕНКО,
диспетчер колгоспу.

Вберегти рослини

На площі Кірова, по вулицях Шевченка, Вільгельма Піка, біля ресторану «Світанок» нашого міста, в селищах Перемога, Приютівка та Димитрово на декоративних фруктових насадженнях дуже поширився непарний шовкопряд. Зараз метелики цього шкідника відкладали на стовбурах дерев, на огорожах мільйони яєць. Знищити їх можна механічно або шляхом обробки гасом. Жителі міста і селищ повинні обстежити насадження на власних садибах, біля дворів і знищити відкладені яйця та метеликів.

Недбайливе ставлення агрономів колгоспів імені Леніна, імені Шевченка, імені Димитрова та радгоспу-технікуму до своїх обов'язків призвело до того, що частина дерев в полезахисних лісосмугах стоїть без листя. Його об'їли шкідники.

Зараз в садах появилась плодожерка другого покоління. Пізні сорти яблунь потрібно, дотримуючись всіх правил безпеки, обробити хлорофосом, карбофосом чи препаратом Бі-58. До розчину слід добавити сірки проти грибкових хвороб.

Багато шкідників на овочевих культурах. На капусті—це ріпна і капустяна білянка, міль, різних видів совка, блохи та попелиця. Проти всіх видів гусениць, крім отрутохімікатів, можна використовувати бактеріальний препарат БІП в дозі 2—3 кілограми на гектар з додаванням хлорофосу по 0,2 кілограма на гектарну норму.

На присадибних ділянках потрібно використовувати настої лопуха, попелу з соломи або дерева. Виготовляють настої так: кілограм попелу заливають 8 літрами кип'ятку і настоюють дві доби. Перед обприскуванням до настою добавляють 10 літрів води і 40 грамів господарського мила. Настій лопуха виготовляють так: третину відра подрібненого листя заливають водою і настоюють три доби.

Проти попелиці, капустяної молі, трачів використовують настої табаку, полину, гіркого перцю, стебел помідорів і картоплі.

На помідорах розвивається фітофтороз, макроспоріоз, коричнева п'ятнистість, вершинна гниль. Плантації їх обробляють з інтервалом 7—8 днів 0,4-процентним розчином хлорокису міді, полікарбоцином, цинебом (по 2—3 кілограми на гектар) та однопроцентною бордоською рідиною. Обробку посівів припиняють за 20 днів до збирання врожаю, а бордоською рідиною —за 8 днів.

Огірки шкодять борошниста роса, оливкова та інші п'ятнистості, мозаїка, павутинні кліщі, білокрилка, попелиця. Проти борошнистої роси і п'ятнистостей використовують 0,5-процентові суспензії колоїдної або порошкової сірки, однопроцентну бордоську рідину.

Проти кліщів і білокрилки на огірках відкритого грунту до цвітіння використовують на присадибних ділянках кельтан з розрахунку 15—20 грамів на десять літрів води. Під час плодоношення можна застосовувати настої часнику, кульбаби, табаку, стебла картоплі.

Боротьба з шкідниками рослин і дерев доступна всім.

В. БОБИР,
начальник районної станції захисту рослин.

НА ПОТОЦІ — КРАЗИ



Полтавська область. Щодня з конвейєра Кременчуцького автозаводу імені 50-річчя Радянської України сходить 118 потужних КрАЗів. Великовантажні тягачі, лісовози, грузовики, самоскиди з маркою цього великого промислового підприємства країни мають високу прохідність, добру швидкість, витривалість, прості і надійні в управлінні. Вони відмінно зарекомендували себе на БАМі, в Тюмені, Крайній Півночі і тропіках. Сьогодні кременчуцьких богатирів купують 56 країн світу.

Успішно виконують заводчани підвищені соціалістичні зобов'язання першого року одинадцятої п'ятирічки. На найбільших будовах країни працюють 80 напланових КрАЗів, уже є першому півріччі 213 машин поставлено у НДР. 245—на БАМ.

На знімках: вгорі — Герой Соціалістичної Праці, член парткому КрАЗу коваль І. П. Білоуська; справа — нові автомобілі КрАЗ-255Л.

(Фотохроніка РАТАУ)

У рідній школі

З нетерпінням чекали учні і вчителі середньої школи № 6 зустрічі з колишнім випускником, а нині героєм космосу Л. І. Поповим. І от у гості до них прибув Леонід Іванович з своїм зоряним побратимом В. В. Рюміним.

Космонавтів тепло вітали вчителі, учні, однокласники Леоніда Івановича, шефи — представники заводу гірського воску.

Мітинг відкрив директор школи І. П. Гаврилєнко.

Десятикласниця Т. Фундова розповіла про те, що політ у космос Л. І. Попова викликав радість і гордість земляків. Колектив школи з хвилюванням слідкував за роботою Леоніда Івановича і Валерія Вікторовича у космосі. Всі збирали про це матеріали і передали до шкільного музею космонавтики.

На мітингу були присутні секретар обкому партії А. І. Погребняк, перші секретарі міськкому і райкому Компартії України В. І. М'яснянкін, Ю. Г. Петренко, голова виконкому міської Ради народних депутатів В. М. Саєнко.

Л. І. Попова і В. В. Рюміна прийняли в почесні піонери і вручили сувеніри, які самостійно виготовили учні.

Господарі запросили дорогих гостей у музей космонавтики. Учениця Ірина Невмивана цікаво розповіла про експонати музею.

Леонід Іванович і Валерій Вікторович зробили теплі записи у Книзі почесних гостей.

Космонавти Л. І. Попов і В. В. Рюмін виступили з промовами, висловили вдячність за теплу зустріч.

Т. ПЛАХОТНЯ.



Репортаж

В ОБІЙМАХ ЗАВОДЧАН

Звістка про приїзд дорогих гостей, зоряних братів Л. І. Попова і В. В. Рюміча на електромеханічний завод блискавкою облетіла цехи і відділи.

Заводчани з нетерпінням чекали побачення. І ось урочиста мить настала. Це було справжнє свято. Біля центрального входу заводоуправління зібралися сотні трудящих підприємства. У багатьох букети квітів.

У двір в'їжджають машини. З них виходять Л. І. Попов, В. В. Рюмін у супроводі секретаря обкому Компартії України А. І. Погребняка, представників партійних і радянських органів міста, Олександрійського і Світловодського районів.

Лунають гучні оплески. Гості вітаються з керівниками заводу. Дівчата в українському одязі підносять гостям букети квітів. Потім космонавти і супроводжуючі особи заходять до зали. Директор заводу В. Ф. Жуганов познайомив їх з історією підприємства, розповів, як нині електроприладобудівники здійснюють намічені плани.

Гості направляються в цехи. Тут вони з інтересом познайомилися з новими виробами, процесами роботи. Особливо тепла зустріч відбулася в складальному цеху, де у свій час працював Л. І. Попов. Міцні потиски рук, обійми з колишніми друзями по праці, з членами бригад Г. Я. Новобранцевої і В. П. Поліщук, які на час польоту зарахували Л. І. Попова почесним членом у свої колективи, а зароблені кошти перерахували у Фонд миру.

Майстер Л. К. Терещенко від імені колективу дільниці сердечно поздоровила космонавтів з успішним виконанням урядових завдань і високими нагородами Батьківщини.

Шановні гості побували також в нових цехах виробництва магнітних пускачів.

Під кінець зміни в складальному цеху відбувся мітинг. Його відкрив секретар парткому заводу П. М. Олійник. Виступаючі М. І. Тюх, Г. Я. Новобранцева, Т. І. Красюк щиро і сердечно привітали космонавтів, побажали щастя і нових успіхів.

У своїх виступах Л. І. Попов і В. В. Рюмін подякували заводчанам за увагу і теплі зустрічі. Директор заводу на згадку вручив їм сувеніри. Космонавти розписалися в Книзі почесних гостей підприємства.

До нових зустрічей!

М. СТОЛЯРОВ.

Намібії — свободу!

НА МІЖНАРОДНІ ТЕМИ

На вимогу незалежних африканських країн у вересні скликається спеціальна сесія ООН, на якій обговорюватиметься намібійське питання.

Чим зумовлена необхідність її скликання? Справа в тому, що після поразки неоколонізаторів у Родезії і проголошення незалежності Республіки Зімбабве єдиним колоніальним володінням в Африці залишилась Намібія. Расистська Південно-Африканська Республіка, яка незаконно окупує цю країну, робить усе можливе, щоб продовжити своє панування в Намібії. При цьому головні зусилля ПАР спрямовані на усунення від участі у вирішенні намібійського майбутнього СВАПО — загальнонародного патріотичного руху, який очолює збройну боротьбу проти окупантів і який визнаний ООН та ОАЄ єдиним законним представником населення цієї країни. У відповідь на вимоги світової громадськості передати СВАПО всю повноту влади расисти створюють у Намібії маріонеткові партії, формують з числа їх керівників маріонеткові «уряди», використовуючи одержаний таким чином час для розправи над патріотами.

У цій своїй нечесній грі ПАР знаходить повну підтримку у західних держав. Імперіалісти заінтересовані в продовженні окупації Намібії. І не тільки тому, що расисти дозволяють їх монополіям грабувати незліченні багатства надр Південно-Західної Африки — уран, алмази, кольорові метали, за запасами яких Намібія займає одне з перших місць у світі. Насамперед США та їх союзники по НАТО бачать у проголошенні справді незалежної Намібії серйозну загрозу для свого головного союзника в Африці — терористичного режиму ПАР. Адже якщо СВАПО прийде до влади в Намібії, яка відіграє тепер роль свого роду буфера між расистською республікою і незалежними країнами континенту, ПАР залишиться сам на сам з вільною Африкою. Африкою, яка єдиним фронтом виступає за викорінення апартеїду.

Ось чому, рятуючи апартеїд, США зривають застосування проти ПАР економічних санкцій, щедро поставляють расистам зброю, використовувану ними як проти патріотів Намібії, так і проти сусідніх незалежних держав.

Тож не дивно, що, коментуючи рішення про скликання спеціальної сесії ООН по Намібії, багато політичних оглядачів одностайно висловлюють думку, що західні держави, і насамперед США, знову опиняться на цій сесії на лаві підсудних. Продовження політики покровительства може дорого обійтися Заходу і змусити незалежну Африку переглянути весь комплекс взаємовідносин з провідними капіталістичними країнами.

С. КУЛИК,
оглядач ТАРС.

Слідами наших виступів

«ПОГОВОРИМО ПРО ДІЄТИЧНЕ ХАРЧУВАННЯ»

Так називався виступ рейдової бригади, опублікований у газеті «Ленінський прапор» 18 березня 1981 року. Піддавався критиці комбінат громадського харчування за недоліки в організації дієтичного харчування трудящих.

Як повідомила редакції директор комбінату громадського харчування Г. Лисиченко, вжито заходів до виправлення становища. В їдальнях №№ 1, 35, 15, 38, 12 організовано дієтвідділи, в інших — виділені дієтстоли. Щодня в меню включаються дієтичні блюда.

В їдальнях №№ 22, 35, 1, 15, 36, 38 взято на облік людей, які потребують дієтичного харчування. Слідкує за цим медсестра підприємства.

В огляді листів під заголовком «Пошта минулого тижня» (газета за 27 червня) розповідалося, що мешканці вулиці Кременчуцької скаржилися на те, що під час дощу тут обірвало електролінію і працівники підприємства «Міськсвітло» лише через два дні ліквідували пошкодження.

Директор підприємства «Міськсвітло» О. М. Тимченко повідомив редакції, що факт мав місце. Виступ газети обговорено на зборах працівників експлуатаційної дільниці, де майстром В. К. Моцний. Різкій критиці було піддано роботу оперативно-виїзної бригади, з вини якої трапилась затримка з ремонтом. Членам бригади Р. М. Підгорній, Т. О. Лазаревич, Т. Д. Писаревській та В. Ф. Забігайло назначено позачергову переатестацію.

Рейдова бригада на пусковій будові

У кількох няньок...

Для повнішого забезпечення потреб трудящих міста м'ясопродуктами вирішено спорудити у 1981 році комплекс по відгодівлі свиней на 2200 голів.

Рейдова бригада поцікавилась ходом будівництва цього об'єкта.

Спорудження свинокомплексу має велике значення для розв'язання продовольчої програми у масштабах Олександрії.

Будувати об'єкт довірено на пайовій участі відділу робітничого постачання, заводам підйомно-транспортного устаткування та електромеханічному. Керівники названих колективів дали згоду на спільну участь у будівництві. Що й казати, ініціатива хороша. Та перетворювати її у життя не поспішають. Більш-менш серйозно поставилися до будівництва торговельники.

Виконавцем робіт виступає трест «Олександріявуглебуд», а точніше, третє управління цього тресту. Відділу постачання намічено спорудити три свинарники по відгодівлі тварин. Один із них уже майже готовий. Зараз тут ведуться штукатурні роботи. Йде монтаж устаткування. Змонтовано каркаси двох інших свинарників, над ними споруджують дах. З потугами, із скрипом посуваються роботи.

За півріччя будуправління № 3 виконало на спорудженні свинокомплексу будівельно - монтажних робіт на суму 140 тисяч карбованців при плані 252 тисячі.

Далеко гірше організовують роботу на комплексі заводчани. Так, електромеханічний завод виконав робіт лише на 5 тисяч карбованців при завданні 208 тисяч. Завод підйомно - транспортного устаткування мав виконати робіт на 168 тисяч карбованців, але до здійснення завдання майже не приступав.

Безвідповідальне ставлення директорів заводів В. Ф. Жуганова і В. Г. Гуцола до будівництва призвело до того, що пуск свинокомплексу в намічений строк під загрозою зриву.

Електромехзаводу необхідно змонтувати трансформаторну електропідстанцію і підвести на об'єкт воду, провести теплотрасу між корпусами свинарників, каналізацію. Заводу підйомно - транспортного устаткування треба спорудити кормоцех, зробити гноєзбірник і т. д. І все це треба негайно завершити, а окремі об'єкти — до 15 серпня.

Наша рейдова бригада на об'єкті не помітила пожвавлення. Лише від будуправління № 3 45 робітників бетонували стічні канали, штукатурили стіни побутових приміщень, монтували устаткування для подачі кормів тощо.

Кілька чоловік від електромехзаводу монтували лотки теплотраси. Від кранобудівників не було жодного чоловіка на будові. Отже, учасники будівництва стримують один одного. Так, без пуску електропідстанції не можна пустити в дію перший свинарник.

Коли й подадуть сюди струм, все ж свинарник не може функціонувати без резервуару для стоків, який уже давно повинні були спорудити кранобудівники. А вони ще й котлована не вирили.

Причин, які гальмують роботу на об'єкті, багато. Незадовільно організували постачання матеріалів. Управління виробничо-технологічної комплектації тресту «Олександріявуглебуд» досі не постачало більше 10 балок для перекриття даху. Заводчани мотивують свої проблеми відсутністю транспорту, розчину, бетону та ін. Однак треба прямо сказати: вся біда в тому, що в керівників відсутній діловий підхід до розв'язання цієї важливої справи.

Рейдова бригада:
Є. МЕРКУЛОВ — завідуючий позаштатним відділом будівництва міського комітету народного контролю, М. ТРУХАНОВ — редактор міського радіомовлення, В. КОЛЕСНИКОВ — кореспондент газети «Ленінський прапор».

Редактор
Х. СОКОЛОВСЬКИЙ.

ЛЕНІНСЬКИЙ ПРАПОР
3 стор. 31 липня 1981 р.

РЕКЛАМА, ОГОЛОШЕННЯ, ДОВІДКИ

Що може „ЧАЙКА“. Новини сервісу.

ФАРБУВАННЯ ПОЛІЕФІРНОГО ТЮЛЮ

Це найостанніша новинка. Кіровоградська обласна фабрика хімчищення стала одним з перших підприємств служби побуту республіки, на якому впроваджена ця цікава послуга.

А історія її появи в області така. Дізналися на підприємстві, що надається така послуга у Москві, яка протягом кількох років користується підвищеним попитом. Поїхали за досвідом на спеціалізовану фабрику фарбування одягу № 1 Московського виробничого об'єднання «Чайка» технолог обласної фабрики Людмила Іванівна Сипавка та старший майстер Олександрійської фабрики «Чайка» Віра Миколаївна Мироненко. Досконало вивчили технологію і от вже ви, шановні читачі, маєте змогу скористуватись новою послугою.

А в тому, що в вас з'явиться бажання скористатися цією послугою, ми сумнівів не маємо, бо ж вигоди її дуже очевидні. Які саме?

По-перше. В магазині лавсанові гардини можна придбати лише білого або жовтого кольорів. А якщо ці кольори вам не до вподоби? Відразу віднесіть покупку на приймальний пункт фабрики.

По-друге. В магазині поліефірні гардини не завжди можна вільно придбати. Поки що це дефіцит. Тому викидати старі недоцільно не тільки з метою економії.

По-третє. Протягом року нові гардини від дії сонячних променів втрачають первісний колір і вже на вікнах їм не місце. Але замість того, щоб нові купувати — віддайте їх у фарбування. Економія коштів при цьому буде значною. Якщо вартість нової— до десяти і більше карбованців за метр, то вартість фарбування — 50—70 копійок за метр. Якщо періодично підфарбовувати гардини, вони служитимуть довго.

В які кольори фарбують гардини? У рожевий, голубий, фіолетовий, синій та інші Практикується і триколірне (по частинам) фарбування. Сполучення кольорів такі: синій—сірий—голубий або оранжевий — зелений—коричневий.

Термін виконання замовлень—до 15 днів. Приймаються замовлення на всіх приймальних пунктах фабрики та на всіх комплексних приймальних пунктах райпобуткомбінату.

Друковане фарбування. Впровадження планується

Друковане фарбування — це нанесення малюнку на бавовняні та лавсанові вироби — футболки, сорочки тощо.

Виготовлення подушок, перин. Послуга впроваджена

Тканина і пір'я — фабрики. (До відома замовників Олександрії та району — це замовлення виконується в головному цеху обласної фабрики, а приймається на приймальних пунктах та КПП).

Абонементне обслуговування Впроваджено

Одним талоном можна користуватися протягом року, а можна і відразу його реалізувати. В чому ж суть?

Власник абонементного талону здав десять речей в хімчищення. При оформленні замовлення на десяту річ приймальна квитанція виписується, але плата не береться.

Отже, чим більше речей ви здаватимете в хімчищення, чим частіше користуватиметеся послугами фабрики, тим більшою буде економія вашого сімейного бюджету.

Додамо, що власники абонементних талонів обслуговуються двічі поза чергою. Як це розуміти? По-перше здають замовлення поза чергою, а по друге, їхні замовлення виконуються також поза чергою.

ЧИСТКА ПОДУШОК І ПЕРИН З ДОДАВАННЯМ ПІР'Я ДО НЕОБХІДНОЇ ВАГИ. ПОСЛУГА ВПРОВАДЖЕНА

КОЛИ СЛІД ЗДАВАТИ В ХІМЧИЩЕННЯ ПАЛЬТО?

Той, хто не знає вірної відповіді на це запитання, ризикує не лише мати зайвий клопіт восени, а й ходити у холодні осінні дні без пальта. Бо вірна відповідь одна—влітку. Тоді, коли фабрика не перевантажена зимовими речами.

А буває й так: людина розуміє все вірно. Але влітку часу ніяк не знайде, щоб відвідати приймальний пункт фабрики хімчищення, а в листопаді дає собі слово: «З наступного року обов'язково здаватиму своєчасно». А наступного року все повторюється знову. А таких замовників чимало. Звідси і черги в листопаді та грудні.

І будуть ті черги доти, доки переважна більшість замовників не користуватиметься послугами своєчасно. Бо ж виробничі потужності кожного спеціалізованого підприємства служби побуту розраховані на задоволення побутових потреб населення відповідної зони обслуговування при умові рівномірного надходження замовлень.

Протибактерицидне просочування текстильних виробів, білизни постільної та натільної

За свідченням спеціалістів санітарної служби обробку протибактерицидним просочуванням постільної та натільної білизни слід робити щорічно.

До уваги завідуючих господарствами гуртожитків, готелів, турбаз тощо. Замовлення установ і підприємств виконуються з оплатою по безготівковому розрахунку.

Впроваджено також протибактерицидне просочування і речей під час хімчищення (за бажанням, зрозуміло, замовника). Громадян це може зацікавити в плані просочування одягу, а установи? Можна навести чимало прикладів, коли ця послуга просто необхідна. Скажімо, для служби прокату — обробка спальних мішків, для клубів — костюмів для учасників художньої самодіяльності.

Супутні послуги:

— зрізання і пришиття гудзиків, дрібний ремонт одягу, заміна підкладки (матеріал фабрики). На нашу думку, це повідомлення коментарів не потребує. Головне, щоб ви не забули про наявність супутніх послуг.

ШАНОВНІ ЗАМОВНИКИ! Пам'ятайте, що оброблені хімчищенням речі стають чистими і гігієнічними, набувають первісної свіжості забарвлення і додаткової зносостійкості.

УКРПОБУТРЕКЛАМА.

ОЛЕКСАНДРІЙСЬКОМУ АВТОТРАНСПОРТНОМУ ПІДПРИЄМСТВУ № 10011

потрібні на роботу:

ВОДІЇ-ГОНЩИКИ 1—2—3 класів, які не мають категорії «Д», з послідуючою перепідготовкою на підприємстві на категорію «Д».

ВОДІЇ 1—2—3 класів, які мають категорію «Д», для роботи на автобусах.

СЛЮСАРІ ПО РЕМОНТУ АВТОМОБІЛІВ.

ГАЗОЕЛЕКТРОЗВАРЮВАЛЬНИКИ.

СЛЮСАРІ-МОТОРИСТИ.

КОНТРОЛЕРИ.

КАСИРИ.

РОБІТНИКИ ПО ПРИБИРАННЮ ПІДСОБНИХ ПРИМІЩЕНЬ.

МИЙНИЦІ АВТОБУСІВ. Зарплата 140 крб.

МУЛЯРИ, ШТУКАТУРИ.

Заробітна плата водіїв 180—200 крб., а у водіїв, які працюють на автобусах ЛіАЗ по місту,— 200—250 крб.

Робітники забезпечуються паливом по пільгових цінах. Проїзд на роботу і в зворотному напрямку за рахунок підприємства. У віддалені населені пункти в нічний час робітників розвозить черговий автобус.

Для відпочинку робітників є пансіонат в смт. Коблево на березі Чорного моря.

За довідками звертатися у відділення по працевлаштуванню на адресу: 317900, м. Олександрія, вул. Шевченка, 91 та у відділ кадрів на адресу: м. Олександрія, вул. Свердлова, 43. Телефон 2-07-68.

АДМІНІСТРАЦІЯ.

ОЛЕКСАНДРІЙСЬКОМУ РАЙОННОМУ ВУЗЛУ ЗВ'ЯЗКУ

ПОТРІБНІ НА ПОСТІЙНУ РОБОТУ:

СОРТУВАЛЬНИКИ,

ЛИСТОНОШІ по доставці кореспонденції і телеграм,

ЛИСТОНОШІ по супроводженню пошти.

За довідками звертатися у відділ кадрів.

АДМІНІСТРАЦІЯ.

Олександрійська бухгалтерська школа проводить набір на курси по підготовці бухгалтерів промислових підприємств. Навчання платне.

Звертатися на адресу: вул. Пролетарська, 15.

ДИРЕКЦІЯ.

«ЛЕНИНСКОЕ ЗНАМЯ» — орган Александрийских городского и районного комитетов Компартии Украины, городского и районного Советов народных депутатов Кировоградской области (выходит на украинском языке).

АДРЕСА РЕДАКЦІЇ: Індекс 317900, м. Олександрія, вул. Шевченка, 74.

ТЕЛЕФОНИ: редактора — 2-23-45, відділів: партійного життя — 2-24-33, промисловості — 2-36-63, сільського господарства —2-27 93, відповідального секретаря — 2-35-63, відділу листів — 2 01-43, приймальні — 2-22-32, бухгалтера — 2-27-93.

Олександрійська міська друкарня Кіровоградського облуправління у справах видавництв, поліграфії і книжкової торгівлі. Індекс 62065. Спосіб друку високий. Телефони: 2-31-35, 2-34-70. Тираж 27850. Обсяг 1 друк. арк. м. Олександрія, вул. Шевченка, 81. Зам. № 5096.

ПРОЛЕТАРІ ВСІХ КРАЇН, ЄДНАЙТЕСЯ!

ГАЗЕТА НАГОРОДЖЕНА ПОЧЕСНОЮ ГРАМОТОЮ ПРЕЗИДІЇ ВЕРХОВНОЇ РАДИ УРСР

Ленінський ПРАПОР

ОРГАН ОЛЕКСАНДРІЙСЬКИХ МІСЬКОГО ТА РАЙОННОГО КОМІТЕТІВ КОМПАРТІЇ УКРАЇНИ, МІСЬКОЇ ТА РАЙОННОЇ РАД НАРОДНИХ ДЕПУТАТІВ КІРОВОГРАДСЬКОЇ ОБЛАСТІ

Серпень
1
Субота
1981
№ 123 (9147)
Ціна 2 коп.
Газета виходить у вівторок, середу, п'ятницю, суботу.

ГАЗЕТА ВИДАЄТЬСЯ З 26 БЕРЕЗНЯ 1919 РОКУ

БІБЛІОТЕКА І ЧИТАЧІ

ВЕЛИКИМ духовним багатством в нашій країні є книга. В. І. Ленін говорив, що це могутня сила, і треба зробити її рухомою, летучою.

Тільки в нашому місті нараховується 72 і в районі 67 бібліотек різних систем і відомств. Книжковий фонд їх перевищує 2 мільйони примірників.

Справжнім центром пропаганди книги стала Червонокам'янська бібліотека-філіал. Завідуюча Н. Т. Шаповал — ентузіаст своєї справи. Більше 30 років працює вона з книгою. Ніну Тимофіївну радо зустрічають на фермі і в полі, до її запального слова прислухаються люди.

Уже багато років ця бібліотека-філіал служить опорною базою парторганізації колгоспу імені Фрунзе у мобілізації трудящих на виконання планів і соціалістичних зобов'язань.

Бібліотеки — важливі центри ідеологічної роботи. Зараз вони широко пропагують матеріали XXVI з'їзду КПРС та XXVI з'їзду Компартії України.

В цьому напрямку велику роботу проводить колектив міської бібліотеки-філіалу № 8 для юнацтва. Керує нею досвідчений працівник культури Н. В. Лощенко. Бібліотека тримає тісний звязок з середніми школами №№ 2, 15, 17, радою гуртожитку «Юність». При бібліотеці-філіалі працює лекторій «Шлях до професії», проводяться зустрічі з передовиками промислового виробництва, уроки моральності, читацькі конференції та ін.

Юнацьку бібліотеку охоче відвідують учні. Тільки за півроку тут побувало 2329 читачів. Їм видано 35275 книг.

З централізацією бібліотек якісно змінилось обслуговування читачів, наповнилось новим змістом. Працівники відділу обслуговування центральної районної бібліотеки, який очолює З. Г. Руда, вміло використовують в роботі засоби ідейного і морального виховання трудящих. Тут працює клуб за інтересами «За все в одвіті».

Вміло ведуть методичну та інформаційну роботу працівники міської центральної бібліотечної системи В. А. Іваненко, Є. В. Перцева, відділу комплектування і обробки літератури Л. Г. Мірошниченко. Добре налагоджено обслуговування читачів у бібліотеках-філіалах Головківській № 1, Піщанобрідській, Щасливській, Олександрівській, Новопразьких для дорослих, № 1 та № 3.

Проте в роботі окремих бібліотек є чимало недоліків. Вкрай незадовільно веде пропаганду книги, обслуговування читачів завідуюча Андріївською бібліотекою-філіалом В. М. Резніченко. Вся робота її зводиться до того, щоб відкрити та закрити приміщення бібліотеки. Завідуюча не знає дороги до колгоспників.

Втратили почуття відповідальності за доручену справу працівники Костянтинівської та Пахарівської бібліотек-філіалів Т. А. Соловйова, Є. Я. Кононенко.

В минулому році відкрито бібліотеку-філіал № 9 по вулиці Карла Лібкнехта, 35 у місті. Приміщення тут тісне. Немає книгосховища, читального залу. Справедливі претензії з приводу цього висловлюють читачі.

В місті дуже нерівномірно розміщена мережа бібліотек. В центрі їх багато, а в Південному мікрорайоні, в районі школи № 8 стаціонарних бібліотек немає.

Праця бібліотекаря потрібна людям. Тож, сумлінно виконувати доручену справу — почесний обов'язок працівників бібліотек.

Вітаємо з нагородами

Гідно несуть трудову вахту на честь Дня шахтаря гірники підприємств виробничого об'єднання «Олександріявугілля». На відзначення їх успіхів Міністерство вугільної промисловості СРСР та Президія ЦК профспілки галузі присвоїли звання «Почесний шахтар» машиністу гірничо - виймальних машин Віктору Костянтиновичу Кобенку, гірничому робітнику очисного вибою Василю Опанасовичу Мостовому та електрослюсарю Сергію Івановичу Вовненку з шахти «Верболозівська», гірничим робітникам очисного вибою Олександру Михайловичу Біленку та Івану Трохимовичу Федану, прохіднику Григорію Івановичу Кравченку, машиністу гірничо-виймальних машин Миколі Яковичу Плахотному, гірничому майстру Василю Петровичу Шестопалу з шахти «Світлопільська».

Поздоровляємо передових виробничників з високим званням і бажаємо нових трудових перемог.

Л. ГРИГОРЕНКО.

У колгоспі імені Свердлова серед комбайнерів найвищих показників добився І. С. Сергієнко. Комбайном «Нива» він зібрав 325 гектарів ранніх зернових.

На відвезенні соломи від агрегату старанність проявив механізатор С. С. Пиріг. Він забезпечив безперебійне транспортування пожнивних решток до місця закладання скирт.

На знімку: механізатор С. С. ПИРІГ.

Фото М. Пальчика.



Перші 80 тонн

Ветеран Великої Вітчизняної війни і праці Андрій Степанович Калашник з колгоспу «Перемога» працював на зернозбиральному комбайні. А як настала пора заготівлі соковитого корму для худоби, він пересів на силосозбиральний комбайн.

Разом з трактористом В. В. Таратиновим трудар відкрив рахунок зелених жнив. Вони вже відвантажили на силос 80 тонн зеленої маси кукурудзи.

В. ВОЛЯНСЬКИЙ.

Повняться силосні траншеї

Збирання врожаю ранніх культур у колгоспі імені Карла Маркса на завершальному етапі. Одночасно з цим кормозаготівельники розпочали зелені жнива.

Косовицю кукурудзи на силос розпочала ланка, яку очолює І. П. Кайко з другого відділка. Він разом з комбайнером В. М. Михном уже відвантажив від свого агрегату понад 400 тонн зеленої маси. Перевозять її шофери з автопідприємства Червонокам'янського відділення сільгосптехніки.

На закладанні соковитого корму з перших днів проявляють наполегливість механізатори М. І. Горобець та Л. С. Кравець. Вони швидко розвантажують транспорт, розрівнюють та утрамбовують силосну масу.

М. РОМАНЕНКО,
заступник голови правління колгоспу.

Випереджають час

Велика група передовиків виробництва швейної фабрики у відповідь на історичні рішення XXVI з'їзду КПРС вирішила виконати особисті п'ятирічні плани за 4 роки. Це змагання набирає все ширшого розмаху. Сьогодні перед у русі ведуть швеї Людмила Ємеліна, Зінаїда Яценко, пресувальниці Людмила Линник, Раїса Куроп'ятник, Ольга Баленко, які випереджають свій робочий графік з початку року на 2—2,5 місяця.

Л. КРИВДА,
інженер.

Стимули для орачів і сівачів

У боротьбі за врожай велике значення мають якісно підготовлений грунт і стислі строки сівби озимих. Виходячи з цього, Центральний Комітет Компартії України і Рада Міністрів Української РСР рекомендували колгоспам та радгоспам широко застосовувати в 1981 році матеріальне стимулювання на оранці грунту і сівбі озимих культур.

Передбачено продавати трактористам - машиністам, які зайняті на оранці грунту і сівбі, до 7 кілограмів зерна по закупівельній ціні за кожну змінну норму на оранці, що виконана протягом 30 днів від початку масового збирання попередньої культури і протягом перших десяти днів сівби озимих. У наступний період оранки та сівби рекомендується продавати до 5 кілограмів зерна за кожну виконану змінну норму.

Керівники та спеціалісти господарств покликані довести до відома землеробів рекомендовані стимули, розповісти їм про те, що вони здійснюватимуться з метою мобілізації трудівників села на успішне закладання міцної основи під урожай наступного року.

Керівники та спеціалісти господарств зобов'язані забезпечувати контроль за якістю оранки.

Г. ДЕМЕНКО,
головний економіст управління сільського господарства.

Новини, події, факти

Для майбутньої шахти

Відповідальне завдання одержали конструктори рудоремонтного заводу — в стислі строки розробити технічну документацію для котельні на споруджуваній шахті «Ведмежеярська». Наполегливість і ініціативу при цьому проявили начальник бюро металоконструкцій І. Ф. Мірошниченко та інженер-конструктор Т. Р. Браліна.

Сьогодні відділ головного конструктора завершив розробку документації і креслень. А завод уже виготовив і відправив на майбутню шахту частину обладнання котельні.

О. СОРУХАНОВ,
заступник головного конструктора заводу.

Нова продукція

Колектив механічного заводу освоїв випуск трьох видів спеціальних столів для друкарень. Це зручно обладнані робочі місця для офсетного друкування, де процеси будуть здійснюватись на науковій основі. Нові столи дозволять друкарям значно підвищити продуктивність праці. Завод уже виготовив і відправив замовникам понад 100 штук виробів.

На дільниці по випуску товарів для населення освоєно випуск дитячих вішалок для одягу та господарських шкатулок з художнім оформленням.

В. ВИКРЕСТ.

Солодкий взяток

Пасічники господарств району успішно виконують свої зобов'язання. За першу качку колгоспи імені Фрунзе та імені Енгельса одержали по 20—30 центнерів запашного меду.

Закупівельним організаціям цього продукту вже продано 100 центнерів при річному плані 180 центнерів.

Г. КИСЕЛЬОВ.

Комуніст у колективі

Від рядового тваринника до завідуючої молочно-товарної ферми колгоспу «Україна» — такий трудовий шлях члена КПРС Г. С. Мажари. Відтоді, коли Галина вперше переступила поріг ферми, минуло чверть віку.

— Тяжкі то були роки, — пригадує трудівниця свої перші робочі дні на фермі. — На плечах носили корми і воду для тварин, самотужки виносили гній із стайні. Та згодом звикла до праці на фермі, все глибше розуміла важливість своєї професії. Тепер тяжку працю виконують машини.

Минали роки. Галина Степанівна закінчила зоотехнікум. Ось уже десять років працює на відповідальному посту завідуючої.

Пригадала жінка той день, коли комуністи колгоспу прийняли її в ряди ленінської партії. Відтоді відповідальність за доручену справу подвоїлась. У праці завідуюча спирається на досвідчених доярок, ветеранів ферми, які надають їй відчутну допомогу.

Ветеран праці, обліковець ферми Л. Г. Погорілa веде облік і аналіз молока. Поряд з цим Лідія Григорівна оформляє екрани соціалістичного змагання доярок за день, декаду, місяць і квартал.

На фермі часто виступають політінформатори — вчителі Г. Г. Карабаш, Т. І. Андрієнко, бібліотекар В. А. Капелюха та ін. Вони роз'яснюють виробничникам рішення партії і уряду, знайомлять з подіями в нашій країні і за кордоном. На ферму часто приходять учні Щасливської восьмирічки, влаштовують концерти учасники художньої самодіяльності.

Ветеран ферми комуніст Г. С Мажара виступає з бесідами серед тваринників, уміло пропагує досвід передовиків, турбується про зміцнення здорового морального клімату в колективі.

Доярки постійно борються за підвищення продуктивності стада. Нині надоюють в середньому по 8,8 кілограма молока від корови, що значно більше, ніж торік. Г. І. Кочерга, О. О. Мельник мають ще вищі показники.

Звичайно, доводиться завідуючій долати чимало труднощів. Часто виходять з ладу доїльні апарати. Не все гаразд з підвезенням води до табору. Не вистачає підмінних доярок. Про це не раз говорила керівникам колгоспу, та й сама не сидить згорнувши руки.

Галина Степанівна може по праву пишатися своєю сім'єю. Її чоловік Григорій Захарович теж трудиться на колгоспній фермі. Дочка Наташа закінчила 10 класів і також береться до праці. Менша дочка Лариса — учениця шостого класу, мамина помічниця дома. Син Григорій працює трактористом у колгоспі.

Сім'я трударів має чимало подяк за сумлінну працю. Галина Степанівна нагороджена медаллю «За трудову відзнаку», почесними грамотами, цінними подарунками колгоспу.

Г. С. Мажара бере активну участь в громадському житті колгоспу, член партбюро, член правління колгоспу. Жінка здобула в господарстві славу і шану.

В. СЕМЕНОВИЧ.

Механізатор — центральна фігура на селі

Родина Братченків

Микола Романович Братченко вже кілька років на заслуженому відпочинку. Та він продовжує працювати в колективі механізаторів першої тракторної бригади колгоспу імені Калініна.

Незадовго до жнив батько мав розмову з бригадиром механізаторів В. Ю. Галушкою і попрохав його створити сімейний збиральний екіпаж. Той погодився.

Багато зробили механізатори Братченки в підготовці закріпленої техніки до жнив. Допомагав синам і батько. Заздалегідь брати полагодили свого «Колоса».

Протягом першої п'ятиденки Микола Романович кожного дня навідувався до синів на жнивне поле. Стежив за їх роботою. Радів, що сини жнивують добре, не підводять батька.

А згодом на бункері синівського «Колоса» появилась п'ята трудова зірка. Старий Братченко на світанні проводжає Григорія та Івана на жнивне поле. І завжди радить, як продуктивніше використати потужну зернозбиральну машину. Учить синів дорожити хліборобською честю, цінувати сімейну механізаторську спеціальність.

— Механізатор на селі — це сьогодні найпочесніша професія, він в одвіті за врожай, — говорить Микола Романович.

Григорій та Іван не перший рік працюють механізаторами, вирощують і збирають найцінніше багатство — хліб. Вони з честю виконують батьківські настанови, прагнуть в усьому бути схожими на нього.

У соціалістичному зобов'язанні братів Братченків записано: «Зібрати в 1981 році 230 гектарів ранніх зернових і намолотити 7 тисяч центнерів зерна». Своє слово механізатори підкріплюють ділом. Вони успішно виконують взяте зобов'язання.

А Братченко - старший гусеничним трактором Т-74 готує грунт під осінній засів озимих культур.

Хліборобська сім'я механізаторів Братченків користується в колгоспі імені Калініна авторитетом і повагою.

Л. САВІН,
наш позаштатний кореспондент.

Фоторепортаж

З піснею до людей

Агіткультбригада районного Будинку культури в цьому році підготувала для трудівників полів і ферм нову концертну програму «Час, вперед».



Передбачено сценарієм народні і ліричні пісні, танці народів СРСР, сатиричні сцени, гумор. Аматори прославляють передовиків колгоспного виробництва, викривають недоліки.

Активну участь в агіткультбригаді беруть Тетяна Хода — директор Новопразького Будинку культури № 2 та художній керівник Тетяна Пилипенко, інженер по побуту при райвиконкомі Лариса Кондратьєва, відповідальний секретар районного товариства «Знання» Раїса Бондаренко, директор Андріївського сільського Будинку культури Григорій Клименко та художній керівник Приютівського Будинку культури Олександр Губенко.

Культармійці виступили вже перед механізаторами колгоспів «Червоний прапор», «Перемога» та інших господарств.



На знімках: Валентина Кравцова виконує українську народну пісню (фото зліва), подружжя Ольга і Микола Москаленки виконують молдавський народний танок (фото внизу).

Текст і фото М. Пальчика.

Сигнали наших виступів

«ПРИЧИНИ СТРОКАТОСТІ»

В кореспонденції, що надрукована в «Ленінському прапорі» 10 червня ц. р. під таким заголовком, писалося про недоліки в організації праці тваринників першої та третьої молочнотоварних ферм колгоспу «Червоний прапор».

Секретар парткому В. Т. Лук'яненко повідомив редакції, що факти мали місце. Виступ газети обговорено на зборах працівників ферм. Критику визнано справедливою.

На завідуючих фермами М. О. Шкабуру та М. В. Голика накладено адміністративні стягнення.

Нині ферми вкомплектовано доярками. На молочнотоварній фермі № 1 запроваджено цехову систему утримання тварин. Колектив доярок третьої ферми подолав відставання і утримує перше місце по колгоспу.

РЕЙД

Трактори... на приколі

В цьому році господарствам району необхідно підготовити під озимі 45285 гектарів грунту. Члени рейдової бригади побували в ряді господарств і перевірили, в якому стані знаходяться трактори.

Хлібороби колгоспів імені Фрунзе, «Червоний прапор», «Прогрес» прагнуть вчасно і якісно підготовити грунт під осінній засів. Тут створено ланки орачів, організовано дво змінну роботу. І не дивно, що механізатори цих господарств вже підготовили під озимі наступного року 70 процентів ріллі від загальної площі.

Проте не скрізь так. Особливо тривожне становище з підготовкою полів до осіннього засіву в колгоспах імені Свердлова, імені Димитрова, «Перемога», імені Петровського, «Україна». В згаданих господарствах на день перевірки було виорано лише по 20—21 проценту ріллі. Справа в тому, що тут багато техніки з різних причин не використовується.

В колгоспі імені Димитрова необхідно підготовити під озимі 1326 гектарів ріллі. А виорано лише 371 гектар. Причина в тому, що в тракторній бригаді № 1, яку очолює М. А. Радул, трудова дисципліна на низькому рівні, механізатори не бережуть закріплену техніку. З наявних 25 тракторів тут не працює 8. З них 2 потужні Т-150К стоять в польовому стані по кілька місяців, заросли бур'янами (див. фото).

Головний інженер господарства І. Г. Юхименко розповідає, що один трактор Т-150К весною було направлено на технічне обслуговування в райсільгосптехніку. Але там як слід не відремонтували його. Через деякий час машину повторно направили ремонтникам. Проте потужний трактор так і досі не працює.

З травня стоїть в райсільгосптехніці трактор Т-74. Інша машина такої ж марки ремонтується в бригаді. Два трактори Т-74 стоять без трактористів. Їх господарі працюють на комбайнах.

Ганебний вчинок скоїв механізатор С. М. Селезень. Через п'янку він вивів з ладу два трактори — Т-74 і Т-40.

В тракторній бригаді погано приживається молодь, помітна плинність кадрів. Так, в цьому році колектив залишило 4 механізатори, а на їх місце не прийшло жодного.

Кілька цьогорічних випускників школи набули професію сільського механізатора при Куколівському міжшкільному учбовому комбінаті. Проте педагогічний колектив, керівники колгоспу не все зробили, щоб юнаки і дівчата залишились працювати в рідному господарстві.

Не цікавиться станом технічного обслуговування та ремонту тракторів головний інженер колгоспу «Перемога» В. І. Петренко. В господарстві на день перевірки не використовувався 21 трактор. 7 з них стояло без механізаторів і 14 поламані.

В колгоспі в цей день було 650 гектарів вільних площ. А працювало на оранці лише 6 тракторів.

Найгірші справи в бригаді № 3, де не використовується 10 тракторів.

Сім тракторів різних марок не використовують в другій бригаді.

Помічник бригадира тракторної бригади № 1 М. М. Захарченко бідкається, що запасні частини відсутні, а райсільгосптехніка відчутної допомоги не надає. Тут також потребують ремонту трактори Т-74 та Т-150К. А трактор МТЗ-5 понад шість місяців знаходиться на капітальному ремонті в Знам'янці. Простоює в польовому стані без господаря і Т-150К.

Не кращий стан і в колгоспі імені Свердлова. Тут не використовують 14 тракторів. Велика вина в цьому ремонтників. Так, в райсільгосптехніці знаходиться на ремонті 6 тракторів. Деякі стоять ще з минулого року.

Машинно - тракторний парк колгоспу імені Калініна обслуговується райсільгосптехнікою. Проте допомоги головківці не відчувають. Ось приклад. Більше місяця стоїть на ремонті Т-74, а два трактори МТЗ-5—ще з грудня минулого року. В цьому господарстві теж не вистачає механізаторів. Через це не ремонтуються потужний Т-150К та два трактори Т-74, не експлуатуються ще три трактори Т-74, бо відсутні механізатори.

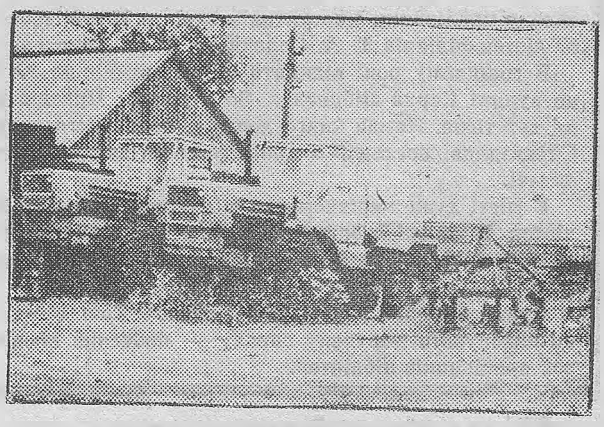

Отже, технічний стан тракторів в згаданих господарствах на низькому рівні. Керівники колгоспів, спеціалісти, працівники райсільгосптехніки повинні подбати, щоб трактори працювали з повним навантаженням, щоб вчасно підготовити площі під озимі. Адже сівба не за горами.

А. КРІВЕЦЬ — начальник районної інспекції держсільтехнагляду, О. ЩЕРБАК — позаштатний інспектор районного комітету народного контролю, В. СОКОЛОВ — спецкор газети «Ленінський прапор».

ЛЕНІНСЬКИЙ ПРАПОР
2 стор. 1 серпня 1981 р.

З СВЯТОМ, ПРАЦІВНИКИ СТАЛЕВИХ МАГІСТРАЛЕЙ!

Прапор в надійних руках

В першому півріччі 1981 року трудівники станції Щаслива добилися вагомих успіхів. Виробниче завдання по навантаженню вагонів виконали на 174 проценти. План по розвантаженню —на 103,1 процента. Простій вагонів знижено проти норми на півтори години.

Щоб досягти цих показників, весь колектив станції трудився напружено, по-ударному. Тон в соціалістичному змаганні задають ветерани, ударники комуністичної праці, чергові по станції П. М. Лавренчук, С. Ф. Кулішенко.

Дбайливо виконують свої обов'язки старший касир Л. О. Руденко, касири В. Д. Орлова, Л. К. Осипова. Про це свідчать записи в книзі відгуків і пропозицій.

Рівняються на досвідчених товаришів комсомольці, приймальники-здавальники вантажів Л. І. Цимбал, О. Н. Москалюк. Вони завжди вчасно оформляють документи.

За підсумками шести місяців колективу залізничної станції Щаслива присуджено перехідний Червоний прапор відділення залізниці. Ця відзнака надихає на нові трудові звитяги.

Т. ГРЕЧКО,
начальник станції.

Підсумки радують

Злагоджено працював у першому півріччі колектив залізничної станції Пантаївка. План по навантаженню вагонів виконано на 110 процентів, по розвантаженню — на 108,1 процента. Простій вагонів знижено проти норми на 2,6 години.

Великий вклад у спільний успіх внесли зміни чергових по станції М. Й. Журенка, М. І. Арнаутової.

Прикладом для інших служать головні кондуктори В. Д. Тукало та І. Я. Спиця.

М. ЯРОШ,
начальник станції.

Показники відмінні

Основним завданням колективу вантажно-транспортного управління є забезпечення перевезень вугілля на брикетні фабрики та теплоелектроцентралі з шахт і розрізів. Залізничники дбають про те, щоб паливо вчасно надходило до замовників. Багато підприємств користуються послугами залізничного транспорту.

У першому півріччі залізничники потрудилися успішно. Додатково до плану перевезено понад 450 тисяч тонн вантажів. У тім числі більше як 250 тисяч тонн вугілля та брикетів. Простій вагонів під вантажними операціями знижено проти норми на 0,6 години. Продуктивність праці порівняно з відповідним періодом минулого року зросла на 9,8 процента. Собівартість перевезення однієї тисячі тонн вантажів знижено проти плану на 6,1 процента.

Велику лепту в справу виконання плану внесли перша і третя локомотивно-складацькі бригади. З вогником трудилися машиністи А. М. Іванюк, В. М. Ходарев, М. А. Черненко, помічники машиністів О. П. Соколов, М. К. Мірошниченко, М. В. Ганенко. За підсумками першого півріччя вони добилися найкращих результатів.

Машиніста локомотива Володимира Миколайовича Ходарева визнано кращим за професією. Це почесне звання вибороли складач поїздів Г. П. Нестеренко, слюсар вагонного депо П. І. Бурхович, монтер колії М. Г. Кабуз.

Інші трудівники вантажно-транспортного управління успішно виконують виробничі завдання.

Т. БОНДАР,
начальник планового відділу.

Репортаж
„Мозок" станції

Сучасна залізнична станція —складне, високомеханізоване і автоматизоване господарство. В минуле пішли ручні стрілки, чадні паровози. Професії, пов'язані з залізничним транспортом сьогодення, потребують глибоких знань спеціальної техніки, вміння зорієнтуватися у будь-яких обставинах.

Щодня прибувають на станцію Користівка десятки поїздів. Вони маневрують, приймають вантажі або розвантажуються і знову відправляються в дорогу. Хто спрямовує роботу станції?

На пульті керування раз у раз лунають підсилені динаміками голоси. На панелях спалахують і гаснуть різнокольорові лампочки. Людині, яка вперше потрапила сюди, важко зрозуміти, що тут і до чого. А черговий по станції І. І. Боєвець почуває себе, образно кажучи, наче риба у воді. Він швидко орієнтується серед приладів, приймає радіограми від машиністів електровозів, переводить стрілки, вмикає відповідні сигнали.

Запитую у Івана Івановича: «Як ви встигаєте за всім слідкувати? Адже кожну хвилину ситуація змінюється і потребує миттєвих рішень».

Він лише посміхається: «Така наша робота». Дійсно, людині сторонній важко осягнути усі її нюанси. Черговий по станції повинен добре знати підпорядковану йому територію, підтримувати безперервний зв'язок з усіма залізничними службами, суворо дотримуватись правил, які обумовлюють безпеку руху.

І. І. Боєвець обводить поглядом панель пульта керування, кидає у мікрофон кілька чітких фраз.

—Зараз на четверту колію прибуває вантажний поїзд, — пояснює черговий. — На цьому щиту можна побачити його просування.

І. І. Боєвець натискує кнопку. Переводяться стрілки. Поряд з ним схилилася над столом оператор Є. Г. Нестеренко. До її обов'язків входить підтримка зв'язку з диспетчером Знам'янки. Вона з'ясовує стан руху, приймає всі залізничні новини.

Нещодавно на станції впроваджено нову техніку — радіотелефон «Дніпро».

В. ДЕРУСОВ.



Близько 15 років трудиться на залізниці Л. Я. Федоренко. Людмила Яківна відмінно справляється із обов'язками чергової по станції Олександрія, оперативно забезпечує чітке проходження поїздів.

За час роботи Л. Федоренко проявила себе як грамотний спеціаліст, здібний організатор, людина високої комуністичної свідомості. Її нагороджено медаллю «За трудову відзнаку», значками переможця соціалістичного змагання, кількома Почесними грамотами відділення залізниці.

На знімку: Л. Я. ФЕДОРЕНКО.

Фото Т. Долгової.

По-комуністичному

Інтерв'ю

Колектив комуністичної праці. Це почесне звання кілька років носять трудівники станції Олександрія.

Напередодні Всесоюзного дня залізничника наш кореспондент зустрівся з начальником станції Ж. С. Дубівкою і попрохав розповісти про трудові будні залізничників.

Перш за все слід відмітити, що сьогодні нам стало значно складніше працювати, адже зросла інтенсивність руху поїздів. Нині наш вантажний двір за добу переробляє на третину вантажів більше, ніж торік.

Злагоджено і чітко працюють старші прийомоздавачі вантажів наші ветерани П. О. Скрипник, Н. М. Кащенко, які сьогодні виконують операції по відправленню вагонів з хлібом нового врожаю, контейнерами з терміновими вантажами та ін.

Кожен вагон має бути відправлений не тільки в строк, а й за всіма правилами надійного збереження вантажів.

Такий порядок бездоганно забезпечують касири комуніст О. К. Вигинська, Г. М. Журова, які оформляють відповідну шляхову документацію. Під наставництвом старших добре працюють молоді прийомоздавачі Любов Голуб, Раїса Кореневська. Спільні старання приносять хороші плоди. Так, за півріччя план по завантаженню вагонів виконано на 101,1 процента, а по розвантаженню — на 106 процентів.

Багато уваги приділяємо роботі по поліпшенню обслуговування пасажирів. За приклад можна поставити працю чергової по станції Л. Я. Федоренко.

Добре працює і чергова по станції Г. І. Штін. Не так давно прийшла в колектив Валентина Осипенко і під наставництвом Ганни Іванівни стала відмінною черговою по станції.

Не можна не згадати добрим словом наших сумлінних трудівниць старшого білетного касира Надію Григорівну Бурову, касира Неонілу Григорівну Андрійченко, працівника довідкового бюро Ганну Іванівну Клочко, старшого кондуктора Миколу Васильовича Логвинова.

Надійні кадри забезпечують успішне виконання завдань.

Ветеран

На станції Шарівка всі поважають Андрія Олександровича Блоху. Одні знають його як відмінного колійного майстра, що трудиться на залізниці все своє свідоме життя, інші—як активіста, депутата Шарівської сільської Ради народних депутатів.

З повагою говорять односельчани про цю людину. Андрій Олександрович завжди зайнятий службовими і громадськими справами, які виконує з душею. Не випадково на нього рівняються в роботі колеги, люди ідуть за порадою, за добрим словом. У ветерана на всіх вистачає душевного тепла.

За багаторічну бездоганну роботу на залізниці Андрію Олександровичу не раз оголошували подяки, нагороджували грамотами, його портрет заносили на Дошку пошани станції.

А. БОГАЧОВ,
сількор.

Ними пишається колектив

Колектив Олександрійської дистанції колії покликаний забезпечувати надійну дорогу поїздам. Дільниця залізниці, яку ми обслуговуємо, понад 200 кілометрів. Бригади колійних робітників постійно проводять ремонти залізничного полотна, щоб вдень і вночі світив для поїздів зелений вогник.

Заслуговує похвали робота колективу восьмого околотку, де шляховим майстром комуніст Б. І. Харченко. Завдання семи місяців перевиконано. Колія знаходиться у відмінному стані. А між тим, на ремонті колії завдяки старанням колективу околотку і насамперед бригади колійників під керівництвом М. М. Горяного вдалося заощадити че одну тисячу карбованців державних грошей.

Майстер шостого околотку С. І. Криворот недавно здійснив сміливий вчинок —попередив аварію поїзда, за що Міністерство шляхів сполучення СРСР присвоїло Станіславу Івановичу звання почесного залізничника.

Весняні дощі підмили залізничний насип на 396 кілометрі. Бригада колійників всіма силами старалася укріпити колію, майже безперервно працювала протягом доби. Майстер С. Криворот керував роботами. Здійснюючи черговий обхід, він помітив, що в одному місці рейки просіли. А незабаром повинен проїхати пасажирський поїзд. Станіслав Іванович діяв сміливо, чітко і оперативно.

Колектив околотку під його керівництвом, не рахуючись із часом, відремонтував ділянку дороги, і рух поїздів було відновлено.

Більше 10 років трудиться на залізниці шляховий майстер Ю. П. Голодинський. Він очолює п'ятий околоток. Це один з кращих колективів нашої дистанції. Він вийшов переможцем змагання у другому кварталі. У цьому успіхові значна заслуга Ю. Голодинського, який сам відмінно виконує свої обов'язки і націлює робітників на ударну працю.

Добросовісно працюють колійний обхідник комуніст С. Л. Оглобля, монтери колії І. Д. Руденко, І. П. Гупалюк, О. Ф. Башта, бригадир колійників І. Л. Легкошерст.

Слова вдячності хочеться висловити на адресу наших ветеранів праці монтера колії комуніста Лідії Кузьмівні Красюк, слюсаря механічної майстерні Аркадія Яковича Миронова, чергової по переїзду Ганні Мойсеївні Якуші, мостового обхідника Галині Павлівні Кочерзі, які багато років сумлінно несуть трудову вахту на залізниці, служать прикладом для молоді.

О. ЛЕБЕДЄВА,
секретар парторганізації.

ЛЕНІНСЬКИЙ ПРАПОР
3 стор. 1 серпня 1981 р.

Шляхи у велике життя

Цього року понад 600 юнаків і дівчат закінчили середні школи міста і виходять у велике життя. Багато з них зараз здають екзамени у вищі і середні учбові заклади, мріють про різні романтичні професії. Чимало випускників вирішили набути почесну робітничу професію і подають заяви з проханням прийняти їх на роботу на завод, фабрику, будову або на навчання в профтехучилище. Вибрав собі професію слюсаря випускник міської середньої школи № 1 Олександр Кадченко, який працює в автотранспортному підприємстві № 10011. Олена Хрипакова з цієї ж школи зараз робітниця швейної фабрики. Юрій Резніченко — випускник міської школи № 14 трудиться на брикетній фабриці «Димитровська».

Праця в робітничому колективі, безумовно, принесе молоді велику користь, загартує на все життя.

Отож немає підстав хвилюватись, якщо хтось не пройде по конкурсу в інститут чи технікум. Відразу звертайтеся до міського відділення обласного бюро по працевлаштуванню, і ми дамо вам направлення на фабрику, будову, завод, до профтехучилища. Адже і наш земляк-космонавт двічі Герой Радянського Союзу Леонід Іванович Попов після середньої школи починав свій зоряний шлях робітником електромеханічного заводу.

Сьогодні молоді робітничі руки потрібні на багатьох підприємствах і будовах нашого міста. А тим, кому сповнилось вісімнадцять років, можуть в організованому порядку виїхати на роботу в ліспромгоспи Архангельської області, Комі АРСР і Хабаровського краю, в морський порт міста-героя Одеси, на новобудови Києва.

Отож, юні друзі, звертайтеся до нас за адресою: вулиця Шевченка, 91.

В. СМОЛЯР,
завідуючий міським відділенням обласного бюро по працевлаштуванню населення.



Творча біографія танцювального колективу «Веснянка» Новопразького сільського Будинку культури бере початок в 1971 році. Тоді танцюристи, як кажуть, починали з азів. Поступово вдосконалювалася майстерність, приходив досвід, а з ним і авторитет. Новопразьких танцюристів глядачі зустрічають радо всюди.

За успіхи у сценічному мистецтві колектив неодноразово нагороджувався грамотами обласного управління культури, райкому Компартії України та райвиконкому, районного відділу культури.

Танцювальний колектив — лауреат першого Всесоюзного фестивалю самодіяльної художньої творчості трудящих. В республіканському конкурсі самодіяльного мистецтва «Веснянка» зайняла третє місце і нагороджена бронзовою медаллю.

На знімку: виступає танцювальний колектив Новопразького Будинку культури.

Відпочили і загартувались

Закінчилася перша зміна в спортивно-оздоровчому таборі «Політехнік». Хлопчики і дівчатка з Ленінграда добре відпочили у нашому місті, загоріли, набрались сил.

Якою ж запам'яталась їм Олександрія?

В розмові старша піонервожата Світлана Вагабова і начальник табору Б. І. Пронько висловили вдячність олександрійцям за гостинність і чуйність.

—Хороше враження залишилось в нас про місто космонавта Л. І. Попова і про його господарів. Тут були створені всі умови для доброго відпочинку, тренувань.

Вдячні дирекції педучилища імені В. О. Сухомлинського за добру організацію харчування та забезпечення житлом. Наші юні спортсмени почували себе, як вдома.

Будемо підтримувати дружбу між Ленінградським політехнічним інститутом і Олександрійським педучилищем.

Діти теж залишились задоволені відпочинком.

Кращі плавці Денис Дементьєв і Таня Шефавцова говорять, що їм сподобалось місто Олександрія. Тут добре відпочили і потренувались. В змаганнях з плавання тепер на третьому місці серед юніорів. Хотіли б і наступне літо провести в Олександрії.

Н. ЛАРІНА,
учителька.

П'ята трудова — на п'ятірку

Кожного року учні Добронадіївської середньої школи допомагають колгоспу імені Петровського збирати урожай. Вони працюють на току, розвантажують зерно тощо.

Світлана Єрник, Світлана Руденко, Олександр Винник, Василь Савчук, кожного дня розвантажували по 30—40 тонн зерна при денній нормі 24 тонни. А Сергій Донченко та Володимир Яворський майже вдвічі перевиконували завдання.

— Трудова чверть у них — на п'ятірку, — говорить голова колгоспу В. Я. Лукій. — Трудяться учні на славу. Велике спасибі їм за допомогу.

У праці проходять літні канікули. Буде про що звітувати перед колективом, коли повернуться до школи. Надовго запам'ятаються учням радісні жнивні дні.

С. ЗЕЛЕНСЬКА.

Друзі поруч біля мартенів

Челябінськ. Плавки дружби проведено на Челябінському електрометалургійному комбінаті. До мартенів стали металурги споріднених підприємств із Запоріжжя, Актюбінська, Стаханова, інших міст країни. Плавки дружби присвячені 50-річчю з дня пуску комбінату.

Кіноекран серпня

27 серпня по всій країні святкується «День радянського кіно». Тож зрозуміло, що в цей останній місять літа екран буде особливо цікавим.

Всім любителям сучасної естради знайоме ім'я Софії Ротару. Струнка чорнява дівчина з молдавського села Маршенці, що на Буковині, завоювала любов і визнання мільйонів глядачів і слухачів.

У фільмі молдавських кінематографістів «Де ти, любов?» глядачі зустрінуться з народною артисткою УРСР Софією Ротару не лише як з виконавицею пісень, а й як з драматичною актрисою. Марчела Базатин — так звуть героїню фільму — живе у молдавському селі, веде в школі уроки музики і бере участь в репетиціях і виступає у вокально - інструментальному ансамблі, яким керує молодий учений астроном Віктор. Дві людини ввійдуть в життя Марчели і багато в чому змінять його.

Трьома фільмами на серпневому екрані представлена кіностудія «Ленфільм». «Особистої безпеки не гарантую»... Так називається перша пригодницька стрічка. Йшов 1946 рік. Вже відгриміла війна. Але мирне життя наступило не скрізь. У лісах одного з недавно визволених від фашистів прикордонних районів лютувала банда Краковського — колишні поплічники ворогів, дезертири, карні злочинці. У цих місцях ще лилася кров, палали будинки. Визволити людей, покінчити з бандою взялися молоді комуністи Андрій Бологов і Степан Моргунов. За плечима в обох — важкі фронтові дороги, а попереду ще один бій, мабуть, найважчий.

Друга кінокартина цієї ж студії «Тричі про кохання». Це роздум про кохання, про його вплив на формування людської особистості, про те, як Василь Лобанов через своє почуття приходить до морального прозрівання, самоствердження.

Третя гостросюжетна пригодницька стрічка ленфільмівців «Два довгих гудки в тумані».

...Трапилося це пізньої осені на Далекій Півночі. Гідролітак, яким везли велику суму грошей, зробив вимушену посадку на одному з найвіддаленіших озер. Коли члени екіпажу з інкасаторами заходилися збирати дрова для багаття, піднявся вітер і відігнав літак... Про цю подію не знали на теплоході, який вирушив у свій останній рейс перед закриттям навігації. А саме цим теплоходом їхав злочинець. Фільм «Два довгих гудки в тумані» — детектив, як говорять, в «чистому вигляді». Глядачі на протязі всієї картини намагаються вгадати, хто ж є злочинець.

У 20-і роки перенесуть глядачів події, що відбуваються в кінодетективі «Не ставте лісовику капкана». Відгриміла громадянська війна. На землі Хакасії по-



Кадр з фільму «Де ти, любов?».

ступово розпочало налагоджуватися мирне життя. Однак у тайзі переховувалися білі банди, які наводили жах на мирне населення. В одну з банд, які діють в Хакасії, проникає герой стрічки — чекіст, з метою її ліквідації. Так і став він своїм серед чужих. Про те, як Кирбижекову вдалося виконати важливе завдання, і розповідає пригодницька кольорова картина кіностудії ім. Горького.

Зацікавлять глядачів дві стрічки довженківців. Про сміливу операцію військово-морських десантників у ворожому тилу під час Великої Вітчизняної війни розповідає новий фільм «Беремо все на себе». Сильні, сміливі, мужні і відважні хлопці погодилися виконати надзвичайно важливе і складне завдання командування. Їх висадили на півострові під носом у ворога. Про дальші події, які відбулися, глядачі дізнаються, переглянувши фільм.

Про актуальну проблему збереження землі розповідає другий фільм довженківців «Платон мені друг». В ролях: Костянтин Степанков, Степан Олексенко, Ніна Попова та інші.

Складні моральні проблеми порушує новий фільм «Вечірній варіант». Анні Медне, героїні фільму, 36 років. Рано втративши батьків, вона відчувала відповідальність за долю меншої сестри і кращі свої роки прожила не для себе, а для неї. Лише тоді, коли сестра стала дорослою, вийшла заміж, Анна вирішила, що настав час «жити для себе». Вона зустрілася і познайомилась з Віктором, який ненадовго приїхав у відрядження. Не прощаючись, Анна вранці залишає Віктора. Але минає час, і вони обоє розуміють, що не можуть забути цієї зустрічі, що вони потрібні одне одному, що до них прийшло велике, справжнє почуття. Але Віктор одружений, у нього росте маленький син. Анна знає про це. І все ж Віктор знайшов її. Фільм поставлений на Ризькій кіностудії.

Зарубіжний екран представлений румунською кінокомедією «Хто ж мільярдер?»

О. БОНДАРЕНКО,
директор кінооб'єднання.

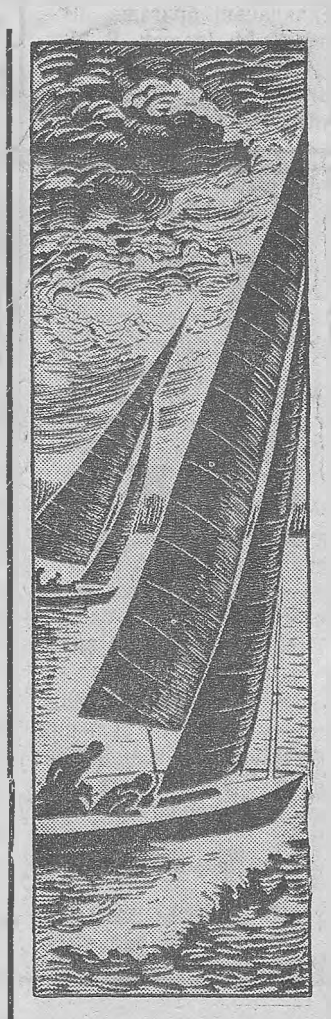

Попутного вітру.
Мал. М. Миронюка.
(Фотохроніка РАТАУ)

Громадська приймальна

В громадській приймальні редакції газети «Ленінський прапор» в селищі Димитрово в серпні відвідувачів прийматимуть:

3, 19—Горобець Г. В.
5, 21—Калашников С. Д.
7, 24—Пастухова М. Д.
10 26—Фомічов П. П.
12, 28—Чубенко К. П.
14, 31—Шанюк М. О.
17 —Щербова Н. І.

Громадська приймальна працює з 10 до 13 години в приміщенні селищної Ради народних депутатів.

Редактор
Х. СОКОЛОВСЬКИЙ.

ПОЗДОРОВЛЕННЯ

ветерану праці Олександрійської райсільгосптехніки ЧЕПАК Ганні Филимонівні.

ШАНОВНА ГАННА ФИЛИМОНІВНА!

Сердечно вітаємо Вас з 55-річчям з дня народження. Бажаємо міцного здоров'я, щастя, довголіття.

Виконком районної Ради народних депутатів.

«ЛЕНИНСКОЕ ЗНАМЯ» — орган Александрийских городского и районного комитетов Компартии Украины, городского и районного Советов народных депутатов Кировоградской области (выходит на украинском языке).

АДРЕСА РЕДАКЦІЇ: Індекс 317900, м. Олександрія, вул. Шевченка, 74.

ТЕЛЕФОНИ: редактора — 2-23-45, відділів: партійного життя — 2-24-33, промисловості — 2-36-63, сільського господарства —2-27-93, відповідального секретаря — 2-35-63, відділу листів — 2-01-43, приймальні — 2-22-32, бухгалтера — 2-27-93.

Олександрійська міська друкарня Кіровоградського облуправління у справах видавництв, поліграфії і книжкової торгівлі. м. Олександрія, вул. Шевченка, 81.
Індекс 62065. Спосіб друку високий. Телефони: 2-31-35, 2-34-70. Тираж 27850. Обсяг 1 друк. арк. Зам. № 5096.

ПРОЛЕТАРІ ВСІХ КРАЇН, ЄДНАЙТЕСЯ!

ГАЗЕТА НАГОРОДЖЕНА ПОЧЕСНОЮ ГРАМОТОЮ ПРЕЗИДІЇ ВЕРХОВНОЇ РАДИ УРСР

Ленінський ПРАПОР

ОРГАН ОЛЕКСАНДРІЙСЬКИХ МІСЬКОГО ТА РАЙОННОГО КОМІТЕТІВ КОМПАРТІЇ УКРАЇНИ, МІСЬКОЇ ТА РАЙОННОЇ РАД НАРОДНИХ ДЕПУТАТІВ КІРОВОГРАДСЬКОЇ ОБЛАСТІ

Серпень
4
Вівторок
1981
№ 124 (9148)
Ціна 2 коп.
Газета виходить у вівторок, середу, п'ятницю, суботу.

ГАЗЕТА ВИДАЄТЬСЯ З 26 БЕРЕЗНЯ 1919 РОКУ

Готувати ферми до зими

ТВАРИННИЦТВО — ударний фронт на селі — таке визначення дав цій галузі народного господарства нашої країни Генеральний секретар ЦК КПРС Л. І. Брежнєв у доповіді на XXVI з'їзді партії. Успішний розвиток тваринництва, збільшення виробництва продуктів харчування залежить від багатьох факторів. Одним серед них є вчасна та якісна підготовка ферм до зимівлі худоби. Це — і ремонт приміщень, і підготовка наявного обладнання та механізмів, і нагромадження необхідного запасу кормів безпосередньо біля ферм, створення якнайкращих умов праці для тваринників.

В єдиному комплексі вирішують ці важливі питання в колгоспі «Прапор комунізму». Тут весною, коли вивели худобу в літні табори, розпочали ремонт приміщень та наявних механізмів. Біля всіх ферм скиртують грубі корми, закладають силос та сінаж. Отже, це дасть змогу за будь-яких погодних умов утримувати худобу в теплі, забезпечити її кормами і не допустити зниження продуктивності. Турбуються в колгоспі про обладнання червоних кутків, створення хороших умов праці і побуту людей.

Завжди добре підготовляють ферми до зими в колгоспі «Прогрес». І цього року тут вчасно приступили до ремонтних робіт, упорядкування фермських дворів. Нині колгоспні будівельники огороджують територію комплексу по вирощуванню телиць.

Літня пора — найкращий період для підготовки ферм до зими. Однак у ряді господарств керівники і спеціалісти забувають про це. Часто б'ють на сполох тоді, коли вже треба ставити худобу на стійло. Так, в колгоспі імені Володимира Ульянова на першій молочнотоварній фермі в ці жаркі дні корів тримають у приміщеннях, до ремонту яких не приступали. А тут треба лагодити настили, двері, годівниці тощо.

Вкрай незадовільно вирішують питання підготовки ферм у радгоспі цукрокомбінату. Заступник директора комбінату по сільськогосподарському виробництву П. Г. Грабовський цим не цікавиться.

Не кращі справи з підготовкою до зими і на фермах колгоспів імені Кірова, «Перемога», імені Фрунзе, імені Свердлова. В цих та ряді інших господарствах солому скиртують в степу за кілька кілометрів від ферм.

Докір за наявні недоліки в підготовці до стійлового утримання громадської худоби варто закинути й керівникам та спеціалістам райсільгосптехніки. Адже вони не вжили відповідних заходів, щоб забезпечити колгоспи та радгоспи необхідними будматеріалами, запасними частинами до наявних механізмів на фермах.

Значну роботу належить виконати енергопостачальникам: відремонтувати лінії електропередач, подбати про те, щоб під час стійлового утримання худоби не траплялось перебоїв у постачанні електроенергії.

Минає літо. В кожному господарстві потрібно вжити енергійних заходів, щоб забезпечити теплу і ситу зимівлю громадській худобі, закласти міцну основу для збільшення виробництва молока та інших продуктів, успішно виконати завдання двомісячника по підготовці ферм до стійлового утримання тварин, оголошеного виконкомом обласної Ради народних депутатів з 25 липня по 25 вересня ц. р.

Сесія обласної Ради народних депутатів

В Кіровограді відбулася сьома сесія обласної Ради народних депутатів.

На сесії обговорено звіт про роботу облвиконкому та завдання місцевих Рад народних депутатів по дальшому посиленню організаторської роботи в світлі рішень XXVI з'їзду КПРС і XXVI з'їзду Компартії України. З доповіддю виступив голова облвиконкому депутат **В. І. Желіба.** В обговоренні доповіді взяли участь депутати **І. В. Петров** — голова Світловодського міськвиконкому, **Н. К. Кондратенко** — обліковець молочнотоварної ферми колгоспу «Родина» Маловисківського району, **Г. М. Лісовий** — голова Устинівського райвиконкому, **М. Т. Попов** — начальник управління внутрішніх справ облвиконкому, **О. В. Алексєєв** — генеральний директор виробничого об'єднання «Олександріявугілля», **Б. Г. Переверзєв** — голова Знам'янського міськвиконкому, **Н. В. Юрковська** — токар Кіровоградського ремонтно - механічного заводу Укрремтресту, **Є. П. Федотова** — голова Новгородківського райвиконкому, **П. В. Колотієвський** — голова Світловодського райвиконкому, а також **Л. С. Жанталай** — керуючий трестом «Кіровоградсільбуд», **І. В. Аулін** — начальник обласної інспекції по охороні природи, **М. В. Васильєв** — генеральний директор виробничо - аграрного об'єднання цукрової промисловості.

В обговореному питанні сесія прийняла рішення.



Комуніст Борис Єфремович Денисенко — бригадир комплексної бригади по виготовленню шахтного кріплення та металоконструкцій. На рудоремонтному заводі працює 23 роки. Борис Єфремович — секретар партійної організації цеху, активний раціоналізатор, наставник молоді. Трудові досягнення передового робітника відзначені орденом Трудової Слави III ступеня.

На знімку: ударник комуністичної праці Б. Є. ДЕНИСЕНКО.

Фото М. Пальчика.

Рівняння на кращих

Основне завдання колективу будівельного управління № 557 — монтаж сантехнічних систем у споруджуваних будинках.

Бригади сантехніків під керівництвом О. М. Кричуна та В. В. Потапова сформувалися порівняно недавно. Та можна сказати, що період свого становлення вони вже пройшли. Сьогодні діють згуртовані й надійні колективи. Робітники обох бригад виконують норми на 130—150 процентів, дбають про якість монтажу сантехнічного обладнання.

Дільниця виконала план другого кварталу по генпідряду на 110,6 процента. Це найвищий показник серед дільниць управління.

Нині адміністрація, партійна і профспілкова організації спрямовують зусилля, щоб в управлінні не було жодної відстаючої бригади.

Н. ЛОГВИН,
інженер.

Рахунок відкрито

Кормозаготівельники колгоспу імені Енгельса вирішили нагромадити на зиму для громадської худоби 8 тисяч тонн силосу. Нині ведеться заготівля соковитого корму з соняшнику. На косовицю цієї культури вивів свій агрегат механізатор М. Г. Косенко. Він зібрав 25 гектарів соняшнику.

На перевезенні подрібненої маси від комбайна «Вихрь» завзято трудяться механізатори А. С. Жученко та В. П. Корнієнко.

Так розпочали двомісячник підготовки ситої зимівлі для худоби наші механізатори.

М. АВРАМЕНКО.

Під урожай 1982 року

Щодня в колгоспі імені Шевченка на підготовці грунту під озимі наступного року працює 15 тракторів. Кожної зміни вони виорюють по 120 і більше гектарів стерньових та інших попередників. По колгоспу вже підготовлено більше 2 тисяч гектарів грунту.

Особливо добре організовано оранку в другому відділку, де механізаторів очолює Г. І. Безрукавий. Тут вже підготовлено до осіннього засіву майже 80 процентів відведених площ. Піднято понад 340 гектарів раннього зябу під кукурудзу на зерно.

Закладається фундамент під високий урожай цукрових буряків у наступному році. На майбутніх плантаціях механізатори вносять мінеральні добрива, лущать стерню.

Після дощу в усіх тракторних бригадах розпочато культивацію і вирівнювання ріллі.

На підготовці грунту під озимі культури відзначаються механізатори М. І. Тараненко, С. І. Пурис, І. П. Озірний, А. М. Буханець, А. М. Робота та А. Ф. Білик.

О. ТИЩЕНКО,
головний агроном.

По півтори норми

Кукурудза на силос в радгоспі імені Гагаріна займає 170 гектарів. Вся вона росте на поливних землях, має добрий вигляд.

Нині на поливанні кукурудзи та підживленні її аміачною селітрою працює 4 агрегати. Найкращих успіхів у праці добивається механізатор Д. Хрієнко. Він змінні норми виробітку виконує на 150 процентів.

С. УДОВИЧЕНКО.

Тривожний сигнал

Не орють... псують

В колгоспах та радгоспах розгорнули підготовку грунту під озимі культури. Проводять оранку і в колгоспі імені Петровського. Але як?

У третій тракторній бригаді 170 гектарів пшениці передбачено посіяти на площі з-під люцерни. Скосили траву на сіно, а площу не злущили. Нині люцерна відросла. Травостій досяг висоти 30 сантиметрів. Тепер його приорюють.

Порушують агротехніку підготовки грунту. Оранку проводять на глибину не більше 10—12 сантиметрів. Вся трава залишається зверху.

Не лущать стерні і в колгоспі імені Кірова. Оранку проводять на глибину всього 10—12 сантиметрів. В агрегаті з плугами відсутні котки.

В названих колгоспах ніхто не здійснює контролю за якістю підготовки грунту до осіннього засіву. Чому ж миряться з цим головні агрономи згаданих господарств О. П. Балаєскул та А. І. Корнієнко. Чому не вболівають за долю врожаю наступного року?

П. ГНАТЕНКО.

Про людей хороших

Радість праці

З ВПЕВНЕНІСТЮ дивимось ми в майбутнє і твердо знаємо —воно буде щасливим. Запорукою цьому — невтомна праця радянських людей.

Івана Григоровича Харченка жителі радгоспу «Більшовик» називають людиною самовідданої праці. За плечима у робітника — 30 трудових років.

З дитячих літ полюбив поле і трактора, степову пісню жайворонка. У рідному селі Лозоватка Онуфріївського району розпочав свою трудову діяльність. Буремна молодість покликала юнака в місто Магнітогорськ, де працював електрозварювальником на заводі. Горіла робота в руках. Згодом покликали до себе степи України.

Приїхав до радгоспу «Більшовик» в 1951 році. З радістю зустріли молодого механізатора. Довірили трактора. Рановранці поспішав до свого степового коня. З поля повертався задоволеним — норми успішно виконував. А в гарячі дні жнив працював на комбайні. І за яку б роботу не брався Іван Григорович, відчувалась рука майстра.

У житті кожної людини бувають дні, які не губляться в буденності. З ними, як правило, люди пов'язують найвизначніші події у власній долі. За першість у соціалістичному змаганні в 1965 році І. Г. Харченко був удостоєний почесного звання ударника комуністичної праці.

Минали роки. На грудях механізатора засяяла медаль «За трудову доблесть». А згодом за успіхи у праці був нагороджений орденом «Знак Пошани».

Скромно розповідає Іван Григорович про ці сторінки життя, хоч вони назавжди залишились в його пам'яті.

Є ще одна радість у трудівника — діти. Працьовитими зросли, наполегливими у здійсненні своїх мрій. Оля закінчила інститут іноземних мов, працює в Києві. А Василь після автодорожнього інституту трудиться на заводі в Ялті. Знайшли своє місце в житті. Тепер лише в гості прибувають до батьківської оселі.

На славу трудиться ветеран праці і в цьому році. Товариші по роботі не пам'ятають такого дня, щоб Харченко не виконав завдання. Є на кого рівнятися молодим механізаторам, є в кого вчитися, по кому звіряти свій трудовий шлях.

Сьогодні Іван Григорович працює на жнивному полі, підвозить солому до місця скиртування і щоденно виконує завдання на 150—170 процентів. Попереду — зелені жнива, нові турботи про врожай кормових, про їх вчасне перевезення і заготівлю.

До сходу сонця встає трудівник, поспішає в бригаду. Він справжній господар своєї долі, бездоганний хлібороб.

С. ЗЕЛЕНСЬКА,
студентка Дніпропетровського університету.

Трудолюбивий колектив

Працівники плодошовківницького розсадника завдання по заготівлі коконів весняної викормки виконали на 113 процентів. Державі продано 2840 кілограмів коконів.

Найкращих результатів добилась ланка, яку очолює П. Ф. Награбова. Поліна Федорівна разом з Г. В. Варенко — ударником комуністичної праці, доведене завдання виконали на 150 процентів. На честь правофлангових змагання біля контори піднято прапор трудової слави.

На заготівлі листя шовковиці старанно попрацювали С. Драган, М. Щербина, Є. Кібальчук, Ю. Сагарчук, Г. Кульбій, Г. Чередниченко, О. Слонь. Шофер В. Ф. Нагорний вчасно доставляє листя шовковиці та перевозить шовкопрядів. На обробітку міжрядь шовковиці відзначився тракторист В. К. Сабецькис.

Нині працівники розсадника приступили до виконання плану літньої викормки тутового шовкопряда. Вони зобов'язались доведене завдання виконати на 111 процентів.

В. САМЕЛЯК,
директор плодошовківницького розсадника.



У радгоспі імені Гагаріна добре жнивує сімейний екіпаж у складі комбайнера члена КПРС Володимира Семеновича Ткаченка та його сина Миколи. Комбайном «Колос» вони підібрали валки з площі понад 280 гектарів і намолотили близько 8000 центнерів зерна.

Володимир Семенович більше 20 років працює в радгоспі механізатором. Він щирий наставник молоді. Микола — шофер, бригадир комсомольсько-молодіжної бригади автогаража. В гарячу пору трудиться помічником комбайнера.

На знімку: ударники комуністичної праці Володимир Семенович ТКАЧЕНКО та його син Микола.

Фото М. Пальчика.

Невтомні руки ветерана

Теплими словами хочеться розповісти про ветерана праці С. С. Пузпревського. Уже сьомий рік Степан Степанович на заслуженому відпочинку, та й нині працює завідуючим током в колгоспі імені Петровського.

— Не сидиться вдома. Не можу без людей, без праці, — говорить ветеран.

Великий трудовий шлях за плечима у дідуся. В перші роки колективізації трудився на тракторі, комбайні, пізніше на керівних посадах.

В роки війни зі зброєю в руках захищав Батьківщину. На фронті перед наступом у 1942 році вступив в члени КПРС. З війни повернувся в рідні краї. Односельчани обрали головою колгоспу. Довелося в надзвичайно складних умовах відбудовувати зруйноване фашистами колективне господарство.

Добре господарює ветеран і сьогодні на току. Скрізь панує порядок. Акуратними ворохами лежить очищене зерно.

На очищенні пшениці сумлінно трудяться пенсіонерки В. І. Дранько, Є. М. Красноголова та інші. Не відстають від молодих, виконують норми на 120—130 процентів. У вільну хвилинку перекинеться з ними добрим словом Степан Степанович.

Закінчаться жнива, та не залишить роботу ветеран праці. Працюватиме теслярем. Золоті руки трударя не бояться ніякої роботи.

Бути потрібним людям — головне в житті Степана Степановича.

С. УЛАНОВА.

Правофлангові шофери

В колгоспі імені Фрунзе добра слава лине про шофера М. І. Штефаньо. 25 років присвятив Михайло Іванович улюбленій справі. Автомашину ГАЗ-51 завжди утримує в належному технічному стані.

На жнивах цього року М. І. Штефаньо у змаганні серед шоферів господарства вів перед. Від комбайна члена ВЛКСМ А. Осипенка він перевіз на тік майже 8 тисяч центнерів зерна.

Не відставав в роботі від свого колеги член КПРС М. І. Смоляр. Микола Іванович доставив на тік з бункера комбайна Г. М. Грицаєнка майже 7 тисяч центнерів хліба.

Дійову допомогу колгоспу надає ветеран війни і праці комуніст М. М. Штепенко. Михайло Микитович понад 25 років шофирує в рідному господарстві. За чесну працю нагороджений орденом Трудового Червоного Прапора.

Шість років ударник комуністичної праці М. М. Штепенко на заслуженому відпочинку. Та він продовжує трудитись. Цього року добре працює підмінним шофером.

Старанно трудився на жнивах шофер пересувної автомайстерні член КПРС Ф. І. Линник. Федір Іванович разом з механіком, також комуністом, О. І. Курінним своєчасно надавав технічну допомогу збиральним агрегатам.

О. ПРИХОДЬКО,
завідуючий гаражем.

Рейд

Чи повними будуть годівниці?

Заготівля трав'яного борошна в господарствах району розпочалась ще в травні. За ці два з лишком місяці в колгоспі «Росія» кормова комора поповнилась всього на 18 тонн цінного вітамінного борошна. Виходить, завдання здійснено тільки на 6 процентів. Керівники та спеціалісти визнають, що при добрій організації роботи можна було надбати щонайменше 200—250 тонн. Але ж цього не сталось. В чому ж причина?

У господарстві є два агрегати АВМ. Один з них не відремонтований. Так і стоїть без діла. Інший же використовується неефективно.

Керівники та спеціалісти колгоспу не подбали, щоб полегшити працю людей, які виготовляють трав'яне борошно, не потурбувалися про зразкову організацію праці.

Не раз народні контролери порушували питання про незадовільний хід заготівлі кормів для худоби на зиму. За їх пропозицією це питання обговорювалось на засіданні правління, яке очолює А. П. Руденко. Намічали конкретні заходи по поліпшенню роботи агрегатів. Та зрушень не сталось.

Відвантаження уже готового борошна тут не механізовано. Безперебійного завезення зеленої маси до агрегату не налагоджено.

Дається взнаки й те, що агрегат не вкомплектований кадрами. Здебільшого тут працює одна людина.

Трапляється так, що зелену масу косять, а транспорту, щоб доставити її до агрегату, не виділяють.

Жара внесла корективи до заготівлі трав'яного борошна. Зеленої маси обмаль — ледве вистачає на корм худобі. У жнивні дні було чимало відходів на току. Та їх не переробляли. Видають для свиней та великої рогатої худоби зерно в непереробленому вигляді.

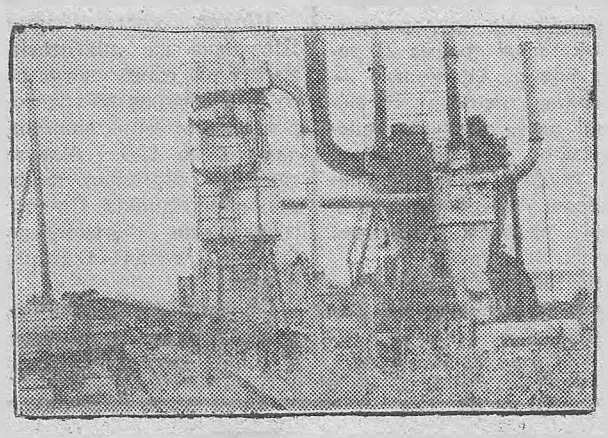

Про те, що керівники та спеціалісти не приділяють уваги чіткій організації роботи агрегатів АВМ, свідчить і зовнішній вигляд території цеху по виготовленню вітамінного борошна. Все навкруги заросло бур'янами (дивись фото). То тут, то там лежать купи різного металолому, бруду. А подвір'я можна загородити.

У кінзаводі та ряді інших господарств, наприклад, агрегати АВМ змонтовані в приміщеннях. Вони працюють за будь-якої погоди. А в колгоспі «Росія» про це ніхто не турбується. І не дивно, що агрегати передчасно виходять з ладу, господарство терпить чималі збитки.

В колгоспі погано заготовляють сінаж, силос і сіно. Як видно, керівники господарства та спеціалісти не вболівають про те, щоб забезпечити громадській худобі ситу зимівлю.

Настала пора силосування кукурудзи. Сусідні господарства вже заклали в траншеї чимало цього цінного корму. А в колгоспі «Росія» триває розкачка. Уже в перші дні зелених жнив не виконуються щоденні графіки закладання зеленої маси.

Варто керівникам та спеціалістам господарства звернути серйозну увагу на створення міцної кормової бази в період двомісячника підготовки тваринництва до зими.

І. ЧЕРНЕНКО — оператор агрегату АВМ, П. ТУРИК — голова групи народного контролю колгоспу, М. ТРУХАНОВ—кореспондент · організатор місцевого радіомовлення.

Фото М. Пальчика.

Перші кроки

Людмила Кочерга та Владислава Юрова працюють телятницями на першій молочнотоварній фермі колгоспу «Україна». У колективі тваринників недавно, та вже можна сказати добре слово про комсомолок. З ентузіазмом працюють, старанно доглядають за молодняком, слідкують за якістю кормів. За це поважають їх старші тваринники, допомагають порадами в усьому.

З перших днів своєї роботи телятниці включились в змагання за успішне виконання взятих соціалістичних зобов'язань. Вже добились добрих показників: одержали за два місяці середньодобові прирости живої ваги кожної тварини вище запланованих.

На важливій ділянці народного господарства трудяться комсомолки.

О. ВАСИЛЬЧУК,
колгоспниця.

Радянське будівництво

Її обрав народ

Бути народним обранцем, представляти в Раді депутатів народ — велика честь для кожного радянського громадянина.

Ольга Олександрівна Осипенко обрана депутатом Димитровської селищної Ради вперше. Та вона активно включилася в громадську роботу. О. О. Осипенко частий гість на своїй виборчій дільниці. Виборці одержують від неї вичерпні відповіді на запитання, які їх цікавлять. Молодий депутат роз'яснює постанови сесій і виконкому.

О. О. Осипенко секретар постійної комісії по культурі. Свої обов'язки завжди виконує сумлінно. За дорученням виконкому і комісії перевіряла, як проводять своє дозвілля молоді робітники розрізу «Верболозівський», брикетної фабрики «Димитровська». Займалася питанням поліпшення спортивно - масової роботи в селищі. За її пропозицією були проведені три суботники по благоустрою спортивного комплексу. Обладнано футбольне поле, баскетбольний та волейбольний майданчики.

Біля будинків, що на вулицях Кірова та 40 років Жовтня, були відсутні дитячі майданчики. Депутат звернулася в житлово-експлуатаційну контору № 3 з пропозицією створити умови для відпочинку дітей На подвір'я завезено пісок, необхідний інвентар.

Ольга Олександрівна працює лаборантом на заводі гірського воску. Вона ударник комуністичної праці, член заводського комітету комсомолу, начальник штабу «Комсомольського прожектора», профгрупорг.

Г. ВИННИК,
заступник голови виконкому Димитровської селищної Ради народних депутатів.

Турбота про пенсіонерів

Комуністична партія і Радянський уряд велику турботу проявляють про здоров'я ветеранів війни, поліпшення їх добробуту. І в нашому місті щороку багато ветеранів війни одержують нові благоустроєні квартири, поліпшують свої житлові умови.

Я раніше жив у старенькому 8-квартирному будинку. Треба було самому носити воду, опалювати квартиру.

А нещодавно за рішенням міськвиконкому всіх мешканців цього будинку переселили в нові благоустроєні квартири. Одержали добротне житло учасники війни Григорій Павлович та Лідія Іванівна Жежелі, пенсіонерка Віра Іванівна Меркур'єва. Тут парове опалення, газ, вода холодна та гаряча. Це для нас, старих, велика полегкість.

Квартиру зі всіма зручностями одержав і я. Висловлюю сердечне спасибі відповідальним працівникам міськвиконкому за турботу про пенсіонерів.

А. ШЕВЧЕНКО.

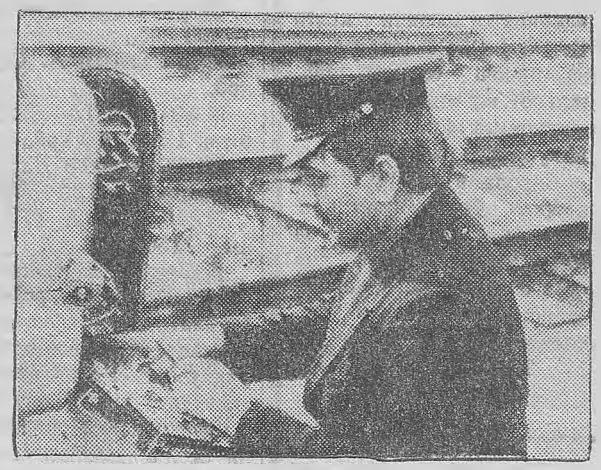

Любить свою професію електротехніка зв'язку на залізниці А. І. Колесник. Він постійно утримує у відмінному стані електросистему, яка забезпечує автоматичне управління стрілками на станції Олександрія. Кілька років Анатолій Іванович з честю носить звання ударника комуністичної праці, сумлінно виконує обов'язки громадського інспектора по безпеці руху поїздів.

На знімку: А. І. КОЛЕСНИК.

Фото Т. Долгової.

СЛІДАМИ НЕОПУБЛІКОВАНИХ ЛИСТІВ

Мешканець нашого міста Ю. А. Лакідонов в листі до редакції розповідав про порушення правил радянської торгівлі працівниками гастроному № 1 міськзмішторгу.

Редакція направляла цю скаргу для вжиття заходів директору міськзмішторгу О. М. Пентешину. Він повідомив, що під час перевірки факти підтвердилися. Продавець овочевого відділу Г. П. Карпова нетактовно поводилася по відношенню до покупця Ю. А. Лакідонова. За порушення правил радянської торгівлі наказом по торгу Г. П. Карповій оголошено догану і частково позбавлено премії.

Дирекцію гастроному зобов'язано посилити виховну роботу в колективі.

Що непокоїть брикетників

Міськрайонна газета уже не раз писала про серйозні перешкоди, які створюють брикетникам постачальники вугілля. Керівники об'єднання повідомляли про те, які намічалися заходи поліпшення роботи на розрізах та шахтах. Але поки що на ділі мало що змінилося на краще. Колектив фабрики терпить великі неприємності. Через постачання зволоженого і засміченого металевими та іншими уламками вугілля часто виходить з ладу устаткування. Фабрика іноді випускає неякісні брикети. На це справедливо нарікають споживачі.

З метою поліпшення роботи вантажників та дозувальників підприємства конструктори об'єднання «Олександріявугілля» запропонували установити на бункерах великих сушильних установок в сушильно - пресових корпусах вібратори типу НДВ. Та не всюди вони ефективно працювали, не полегшували працю брикетників у першому і другому сушильно - пресових корпусах.

Вдарили на сполох народні дозорці та прожектористи. Їх підтримала партійна організація. До голосу громадськості прислухались керівники фабрики. Розібралися в обстановці і змонтували вібратори на 32 бункерах сушильних установок. Це сприяло поліпшенню умов праці.

Але нас непокоїть інше питання. Чому безтурботно ставляться до роботи працівники шахт і розрізів? Чому разом з вугіллям вантажать металеві і залізобетонні домішки? А керівники вугільних підприємств миряться таким станом.

Ми не раз надсилали акти перевірок у комітет народного контролю об'єднання, у міський комітет народного контролю. У цих документах називали конкретні факти грубого порушення договірних обов'язків перед фабрикою постачальниками вугілля. Брикетники сподівались, що до бракоробів будуть вжиті відповідні заходи. Та марні наші надії. Не відповідає на наші скарги голова комітету об'єднання В. К. Абравітов. Дивну позицію байдужості займає також голова міського комітету народного контролю І. Ф. Шкарбань.

Тим часом підприємства продовжують ставити нам палиці в колеса. 27 травня, наприклад, шахта «Новомиргородська» доставила нам на фабрику вугіллям металеві труби довжиною понад 3 метри, чотири залізобетонні шпали, різні металеві уламки.

25 червня з цієї шахти підвезли вугілля вологістю понад 60 процентів, а в документах написано, що вологість нормальна. Через таку грубу фальсифікацію на нашому підприємстві вийшло з ладу і було тимчасово зупинено 40 процентів потужностей. Завдано великих збитків. Хто ж за це відповідатиме?

Подібні ганебні факти безтурботності допускають також і наші сусідні підприємства. 22 червня розріз «Верболозівський» доставив нам вугілля. У дорожніх відомостях повідомлялося, що вологість сировини 20,5 процента. А коли перевірили ми в лабораторії разом з представниками розрізу, то виявилась зовсім інша картина. В окремих думпкарах вологість вугілля становила 41,6 процента, а в решті — 29,4—28 процентів. Кому намагалися замилювати очі працівники розрізу? Адже їм відомо, що надмірно зволожене вугілля може призвести до виведення з ладу обладнання фабрики.

Не краще ставляться до своїх обов'язків і працівники шахти «Світлопільська». 23 червня, наприклад, вони направили на фабрику вугілля з домішками. Були тут контейнерні ролики, шпали, стойки і навіть тракторна гусениця розміром 4,5 метра.

Тепер ми складаємо всі такі «подарунки» у дворі фабрики. Хочемо запросити відповідних керівників на цю виставку брухту. Може після цього вживатимуть заходів.

Народні контролери доручили мені ще раз звернутися з таким наболілим питанням до керівників об'єднання «Олександріявугілля». Брикетники висловлюють серйозне занепокоєння, невже не можна покласти край таким безпорядкам. І назавжди закрити щілини бракоробства?

Ф. ШЕВЧЕНКО,
мотористка брикетної фабрики «Димитровська», делегат XXVI з'їзду Компартії України.

Економіці бути економною

Берегти метал

Щороку для випуску нових деталей і вузлів для гірничих машин і транспортного устаткування підприємствам виробничого об'єднання «Олександріявугілля» потрібно, за підрахунками спеціалістів, близько 8 тисяч тонн металу вищої якості.

Заявки вугільників задовольняються не повністю. Отже, їм на кожному кроці доводиться думати, як краще використати кожен кілограм металу, яким чином економити його. Гірники намічають і здійснюють заходи, спрямовані на економне витрачання металу.

На рудоремонтному заводі сталеві листи, поковки, заготовки перетворюються на вузли і деталі машин. Тільки одна дільниця 900-тонного пресу на заводі щомісяця виробляє понад 3 тисячі днищ для різних ємкостей, а механічний цех випускає 5—7 тисяч валів, шестерень до екскаваторів, різних метизів. Від того, як буде розмічено і розрізано лист, обточена заготовка, залежить, скільки металу піде у відходи.

На початку року на заводі розробили заходи по раціональному використанню металу та по економії його. Боротьбу ведуть в трьох основних напрямках: удосконалення заготовчого виробництва, впровадження прогресивної технології, використання ділових відходів.

Ще не так давно під час розрізування сталевих листів для заготовок під днища ємкостей газорізальники робили все, як кажуть, на око. А зараз на заводі впровадили нові технологічні карти розкрою листа. Завдяки цьому з початку року вже заощаджено понад дві тонни металу.

Майже 14 тонн металу заощаджено з початку року за рахунок впровадження нової технології відновлення валів і осей шляхом високоміцного наплавлення. Значно зменшилися відходи металу при виготовленні шестерень на вали дискових грохотів, які діють на брикетних фабриках. Раніше заготовки під шестерні штампували. Чимало металу йшло у відходи. Тепер заготовки під шестерні відливають. Річна економія від цього 10 тонн металу.

Щомісяця завод ремонтує десятки вагонів-думпкарів. Раніше пошкоджену частину борта вирізували і викидали. А натомість приварювали відштамповану або викувану боковину. Тепер деформовану частку вагона вирізають і рихтують, надають їй потрібної форми і знову приварюють на місце. Результат — за півріччя заощаджено 8,5 тонни металу.

З початку нинішнього року на заводі загальна економія становить близько 100 тонн металопрокату. Однак не варто цим задовольнятися. Адже ще далеко не всі резерви ощадливості використані.

Об'єднанню «Олександріявугілля» довели на 1981 рік план економії металу 197 тонн. Чи багато це?

— Тільки наш завод зміг би щороку економити 200—250 тонн металу, — з впевненістю сказав головний технолог Володимир Павлович Єрьоменко. — Але для цього необхідно нас забезпечувати металом потрібного сортаменту і профілю. Нерідко доводиться під час ремонту гірничо-транспортного устаткування ставити швелери, балки, несучі конструкції потовщених розмірів тому, що потрібних, передбачених нормами, немає. Звідси і втрати.

Над цим питанням необхідно серйозно подумати працівникам управління матеріально - технічного постачання об'єднання.

В постанові ЦК КПРС і Ради Міністрів СРСР «Про посилення роботи по економії і раціональному використанню сировинних, паливно - енергетичних та інших матеріальних ресурсів» підкреслюється, що курс на повніше використання резервів виробництва, посилення режиму економії є найважливіше господарсько - політичне завдання на сучасному етапі.

Після обговорення постанови на підприємствах об'єднання намітили додаткові заходи. Але поки що справжньої боротьби за економію ресурсів, і зокрема металу, на кожному робочому місці не видно.

Щодня з шахт і розрізів разом з вугіллям, яке постачають на брикетні фабрики, гірники відвантажують чимало металевих домішок. Магнітні металовловлювачі на фабриках «Димитровська» і «Байдаківська» не встигають відбирати «подарунки» вугільників. Металеві уламки потрапляють на технологічну лінію, виводять з ладу механізми. Для ремонту їх потрібні нові деталі. Отже, втрати металу подвійні. Не раз у об'єднанні заходила мова про посилення контролю за чистотою вугілля, видавалися накази. Та змін на краще в цьому питанні не помітно.

А скільки металу «забутих» секцій механізованих комплексів, рейок, стойок кріплення та іншого залишають шахтарі в старих гірничих виробках під землею. І все тому, що контроль за використанням металу і боротьба за економію його як слід не здійснюється.

Вугільникам варто запровадити досвід тих підприємств міста, зокрема електромеханічного заводу, де кожна бригада має особистий рахунок ощадливості і веде наполегливу боротьбу за економію і бережливість.

В. КОЛЕСНИКОВ.

Бесіда на міжнародні теми

Європа: два шляхи

1 серпня 1975 року було тим історичним днем, коли представники 33 європейських держав, а також США і Канади поставили в Хельсінкі свої підписи під Заключним актом Наради з питань безпеки і співробітництва в Європі. Цей документ став перемогою здорового розуму в політиці, свідченням розуміння того, що в сучасних міжнародних умовах єдиний правильний шлях розвитку відносин — це розрядка, прагнення досягти домовленості, налагодити співробітництво.

Протягом усіх цих шести років наша країна, як і інші держави соціалістичної співдружності, неухильно керувались у своїй європейській політиці принципами, записаними в Заключному акті. СРСР вважає, що безпека в Європі повинна спиратись на міцний фундамент різнобічного співробітництва, яке приносить усім європейським країнам відчутні вигоди і має непогані перспективи. Політична і воєнна розрядка в Європі, яка двічі в XX столітті пізнала страхіття світової війни, — ось магістральний шлях Радянського Союзу та інших соціалістичних країн в їх європейській політиці.

Прямою протилежністю цьому стала авантюристична політика сил імперіалізму в особі Сполучених Штатів Америки та їх партнерів по воєнному блоку НАТО, яка активізувалася наприкінці 70-х років. Вашінгтон, намагаючись змінити на свою користь існуючу рівновагу сил, нав'язав у грудні 1979 року країнам — членам НАТО рішення про розміщення на кінець 1983 року на їх території 600 нових націлених на Радянський Союз американських ядерних ракет середньої дальності. Тим часом у Західній Європі і так концентрація ядерної зброї вища, ніж у будь-якому іншому районі земної кулі.

Населення Західної Європи, відзначив Л. І. Брежнєв, відповідаючи на запитання кореспондента фінської газети «Суомен сосіалідемокраатті», тепер живе буквально на ядерному вулкані. І, усвідомлюючи це, воно дедалі рішучіше підносить свій голос на захист європейської безпеки. Рух за мир на континенті, проти ядерної загрози стає все більш впливовою силою, на яку не можуть не зважати державні діячі. В ньому беруть участь масові громадські організації, політичні партії, насамперед комуністичні, організації молоді і жінок, церква. 6 серпня в Парижі завершується розпочатий 22 червня в Копенгагені «Марш миру-81». В його колонах по 1000-кілометровому маршруту Данія — ФРН — Голландія — Бельгія — Франція пройшли тисячі людей різного віку і різних переконань. Про свою рішимість дати відсіч небезпечним планам США і натовської вояччини заявила цими днями молодь країн Північної Європи.

Про небезпечність нарощування ядерних озброєнь на Європейському континенті говорять багато визначних громадських, політичних і державних діячів Західної Європи. Варту уваги заяву зробив депутат західнонімецького бундестагу К.-Г. Ханзен: «Якщо більшість населення ФРН не захоче розміщення на території своєї країни нової американської зброї, то ніхто не може нав'язати її нам».

Широкою підтримкою користуються в країнах Європи ініціативи Радянського Союзу, спрямовані на збереження миру на континенті. Відначається, що тільки за період після XXVI з'їзду КПРС Л. І. Брежнєв виступив з рядом нових ідей і пропозицій. Вони були висловлені ним, зокрема, на червневій сесії Верховної Ради СРСР, під час зустрічей у Москві з головою соціал - демократичної партії Німеччини В. Брандтом, у відповідях на запитання кореспондента фінської газети «Суомен сосіалідемокраатті».

До цих ідей і пропозицій, які стосуються припинення гонки озброєнь, розширення в Європі заходів довір'я у воєнній галузі, встановлення мораторію на розміщення на континенті нових ракетно-ядерних засобів країн НАТО і СРСР, створення на півночі Європи зони, вільної від ядерної зброї, привернута справді всесвітня увага.

Європа в ці дні стала ареною боротьби за врятування цивілізації, за майбутнє без воєн для всього людства. Народи старого континенту висловлюються саме за це.

Т. КУДРЯВЦЕВА.
ТАРС.

По голубому екрані

ВІВТОРОК, 4 СЕРПНЯ

9.05 Художній телефільм «Синдикат-2». 4 серія.
10.10 Мотиви Талліна. Кінозамальовка.
10.20 Клуб кіноподорожей. По закінченні — Новини.
14.50 Науково - популярні фільми до Дня будівельника.
15.45 Художній фільм «Пропало літо».
17.00 Разом—дружна сім'я.
18.00 Прапороносці трудової слави.
18.45 Сьогодні у світі.
19.00 «Будні Афганістану». Теленарис.
19.20 Концерт народного артиста СРСР З. Соткілави.
19.50 Прем'єра художнього телефільму «Синдикат-2». 5 серія.
21.00 Програма «Час».
21.35 Чемпіонат СРСР з футболу: «Динамо» (Москва) — «Динамо» (Тбілісі). В перерві — 22.20 Сьогодні у світі.

СЕРЕДА, 5 СЕРПНЯ

9.05 Художній телефільм «Синдикат-2». 5 серія.
10.10 Мультфільм «Нова казка».
10.25 Очевидне — неймовірне. По закінченні — Новини.
14.30 Новини.
14.50 Документальні фільми Латвійської студії телебачення.
16.50 Концерт хору російської пісні Центрального телебачення і Всесоюзного радіо.
17.25 Відгукніться, сурмачі!
18.25 Мультфільм «Босоніжка та її друзі».
18.45 Сьогодні у світі.
19.00 Відверта розмова.
19.30 «Ромео і Джульєтта». фільм-балет на музику П. Чайковського.
19.50 Прем'єра художнього телефільму «Синдикат-2». 6 серія.
21.00 Програма «Час».
21.35 Пісні миру і дружби. Концерт (22.15 Сьогодні у світі).

ЧЕТВЕР, 6 СЕРПНЯ

9.05 Художній телефільм «Синдикат-2». 6 серія.
10.15 Документальний телефільм «Про бурого ведмедя».
10.40 Пісня далека й близька. По закінченні — Новини.
14.50 Документальні фільми Естонської студії телебачення.
16.00 В. Крапивін. «Та сторона, де вітер». Телевистава. Частина І.
17.25 Економіка повинна бути економною.
17.35 Концертний зал телестудії «Орля».
18.15 Документальний телефільм «Хіросіма».
18.45 Сьогодні у світі.
19.00 Кубок європейських чемпіонів з хокею: ЦСКА (СРСР) — «Брюнес» (Швеція).
21.00 Програма «Час».
21.35 Продовжуємо розмову про музику. На батьківщині Мусоргського.
22.20 Сьогодні у світі.
22.35 Прем'єра документального телефільму «Стріли Кетеван».

П'ЯТНИЦЯ, 7 СЕРПНЯ

8.40 Гімнастика.
9.05 Дітям про звірят.
9.35 Художній фільм «Така вона гра».
11.10 Документальний телефільм «Посади дерево». По закінченні — Новини.
14.30 Новини.
14.50 До 10-ї річниці підписання Договору між СРСР і Індією. Кінопрограма «Столиця Індії — Делі».
15.10 Концерт.
15.35 В. Крапивін. «Та сторона, де вітер». Телевистава. Частина 2.
17.05 Документальний телефільм «Яка вона — Ганна Іванівна?».
17.35 Концерт артистів Індії.
18.00 Справи московського комсомолу.
18.30 Мультфільм «Біда».
18.45 Сьогодні у світі.
19.00 Народна творчість.
19.40 Життя науки.
20.10 Прем'єра художнього телефільму «Відблиск далекого літа» (Японія).
21.00 Програма «Час».
21.35 Кубок європейських чемпіонів з хокею: «ІФК» (Фінляндія) — ЦСКА (СРСР). В перерві — 22.10 Сьогодні у світі.

СУБОТА, 8 СЕРПНЯ

10.00 Для вас, батьки.
10.30 Веселка. IV Міжнародний фестиваль телепрограм народної творчості: «Пісні і танці Маврікія».
10.55 Музей біля моря. Про картинну галерею І. Айвазовського.
11.15 Це ви можете.
12.05 Концерт Черкаського українського народного хору.
12.40 32-й тираж «Спортлото».
12.50 Тележурнал «Співдружність».
13.20 Телефільм «І вічний бій... З життя Олександра Блока».
14.30 Новини.
14.45 Мультфільми «Гвинтик і Шпунтик — веселі майстри», «Ну, постривай!» 9 випуск.
15.15 Сьогодні — Всесоюзний день фізкультурника.
15.30 Концерт «Під нашими спортивними знаменами».
15.50 Фільм для дітей «Діти з Канонерського».
17.10 Бесіда політичного оглядача В. Бекетова.
17.40 Грає В. Єреско.
18.00 У світі тварин.
19.00 Чемпіонат СРСР з футболу: «Спартак»— «Динамо» (Тбілісі).
21.00 Програма «Час».
21.35 «Кросворд». Естрадна програма.
22.35 Новини.
23.00 Кубок європейських чемпіонів з хокею: ЦСКА (СРСР) — «Польді» (ЧССР).

Редактор
Х. СОКОЛОВСЬКИЙ.

Оголошення, довідки

РЕМОНТНО - БУДІВЕЛЬНЕ УПРАВЛІННЯ ОБ'ЄДНАННЯ «ОЛЕКСАНДРІЯВУГІЛЛЯ» ЗАПРОШУЄ НА ПОСТІЙНУ РОБОТУ

робітників для роботи по капітальному ремонту житлових будинків в м. Олександрії, Перемозькому мікрорайоні та в селищах Димитрово, Балахівка по спеціальностях:

ШТУКАТУРІВ-МАЛЯРІВ. Середній заробіток 150—180 крб.,
РІЗНОРОБОЧИХ. Середній заробіток 100—140 крб.,
ВАНТАЖНИКІВ. Середній заробіток 100—140 крб.,
СТРОПАЛЬНИКІВ. Середній заробіток 100—140 крб.,
БЕТОННИКІВ. Середній заробіток 100—140 крб.,
ТЕСЛЯРІВ. Середній заробіток 150—200 крб.,
МУЛЯРІВ. Середній заробіток 150—200 крб.,
СТОЛЯРІВ - ВЕРСТАТНИКІВ. Середній заробіток 150—200 крб.,
СЛЮСАРІВ - ТРУБОВКЛАДАЛЬНИКІВ. Середній заробіток 150—200 крб.,
ГАЗОЕЛЕКТРОЗВАРЮВАЛЬНИКІВ. Середній заробіток 150—200 крб.,
СЛЮСАРІВ - МОНТАЖНИКІВ. Середній заробіток 150—200 крб.,
АРМАТУРНИКІВ. Середній заробіток 150—200 крб.,
ОБЛИЦЮВАЛЬНИКІВ. Середній заробіток 150—200 крб.,
ЖЕРСТЯНИКА. Середній заробіток 150—200 крб.,
МАШИНІСТА ЕКСКАВАТОРА. Середній заробіток 150—200 крб.,
МОТОРИСТІВ БУДІВЕЛЬНИХ МАШИН. Середній заробіток 120—150 крб.,
МАШИНІСТА ТРАКТОРА. Середній заробіток 120—150 крб.

Робітники забезпечуються паливом по пільгових цінах. Проїзд на роботу і в зворотному напрямку безплатно, службовими автобусами. Одинокі забезпечуються гуртожитком. Квартири одержують в порядку черги. Робітники, які не мають спеціальності, можуть набути її в учбовому пункті при управлінні.

За довідками звертатися у відділ кадрів управління та у відділення по працевлаштуванню на адресу: 317900, м. Олександрія, вул. Шевченка, 91. Їхати автобусом № 1 до зупинки «Колишня шахта «Олександрійська».

АДМІНІСТРАЦІЯ.

НОВОСТВОРЕНОМУ УПРАВЛІННЮ ПО МОНТАЖУ, ДЕМОНТАЖУ І РЕМОНТУ ГІРНИЧОШАХТНОГО ОБЛАДНАННЯ
потрібні на роботу:

ЕЛЕКТРОГАЗОЗВАРЮВАЛЬНИКИ.
ЕЛЕКТРОЗВАРЮВАЛЬНИКИ.
ГАЗОБЕНЗОРІЗАЛЬНИКИ.
СЛЮСАРІ ПО РЕМОНТУ І МОНТАЖУ обладнання в розрізах і шахтах.
ЕЛЕКТРОСЛЮСАРІ.
ТОКАРІ ПО МЕТАЛУ,
МУЛЯРИ.
БЕТОННИКИ.
ТЕСЛЯРІ.
СЕКРЕТАР-ДРУКАРКА. Оклад 85 крб.

Запрошуються робітники без спеціальності для навчання через учбово-курсовий комбінат.

Оплата праці відрядно-преміальна.

За довідками звертатися у відділення по працевлаштуванню на адресу: 317900, м. Олександрія, вул. Шевченка, 91 та у відділ кадрів на адресу: м. Олександрія, пр. Леніна, 191 (територія рудоремонтного заводу). Телефон 53-2-32.

АДМІНІСТРАЦІЯ.

Колектив працівників харчокомбінату Олександрійської райспоживспілки висловлює глибоке співчуття касиру Бублик Вірі Максимівні з приводу передчасної смерті її матері
ШАПОВАЛ ГАННИ ТИМОФІЇВНИ.

Колектив редакції газети «Ленінський прапор» висловлює глибоке співчуття працівнику редакції Колесникову Вячеславу Гавриловичу з приводу смерті його батька
ГАВРИЛА НАЗАРОВИЧА.

Партійна та профспілкова організації, правління, всі працівники колгоспу імені Шевченка глибоко сумують з приводу передчасної смерті колишнього бригадира тракторної бригади, члена КПРС, кавалера ордена Трудового Червоного Прапора
ШОВГЕЛІ МИКОЛИ ІВАНОВИЧА
і висловлюють співчуття рідним та близьким покійного.

«ЛЕНИНСКОЕ ЗНАМЯ» — орган Александрийских городского и районного комитетов Компартии Украины, городского и районного Советов народных депутатов Кировоградской области (выходит на украинском языке).

АДРЕСА РЕДАКЦІЇ: Індекс 317900, м. Олександрія, вул. Шевченка, 74,

ТЕЛЕФОНИ: редактора — 2-23-45, відділів: партійного життя — 2-24-33, промисловості — 2-36-63, сільського господарства —2-27-93, відповідального секретаря — 2-35-63, відділу листів — 2-01-43, приймальні — 2-22-32, бухгалтерія — 2-27-93.

Олександрійська міська друкарня Кіровоградського облуправління у справах видавництв, поліграфії і книжкової торгівлі. Індекс 62065. Спосіб друку високий. Телефони: 2-31-35, 2-34-70. Тираж 27850. Обсяг 1 друк. арк. м. Олександрія, вул. Шевченка, 81. Зам. № 5155.

ПРОЛЕТАРІ ВСІХ КРАЇН, ЄДНАЙТЕСЯ!

ГАЗЕТА НАГОРОДЖЕНА ПОЧЕСНОЮ ГРАМОТОЮ ПРЕЗИДІЇ ВЕРХОВНОЇ РАДИ УРСР

Ленінський прапор

ОРГАН ОЛЕКСАНДРІЇСЬКИХ МІСЬКОГО ТА РАЙОННОГО КОМІТЕТІВ КОМПАРТІЇ УКРАЇНИ, МІСЬКОЇ ТА РАЙОННОЇ РАД НАРОДНИХ ДЕПУТАТІВ КІРОВОГРАДСЬКОЇ ОБЛАСТІ

Серпень
5
Середа
1981
№ 125 (9149)
Ціна 2 коп.
Газета виходить у вівторок, середу, п'ятницю, суботу.

ГАЗЕТА ВИДАЄТЬСЯ З 26 БЕРЕЗНЯ 1919 РОКУ

Дисципліна праці

ОБОВ'ЯЗОК і справа честі кожного здатного до праці громадянина СРСР — сумлінно трудитись в обраній ним галузі виробництва, додержувати трудової дисципліни. Спираючись на творчу активність трудящих, на соціалістичне змагання, досягнення науково-технічного прогресу, переважна більшість виробничих колективів нашого міста успішно перетворює в життя накреслену програму першого року одинадцятої п'ятирічки.

За ефективне використання резервів кожного робочого місця, за підвищення продуктивності праці наполегливо борються передові бригади на розрізі «Морозівський», шахті «Світлопільська», на заводі гірського воску та ін.

В центрі уваги партійних, профспілкових та комсомольських організацій — розгортання масового трудового суперництва.

Розумно поєднуючи матеріальні та моральні стимули, заохочуючи новаторів, партійні осередки сприяють перетворенню праці в першу життєву потребу трудівників.

Показали високу організованість і зразкову трудову дисципліну під час збирання зернових культур багато жниварів колгоспів «Прапор комунізму», «Червоний прапор», «Україна» та інших. Механізатори працювали в єдиному комплексі. Слідом за збиранням колоскових скиртували солому, лущили стерню і готували грунт до осінньої сівби.

Та не скрізь на високому рівні трудова і виробнича дисципліна. В ряді колективів робітники допускають прогули, запізнюються на роботу, раніше, ніж передбачено внутрішнім розпорядком, залишають робочі місця. З такими грубими порушеннями трудового договору чомусь миряться керівники профспілкових організацій, послабили виховну роботу партійні та комсомольські осередки.

Викликає серйозне занепокоєння пасивне ставлення керівників деяких підприємств до організації виробничих процесів і забезпечення необхідних умов для високопродуктивної праці. Такі негативні факти мають місце на заводах підйомно-транспортного устаткування, цегельному, механічному, авторемонтному та ін. Через це тут допускають штурмівщину, не завжди випускають якісну продукцію. У першому півріччі темпи підвищення зарплати випереджали зростання продуктивності праці.

Порушують строки будівельно-монтажних робіт робітники трестів «Олександріяважбуд» та «Олександріявуглебуд» на будівництві важливих об'єктів нашого міста. Керівники управлінь не ведуть рішучої боротьби з втратами робочого часу, погано забезпечують необхідні умови для високопродуктивної праці. Велика вина в цьому і колективу заводу залізобетонних виробів.

На черзі дня великий і невідкладний обсяг роботи в колгоспах та радгоспах. Треба вчасно підготувати грунт до засіву, у кращі строки провести силосування кормів, відремонтувати різне устаткування на фермах тощо. Та не скрізь забезпечують ефективне використання техніки. Через різні організаційні і технічні неполадки по кілька потужних тракторів не використовується у колгоспах імені Свердлова, імені Калініна, «Перемога», радгоспах імені Гагаріна, «Більшовик». Не мають права миритися з таким станом керівники господарств, партійні та профспілкові організації.

Трудящі міста й села зобов'язані постійно боротися за зміцнення трудової дисципліни. Ухиляння від суспільно корисної праці несумісне з принципами соціалістичного суспільства.

Є по 1700 кілограмів

Успішно несе трудову вахту першого року одинадцятої п'ятирічки колектив четвертої молочнотоварної ферми колгоспу «Прогрес», який очолює А. О. Теличко. За минулі сім місяців тут одержано від кожної корови в середньому по 1700 кілограмів молока в рахунок річного зобов'язання 2450 кілограмів.

Тон у соціалістичному змаганні задає доярка Л. Ф. Ткачук. Від кожної корови вона з початку року одержала в середньому по 2250 кілограмів молока. В ці дні передова доярка надоює від кожної корови по 11 кілограмів молока — це на кілограм більше, ніж одержують його в середньому по фермі.

Г. ПІВНЯК,
головний зоотехнік.



Володимир Ілліч Бесараб працює комбайнером в кінзаводі. За трудові успіхи його нагороджено орденом Трудового Червоного Прапора.

На жнивах першого року одинадцятої п'ятирічки він йде в числі правофлангових. Своїм СК-6 намолотив уже понад шість тисяч центнерів зерна.

На знімку: ударник комуністичної праці В. І. БЕСАРАБ.

Фото М. Пальчика.

Городники — трудящим

Городники колгоспу «Ленінським шляхом», яких очолює О. Д. Метка, нині збирають непоганий урожай городини. Господарство продало державі 35 тонн тепличних огірків, 102 тонни ранньої капусти, більше 10 тонн огірків з відкритого грунту.

До столу трудящих доставлено близько 20 тонн помідорів, цибулі та іншої городини.

* * *

Збирають і продають державі овочі городники колгоспу імені Леніна, де бригадиром Р. П. Лень. На заготівельні пункти доставлено 30 тонн огірків, 3 тонни помідорів.

Л. ЛЕЩЕНКО.

ПРАПОР — У ВЗУТТЄВИКІВ

Напружена виробнича програма першого року одинадцятої п'ятирічки у трудівників цеху по пошиттю взуття за індивідуальним замовленням.

Колектив цеху працює ритмічно, успішно справляється з доведеними завданнями. Два квартали підряд взуттєвики виходять переможцями в соціалістичному змаганні виробничих підрозділів комбінату і надійно утримують перехідний Червоний прапор підприємства. Вони значно перевиконали липневу програму. Понад план з початку року виготовлено продукції більш як на 20 тисяч карбованців.

Трудівники цеху успішно освоїли нову технологію виготовлення взуття з еластичної шкіри. Великою популярністю серед замовниць користуються босоніжки на підошві з поліаміду та поліетилену.

Дбаємо і про поліпшення праці побутовиків. На заготовчій дільниці взуттєвого цеху нині проводиться реконструкція. Підключено денне освітлення, обладнано кімнату побуту.

В індивідуальному соціалістичному змаганні тон задають майстри по пошиттю взуття кандидат в члени КПРС В. М. Чапурін, В. Т. Литовченко, Л. Г. Фесун, майстер-заготівельник Н. Ф. Мазуренко та інші.

С. ЧЕРВІНСЬКИЙ,
головний інженер міськпобуткомбінату.

Хто як виробляє молоко

Дані про надій молока в господарствах району в кілограмах від кожної корови за день 2 серпня 1981 року (перша графа — в цьому році, друга — за цей день торік):

«Заповіт Леніна»	11,4	10,7
«Прогрес»	8,2	8,8
«Прапор комунізму»	7,7	9,4
«Україна»	7,4	8,3
ім. Петровського	7,4	8,4
ім. В. Ульянова	7,2	8,6
ім. Шевченка	6,6	7,5
«Ленінським шляхом»	6,2	6,8
ім. Леніна	6,2	7,6
«Червоний прапор»	6,1	6,9
ім. Карла Маркса	5,9	7,2
«Росія»	5,6	7,7
ім. Енгельса	5,5	7,1
ім. Димитрова	5,5	7,2
ім. Свердлова	5,4	6,9
«Перемога»	5,2	6,8
ім. Калініна	5	6,3
ім. Кірова	4,9	6,8
ім. Фрунзе	4,6	6
По колгоспах	**5,9**	**7,4**
РАДГОСПИ		
Цукрокомбінат	9,9	9,6
Кінзавод	8,8	9,9
«Шарівський»	8,2	8,3
ім. Гагаріна	7	8,9
«Більшовик»	5	6,8
Радгосп-технікум	4,5	6,7
По району	**6,2**	**7,5**

Аналізуючи цифри, можна з певністю сказати, що керівники та зооветспеціалісти колгоспів «Росія», імені Енгельса, імені Димитрова, імені Кірова, радгоспів «Більшовик», імені Гагаріна та радгоспу-технікуму не турбуються про підвищення продуктивності стада, допустили велике зниження надоїв молока.

Високий виробіток

Механізатори колгоспу імені Фрунзе завершують оранку грунту під засів другого року п'ятирічки. В господарстві вже підготовлено під озимі 2530 гектарів землі при плані 2700. На оранці щодня працює 12 тракторів.

Високого виробітку добивається механізатор О. Х. Коваль з тракторної бригади № 4. Олексій Хомич 3 серпня, наприклад, трактором Т-74 за зміну виорав 12 гектарів грунту.

Приклад з О. Х. Коваля беруть інші орачі. Так, член ВЛКСМ Сергій Гаркуша, Іван Онуфрійович Лихошерст та інші щодня виорюють по 6—7 гектарів грунту.

І. СВИНАРЕНКО,
голова комітету профспілки.

Огляд польових робіт

Останні гектари хлібів домолочують у колгоспах імені Димитрова, імені Шевченка та імені Калініна, кінзаводі, радгоспах цукрокомбінату та імені Гагаріна.

Нині вся увага трудівників села спрямована на звільнення площ від пожнив'я, підготовку грунту під озимі, підняття раннього зябу.

Солому заскиртовано з площі 29519 гектарів. З оперативного зведення видно, що значні площі не звільнено від соломи в колгоспах імені Свердлова, «Ленінським шляхом», імені Фрунзе, імені Карла Маркса та в ряді інших.

Готуватись до осіннього засіву

До осіннього засіву підготовлено понад 26 тисяч гектарів грунту. В колгоспах імені Фрунзе та «Червоний прапор», наприклад, вже зорано відповідно 73 і 71 процент призначених під озимину площ, в радгоспі - технікумі — 88 процентів. В цих господарствах створені загони орачів, здійснюється контроль за виконанням графіків оранки грунту.

Тим часом в радгоспі цукрокомбінату зволікають з підготовкою грунту під озимі. Виорано всього 36 процентів потрібних до засіву площ. Повільно готують поля до осіннього засіву в колгоспах імені Карла Маркса, «Україна», «Заповіт Леніна», «Ленінським шляхом», в кінзаводі. Тут виорано тільки 48—52 проценти площ, які належить засівати озиминою.

До 10 серпня слід завершити оранку всіх стерньових попередників. А їх ще лишилось 4 тисячі гектарів. Під ріллю по стерньових попередниках потрібно вносити аміачну воду. Це підвищить родючість грунту і дасть змогу знищити шкідників озимих.

Вносять це добриво в грунт тільки в колгоспах імені Енгельса, «Ленінським шляхом» та «Прогрес». В інших господарствах чомусь вичікують.

Частину озимих буде посіяно по площах з-під кукурудзи на силос. Тут слід провести поверхневий обробіток грунту. Отже, зараз у кожному господарстві потрібно підготовити до роботи плоскорізи та інші знаряддя поверхневого обробітку землі.

В останні дні пройшли дощі. Потрібно негайно провести культивацію та боронування зораних площ.

Трудівники села покликані зробити все для того, щоб зразково підготовитись і в стислі строки провести осінню сівбу, закласти міцну основу під урожай наступного року.

Дбають про корми

Майже два місяці тому райком Компартії України та виконком районної Ради народних депутатів через газету звернулися до всіх трудящих міста і району з закликом допомогти колгоспам і радгоспам у заготівлі кормів.

У відповідь на заклик правління та партком колгоспу імені Шевченка мобілізували колгоспників і жителів села Попельнасте на косовицю трав у лісосмугах, вибалках, придоріжних смугах та ін.

Більшість односельчан здала по 200 кілограмів сіна. З першого ужинку в такий спосіб господарство заготовило понад 90 тонн різнотрав'я.

Особливо відзначились на заготівлі кормів ветерани війни і праці. Г. П. Сухоручко, наприклад, накосив, висушив і здав у колгосп 3700 кілограмів запашного сіна. Старожили села П. Ф. Аврахов здав 2700 кілограмів різнотрав'я, М. О. Жук — 1200 кілограмів сіна.

Відчутну допомогу колгоспові подали ветерани І. В. Діхтяр, В. П. Мироненко, С. П Білоткач та інші. Вони здали по 500—600 кілограмів цінного корму.

Розпочалися зелені жнива. Партком і правління колгоспу розробили додаткові заходи, моральні та матеріальні стимули для трудівників, які працюватимуть на заготівлі силосу.

Нині комуністи проводять роз'яснювальну роботу серед населення з тим, щоб подати посильну допомогу в заготівлі кормів для громадської худоби.

М. СУЛИМЕНКО.



Комуніст Петро Панасович Ципайко — комбайнер третьої тракторної бригади колгоспу «Перемога». В цьому році комбайном СК-5 намолотив майже 7200 центнерів р а н н іх зернових. Його багаторічну самовіддану працю відзначено двома орденами Трудового Червоного Прапора.

На знімку: П. П. ЦИПАЙКО.

Фото М. Пальчика.

Яким бути колосінню?

У господарствах району завершено збирання насіннєвих ділянок. Нині в розпалі підготовка посівного матеріалу ярих і озимих культур.

В більшості колгоспів та радгоспів серйозно поставились до організації очистки насіння. В державну насіннєву інспекцію вже здали на перевірку зразки посівного матеріалу колгоспи «Ленінським шляхом», імені Петровського, імені Фрунзе, «Перемога», радгоспи «Більшовик», «Шарівський» та ряд інших. В цих господарствах завжди вчасно готують посівний матеріал. Висококондиційне насіння зберігають в сухих приміщеннях.

А в колгоспі імені Енгельса погано дбають про підготовку посівного матеріалу. Тут на току лежать ворохи насіння, а очистку його досі не організували. Керівники та спеціалісти колгоспу вчасно не вжили заходів, щоб відремонтувати наявні зерноочисні машини.

Керівники колгоспів імені Димитрова та «Росія» не спромоглись придбати потрібні зерноочисні машини. Тому тут щороку посівний матеріал очищають погано. А це негативно впливає на врожай.

Повільними темпами готують до осіннього та весняного засіву насіння у колгоспах імені Кірова та «Україна».

В деяких господарствах головні агрономи та агрономи - насіннєводи не турбуються про високу сортову якість насіння. У колгоспі «Прапор комунізму» більшість озимих і ярих культур під урожай нинішнього року було посіяно насінням низької репродукції. Головний агроном В. Малишев та агроном-насіннєвод О. Неліна не провели міжгосподарського обміну посівного матеріалу.

У колгоспі імені Фрунзе, де головним агрономом М. Гончаренко, агрономом - насіннєводом М. Казимірська, 1197 гектарів озимої пшениці було засіяно насінням восьмої, а 471 гектар ярого ячменю — насінням дев'ятої репродукції. Чи можна після цього сподіватись на одержання високого врожаю?

Низькі сортові якості посівного матеріалу у колгоспах імені Леніна, імені Володимира Ульянова, імені Кірова та інших.

Зараз у кожному господарстві потрібно прискорити очистку озимих культур і довести насіння до посівних кондицій першого класу. Треба провести обмін насіння низьких репродукцій на високі. У колгоспі «Ленінським шляхом» є пшениця одеська-66 високої репродукції. Отже, в цьому господарстві можна замінити посівний матеріал.

В народі говорять, що від насіння залежить колосіння. Тож про цю мудрість забувати не варто.

В. НОВИКОВА,
агроном - насіннєвод управління сільського господарства.

Лине пісня над полями

Нещодавно агітбригада Бандурівського Будинку культури побувала в гостях у хліборобів радгоспу імені Гагаріна. Самодіяльні артисти Марія Матвієнко, Наталія Каліначенко та інші виступили з концертом. Аматори майстерно читали вірші, гуморески, співали пісні.

На замовлення хліборобів аматори виконали пісні «Снегопад», «Малиновка»

В. ЮРЧЕНКО,
секретар парткому радгоспу.

Овочі на зиму

На вирощуванні овочів спеціалізуються колгоспи імені Леніна, «Ленінським шляхом», «Червоний прапор» та «Прогрес».

На промисловій основі ведуть городництво в колгоспі «Ленінським шляхом». За бригадою тут закріплена необхідна техніка, що дає змогу проводити всі роботи вчасно і на високому агротехнічному рівні. Войнівці спорудили потужну зрошувальну систему.

В інших спецгоспах мало приділяється уваги овочівництву. Техніки за городніми бригадами не закріплюють. Тому роботи проводяться невчасно. Допомагають овочівникам доглядати городину працівники підприємств та організацій. Однак вони не завжди добросовісно працюють на закріплених ділянках. Як наслідок, овочі забур'янені.

Крім спецгоспів, овочі повинні продавати державі інші господарства. Але керівники та спеціалісти колгоспів імені Володимира Ульянова, імені Свердлова, імені Шевченка, «Росія» овочівництво занедбали. Тому господарства не виконують замовлення держави.

В попередні роки високі врожаї городини збирали в радгоспі-технікумі, колгоспах імені Димитрова та «Перемога». Нині ж тут не вистачає овочів навіть на власні потреби.

Нелегко доводиться вирощувати овочі. Нелегко їх доставляти на місця збуту. У гарячу пору жнив і заготівлі кормів все ж спецгоспи виділяють автотранспорт, щоб постачити овочі на заготівельні пункти торгів. Але там не завжди їх приймають.

В міськзмішторзі та у відділі робітничого постачання виробничого об'єднання «Олександріявугілля» не подбали про вчасну підготовку матеріально - технічної бази приймання, засолки і переробки овочів.

На засолбазі міськзмішторгу вийшли з ладу три парові котли, приймальний бункер і секційний транспортер сортувальної лінії. Ремонтували їх дуже повільно. Через це не приймали огірків на засолку. Як наслідок, на зиму їх заготовлено тільки 10 тонн при плані 120.

На засолбазі відділу робітничого постачання не підготовили бочкотари. Закріплений колгосп «Червоний прапор» не один раз привозив огірки, але на базі приймати їх відмовлялися. Продукція втратила якість. Тим часом у відділі робітничого постачання заготовили на зиму всього 5 тонн огірків при потребі 120.

Проявили байдужість і в заготконторі райспоживспілки. Тут вкрай незадовільно використовують автотранспорт на вивезенні овочів. І це не викликає тривоги у директора заготконтори Г. А. Шевченка.

Спека негативно впливає на врожайність овочевих культур. Отже, заготівельники, працівники торгів повинні вжити всіх заходів, щоб забезпечити безперебійне приймання овочів з колгоспів.

Обов'язок керівників господарств забезпечити вчасне збирання і збереження овочів.

Г. КИСЕЛЬОВ,
агроном - інспектор по заготівлі і якості сільгосппродуктів.

Тваринництво — ударний фронт

Худобі — теплу зимівлю

В минулому році рейдова бригада на сторінках «Ленінського прапора» розповідала про незадовільну підготовку тваринницьких приміщень до зими в першому відділку радгоспу цукрокомбінату. Система водопостачання часто виходила з ладу. Гноєтранспортери працювали з перебоями. Кормоцех не діяв.

Який же висновок з минулорічної зимівлі худоби зробили керівники радгоспу? Головний зоотехнік П. І. Павленко розповідає, що тваринам уже заготовили 886 тонн сіна. Тобто, на кожну корову більше, як по тонні. Продовжується закладання сінажу, якого в траншеях уже понад 500 тонн. 180 гектарів кукурудзи відведено на силос.

Це, звичайно, добре. Але тваринників хвилює стан ремонту приміщень.

В господарстві триває розкачка. Правда, директор цукрокомбінату В. С. Коханський в наказі зобов'язав керуючих відділками до 5 липня очистити території ферм від гною. Але відповідного санітарного стану тут не наведено. Корівники і телятники заросли бур'янами.

Складено графік ремонтних робіт, визначено оптимальні строки та відповідальних осіб. На обох відділках створено ремонтні бригади з чотирьох чоловік в кожній. Ці люди ремонтують годівниці, настили та ін.

Та найбільший обсяг роботи необхідно виконати по ремонту автопоїлок, гноєтранспортерів, дахів, кормоцеху.

На молочнотоварній фермі № 1 ще в березні вийшла з ладу система водопостачання. Вода руйнує стіни одного з корпусів. Та ніхто не вдарив на сполох.

Кілька тижнів тому в радгосп завезено шифер, руберойд, труби для водопроводу. Але перекривати дахи, ремонтувати систему водопостачання поки що не поспішають.

Сім років тому в першому відділку побудовано кормоцех, встановлено на чималу суму обладнання. Однак він на повну потужність жодного року не використовувався. Нині цех потребує ремонту.

На фермі необхідно ремонтувати двері, склити вікна.

В одному з пунктів згаданого наказу говориться про те, щоб до 25 вересня повністю закінчити підготовку до зими тваринницьких приміщень, кормоцеху, кормокухонь, побутових кімнат та червоних кутків. Отже, треба поспішати. Адже обсяг робіт великий. А час не жде.

В. СОКОЛОВ.

Слідами наших виступів

„Допомагати словом і ділом"

В кореспонденції, що надрукована в нашій газеті під таким заголовком 6 червня ц. р., критиці піддавався колектив тваринників молочнотоварної ферми № 5 колгоспу імені Карла Маркса. Тут незадовільно налагоджено годівлю тварин. Доярок не вистачає. В соціалістичному змаганні цей колектив займає останнє місце в господарстві.

Голова правління колгоспу В. В. Паламарчук повідомив редакції, що виступ газети обговорено на спільному засіданні парткому та правління колгоспу. Критику визнано справедливою.

Здійснено ряд заходів по усуненню недоліків в літніх таборах. Налагоджено годівлю тварин. Ферму укомплектовано дояр-ками. Серед тваринників широко розгорнулось соціалістичне змагання. Надої по фермі зростають.

Нині розгортаються необхідні роботи по виконанню двомісячника створення ситої і теплої зимівлі для тварин.

ЛЕНІНСЬКИЙ ПРАПОР
2 стор. 5 серпня 1981 р.

Радить спеціаліст

Будьте обережні

Багато громадян, порушуючи ветеринарно - санітарні правила, забивають дома свиней і велику рогату худобу, а м'ясо без перевірки ветспеціалістів використовують для власних потреб та продажу.

На території селища Нова Прага, сіл Квітневе, Косівка та інших були випадки захворювання свиней і великої рогатої худоби фінозом (крупка). В крупинках поселяються личинки ціп'яка, дуже небезпечного глиста. З кожної фіни, що потрапила в кишечник людини разом з м'ясом, виростає солітер, який потім виділяє яйця. Отже, людина протягом багатьох років може бути носієм і розповсюджувачем фінозу.

Знаходячись у кишечнику людини, паразит викликає нудоту, шлунково-кишкові розлади, недокрів'я, болі у животі. Нерідко це призводить до втрати працездатності і навіть смерті людини.

Фіноз великої рогатої худоби і свиней завдає значної шкоди народному господарству.

Щоб запобігти зараженню тварин на фіноз, ні в якому разі не дозволяється випасати худобу в забруднених фекаліями місцях.

М'ясо свиней, диких кабанів, нутрій дозволяється вживати тільки після мікроскопічного дослідження ветпрацівниками на трихінельоз.

Дикі тварини є джерелом розповсюдження трихінельозу в природі, а гризуни (щурі, миші) поширюють його серед свійських тварин.

Отже, гризунів — носіїв трихінельозу, необхідно знищувати. Не можна допускати, щоб свині поїдали трупи гризунів та загиблих тварин.

М'ясо дозволяється вживати в їжу лише після перевірки ветеринарними працівниками.

О. КРУЦЮК,
ветлікар Новопразької м'ясоконтрольної станції.

ЗА ДІЄВІСТЬ КОНТРОЛЮ

В кінці минулого року група народного контролю нашого виробничого колективу очолив ініціативний інженер комуніст Є. П. Коложенков. Він мобілізував дозорців на виконання зауважень та пропозицій трудящих, спрямував діяльність всіх постів та цехових груп на зміцнення контролю. До складу дозорців обрано 34 кращих, сумлінних і принципових виробничників. Вони вболівають за громадські інтереси, повели рішучу боротьбу проти негативних вчинків, оголосили війну бракоробству, порушенням розпорядку дня та ін. Дозорці прагнуть глибше вникати в усі виробничі ділянки, разом з раціоналізаторами шукають шляхів механізації трудомістких процесів, підвищення продуктивності праці.

У нинішньому році головною і цеховими групами дозорців було проведено 29 різних рейдів-перевірок, в яких взяли участь майже 60 осіб. Контролери звертали увагу на виконання виробничих планів та соціалістичних зобов'язань, глибоко вивчали наявні резерви та можливості окремих цехів, бригад та інших підрозділів. Особливу увагу звертали на якість виконання замовлень, на збереження соціалістичної власності, на економне витрачання сировини, матеріалів та енергетичних ресурсів.

Кожна така перевірка в центрі уваги дирекції комбінату, партійної та профспілкової організацій. Дуже важливо, що тон у глибокому вивченні стану справ задають комуністи, новатори виробництва.

Дозорці не проходять мимо будь-яких порушень виробничої чи трудової дисципліни. По сигналах контролерів вживалися заходи. Були накладені адміністративні стягнення на шофера П. П. Дейнека за запізнення на роботу, на майстра перукарні № 3 В. І. Непомящу за порушення фінансової дисципліни та ін.

Група народного контролю працює в тісному контакті з депутатами міської Ради. Недавно провели спільний рейд у взуттєвому цеху і перевіряли якість виробів. Виявили чимало недоліків, підказали шляхи їх усунення. Дирекція комбінату після цього вживала заходи. Взуттєвики стали краще працювати, не допускають браку.

По сигналах трудящих дозорці разом з депутатами Ради перевірили, як обслуговує населення банно-пральний комбінат. Зауваження рейдової перевірки лягли в основу наказу дирекції. І наслідки не забарилися. Справи у колективі поліпшилися.

Надходили сигнали від замовників про те, що працівники фотографії «Проминь» іноді допускають брак в роботі, з великим запізненням виконують замовлення. Контролери і депутати уважно перевірили такі сигнали, звернули увагу на допущені промахи. Тепер тут на краще змінилося становище.

Нині наші дозорці взяли під контроль діяльність автотранспорту підприємства. Буде проведена глибока перевірка роботи кожної автомашини, звертається серйозна увага на оформлення дорожних листів, на списування пального, коштів на ремонт транспорту та ін. Результати перевірки передбачено обговорити на зборах колективу.

Дозорців і депутатів насторожують також інші сигнали. Адже не секрет, що окремі робітники порушують внутрішній розпорядок дня. Дехто з перукарів привласнює виручку за обслуговування відвідувачів. Є випадки обраховувань клієнтів. Всі ці хай і поодинокі факти плямують наш колектив. Отже, постам і дозорцям цехових груп необхідно виявляти більше пильності і принциповості в своїй діяльності, не пропускати повз увагу жодного негативного вчинку. Виносити їх на справедливий суд колективу, на суд громадськості.

Г. БОНДАРЕНКО,
робітниця міського побутового комбінату, депутат міської Ради.

На міжнародні теми

Провокації тривають

Правлячі кола Пекіна продовжують нагнітати напруженість на кордоні з Соціалістичною Республікою В'єтнам, намагаючись навмисне загострити китайсько - в'єтнамські відносини. Китайські прикордонні війська систематично піддають артилерійсько мінометному обстрілові прикордонні райони північних провінцій СРВ, вторгаються на в'єтнамську територію і намагаються там закріпитись. Руйнуються житлові та цивільні будинки, завдається значної шкоди посівам. Китайські власті намагаються таким чином порушити нормальне життя і створити постійну напруженість у прикордонних районах СРВ. Більше того, пекінські лідери постійно виступають з погрозами дати В'єтнаму «другий урок». Мета цих провокаційних дій полягає в тому, щоб підпорядкувати своєму диктатові В'єтнам, який є перешкодою на шляху здійснення Пекіном його експансіоністських, гегемоністських планів у Південно-Східній Азії.

Уряд і народ В'єтнаму, виявляючи стриманість, докладають зусиль, спрямованих на нормалізацію відносин між СРВ і КНР. Однак китайські керівники буквально з порога відкидають будь-яку мирну ініціативу уряду СРВ. Вони без будь-яких на те підстав відхилили пропозицію в'єтнамського уряду почати до кінця 1980 року перервані Китаєм в односторонньому порядку в'єтнамо - китайські переговори з питань нормалізації двосторонніх відносин. У нинішньому році вони відкинули пропозицію В'єтнаму, Кампучії і Лаосу підписати з КНР двосторонні договори про мирне співіснування. В червні цього року В'єтнам знову запропонував китайській стороні відновити в'єтнамо - китайські переговори. Такий раціональний крок сприяв би зменшенню напруженості у в'єтнамо - китайських відносинах, забезпеченню миру на кордоні між двома країнами, розв'язанню інших проблем, що становлять взаємний інтерес.

Однак у Пекіні вину за погіршення китайсько-в'єтнамських відносин намагаються перекласти на В'єтнам. Більше того, як умову для нормалізації цих відносин Пекін в ультимативній формі висуває вимогу, щоб В'єтнам відмовився від самостійної політики, від інтернаціональної допомоги братнім народам Кампучії і Лаосу, змінив відносини з своїми друзями і союзниками, зокрема з Радянським Союзом, підкорився диктатові Китаю.

Така позиція великоханського шовінізму приречена на провал. В'єтнам сповнений рішимості відстояти свою незалежність, самостійний внутрішній і зовнішньополітичний курс. На боці В'єтнаму, як і раніше, твердо стоять Радянський Союз та інші братні соціалістичні країни, миролюбні держави, широкі верстви прогресивної міжнародної громадськості.

М. ЯКОВЛЄВ,
оглядач ТАРС.

Як загартувати скло

Львів. Значно зросла міцність автомобільних стекол, які випускає Львівський механізований склозавод. Тут став до ладу автоматичний комплекс гартування виробів потужністю 360 тисяч квадратних метрів продукції за рік. Спеціалісти підприємства у співдружності з ученими Саратовського ВНДІ Техбудскло застосували нову технологію зміцнення виробів. Пуск комплексу не тільки поліпшив якість вироблюваної продукції, а й наполовину скоротив чисельність бригад, зайнятих на цій дільниці.

(ТАРС).



УЖГОРОД. Дедалі виразніше вимальовуються контури майбутнього заводу електродвигунів. Спеціалісти Закарпатського спеціалізованого управління № 121 вже змонтували блоки допоміжних цехів, компресорну і трансформаторну підстанцію, котельню, а тепер зводять головний корпус підприємства.

На знімку (зліва направо): члени передової бригади монтажників електрозварник В. Ю. Гавриш, монтажник І. А. Коба, начальник дільниці О. І. Горний, бригадир монтажників В. В. Воронов.

ПОШУК — НА ЕКОНОМІЮ

Краматорськ (Донецька область). У паспорт потужної шахтопідйомної установки, виготовлення якої завершено в цехах об'єднання «Новокраматорський машинобудівний завод», внесено істотну поправку. Зменшити вагу агрегату відразу на десять тонн допомогла впроваджена на підприємстві програма зниження металомісткості і норм витрати матеріалу. Завдяки творчому пошукові, який розгорнувся по всьому виробничому ланцюжку, машинобудівники щороку економлять тисячі тонн металу.

(ТАРС).

Загребущі руки

Про чесність, моральну чистоту, про високу свідомість громадського обов'язку та інші принципи морального кодексу загребущі і жаднюющі люди навіть слухати не бажають. У них на меті єдине — нагребти побільше грошей з громадської кишені.

Жадність засліпила очі заступнику начальника району електричних сіток І. І. Лисенку, майстру цього підприємства В. Л. Смолеву та деяким іншим людям, ласим поживитися за рахунок громадських коштів.

Не один рік обкрадали колгоспи та підприємства шахраї. Але їх вчинки чомусь не знайшли осуду у начальника РЕС А. Ф. Коцюби, а також у комуністів партійної організації. Викликає подив, що й народні контролери не вдарили по загребущих руках, не притягли до відповідальності любителів легкої наживи. Шахраї ж розперезалися так, що привласнили понад 5200 карбованців, займалися розбазарюванням електрообладнання тощо.

І це в той час, коли з року в рік у господарствах району не виконуються плани монтажних та ремонтних робіт на трансформаторних підстанціях. У минулому році таких робіт спромоглися виконати лише на 64 проценти.

Під крильцем у керівників радгоспу «Більшовик» шахраї в 1978 році добряче погріли руки. За монтаж трансформаторної підстанції з каси радгоспу їм виплатили 2500 карбованців. Одержали по 833 карбованці з копійками І. І. Лисенко, В. Л. Смолев та колишній старший інженер С. А. Татуєнко. І це в той час, коли фактична вартість монтажу підстанції за підрахунками спеціалістів коштує всього 52 карбованці 50 копійок згідно існуючих розцінок.

Але всім відомо, що район електросіток зобов'язаний виконувати монтажні роботи згідно договорів і тільки по безготівкових рахунках. Чому керівники радгоспу грубо порушили цю вимогу?

Чим далі в ліс, тим більше дров. У цьому ж радгоспі шахраї загребли з каси чималу суму ще і в 1979 році.

В такий же спосіб любителі легкої наживи з каси колгоспу «Прапор комунізму» одержали 1253 карбованці в травні 1979 року. Тут прислужував шахраям старший економіст колгоспу С. М. Новиков. Він виписав наряд на зарплату В. Л. Смолеву та іншим п'яти членам бригади по 209 карбованців. До речі, сюди дописали М. С. Гончаренка, який і дороги до цього колгоспу не знає. Майстер В. Смолев без доручення отримав гроші в колгоспі і поділив на свій розсуд. Г. Т. Загребі, В. І. Бабичу, М. Я. Косенку, Г. С. Коханову виплатив по 117 карбованців, а решту — 601 карбованець, поклав до власної кишені.

Варто і тут дещо уточнити. За монтажні роботи трансформаторів згідно розцінок необхідно було заплатити лише 84 карбованці 28 копійок. Отже, шахраї обікрали колгосп на суму 1168 карбованців 72 копійки. Вони приписали велику кількість роботи, яку не виконували.

А керівники брикетної фабрики «Димитровська» переплюнули господарників колгоспів. Вони прийняли наказом директора на роботу В. Л. Смолева, І. І. Лисенка, В. І. Бабича, Г. С. Коханова, М. Я. Кисельова, кожному визначили конкретний табельний номер, п'ятий розряд по ремонту обладнання і по 6 карбованців 60 копійок щоденної тарифної ставки. Ніби ця бригада сумлінно працювала з 4 по 29 серпня 1980 року. Кожному нарахували по 132 карбованці. Табель обліку відпрацьованого часу підписав начальник електроцеху фабрики І. А. Коваленко. Отже, все в ажурі. Невідомо лише, як же названі «трударі» в серпні виконували роботу в районі електросіток?

Правда, Г. С. Коханов признався, що на роботу ніколи не поступав на фабрику «Димитровська».

Та з каси фабрики попливло ж таки 660 карбованців у руки шахраїв. Виявили пізніше, що І. І. Лисенко, В. Л. Смолев на турбазі виконали монтажних робіт, за які згідно розцінок варто було виплатити лише 46 карбованців 23 копійки.

Шахраї відшукали ще один шлях наживи. Списують обладнання, яке ніби вийшло з ладу. Потім продають його колгоспам чи підприємствам, а гроші кладуть у власні кишені.

21 липня 1980 року «авторитетна» комісія у складі старшого інженера РЕС В. П. Бобошка, майстра В. Л. Смолева, інженера В. Ф. Кисельової списала шафу КТП № 41 вартістю 488 карбованців. Акта власноручно підписав начальник РЕС А. Ф. Коцюба.

А що ж виявилось потім? Списана шафа КТП № 41 бездоганно виконує свої функції... на турбазі фабрики «Димитровська».

Можна продовжувати перелік ганебних вчинків шахраїв з РЕС. Ось хоч би такий випадок. Згідно договору у колгоспі «Червоний прапор» у травні 1980 року І. І. Лисенко, В. Л. Смолев, М. Я. Кисельов та В. І. Бабич змонтували комплексну трансформаторну підстанцію і загребли 800 карбованців з колгоспної каси. А фактично треба було за виконану роботу заплатити лише 42 карбованці 14 копійок.

Ось так гребуть гроші безчесні люди там, де господарники не бережуть громадських коштів. Пора відповідати за це.

І. БУРДИКІН,
старший контролер-ревізор.

ЛЕНІНСЬКИЙ ПРАПОР
3 стор. 5 серпня 1981 р.



Агіткультбригада Протопопівського Будинку культури в літню пору частий гість на ланах, на фермах, на токах колгоспу «Заповіт Леніна». В програмі виступів народні пісні, танці, гуморески. Культармійці прославляють передовиків, критикують ледарів. Під час канікул активну участь в роботі агіткультбригади беруть учні Протопопівської середньої школи.

На знімку: культармійці, учні 9 класу Валентина Тюх, Лариса Захарченко, Валерій Красюк та художній керівник Протопопівського Будинку культури Олексій Рябоконь поспішають до хліборобів на тік.

Вихователь молоді

Антоніна Гнатівна Журиленко двадцять п'ять років віддала роботі в бібліотеці. По крупинці набувала досвіду, все краще намагалася запровадити в своїй роботі. І прийшов успіх. Червонокам'янська бібліотека-філіал стала однією з кращих в районі, більше десяти років носить почесне звання «Бібліотека відмінної роботи», неодноразово нагороджувалась грамотами. Досвід її вивчається і впроваджується в інших закладах.

В цьому є певна заслуга і Антоніни Гнатівни, яка обслуговує юних читачів. Різноманітними формами пропаганди книги вона намагається прищепити дітям любов до читання.

З метою пропаганди ленінської теоретичної спадщини в бібліотеці стали традиційними ленінські читання та ленінські уроки. Так, наприклад, в дні роботи XXVI з'їзду КПРС вони пройшли на тему «Ленін. Партія. Мир».

Бібліотека проводить значну роботу по вихованню у юних читачів почуття патріотизму, інтернаціонального обов'язку. Тут проводяться тижні бойової слави, вахта пам'яті, уроки мужності, на які запрошують ветеранів Великої Вітчизняної війни. Приєднання до героїчного минулого нашої країни виховує у дітей почуття національної гордості.

Діти люблять свою бібліотеку. І під час літніх канікул вони охоче відвідують її. Адже за книгою — найкращий відпочинок. Бібліотека гостинно зустрічає юних читачів. Тут затишно, чисто. На столах нові періодичні видання. Весь книжковий фонд, а його більше 13 тисяч, розміщено за тематикою, розкрито для читачів різних вікових груп по актуальних темах.

Бібліотека щороку здійснює більше 20 тисяч книговидач. З якою добротою, щирістю Антоніна Гнатівна вміє запропонувати, цікаво розповісти про нові книги. Діти охоче розкривають перед нею свої враження про прочитане, приносять свої малюнки до прочитаних книг.

Антоніна Гнатівна робить великий вклад у справу виховання підростаючого покоління. Вітаємо її з днем народження, бажаємо нових успіхів у праці.

О. ВОРОБЕЙ,
старший бібліотекар науково-методичного відділу обласної бібліотеки для дітей імені А. П. Гайдара.

Редактор Х. СОКОЛОВСЬКИЙ.

ОЛЕКСАНДРІЙСЬКЕ СЕРЕДНЄ СІЛЬСЬКЕ ПРОФТЕХУЧИЛИЩЕ № 3
оголошує набір учнів на 1981—1982 навчальний рік.

І. Для сільськогосподарських організацій з строком навчання 3 роки, з одержанням середньої освіти і диплома про закінчення училища з таких спеціальностей. Приймаються учні, які закінчили 8 класів денної школи.

ТРАКТОРИСТ-МАШИНІСТ широкого профілю з кваліфікацією слюсаря по ремонту обладнання тваринницьких ферм і водія автомобіля.

СЛЮСАР по ремонту тракторів, автомобілів і сільськогосподарських машин.

ЕЛЕКТРОГАЗОЗВАРНИК.

ЕЛЕКТРОМОНТЕР СІЛЬСЬКОЇ ЕЛЕКТРИФІКАЦІЇ І ЗВ'ЯЗКУ.

МАШИНІСТ ХОЛОДИЛЬНИХ УСТАНОВОК.

ЕЛЕКТРОМОНТЕР по обслуговуванню і ремонту електрообладнання в сільськогосподарському виробництві (з правом водіння автомобіля).

Початок занять 1 вересня 1981 року.

Документи приймаються до 20 серпня 1981 року. Зарахованим на навчання виплачується стипендія в розмірі 10 карбованців на місяць, учні забезпечуються 3-разовим харчуванням, парадною і повсякденною формою одягу, посібниками, гуртожитком.

ІІ. Для роботи після закінчення училища в Кіровоградській механізованій колоні № 7, районних енергетичних мережах Кіровоградської області по спеціальностях:

ЕЛЕКТРОМОНТЕР сільської електрифікації і зв'язку. Строк навчання 1 рік.

Приймаються юнаки віком 17,5 року. Зарахованим на навчання виплачується стипендія в розмірі 10 карбованців, учні забезпечуються безплатним харчуванням, обмундируванням, гуртожитком.

З числа осіб, які повернулися з лав Радянської Армії:

ЕЛЕКТРОМОНТЕР сільської електрифікації і зв'язку. Строк навчання 8 місяців.

Зарахованим на навчання виплачується стипендія в розмірі 85 карбованців на місяць.

ІІІ. Для колгоспів, радгоспів та інших сільськогосподарських організацій (із скороченим строком навчання):

МАШИНІСТ холодильних установок. Строк навчання 6 місяців. Приймаються чоловіки за направленням сільськогосподарських організацій (колгоспів, радгоспів, райсільгосптехніки).

ТРАКТОРИСТ-МАШИНІСТ 3-го класу. Строк навчання 8 місяців.

Приймаються юнаки та дівчата з освітою 10 класів, які мають довідку про вивчення сільськогосподарської техніки в школі.

Після закінчення училища видається атестат на право роботи на тракторах всіх марок, в тому числі тракторах Т-150К і К-701. Зарахованим на навчання виплачується стипендія в розмірі 95 карбованців на місяць.

ЕЛЕКТРОМОНТЕР сільської електрифікації і зв'язку. Строк навчання 10 місяців. Приймаються юнаки, які повернулися з лав Радянської Армії.

Зарахованим на навчання виплачується стипендія 85 карбованців на місяць. Початок занять з 1 вересня 1981 року.

IV. Для роботи після закінчення училища в БУ-2 тресту «Дніпродомнаремонт». З числа осіб, які повернулися з лав Радянської Армії, по спеціальностях:

МОНТАЖНИК по монтажу стальних і залізобетонних конструкцій (газоелектрозварник). Строк навчання 7,5 місяця.

ГАЗОЗВАРЮВАЛЬНИК. Строк навчання 6 місяців.

ГАЗОРІЗАЛЬНИК. Строк навчання 6 місяців.

МОНТАЖНИК по монтажу стальних і залізобетонних конструкцій (слюсар-ремонтник). Строк навчання 7 місяців.

ВОГНЕТРИВНИК. Строк навчання 6 місяців.

МОНТАЖНИК по монтажу стальних і залізобетонних конструкцій (газозварник). Строк навчання 6 місяців.

Заняття починається по мірі комплектування груп.

Зарахованим на навчання виплачується стипендія 85 карбованців на місяць.

Після закінчення училища учні в м. Кривому Розі забезпечуються благоустроєним гуртожитком, квартирами згідно черги, ударники праці — поза чергою, пільговими путівками в будинки відпочинку і санаторії, надбавкою до зарплати за вислугу років.

Приймаються після закінчення 10 класів по спеціальностях:

ЕЛЕКТРОСЛЮСАР. Строк навчання 1 рік.

СЛЮСАР-ТРУБОПРОВІДНИК. Строк навчання 1 рік.

ВОГНЕТРИВНИК. Строк навчання 1 рік.

Зарахованим на навчання виплачується стипендія в розмірі 85 карбованців на місяць.

Приймаються після закінчення 8 класів:

ЕЛЕКТРОСЛЮСАР. Строк навчання 3 роки.

СЛЮСАР-ТРУБОПРОВІДНИК. Строк навчання 3 роки.

Зарахованим на навчання виплачується стипендія в розмірі 10 карбованців на місяць.

Учні забезпечуються 3 -разовим харчуванням, парадною і повсякденною формою одягу, гуртожитком.

На всі спеціальності приймальна комісія приймає документи до 20 серпня 1981 року.

За довідками звертатися на адресу: 317927, м. Олександрія, вул. Трудових резервів, 1. Їхати автобусами «А» і «Б» до зупинки «Октябрський». Телефони: 5-14-09, 5-11-03, 5-17-84.

ДИРЕКЦІЯ.

ДО УВАГИ ЮНИХ ЛЮБИТЕЛІВ МУЗИКИ!
ОЛЕКСАНДРІЙСЬКЕ МІСЬКЕ СЕРЕДНЄ ПРОФЕСІЙНО - ТЕХНІЧНЕ УЧИЛИЩЕ № 7
оголошує конкурсний набір юнаків, які закінчили 8 класів загальноосвітньої школи, для продовження навчання в спеціалізованій групі з музичним нахилом (духові інструменти).

За період навчання в училищі учні здобувають середню освіту, професію слюсаря - монтажника приладів та апаратури автоматичного контролю, регулювання і управління, а також мають можливість вдосконалювати музичні здібності під керівництвом досвідчених фахівців.

Учні, які успішно пройдуть конкурс, зараховуються до училища і забезпечуються гуртожитком, безплатним триразовим харчуванням, форменим одягом.

Учням, які закінчать навчання з відзнакою, надається право вступу до вищих учбових закладів без вступних екзаменів.

Час навчання в училищі зараховується до трудового стажу.

Початок навчання 1-го вересня 1981 року.

Прийом заяв на конкурс проводиться до 20 серпня 1981 року за адресою: 317900, м. Олександрія, вул. Нагорна, 104.

ДИРЕКЦІЯ.

ОЛЕКСАНДРІЙСЬКОМУ ХЛІБОЗАВОДУ
потрібні на постійну роботу:
ПЕКАРІ. Заробіток 180—200 крб.
МАШИНІСТИ тісторозподільчих машин. Заробіток 140 крб.
ЧЕРГОВІ СЛЮСАРІ. Заробіток 140 крб.
ПРИБИРАЛЬНИЦІ. Заробіток 80 крб.
Робітники забезпечуються спецхарчуванням, пивом.

АДМІНІСТРАЦІЯ.

ОЛЕКСАНДРІЙСЬКОМУ РАЙЕНЕРГОУПРАВЛІННЮ
терміново потрібні на роботу:
ІЗОЛЮВАЛЬНИКИ на термоізоляції (жінки). Середній заробіток 140 — 180 крб.
ЛІНІЙНИКИ і ЕЛЕКТРОМОНТЕРИ по ремонту розподільчих пристроїв. Середній заробіток 120—150 крб.
ЕЛЕКТРОЗВАРЮВАЛЬНИКИ І СЛЮСАРІ по ремонту котельного обладнання. Середній заробіток 125—200 крб.
СЛЮСАРІ по виготовленню котельного і нестандартизованого вентиляційного обладнання. Середній заробіток 125—200 крб.
МАЙСТЕР випробувальної станції дільниці ремонту гірничошахтного обладнання.
ІНЖЕНЕРИ-КОНСТРУКТОРИ.
ВИКОНАВЦІ робіт по ремонту котельного обладнання.
МАЙСТЕР по ремонту котельного обладнання.
ІНЖЕНЕРНО-ТЕХНІЧНІ ПРАЦІВНИКИ. Заробіток згідно штатного розпису.

Молодим робітникам надається гуртожиток, сімейні ставляться на чергу на одержання житла (через 1 рік).

Підвезення на роботу арендованими автобусами (в межах підприємства—платно). Вугілля — по пільгових цінах.

За довідками звертатися у відділення по працевлаштуванню на адресу: 317900, м. Олександрія, вул. Шевченка, 91 та у відділ кадрів РЕУ. Телефон 56-3-13. Їхати автобусами «А» і «Б» до зупинки «Октябрський».

АДМІНІСТРАЦІЯ.

«ЛЕНИНСКОЕ ЗНАМЯ» — орган Александрийских городского и районного комитетов Компартии Украины, городского и районного Советов народных депутатов Кировоградской области (выходит на украинском языке).

АДРЕСА РЕДАКЦІЇ: Індекс 317900, м. Олександрія, вул. Шевченка, 74.

ТЕЛЕФОНИ: редактора — 2-23-45, відділів: партійного життя — 2-24-33, промисловості — 2-36-63, сільського господарства —2-27-93, відповідального секретаря — 2-35-63, відділу листів — 2-01-43, приймальні — 2-22-32, бухгалтера — 2-27-93.

Олександрійська міська друкарня Кіровоградського облуправління у справах видавництв, поліграфії і книжкової торгівлі. Індекс 62065. Спосіб друку високий. Телефони: 2-31-35, 2-34-70. Тираж 27850. Обсяг 1 друк. арк. м. Олександрія, вул. Шевченка, 81. Зам. № 5174.

ПРОЛЕТАРІ ВСІХ КРАЇН, ЄДНАЙТЕСЯ!

ГАЗЕТА НАГОРОДЖЕНА ПОЧЕСНОЮ ГРАМОТОЮ ПРЕЗИДІЇ ВЕРХОВНОЇ РАДИ УРСР

Ленінський прапор

Серпень
7
П'ятниця
1981
№ 126 (9150)
Ціна 2 коп.
Газета виходить у вівторок, середу, п'ятницю, суботу.

ОРГАН ОЛЕКСАНДРІЙСЬКИХ МІСЬКОГО ТА РАЙОННОГО КОМІТЕТІВ КОМПАРТІЇ УКРАЇНИ, МІСЬКОЇ ТА РАЙОННОЇ РАД НАРОДНИХ ДЕПУТАТІВ КІРОВОГРАДСЬКОЇ ОБЛАСТІ

ГАЗЕТА ВИДАЄТЬСЯ З 26 БЕРЕЗНЯ 1919 РОКУ

Приклад ветеранів

ПРАЦЯ для матері космонавта, двічі Героя Радянського Союзу Л. І. Попова, стала не тільки справою честі, а також першою життєвою потребою.

—Немає більшої радості, ніж створювати матеріальні блага для суспільства, відчувати, що ти приносиш користь рідній Батьківщині, — говорить Тетяна Овсіївна.

Понад 50 років тому Т. О. Попова відчула радість колективної праці, коли була ланковою в морозівському колгоспі, який очолював її чоловік Іван Олексійович.

У дружній, хліборобській сім'ї стали справжніми трудолюбами діти. Леонід Іванович своєю наполегливою, героїчною працею у космосі прославився на весь світ. Прагне бути в перших рядах трударів його ненька, яка вже давно перебуває на пенсії, але продовжує вирощувати і збирати овочі у радгоспі-технікумі, очолює ланку ветеранів.

Багато фундаторів колективних господарств ще й нині трудиться у колгоспах «Прапор комунізму», імені Фрунзе, імені Леніна та інших.

Овочівництво — важлива і трудомістка галузь виробництва. Та без вагань ідуть вирощувати городину посивілі трударі у колгоспах «Заповіт Леніна», «Ленінським шляхом», «Червоний прапор». Заслуговує уваги і великої людської шани Марія Іванівна Малік. Бабусі настав сімдесят п'ятий рік, та вона добре почуває себе, завзято трудиться в овочівництві войнівського колгоспу. У минулому році, наприклад, зробила понад 300 вихододнів. Не сидиться дома жінці ні влітку, ні взимку.

Не один десяток років трудиться на рудоремонтному заводі 76-літній слюсар С. О. Калішевич. У Степана Олексійовича справді золоті руки. Він виконує найскладніші і найвідповідальніші завдання. Користується великим авторитетом у колективі. Любов до своєї професії прищепив двом синам, які нині працюють поруч з батьком.

Приклад ветеранів — справжня школа для молодих виробничників. На заводах електромеханічному, підйомно - транспортного устаткування, гірського воску та інших дуже добре зарекомендували себе трудівничі династії. Батьки вміло, з справжнім педагогічним тактом прищеплюють любов до праці, до свого підприємства синам і дочкам. Діти намагаються наслідувати батьків, стають надійною зміною. Партійним, профспілковим та комсомольським організаціям варто широко і всебічно пропагувати позитивний приклад робітничих династій, заохочувати молодь оволодівати професіями батьків у кожному виробничому колективі.

Почесний обов'язок керівників виробничих колективів, кадрових робітників, спеціалістів — виховувати кращі риси комуністичного ставлення до праці серед молодого поповнення. У цій важливій і відповідальній роботі треба постійно спиратися на ветеранів праці, на їх багатий досвід.

Працею і лише працею радянський народ створює великі матеріальні багатства, зміцнює обороноздатність Батьківщини, сприяє згуртуванню борців за мир. Ось чому дуже важливо виховувати у трудящих кращі риси працелюбства, прагнення сьогодні зробити більше і краще, ніж учора.

Не можна миритися з негативними фактами байдужості, безтурботності окремих людей у ставленні до праці. Спираючись на досвід ветеранів, необхідно повести рішучу боротьбу проти бракоробства, несумлінного ставлення до виконання своїх обов'язків.

У кожному населеному пункті, у кожному колективі, на кожній вулиці міста варто оголосити війну дармоїдам і п'яницям, керуючись принципом морального кодексу будівника комунізму: хто не працює, той не їсть. У цій боротьбі необхідно використати важливий приклад ветеранів праці, учасників Великої Вітчизняної війни.

НА ЗАМОВЛЕННЯ ПУСКОВОЇ БУДОВИ

Харків. Останні вузли другого генератора потужністю 110 тисяч кіловат, призначеного для Дністровської ГЕС, відвантажено із заводу «Електроважмаш». До кінця року колектив підприємства зобов'язався відправити на адресу пускової будови, споруджуваної в Чернівецькій області, ще дві такі машини замість однієї за графіком.

ДВОМІСЯЧНИК ПІДГОТОВКИ ТВАРИННИЦТВА ДО ЗИМИ

Щоб ситою була зимівля

Кукурудзяне поле колгоспу імені Калініна. Сьогодні тут панує трудове напруження. Ось рухається потужний трактор Т-150К. В агрегаті з ним силосозбиральний комбайн КСС-2,6.

Працюють на цьому агрегаті досвідчені механізатори тракторист першого класу комуніст депутат сільської Ради О. А. Гура та комбайнер П. І. Руденко. Відвозить зелену масу водій з Новопразького відділення сільгосптехніки І. М. Вовченко.

Трудолюбивий екіпаж (фото вгорі) щодня збирає на силос по 5—7 гектарів кукурудзи.



ФОТОРЕПОРТАЖ

Доставлену зелену масу кормозаготівельники вкладають у траншею. До подрібнених стебел кукурудзи добавляють солому (фото внизу). Суміш здобрюють сіллю. На трамбуванні силосної маси працює механізатор В. О. Іванов.

Трудівники села заповнюють споруди соковитим кормом. В другому відділку також розпочали силосування.

Сьогодні в господарстві заготівля силосу в розпалі. На косовиці кукурудзи працює чотири агрегати.

Фото М. Пальчика.



Ремонтують приміщення

Члени ремонтно - будівельної бригади колгоспу імені Петровського включились в двомісячник по підготовці тваринницьких ферм до зимового утримання худоби. На молочнотоварній фермі № 1 вже закінчено ремонт настилів, вікон та дверей. Полагоджено наявні механізми. Приміщення в середині та ззовні побілені.

Для вирівнювання проходів та ремонту годівниць в корпуси завезено щебінь, пісок та інші будівельні матеріали.

Пожвавилась робота на другій та третій молочнотоварних фермах. Тут також ремонтують настили, склять вікна. Для ремонту дахів колгосп придбав шифер.

Всі роботи по підготовці до зими тваринницьких ферм, кормокухонь та червоних кутків у господарстві передбачають завершити до 10 вересня.

З. КОЛІСНИК, завідуюча фермою № 1.

У розпалі

У колгоспі «Заповіт Леніна» на п'яти тваринницьких фермах сконцентровано близько семи тисяч голів худоби.

Правління, спеціалісти приділяють увагу підготовці тваринницьких містечок до зими. Ще з весни господарі подбали про заготівлю необхідних матеріалів. Для ремонту приміщень створено п'ять бригад, які очолюють досвідчені будівельники В. Г. Палій, І. П. Олексюк, П. К. Сірий Козак, Д. К. Більчук та С. А. Інжіян.

Ремонтники зобов'язались впоратись з підготовкою ферм до 1 вересня, і свого слова дотримують. У колгоспі вже полагоджено 85 процентів наявних приміщень.

Велика робота зараз проводиться на комплексі по відгодівлі великої рогатої худоби. Тут працівники райсільгосптехніки та пересувної мехколони № 2 завершують підготовку до роботи потужного кормоцеху. Члени бригади, яку очолює С. А. Інжіян, лагодять приміщення, благоустроюють садибу. Тут буде заасфальтовано кормові площадки.

Г. АРКУША.

Що нас непокоїть

Будівельники колгоспу «Прогрес» активно включилися в двомісячник підготовки тваринницьких ферм до зими. Велику старанність проявляють члени бригади, яку очолює І. А. Омеляненко. Допомагають вчасно і надійно полагодити годівниці, вікна, двері, настили пенсіонери А. П. Железняк, К. С. Чернов та інші.

Добре організовано ремонтні роботи на четвертій фермі. Приміщення побілено, відремонтовано настили та годівниці. Тут нині проводяться роботи по спорудженню асфальтованої площадки для зберігання і переробки кормів.

У розпалі ремонтні роботи на комплексі по вирощуванню телиць, на другій та третій фермах.

Але не все гаразд у нас з підготовкою до зими п'ятої молочнотоварної ферми. В корівниках встановлені кормороздавачі ТВК-80. Жолоби на них непридатні. Для їх ремонту потрібно 20 кубічних метрів дощок. 120 кубометрів лісу треба для ремонту корівника, та його у господарстві немає.

Лісоматеріали для колгоспу повинні постачити райсільгосптехніка та міжколгоспна рада по заготівлі лісу. Однак свої договірні обов'язки ці організації не виконують.

Слід закинути докір і міжколгоспному відділу капітального будівництва, який очолює М. Я. Алексєєв. Його працівники чомусь не здійснюють контролю за ходом підготовки тваринницьких приміщень до зими.

В. ВАСИЛЬЄВ — інженер - будівельник, В. ПІВНЯК — головний зоотехнік колгоспу.

Тривожний сигнал

Безгосподарність

Трудівники колгоспу імені Леніна пам'ятають, як кілька років тому в третьому відділку на Іванівському водоймищі стояла насосна станція. Тоді поливали люцерну. І мали високий урожай зеленої маси. Тепер від тої насосної і признаку не залишилось.

Поряд з водоймищем розкинулось 55 гектарів еспарцету та конюшини. Можна було організувати полив багаторічних трав і забезпечити високий урожай зеленої маси другого укосу. Але цього не сталось. Керуючий відділком В. М. Філоненко розпорядився випасати на посівах худобу.

Тварини витоптують зелену масу, псують посіви.

В такий спосіб витоптують багаторічні трави і в с. Григорівці. А тут теж можна було організувати полив. Адже поряд ставок.

У колгоспі «Заповіт Леніна» зараз з кожного гектара другого укосу заготовляють по тонні і більше сіна, а в колгоспі імені Леніна допускають невиправдану безгосподарність.

Чому ж миряться з цим члени правління та народні контролери?

В. ВАСИЛЬЧЕНКО, сількор.

Комсомольське життя

Від звіту до звіту

Звітно-виборні збори низових осередків — це глибокий і всебічний аналіз діяльності комітетів, групкомсоргів і всіх членів ВЛКСМ.

В осередках, де уважно ставляться до підготовки і проведення зборів, члени Спілки беруть активну участь в обговоренні поставлених питань, виробляють конкретні рішення і мобілізовують зусилля на їх виконання.

А комітет комсомолу колгоспу імені Кірова мало турбувався про виконання накреслень минулих звітно-виборних зборів, та й нині тут нашвидку готуються до звітно-виборної кампанії.

Від минулих звітів комсомольці збирались на збори лише двічі. Виховна робота серед молоді на низькому рівні.

Секретар комітету комсомолу В. І. Рудченко визнав, що збори проводились наспіх, без ретельної підготовки. Через це виступи комсомольців носять поверховий характер.

Окремі спілчани зовсім не відвідують зборів, а інші відмовчуються. Відсутня принципова критика і самокритика. Комсомольці Леонід Шломін, Павло Чорнобривець порушують дисципліну і громадський порядок, не виконують виробничих завдань. Та їх не спитали про виконання вимог Статуту ВЛКСМ.

Про хід виконання рішень зборів і комітету секретар комсомольської організації не інформує членів осередку.

Комсомольське доручення—один із важливих засобів перевірки дисципліни спілчан. Добре виконують доручення та обов'язки комсомольці брати Микола і Петро Сироватки, Микола Олійник, Сергій Семенов, Анатолій Солоп та інші.

Свідомо ставився до праці член ВЛКСМ Володимир Мелешко. Він працював трактористом. В колгоспі прийняли його кандидатом в члени КПРС. Нині Володимир служить в рядах Радянської Армії.

На обліку в осередку 30 членів ВЛКСМ. Та далеко не всі виявляють активність в громадській роботі, і це чомусь не викликає тривоги у членів комітету.

Добре попрацювали на жнивах молоді хлібороби Павло Сироватка, Микола Ткаченко, брати Леонід і Петро Плахотнюки та інші. Але про їх успіхи мало хто знає.

Комітет комсомолу не пильнував за ходом змагання жниварів, не підбивав підсумків, не вручав вимпелів, листів подяк, грамот та інше.

Ніхто не випускає «блискавок», листівок тощо. Уже півроку мовчить «Комсомольський прожектор». Варто про все це повести розмову на звітно-виборних комсомольських зборах. З недоліками миритися не можна.

В. КРУПНИК.

Курс—технічний прогрес

Щедрі рукотворні дощі

«Підвищити технічний рівень і якість водогосподарського будівництва... здійснити заходи по раціональному витрачанню води для потреб сільського господарства...»

(З «Основних напрямів економічного і соціального розвитку СРСР на 1981—1985 роки і на період до 1990 року»).

Штучні дощі ідуть над полями, плантаціями, садами, виноградниками Кримської області. Води Дніпра, заповнивши більш як 400-кілометровий магістральний канал і його «вітки», дають змогу зрошувати вже близько 300 тисяч гектарів землі.

З кожним роком удосконалюється не тільки система, а й техніка поливу. Прокоментувати нововведення в зрошенні кореспондент РАТАУ попросив директора Кримського філіалу інституту «Укрдніпроводгосп» **О. Н. Ляпіна.**

Щосекунди з Каховського водоймища у Північно Кримський канал надходить понад 100 кубометрів води, — сказав Олексій Никанорович. — За нинішній сезон тільки на потреби зрошення її буде витрачено один мільярд вісімсот шістдесят мільйонів кубометрів. На зрошувані масиви вона подається з допомогою 225 насосних станцій. Такими є масштаби іригації.

Тож зрозуміло, чому так гостро ставиться питання раціонального, бережного використання води на потреби зрошення. Одним із значних резервів є вдосконалення існуючих і впровадження нових його систем.

Позитивно зарекомендували себе в Криму так звані шлейфи Метельського. Вперше вони були запроваджені в експериментальному плодорозсадницькому господарстві «Мир» Красногвардійського району за проектом, розробленим у нашому філіалі. Тепер в області уже більш як три тисячі гектарів багаторічних рослин поливається за цим методом.

Полив шлейфами благотворно позначається на зростанні і розвитку рослин за рахунок раціонального розподілу води по всій площі. Завдяки йому в жаркі години дня при високому дефіциті атмосферної вологи створюється хороший мікроклімат поліпшується фотосинтез змивається пил з листяного апарата і продуктивної частини врожаю.

Кілька років тому ми розробили метод краплинно - інʼєкційного зрошення. При його застосуванні вода подається безпосередньо в кореневмісний шар грунту через інʼєктор — поліетиленову трубку невеликого діаметра Виключаються непродуктивні затрати води на полив. Тепер наші спеціалісти зайняті удосконаленням цього методу. Шукають нові шляхи, щоб зробити його ще раціональнішим.

Дальшим кроком стало створення проекту першої черги синхронно-імпульсного дощування міжколгоспного саду прогресивного формування. Він закладений на площі в тисячу гектарів у долині і на схилах передгірʼя трьома колгоспами Бахчисарайського району.

В одинадцятій пятирічці буде введено ще одну новинку зрошення з двостороннім регулюванням за методом, запропонованим Українським науково-дослідним інститутом гідротехніки і меліорації. Проект такого прогресивного виду зрошення уже розроблено для передового в області колгоспу імені Крупської Нижньогірського району.

Що він являє собою?

На глибину до двох метрів буде укладено трубопроводи-живильники. По них вода надходить до коріння рослин. З закінченням поливного сезону подача води припиняється і система переводиться в режим дренування, тобто з допомогою однієї і тієї ж конструкції рівень грунтових вод у зрошувальний сезон підніматиметься, а в міжвегетаційний — знижуватиметься до необхідної глибини.

Зрошення Кримського степу вже справило важливий перетворюючий вплив на природну обстановку в північних і центральних районах півострова У нинішній пʼятирічці воно забезпечить нове піднесення ефективності сільськогосподарського виробництва, оскільки за цей час, поряд з застосуванням нових методів, намічено ввести в експлуатацію близько 50 тисяч гектарів зрошуваних земель, другу чергу Північно-Кримського каналу і почати спорудження його третьої черги.

М. ТУРОВСЬКИЙ,
кор. РАТАУ.

Комбайни стануть ефективнішими

Мінськ. Підвищити продуктивність і розширити сферу використання зернових комбайнів дають змогу новинки, розроблені вченими Центрального НДІ механізації та електрифікації сільського господарства Нечорноземної зони СРСР. Запропоновано, зокрема, устаткування, пристрої та комплекти вузлів для поліпшення прохідності агрегатів на торфяно - болотних грунтах, збирання полеглих хлібів і насіння багаторічних трав, розвантаження кіп і зниження втрат соломи. Одні пристрої впроваджено в промислове виробництво, інші — механізатори можуть самостійно виготовляти в майстернях господарств.

(ТАРС).



„Зелена" аптека на фермі

Тринадцять років тому після закінчення Олександрійського радгоспу-технікуму Л. М. Бянкіна прийшла в колгосп «Прогрес» працювати ветеринарним фельдшером. Молодий спеціаліст вивчає властивості лікарських рослин, з стебел, квітів і плодів яких готує цілющі відвари, настої тощо.

А збирати природні лікарські рослини є де. Кругом балки, луки. Всюди росте звіробій, материнка і мати-й-мачуха, ромашки і чистотіл. На луках росте кінський щавель. Відвар з його суцвіття чи коріння — надійний засіб лікування кишково-шлункового захворювання телят.

За час роботи фельдшером Любов Миколаївна вилікувала багато тварин. В більшості випадків допомогли їй лікарські трави.

В Любові Миколаївни ростуть надійні помічники — сини шестикласник Володимир і третьокласник Юрій. Вони допомагають матері збирати необхідні лікарські трави.

Своєрідну «зелену» аптеку створила на фермі ветфельдшер. Вона заготовила близько 200 кілограмів різних цілющих трав.

Г. ФІЛАТОВ,
колгоспник.

На фото: ветфельдшер **Л. М. Бянкіна** заготовляє на зиму польові ромашки.

Фото автора.

Рейд

Зима спитає

У колгоспі «Перемога» налічується кілька тисяч голів великої рогатої худоби. Розміщена вона на семи фермах. Є в господарстві також свині, качки та кури.

На обговорення правління щомісяця виносяться різні питання, що стосуються тваринництва. Деякі з них навіть по двічі на місяць обговорюють, приймають відповідні рішення. Та біда в тім, що часто вони залишаються на папері. Погано здійснюється контроль за виконанням накреслених заходів.

Два рази правління обговорювало питання про виведення худоби в літні табори. Намічали строки. Але досі не все зробили. На пʼятій фермі, наприклад, в таборі не обладнано пункту штучного осіменіння тварин.

Передбачалось заходами після виведення худоби в табори розпочати ремонт приміщень. Та корівники й інші споруди навіть досі не побілені. В багатьох з них залишився гній.

В занедбаному стані подвірʼя ферм. Тут всюди розкидані вузли різного обладнання. Все заросло бурʼянами.

Неподалік від контори правління колгоспу розташована молочнотоварна ферма другого відділка. Щодня біля неї їздять керівники і спеціалісти. Та не звертають уваги на те, що тут все заросло бурʼянами (див. фото). Шибки, двері побиті.

Не кращий стан і на пʼятій фермі, що в селі Андріївка. В корівниках бруд. Приміщення для приймання молока в антисанітарному стані.

Дивно, що керівники і спеціалісти миряться з такими безпорядками, не вживають заходів, щоб прискорити ремонт ферм.

Скрутно було минулої зими тваринникам колгоспу імені Кірова. Тут були погано підготовлені приміщення до стійлового утримання худоби. Але, як видно, це не стало уроком.

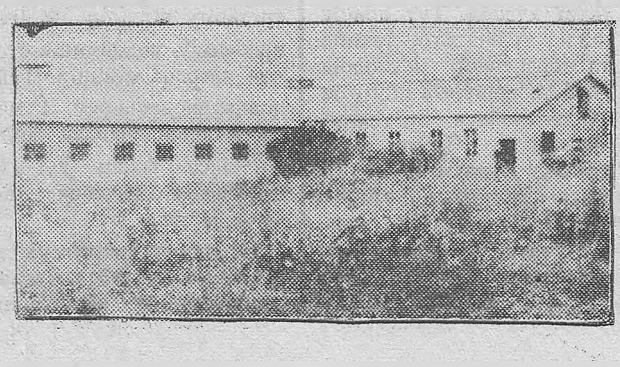

Нині тільки на першій фермі в двох приміщеннях полагоджено настили. На інших же фермах панує безладдя. Біля приміщень купи гною.

Не приділяють належної уваги підготовці ферм до зими і в колгоспі імені Калініна. Тільки на першій фермі нещодавно розпочали вивезення гною. На інших фермах про наведення порядку не турбуються.

М. ЧОРНИЛО — старший зоотехнік-селекціонер, В. ЛЯМЗІН — зоотехнік-селекціонер держплемстанції, В. ЛИСИЦЯ — виконуючий обов'язки головного зоотехніка управління сільського господарства.

Фото Р. Грановського.

Зерно вищої проби

На Кубані створено базу виробництва зерна озимих пшениць вищої якості. В нинішньому році 90 процентів зерна, яке надійшло, — сильна і цінна пшениця. У рахунок зобов'язань кубанці вже продали державі близько півтора мільйона тонн хліба вищої проби. Тепер у Краснодарському краї діють 1406 колгоспних і радгоспних механізованих токів. Їх середньодобова продуктивність досягла майже 400 тисяч тонн зерна. Потужна теплична технічна база дає можливість доводити зерно, що надійшло з полів, до вищих кондицій, продавати хліб державі тільки після ретельної очистки і сушіння.

ЛЕНІНСЬКИЙ ПРАПОР
2 стор. 7 серпня 1981 р.

Партійне життя

Життєдайна сила колективу

На XXVI з'їзді КПРС Л. І. Брежнєв підкреслював, що соціалістичне змагання — це творчість масове, прогресивне ставлення людей до праці, можна сказати життєдайне дихання кожного виробничого колективу. Цей патріотичний рух грунтується на високій свідомості та ініціативі творців матеріальних благ. Трудове суперництво допомагає розкривати глибинні резерви кожного робочого місця і ефективно використовувати їх.

У колективі електромеханічного заводу прижилися різні форми трудового суперництва, які ввібрали важливі почини і творчу ініціативу робітників, інженерно - технічних працівників і службовців.

Важливий фактор дієвості соціалістичного змагання — це забезпечення гласності, дотримання інших ленінських принципів цього масового руху. У цехах, змінах, бригадах та інших підрозділах підприємства приділяється велика увага гласності виконання завдань та взятих зобов'язань. Кожного дня підбиваємо підсумки по кількісних і якісних показниках. Всі цифри заносяться на дошки показників, екрани трудового суперництва, а також оголошуються по радіо.

На інших дошках висвітлюємо хід змагання окремих підрозділів за місяць, квартал. До кожної цифри економісти готують глибокий аналіз, розповідають про фактори, які сприяли підвищенню продуктивності праці. Така форма обнародування показників має велике значення, мобілізовує трудящих на високопродуктивну працю, примушує замислитись над кожною цифрою.

У трудовому суперництві нині бере участь понад п'ять тисяч заводчан, серед них 3100 уже в цьому році підтвердили звання ударника комуністичної праці, багато робітників бореться за це високе звання.

Переважна більшість трудящих, які змагаються між собою, за успіхи в минулій п'ятирічці була відзначена преміями, грамотами підприємства. 150 передовиків нагороджені знаком міністерства галузі «Ударник десятої п'ятирічки». Кращі з кращих відзначені орденами та медалями Батьківщини.

Заслуженим авторитетом і повагою в колективі заводу користуються невтомні новатори, правофлангові соціалістичного змагання електромонтажниця - схемниця М. І. Реленько, намотувальниця Р. П. Узлова, майстер Г. К. Дивляш, токар В. М. Письменний, начальник технологічного бюро Л. К. Хлівна, слюсар Б. В. Безпалий та багато інших. На них рівняються сотні робітників.

В кінці кожного місяця партійний, профспілковий комітети і дирекція заводу підбивають підсумки змагання всіх підрозділів і визначають місця. Переможцям присуджуємо перехідні Червоні прапори, видаємо премії. Не залишаємо в тіні і ті колективи, які не виконують взятих зобов'язань. Їх піддаємо критиці, викриваємо причини відставання.

Кожного кварталу підбиваємо підсумки змагання «За кращу майстерську дільницю», «За кращий комсомольсько - молодіжний колектив», «Кращий робітник по професії» та інше.

Колектив підприємства прав зобов'язання до дня відкриття XXVI з'їзду КПРС реалізувати понад завдання продукції на 150 тисяч карбованців, а фактично було додатково реалізовано виробів на 363 тисячі карбованців.

Змагання — творчість мас

Завоювали право носити звання колективу імені XXVI з'їзду КПРС робітники механічного цеху, який очолює В. В. Дабижа, дільниця збирання блоків і друкованих плат, якою керує майстер Р. І. Лисовицька, бригада слюсарів, яку очолює Б. В. Безпалий, бригада електромонтажників - схемників на чолі з Г. Я. Новобранцевою, комсомольсько - молодіжна бригада, яку очолює В. П. Поліщук.

Колектив електромонтажниць, де бригадиром Г. Я. Новобранцева, 185 діб виконував щоденні норми за космонавта-земляка Л. І. Попова, коли він перебував на орбіті, і зароблені гроші перерахував у Фонд миру.

Нині у кожному підрозділі підприємства розгортається трудове суперництво під девізом: «Працювати без відстаючих». Дирекція підприємства, інженерно - технічні працівники звертають серйозну увагу на забезпечення нормальних виробничих умов для ритмічної роботи у кожній декаді місяця. Правда, нас часто підводять окремі заводи-постачальники. Та ми не опускаємо рук. Добиваємось від суміжників сумлінного виконання договірних обов'язків.

За прикладом москвичів ми запровадили недавно систему особистих виробничих планів - зобов'язань підвищення продуктивності праці за рахунок максимального використання резервів кожного робочого місця. Звертаємо серйозну увагу на захист взятих зобов'язань у кожному підрозділі. А це сприяє підвищенню відповідальності кожного командира виробництва за забезпечення нормальних умов для високопродуктивної праці робітників.

Треба самокритично визнати, що в окремих підрозділах заводу допускають формалізм у підведенні підсумків змагання та в поширенні досвіду передовиків. Не мають права миритися з таким станом партійний та профспілковий комітети підприємства.

Варто закинути докір і на адресу відділів міського комітету партії, які не добиваються широкого розповсюдження передового досвіду окремих колективів і передовиків у межах всіх підприємств міста, не ведуть рішучої боротьби з проявами байдужості і формалізму в розгортанні змагання серед будівельників, транспортників та ін.

Змагання — творчість мас. Найбільшу ефективність трудового суперництва можна досягти лише при тій умові, коли партійні і профспілкові організації кожного дня будуть стежити за пульсом виробничого життя і поширюватимуть нове, корисне, прогресивне.

В. ЖУГАНОВ,
член міського комітету Компартії України, директор електромеханічного заводу.

Машини з маркою Львівського автобусного заводу відомі в усій країні. Вони відзначаються надійністю, швидкохідністю, комфортабельністю. Недавно на підприємстві освоєно серійний випуск нової марки автобуса «ЛАЗ-695Н». Щодня з головного конвейєра сходять тисячі таких машин.

На знімку: слюсарі-складальники однієї з кращих бригад підприємства (зліва направо) Віктор Ромак, Богдан Волоско, Микола Малиновський, бригадир Михайло Семенів і Юрій Ковальчук.

Фото Б. КРИШТУЛА. (Фотохроніка РАТАУ).



СЛІДАМИ НЕОПУБЛІКОВАНИХ ЛИСТІВ

Л. Г. Пшиченко з Мартоіванівки в листі до редакції розповідала про обурливий випадок, який трапився з нею в перукарні «Локон», що по вулиці Червонокозачій. Там її не обслужили, хоч вона простояла в черзі годину. Перукарі відмовились дати й книгу скарг, а одна з них ображала Л. Г. Пшиченко та інших відвідувачів.

Як повідомила начальник планово - виробничого відділу міськпобуткомбінату, під час перевірки факти підтвердилися. Скаргу обговорили в колективі перукарів та на засіданні постійно діючої виробничої наради.

Перукар Л. Гонтаренко і раніше неодноразово порушувала трудову дисципліну, нетактовно поводилася з клієнтами, за що мала адміністративні стягнення.

Питання про негідну поведінку її в побуті розглядали на засіданні товариського суду.

Рішенням постійно діючої виробничої наради від 23 липня ц. р. Л. І. Гонтаренко звільнено з роботи.

Репортаж

Робітниче поповнення

Святково прикрашене приміщення клубу заводу підйомно - транспортного устаткування імені 60-річчя Великого Жовтня. Тут зібралися випускники міського профтехучилища № 1, ветерани підприємства, наставники, передовики виробництва, представники громадських організацій. Юнаки і дівчата почувають себе іменинниками. Сьогодні в їхньому житті важлива подія — посвячення у робітничий клас.

З привітанням до випускників звертається помічник директора заводу по кадрах і побуту М. А. Нешта.

— Щиро поздоровляємо вас, друзі, з успішним закінченням навчання і присвоєнням робітничої кваліфікації, — говорить Микола Аврамович. — Сьогодні ви одержуєте путівки в трудове життя. Ми з радістю приймаємо вас у свою сім'ю. Трудіться на совість, любіть рідний завод, високо несіть звання радянського робітника.

Потім Микола Аврамович розповів про історію розвитку заводу, про перспективу на п'ятирічку.

— З багаторічного досвіду знаю, — сказав ветеран праці, заслужений раціоналізатор Української РСР М. К. Кошовий, — що робота приносить моральне задоволення і радість тоді, коли її виконуєш творчо, з душею. Не мислю своєї праці без пошуків, без раціоналізації. І вам всім раджу з перших днів опановувати суміжні професії, поповнювати свої знання.

Микола Кузьмович закликав молодь брати активну участь у раціоналізації.

Один з кращих наставників молоді, наладчик механізмів В. Й. Рабинович ділиться спогадами про нелегкі післявоєнні роки, коли колектив заводу відбудовував підприємство.

— Ми не шкодували ні сил, ні часу, щоб дати більше продукції, щоб завод швидше набрав силу, — говорить Володимир Йосипович. — Тоді в механоскладальному цеху було кілька примітивних металообробних верстатів. А сьогодні у нас діють сучасні верстати з програмним управлінням, напівавтомати. Нова техніка вимагає знань і уміння. Тож вам, юні друзі, необхідно підвищувати свій фаховий рівень, щоб добре обслуговувати устаткування.

Від імені випускників училища виступила Валентина Демченко. Вона подякувала адміністрації заводу, завкому профспілки, ветеранам і наставникам за увагу, за хороші умови, які були створені учням під час проходження виробничої практики. Дівчина запевнила присутніх, що її ровесники будуть гідною робітничою зміною.

Настала урочиста для всіх хвилина. До столу один за одним підходять випускники Ф. Пилипенко, О. Гончаренко, С. Гитмонець, В. Демченко та інші. Старший майстер виробничого навчання училища Петро Архипович Півень вручає своїм вихованцям пам'ятки молодого робітника, книжки по спеціальності. Юнаки і дівчата стали дипломованими токарями, електрозварювальниками, монтажниками устаткування, кранівниками.

Робітниче поповнення дає клятву наполегливо перетворювати в життя рішення XXVI з'їзду КПРС.

В. ТРІПАЧОВ,
електромонтер зв'язку.

Причини відставання відомі

З місяця в місяць допускав значне відставання цегельний завод. Виробниче завдання по реалізації продукції в першому півріччі виконане лише на 88,5 процента. Будівельники недоодержали 1 мільйон 600 тисяч штук цегли.

Такий стан справ на підприємстві викликає занепокоєння. Напрошується запитання, які ж причини гальмують хід робіт?

Іду по заводському подвір'ю. Вражає тиша.

— Вийшов з ладу прес, — пояснює змінний майстер В. М. Черников. — Тому ми вирішили провести день профілактичного ремонту.

До речі, зупинки трапляються часто. Такі невтішні наслідки інженерно-технічного забезпечення виробничих процесів.

Шкоди підприємству завдає некомплектність устаткування. В першому півріччі не вистачало 290 сушильних і 96 обпалювальних вагонеток. Нерідко із-за цього зміни починали працювати із запізненням на годину-півтори.

В цехах переважає ручна праця. Механізовано лише 27 процентів трудомістких процесів. Це й призводить до того, що люди не тримаються на підприємстві. Плинність кадрів стала звичайним явищем.

На заводі на низькому рівні організація праці і трудова дисципліна. Як наслідок, з початку року 33 робітники зробили прогули, втрачено 132 людино-днів.

Запитую у інспектора відділу кадрів В. Д. Корнійчука, до речі, він заступник секретаря партійної організації, які ж заходи вживаються, щоб навести порядок у колективі?

— Обговорюємо поведінку робітників на раді профілактики, на засіданнях комітету профспілки. Але не завжди вдається добитися позитивних наслідків. Інколи все закінчується звільненням порушника за власним бажанням.

Дійсно, важко виховувати підлеглих, якщо на підприємстві не існує навіть елементарних вимог контролю за використанням робочого часу. Немає прохідної. У робітників відсутні перепустки. Ніхто не контролює прихід на роботу і закінчення змін. Часто-густо автомобілісти з великим запізненням підвозять робітників на підприємство. Та це чомусь не хвилює керівників АТП № 10011.

Отже, причин відставання багато. Тому необхідно повести рішучу боротьбу з грубими промахами в організації праці та процесів виробництва.

Керівники підприємства зобов'язані докорінно перебудувати свою роботу. Більше активності, наполегливості і вимогливості у вихованні робітників повинні проявити партійна і профспілкова організації.

В. ДЕРУСОВ,
спецкор газети «Ленінський прапор».

Звітуємо нашим авторам і читачам

Редакційна пошта в липні

Минув жаркий місяць літа — липень. Хлібороби збирали вирощений урожай. Газета намагалася оперативно висвітлювати хід жнив. Було вміщено кілька фоторепортажів, репортажів, рейдів, кореспонденцій з жнивного поля. В кожному номері на першій сторінці подавалися оперативні інформації про збирання врожаю. Велику допомогу в оперативному висвітленні цієї важливої кампанії нам подавали робсількори. Привернули увагу фоторепортажі Р. Грановського, інформації Г. Савченка, кореспонденції Л. Савіна та ін.

В липні в гостях в олександрійців побували космонавти двічі Герої Радянського Союзу В. В. Рюмін та наш земляк Л. І. Попов. Ця подія знайшла належне відображення на сторінках нашої газети.

Літо — сприятлива пора для будівельників. Ми помістили кілька рейдів з пускових об'єктів.

За минулий місяць до редакції надійшло 376 листів. Переважну більшість з них використано на сторінках газети. Частину критичних сигналів направлено для вжиття заходів керівникам відповідних установ, підприємств та організацій. Одержано 64 відповіді про вжиті заходи.

За місяць було опубліковано 13 виступів рейдових бригад, в підготовці яких взяло участь близько 50 активістів.

Привернули увагу читачів виступи Героя Соціалістичної Праці П. П. Антоненко з колгоспу «Росія» «Добиватися результативності», робсількора В. Невгоденка з Звенигородки «Найбільше наше бажання», секретаря парторганізації швейної фабрики В. Калуги «Трудове виховання — на рівень вимог», «На колишньому дикому полі» О. Веденєєва, «В єдиному строю» Л. Мурашової, «Генеральний конструктор» М. Куйовди та деякі інші.

Щомісяця газета друкує критичні матеріали, в яких викриває недоліки в роботі тих чи інших підприємств, колгоспів, радгоспів, установ і організацій. На жаль, не всі керівні працівники повідомляють про заходи, які вжито по критичних зауваженнях. Відмовчуються голови колгоспів імені В. Ульянова, «Перемога», імені Свердлова, імені Петровського В. А. Пашковський, В. М. Волянський, Ф. Ф. Мартинець, В. А. Лукій та деякі інші керівники.

На календарі — серпень. В господарствах району розпочалися зелені жнива. Запрошуємо наших дописувачів розповідати на сторінках «Ленінського прапора» про хід цієї важливої кампанії. Читачів газети цікавить також і стан підготовки до осінньої сівби. Звертайте увагу на підготовку до зими підприємств, тваринницьких ферм, житла та ін.

У кожному виробничому колективі триває боротьба за виконання взятих зобов'язань. Пишіть до газети про хід трудового суперництва, про поширення передового досвіду, гостро критикуйте факти формалізму в організації соціалістичного змагання.

У травні редакція оголосила конкурси на кращу розповідь про нашого сучасника — ударника одинадцятої п'ятирічки та на кращий фотознімок про нашого сучасника. Друзі газети, беріть участь у конкурсах!

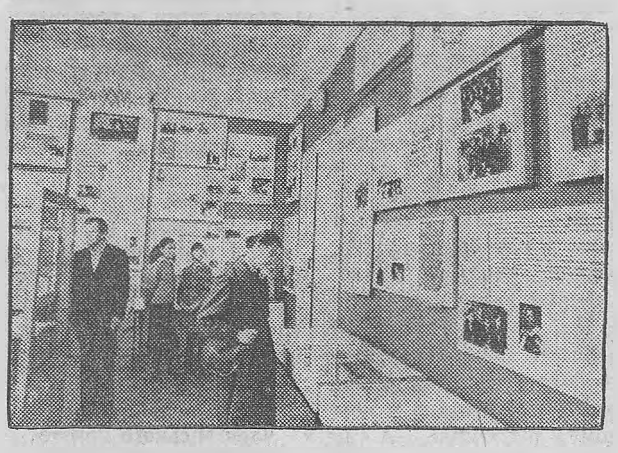

У Чернівецькому краєзнавчому музеї відкрито виставку «Рішення XXVI з'їзду КПРС — у життя!». Численні експонати розповідають про роботу форуму комуністів у Москві, про втілення в життя його рішень.

На знімку: відвідувачі знайомляться з новою експозицією.

Фото І. СВЕРИДИ (Фотохроніка РАТАУ)

В ТАБОРІ ПРАЦІ І ВІДПОЧИНКУ

Незабаром закінчиться літо, та кожен з нас ще довго буде згадувати чудові дні, проведені в таборі праці й відпочинку в мальовничому селі Тарасівка Михайлівської сільради. Поєднуючи відпочинок з працею, ми прагнули допомогти трудівникам колгоспу «Росія» прополювати буряки, городні культури, виконувати інші роботи.

Активну участь брали в громадській роботі. Учнівська агітбригада виїжджала з концертом на польовий стан тракторної бригади в сусіднє село, виступала з концертом перед мешканцями Тарасівки. Проводили ми і спортивні змагання з сільською молоддю, а також товариську зустріч з футболу з командою табору праці і відпочинку міської середньої школи № 2.

Завдяки повсякденному піклуванню наших педагогів Світлани Вадимівни Рубіс, Валентини Іванівни Салій, Тамари Василівни Осадчої та Євгенія Дмитровича Булахова ми добре відпочили, набралися сил, енергії і здоров'я.

Т. ТРУШИНА, І. КРУПНИК, І. СКОРОХОД, І. ЖЕРЕБЕЦЬКА, І. ІВАНЕНКО — учні середньої школи № 17.

На міжнародні теми

Зберегти мир

Тридцять шість років тому, 6 серпня 1945 року вибух американської атомної бомби стер з лиця землі японське місто Хіросіму. 200 тисяч чоловік з 250-тисячного населення міста загинуло. Через три дні, 9 серпня, вибух другої американської атомної бомби знищив інше японське місто Нагасакі. Загинуло ще 70 тисяч чоловік. Знищення цих міст, як відомо, не викликалось будь-якими воєнно - стратегічними міркуваннями, оскільки результат війни проти мілітаристської Японії на той час був вирішений. Американський імперіалізм вдався до цих варварських акцій з тим, щоб залякати Радянський Союз, інші країни і розчистити собі шлях до встановлення світового панування.

Здавалося б, ті далекі воєнні роки, які принесли японському народові стільки горя, повинні стати уроком для правлячих кіл Японії. Але мілітаристські сили цієї країни, охоплені реваншистськими ідеями, знову насаджують самурайський дух, ворожість до Радянського Союзу, поступаються перед вимогами Пентагону про форсоване нарощування бойової моці Японії та її дальше втягнення в небезпечну світову стратегію Вашінгтона. Більше того, вони ратують за оснащення «сил самооборони» ядерною зброєю. Ще в 1960 році між США і Японією було оформлено секретну домовленість, за якою японський уряд погодився на перебування в портах і на аеродромах країни американських бойових кораблів і літаків з ядерною зброєю на борту.

З другого боку, Сполучені Штати хотіли б перетворити Японію, яка йде у фарватері антирадянської політики США, в сліпе знаряддя американських гегемоністів в Азії і в західній частині Тихого океану, намагаються цілком і повністю підпорядкувати її політику американським гегемоністським замірам і спрямувати проти Радянського Союзу.

Очевидно, нинішні японські правлячі кола забули, куди може привести така безрозсудна політика, але цього не забули жертви атомних бомбардувань Хіросіми і Нагасакі, які залишилися в живих, весь японський народ. Вони вимагають повної заборони ядерної зброї, ліквідації японо - американського воєнного союзу. Саме тому японська громадськість із схваленням зустріла звернення Верховної Ради СРСР до парламентів і народів світу із закликом рішуче висловитися за переговори, які мали б своїм результатом недопущення нового туру гонки ракетно - ядерних озброєнь.

Активна учасниця японського антивоєнного руху Тіеко Ватанабе, яка пережила атомний вибух у Нагасакі, говорить: «Над світом нависла ще жахливіша небезпека ядерної війни. Нарощування урядом Японії на вимогу США воєнних приготувань загрожує японському народові бути втягнутим у таку війну. Спільними зусиллями народів необхідно відстояти мир на планеті, добитися знищення ядерної зброї, відвернути ядерну катастрофу». І ці вимоги все голосніше звучать в Японії.

М. ЯКОВЛЄВ, оглядач ТАРС.

На голубому екрані

НЕДІЛЯ, 9 СЕРПНЯ

10.00 Служу Радянському Союзу!

11.00 Програма «Здоров'я».

12.15 Радянський Союз очима зарубіжних гостей.

12.30 Сільська година.

14.00 Леся Українка. «Кассандра». Фільм-вистава Державного українського драматичного театру ім. І. Франка.

15.25 Прем'єра документального телефільму «Добре ім'я».

16.00 Клуб кіноподорожей.

17.00 Сьогодні — День будівельника.

17.15 Прийміть наші поздоровлення. Музична програма.

18.00 Міжнародна панорама.

18.45 Мультфільми.

19.20 Співає квартет «Бон Дзякс» (Японія).

19.50 На екрані — кіноколегія. Художній фільм «Підкидьок».

21.00 Програма «Час».

21.35 Футбольний огляд.

22.05 Кінопанорама. XX Московський міжнародний кінофестиваль

Редактор Х. СОКОЛОВСЬКИЙ.

ОЛЕКСАНДРІЙСЬКОМУ МЕХАНІЧНОМУ ЗАВОДУ
ПОТРІБНІ НА РОБОТУ:
ФРЕЗЕРУВАЛЬНИКИ 3—6 розрядів,
СЛЮСАРІ - РЕМОНТНИКИ 4—6 розрядів,
СЛЮСАРІ - ІНСТРУМЕНТАЛЬНИКИ 4, 5 розрядів,
ШЛІФУВАЛЬНИКИ. 3, 4 розрядів,
ЕЛЕКТРОЗВАРЮВАЛЬНИКИ 6 розряду,
ВОДІЇ.
Оплата праці відрядна і погодинно-преміальна.
Робітники забезпечуються квартирами в порядку черги, одинокі — гуртожитком.

За довідками звертатися у відділення по працевлаштуванню: 317900, м. Олександрія, вул. Шевченка, 91 та у відділ кадрів заводу: 317927, м. Олександрія, проїзд Поліграфістів, 8. Телефон 5-11-82. Їхати автобусами «А» і «Б» до зупинки «Брикетна фабрика». ДИРЕКЦІЯ.

ДО ВІДОМА КЕРІВНИКІВ ПІДПРИЄМСТВ, УСТАНОВ, КОЛГОСПІВ І РАДГОСПІВ

Електролабораторія Олександрійського підприємства мереж зовнішнього освітлення «МІСЬКСВІТЛО» виконує такі послуги:

замір електроопору ізоляції силових трансформаторів, електромашин, обладнання трансформаторних підстанцій, силових кабелів, електропроводки;

визначення місць прокладки силових кабелів і місць їх пошкодження;

випробовування підвищеною напругою ізоляції кабелів і іншого електрообладнання;

замір опору розтікання електричного струму контурів заземлення;

випробовування діелектричних рукавиць, ботів, килимків, доріжок;

випробовування захисних поясів;

випробовування ізоляції електроінструменту.

Наша адреса: Олександрія, Кременчуцьке шосе, 1, «МІСЬКСВІТЛО». Тел. 2-31-13, 2-41-52.

АДМІНІСТРАЦІЯ.

ШАНОВНІ ПОКУПЦІ!

7 і 8 серпня 1981 року в магазині № 20 «Галантерея-парфюмерія» проводиться виставка-продаж шкільних портфелів і ранців.

Запрошуємо на виставку.

Адміністрація.

Адміністрація, партійна та профспілкова організації, всі працівники виробничого управління водопровідно-каналізаційного господарства глибоко сумують з приводу передчасної смерті старшого інженера

САЖКИ ВІКТОРА ГРИГОРОВИЧА

і висловлюють співчуття рідним та близьким покійного.

Колектив працівників та службовців тресту «Олександріяважбуд» висловлює глибоке співчуття начальнику виробничого відділу тресту Сай Георгію Михайловичу з приводу смерті його матері

САЙ МОТРІ ПЕТРІВНИ.

«ЛЕНИНСКОЕ ЗНАМЯ» — орган Александрийских городского и районного комитетов Компартии Украины, городского и районного Советов народных депутатов Кировоградской области (выходит на украинском языке).

АДРЕСА РЕДАКЦІЇ: Індекс 317900, м. Олександрія, вул. Шевченка, 74.

ТЕЛЕФОНИ: редактора — 2-23-45, відділів: партійного життя — 2-24-33, промисловості — 2-36-63, сільського господарства —2-27-93, відповідального секретаря — 2-35-63, відділу листів — 2-01-43, приймальні — 2-22-32, бухгалтера — 2-27-93.

Олександрійська міська друкарня Кіровоградського облуправління у справах видавництв, поліграфії і книжкової торгівлі. м. Олександрія, вул. Шевченка, 81.
Індекс 62065. Спосіб друку високий. Телефони: 2-31-35, 2-34-70. Тираж 27850. Обсяг 1 друк. арк. Зам. № 5314.

ПРОЛЕТАРІ ВСІХ КРАЇН, ЄДНАЙТЕСЯ!

ГАЗЕТА НАГОРОДЖЕНА ПОЧЕСНОЮ ГРАМОТОЮ ПРЕЗИДІЇ ВЕРХОВНОЇ РАДИ УРСР

Ленінський прапор

ОРГАН ОЛЕКСАНДРІЙСЬКИХ МІСЬКОГО ТА РАЙОННОГО КОМІТЕТІВ КОМПАРТІЇ УКРАЇНИ, МІСЬКОЇ ТА РАЙОННОЇ РАД НАРОДНИХ ДЕПУТАТІВ КІРОВОГРАДСЬКОЇ ОБЛАСТІ

Серпень
8
Субота
1981
№ 127 (9151)
Ціна 2 коп.
Газета виходить у вівторок, середу, п'ятницю, суботу.

ГАЗЕТА ВИДАЄТЬСЯ З 26 БЕРЕЗНЯ 1919 РОКУ

Девіз—висока якість

ВЕЛИКИМ попитом користується продукція Олександрійського електромеханічного заводу імені XXV з'їзду КПРС. Нині електроприладобудівники випускають 29 видів виробів із Знаком якості. За ініціативою комуністів на підприємстві здійснили заходи, спрямовані на удосконалення виробництва. Запроваджено важливі моральні і матеріальні стимули. На заводі широко розгорнута боротьба за звання «Відмінник якості», «Бригада відмінної якості». На лініях складання електровиробів налагоджено суворий поопераційний контроль. Все це забезпечує успіх в боротьбі за честь заводської марки.

Як показує практика, кращих результатів досягають там, де впроваджені системи управління якістю, прогресивна технологія. Саме так працюють завод гірського воску, фабрика діаграмних паперів, швейна фабрика та інші підприємства. Вуглехіміки в цьому році освоїли випуск модифікованих вуглелужних реагентів, що відповідають за своєю якістю кращим зразкам. З початку року видано на 35 тонн цієї продукції більше, ніж передбачалося. Друкарі випускають всю продукцію по першій категорії якості.

Колектив механічного заводу освоїв випуск трьох видів спеціальних робочих столів для друкарень, що дозволить робітникам значно підвищити продуктивність праці. Ці нові вироби відзначаються високою якістю.

Дбають про якість продукції в учбово-виробничому підприємстві УТОС, на мебельній фабриці та деяких інших підприємствах.

За сім місяців промисловість міста перевиконала план по випуску виробів із Знаком якості. Але значну кількість неякісної продукції випускають завод залізобетонних виробів, цегельний завод, хлібозавод. Допускають брак на заводі підйомно-транспортного устаткування, авторемонтному заводі. Не відзначається якістю робота будівельників. Будівельні управління тресту «Олександріяважбуд» майже кожен об'єкт здають з численними недоробками. Новосели справедливо скаржаться на огріхи, які залишають робітники будуправлінь у багатьох квартирах.

З розрізів і шахт нерідко постачають на брикетні фабрики неякісне, високозольне, засмічене різними домішками вугілля. Управління технічного контролю якості вугілля і стандартів об'єднання «Олександріявугілля» не поставило надійний заслін браку в роботі вугільників.

Підвищення якості сільськогосподарської продукції — це сьогодні завдання номер один для хліборобів і тваринників. Належну турботу про вирішення його проявляють в радгоспах «Олександрійський» і «Шарівський», у колгоспі «Червоний прапор», які здали державі по 55—60 процентів від загальної кількості худоби і свиней вище середньої вгодованості. Багато зерна цінної і сильної пшениці продали Батьківщині кінзавод, колгосп імені Калініна.

А колгосп імені Петровського, наприклад, продає пшеницю низької якості. Виснажену худобу здають колгоспи імені Калініна, імені Кірова, імені Карла Маркса. Значна кількість низькосортного молока надходить з колгоспів «Україна», імені Шевченка та інших. Господарства недоодержують велику кількість коштів, від чого страждає їхня економіка.

Підвищення якості продукції — невідкладне завдання кожного виробничого колективу.

Першочергова роль тут належить партійним та профспілковим організаціям, які повинні згуртувати колективи на досягнення найкращих результатів праці.

Правофлангові

За підсумками соціалістичного змагання за 7 місяців серед телятниць молочнотоварної ферми № 1 колгоспу імені Петровського перше місце виборола В. І. Жушман. Валентина Іванівна доглядає телят віком до 6 місяців. Тварини в неї завжди чисті, своєчасно нагодовані. З початку року жінка одержала більше як по 650 грамів добового приросту живої ваги кожної тварини.

Приклад з правофлангової беруть інші тваринники. По 550—600 грамів середньодобового приросту живої ваги кожного теляти записали на свій трудовий рахунок член КПРС Г. М. Гуляща та Л. Г. Івлєва.

Серед доярок ферми найкращих показників добились Я. Г. Озарко, П. І. Потопа та М. О. Легкошерст. В ці дні вони одержують по 9—9,5 кілограма молока від кожної корови.

З. КОЛІСНИК,
завідуюча фермою.

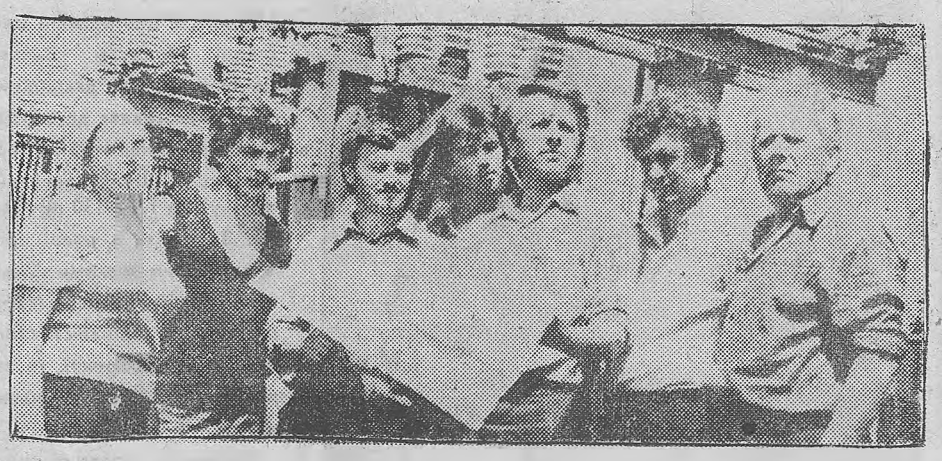

На споруджуваній шахті «Ведмежеярська» в нинішньому році мають стати до ладу кілька об'єктів. Один з них — електропідстанція. На встановленні електрообладнання підстанції старанно трудяться кваліфіковані інженери, наладчики, електрослюсарі з райенергоуправління та шахтобудівельного управління тресту «Олександріявуглебуд». Вони монтують устаткування основних електроблоків, захисної апаратури, приладів.

На знімку (зліва направо): майстер дільниці Л. П. КРИВЦОВА, електрослюсар В. М. РУДИК, старший інженер М. П. ДЕХТЯРЕНКО, електрослюсар О. М. КОРОТИНСЬКИЙ, головний енергетик М. А. КОРОТИНСЬКИЙ, електрослюсар В. О. ЗАХАРЧЕНКО, виконроб В. М. КОРЧЕНКОВ.

Фото Р. Грановського.

Більше плану

З хорошими показниками в праці зустрічають своє професійне свято трудівники будівельних управлінь тресту «Олександріяважбуд». Так, по Олександрійській групі управлінь за 7 місяців на об'єктах виконано підрядних будівельно - монтажних робіт на 8 мільйонів 251 тисячу карбованців, що на 20 тисяч карбованців більше, ніж намічалося планом.

Високих результатів у праці досягли, зокрема, будівельне управління № 5 та управління механізації.

Л. БАРТЕНЬЄВА,
економіст.

Служать прикладом

У колективі шляхового ремонтно - будівельного управління облрембудтресту сумлінно трудиться чимало ветеранів-будівельників. Це, зокрема, машиніст котка Й. Т. Глива, майстер А. І. Багута, робітниця Л. С. Куйовда, механізатор В. П. Юдін, рахівник - касир М. Г. Брусник.

Нещодавно звання кращих за професією присвоєно водію М. П. Мамчику та асфальтувальниці М. М. Прохоренковій, котрі також служать прикладом у роботі.

Завзято потрудилася бригада асфальтобетонного вузла під керівництвом майстра М. М. Бульби.

Колектив управління справився з планом робіт за 7 місяців на 104,5 процента. Виконання норм виробітку в середньому складає понад 130 процентів.

О. ГІРФАНОВА,
економіст.

Двома загонами

Кормозаготівельники колгоспу імені Фрунзе розпочали закладання силосу для громадської худоби на зиму. На косовиці працює сім агрегатів. Вони згруповані в два збиральні загони.

Зараз трудівники села закладають силос з кукурудзи біля молочного комплексу.

З перших днів добрий розгін у роботі взяв механізатор В. Г. Довгаль, який косить силосну кукурудзу комбайном «Вихрь». На перевезенні зеленої маси перевиконують норми виробітку механізатор В. Г. Дудар та шофер М. Р. Шамрай.

П. ПЕРЕБИЙНІС.

Бригада працелюбів

У нашій організації добру трудову славу здобув Андрій Дмитрович Гейко. За десять років роботи в колективі набув суміжних спеціальностей, добре вміє читати креслення.

А. Д. Гейко очолює бригаду. Це дружний і трудолюбивий колектив, який з місяця в місяць перевиконує планові завдання. В липні, наприклад, кожний член бригади виконав будівельно - монтажних робіт в середньому на 1127 карбованців при завданні 951. Отже, продуктивність праці перевищує планову на 18 процентів.

Усі члени колективу будівельників трудяться на славу. Заслуговують похвали Павло Іванченко і Раїса Савченко, Світлана Шевченко і Раїса Кошова та інші. Кожний член бригади має суміжні спеціальності і виконує будь-які роботи на об'єкті.

Зараз члени бригади закінчують будівництво міжрайонного пункту очистки насіння. Його передбачено ввести в експлуатацію вже в цьому місяці.

О. ПАЛЬОНИЙ,
начальник міжгосподарської будівельної організації.

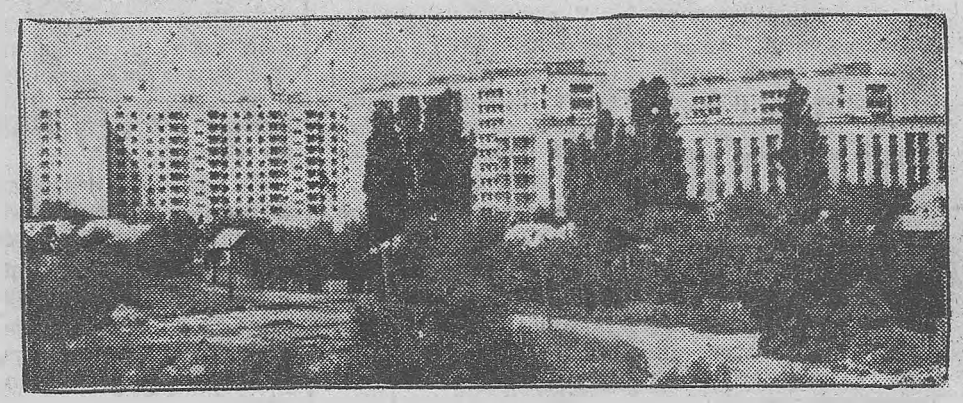

Олександрія будується.
Фото М. Пальчика.

Реєстрація кандидата в депутати міської Ради народних депутатів замість вибулого

7 серпня 1981 року відбулося засідання окружної виборчої комісії Димитровського виборчого округу № 227 по виборах депутата міської Ради народних депутатів замість вибулого.

У відповідності з статтями 38 і 54 Закону Української РСР «Про вибори до місцевих Рад народних депутатів Української РСР» кандидатом у депутати міської Ради народних депутатів замість вибулого депутата по Димитровському виборчому округу № 227 зареєстровано **Чорненького** Степана Олексійовича, 1934 року народження, голову планової комісії міськвиконкому, висунутого колективом робітників, інженерно-технічних працівників і службовців теплоелектроцентралі № 3 виробничого об'єднання «Олександріявугілля».

Окружна виборча комісія.

Рішення XXVI з'їзду КПРС — в життя

Трактором управляє автоматика

Звільнити тракториста від зайвих фізичних навантажень, дати йому можливість зосередити увагу на якості польових робіт допоможе автоматична система водіння, якою оснащується трактор Т-150К, який випускається серійно. Зараз машина проходить випробування на плантаціях Причорномор'я.

...Полем неквапливо рухається трактор з плугом, залишаючи за собою рівні борозни свіжозораного чорнозему. Тракторист у кабіні не доторкається до важелів. Він робить це лише на поворотах. Решту ж часу уважно стежить за якістю оранки. Якщо ж автоматика з якоїсь причини не спрацює, він може зразу ж перейти на ручне управління.

Новинка — плід творчої співдружності колективів Одеського філіалу державного союзного тракторного науково-дослідного інституту і Харківського тракторного заводу імені С. Орджонікідзе. Має вона вищу, ніж її попередники, продуктивність, більш економно витрачає паливо.

—Системи автоматичного водіння тракторів не тільки значною мірою полегшать працю водія,— говорить завідуючий відділом автоматизації машинно-тракторних агрегатів інституту В. С. Тимошенко. — Вони дадуть змогу «вижимати» з машини всі закладені в ній технічні можливості, причому виконання операцій дуже якісне. Після випробування нових машин на полігонах інституту ми їх перевіряли цієї весни і у виробничих умовах — на полях колгоспів «Червона гірка», імені 50-річчя Великого Жовтня і радгоспу «Кам'янський» Біляївського району. Механізатори, яким довелося на них попрацювати, високо оцінили позитивні якості агрегатів. Уже на кінець нинішньої п'ятирічки вони з'являться в господарствах країни. Тепер вчені і конструктори випробовують ще складніші і «розумніші» машини і устаткування. Серед них — автоматизована система групового управління агрегатами, яка дає змогу одному чоловіку одночасно управлятися з двома або трьома машинами. Інші системи взагалі замінять його за важелями трактора. Мине небагато часу — і нові трактори вийдуть на поля колгоспів і радгоспів країни.

Л. НОВИЦЬКА.

Новосілля хліборобів

«Перспективна» — так названо нову вулицю, яка з'явилась у Донецькому селі Мар'янівка Старобешівського району. Сорок сімей трудівників колгоспу імені 60-річчя Великої Жовтневої соціалістичної революції справили новосілля в індивідуальних котеджах. Більш як 500 сіл Донецької області, віднесених до числа перспективних, одержали від архітекторів інституту «Донбасцивільпроект» генеральні плани забудови. На розвиток й оновлення сіл шахтарського краю в нинішній п'ятирічці асигновано рекордну суму — понад мільярд карбованців.



Віктор Лаврентійович Черкас — токар четвертого розряду. В центральній майстерні колгоспу «Заповіт Леніна» працює дванадцять років. Виготовляє деталі для ремонту сільгоспінвентаря та машин. Денні завдання виконує на 125—130 процентів. За успіхи в праці його нагороджено знаками «Ударник 10-ї п'ятирічки», «Переможець соціалістичного змагання 1980 року» та занесено на Дошку пошани колгоспу.

На знімку: ударник комуністичної праці В. Л. ЧЕРКАС.

Фото М. Пальчика.

Рейд

З думою про майбутній урожай

В цьому році хліборобам радгоспу імені Гагаріна необхідно підготовити під озимі 850 гектарів грунту. Члени рейдової бригади перевірили, як бандурівці готуються до сівби.

Слід сказати, що жнива в господарстві затяглись. Це сталося тому, що керівники радгоспу своєчасно не подбали про укомплектування збиральних агрегатів кадрами. Правда, в розпалі жнив шефську допомогу хліборобам надали робітники розрізів «Бандурівський» та «Морозівський». Багато часу втрачено на косовиці і обмолоті гороху, який займав 350-гектарну площу.

Нині землероби прагнуть надолужити прогаяне. Вже заскиртували 780 гектарів соломи. На площі понад 700 гектарів проведено лущення стерні, розгортають оранку звільнених площ.

Щодня на оранці грунту працює 4 трактори. Механізатори Ф. Микуцький та О. Соболєв тракторами К-700 та К-701 піднімають по 15—18 гектарів ріллі при нормі дев'ять. Перевиконують норми також трактористи Г. Руденко та Ф. Балаш. Але прикро, що техніка використовується в одну зміну.

Похвально те, що в радгоспі створено ланку родючості, члени якої вносять у грунт мінеральні добрива. На цій роботі відзначається Ф. Волошин. Він щоденно виконує норми виробітку на 125—130 процентів. Та все ж слід зауважити, що в господарстві не вносять під ріллю по стерньових попередниках аміачної води. А вона, як відомо, підвищує родючість полів.

Працівники радгоспу вже очистили і засипали в склад 2 тисячі центнерів посівного матеріалу при плані 2130 центнерів. На аналіз в лабораторію подано зразки з 1550 центнерів зерна.

На сівбі озимих працюватиме 7 агрегатів з них 2 з подвійними сівалками. Вони знаходяться в належному технічному стані. За агрегатами закріплено постійних сівачів.

В господарстві розроблено заходи морального та матеріального заохочення трудівників. Систематично випускаються бюлетені ходу польових робіт. Все це значною мірою сприяє прискоренню праці на колгоспних ланах.

Н. ЛИСЕНКО — головний економіст, Г. ОЛІЙНИК — агроном - насіннєвод, В. БІЛАН — голова групи народного контролю, В. СОКОЛОВ — спецкор «Ленінського прапора».

Інтерв'ю

На овочевій плантації

Кореспондент нашої газети побував у колгоспі «Заповіт Леніна», який спеціалізується на вирощуванні овочів, і попросив бригадира Л. Я. Харченко розповісти про трудові будні овочівників. Ось про що розповіла Людмила Яківна.

У нашому господарстві овочеві культури займають 72 гектари. На цій площі ми вирощуємо різну городину. Свою продукцію здаємо на овочеву базу, в торги.

У бригаді постійно працюють 12 жінок. Колектив дружний. Взяли зобов'язання зібрати 1100 тонн продукції. Сподіваємось, що з наміченим планом справимось.

Настала пора дозрівання овочів. Тепер трудівники збирають городину. На славу працюють члени бригади Г. І. Руденко, Є. М. Цесько, М. П. Хлівна, В. П. Криворучко. Не відстають від них наші ветерани Н. О. Кашпуровська, Є. І. Соболєва.

Ось уже кілька років нам допомагають вирощувати та збирати овочі колективи ремонтно - механічного заводу «Укрремтресту», фабрики діаграмних паперів, районного вузла зв'язку. Хочеться висловити їм подяку за допомогу. На догляді за овочевими культурами працювали також учні міської середньої школи № 1.

І все ж окремі ділянки заросли бур'янами. Безумовно, це негативно відіб'ється на одержанні врожаю. На жаль, забули про свої шефські обов'язки керівники елеватора, комбікормового заводу, райлікарні.

Серпень — гаряча пора. Настає масове збирання помідорів, перцю, моркви. Наш колектив з допомогою шефів зробить все можливе, щоб вирощений урожай зібрати вчасно і без втрат.

Слідами наших виступів

„Це не дрібниці"

Кореспонденція під таким заголовком була опублікована в газеті 26 червня ц. р. Автор її — доярка колгоспу «Заповіт Леніна» Л. Руденко порушила важливе питання щодо механізації трудомістких процесів на фермі, зокрема, застосування механічного доїння корів, поліпшення водопостачання та інше.

Головний зоотехнік колгоспу П. Предвічний повідомив редакції, що критику визнано справедливою. Правління колгоспу намітило ряд заходів по усуненню недоліків. Зокрема, подано заяву-замовлення райсільгосптехніці на завезення в господарство доїльних апаратів та інших механізмів.

Передбачено провести на третій молочнотоварній фермі реконструкцію корівників і встановити доїльні агрегати, поліпшити водопостачання, механізувати приготування і роздавання кормів тваринам та інше.

Л. Руденко порушила також питання про необхідність виділити транспорт для перевезення дітей в садок-ясла. Правління колгоспу ближчим часом вирішить питання про виділення для цього автомашини.

З піснею в поле

Щороку на час жнив та заготівлі кормів культпрацівники Червонокам'янського Будинку культури, Добронадіївського, Ялинівського, Долинського сільських клубів організовують агіткультбригаду. Вони готують цікаві концерти і виступають з ними перед трудівниками колгоспів імені Петровського, імені Фрунзе, імені Карла Маркса.

Гарно звучать пісні у виконанні завідуючої Долинським сільським клубом М. Чеботарьової, учениці Добронадіївської школи І. Волошиної. Оплесками зустрічають директора Червонокам'янського Будинку культури М. Мінаєва та плановика колгоспу імені Фрунзе М. Хлівного, які майстерно читають гуморески. Завідуюча Ялинівським сільським клубом Н. Попова та М. Чеботарьова гарно танцюють.

Добре слово слід сказати про голову Долинської сільради О. А. Стеценко та керуючого відділком колгоспу імені Карла Маркса І. А. Боцмана. Вони забезпечили культармійців транспортом для виїзду в поле. Разом з агітбригадою в колгоспі побували кооператори Червонокам'янського споживчого товариства.

На жаль, не завжди ми одержуємо підтримку від керівників колгоспів, нам не виділяють транспорту. Напевне, в цю справу слід втрутитись районному відділу культури.

Л. МАРТИНЕНКО, завідуючий Добронадіївським сільським клубом.

Щасливе дитинство

Сонечко заглянуло в кожну домівку села. Поспішають малята в ясла-садок Олександрійського кінзаводу № 174. Веселим щебетанням наповнюється подвір'я.

З ніжною посмішкою зустрічає дітвору вихователька Л. М. Ткаченко. Лише рік працює вона з дітьми, та вже завоювала авторитет і повагу серед батьків, серед членів колективу. Її люблять діти.

Кожного дня Лариса Михайлівна з вихованцями старшої групи проводить заняття з розвитку мови, образотворчої діяльності, формує у дітей елементарні математичні уявлення. Все це проходить вперемішку з рухливими іграми на майданчику.

Велику увагу приділяють в дитсадку вихованню любові до праці, до природи. Діти працюють на ділянці, прибирають ігрові майданчики.

Люблять малята й пісню. Нині готуються діти до свята першокласника. Розучують пісні. Адже в цьому році група випускників дитсадка піде до школи.

Малюки дружно займають свої місця за столиками в обідню пору. Засмачні страви дякують кухарю А. О. Москаленко.

Затихає подвір'я після обіду. Відпочиває, набігавшись, малеча. З материнською турботою ставиться до дітей няня Л. І. Шаповал. Вона доглядає найменших. Проходить між рядами ліжок: одному поправить ковдру, іншому подушку.

У вечірню пору повертаються діти додому. Щось захоплено розповідають батькам. Багато вражень за день, скільки нового і цікавого.

С. УЛАНОВА.

Продають овочі

Колектив овочівників колгоспу «Червоний прапор», який очолює А. К. Крячко, відправив торгам міста 13 тонн соковитих кавунів, 7 тонн огірків та 3 тонни капусти.

Розпочато збір і продаж державі помідорів, цибулі та іншої зелені.

Л. ЛЕЩЕНКО.

З СВЯТОМ ВАС, БУДІВЕЛЬНИКИ!

Розповіді про комуністів

СЛІД НА ЗЕМЛІ

Мабуть, немає крупної новобудови в нашому місті, в спорудженні якої не брала участі бригада монтажників під керівництвом знатного будівельника комуніста М. М. Лисенка з монтажного управління тресту «Олександріяважбуд». Розріз «Морозівський», шахта «Світлопільська», заводи підйомно-транспортного устаткування і електромеханічний, м'ясокомбінат, десятки шкіл та інших об'єктів — ось далеко не повний перелік будов, де залишила добрий слід ця бригада.



Коли бригаді М. Лисенка довірили змонтувати роторний розкривний комплекс на розрізі «Морозівський», зібрав Михайло Максимович своїх хлопців перед роботою і сказав:

— Справа для нас нова, строки стислі. Але я не сумніваюсь, що ми впораємося.

Дружно взялися монтажники за незнайому роботу. З кожним днем все вище піднімалися сталеві каркаси гірничого велетня. Люди не припиняли праці навіть під час негоди. І завжди там, де важче, де найвідповідальніша робота, був М. Лисенко. Ділом і словом він запалював своїх колег на успішне виконання поставлених завдань.

Відтоді й закріпилася думка, що бригада все може здійснити. І справді, що б не доручили, монтажники виконували і виконують відмінно. «Якби не наш бригадир, ми, навряд, чи змогли б так працювати», — говорять робітники.

Вони не перебільшують. Справді, великий досвід, організаторські здібності має Михайло Максимович. Він уміє знаходити підхід до кожного, вміє згуртувати і націлити людей на виконання завдань. Завжди зібраний, урівноважений, скромний, бригадир викликає загальну повагу. Ніхто не чув, щоб він кинув на когось різке образливе слово.

У характері Михайла Максимовича закладена душевна щирість, ввічливість, повага до товаришів, чесність. Не випадково робітники, якими він керує, вважають Лисенка не просто своїм бригадиром, а надійним старшим товаришем, наставником. Люди тягнуться до нього, стараються бути схожими на Михайла Максимовича і в роботі, і в житті.

Бригадиру притаманні висока вимогливість до себе, внутрішня самодисципліна, почуття обов'язку. Багато років М. Лисенка обирають членом бюро міськкому Компартії України, тривалий час він сумлінно веде пропагандистську роботу, регулярно виступає з бесідами на актуальні теми, читає політінформації. Словом, робить все, як і належить комуністу.

Вітчизна високо оцінила трудовий внесок Михайла Максимовича у народне господарство. Він нагороджений орденами Леніна, Жовтневої Революції, «Знак Пошани», медалями. Уже майже 30 років самовіддано працює на будівництві Михайло Максимович. Його невтомні руки залишили на землі слід, яким може пишатися людина соціалістичного суспільства. Не ради слави звершує він трудовий подвиг. Просто комуніст інакше не може працювати.

Більше 10 років бригада М. Лисенка носить звання колективу комуністичної праці. У другому кварталі нинішнього року вона вийшла переможцем змагання по тресту «Олександріяважбуд». З початку року виконано робіт додатково до плану більше як на 100 тисяч карбованців.

В. КОЛЕСНИКОВ.

НОВАТОР

В шахтобудівельному управлінні тресту «Олександріявуглебуд» на відповідальні об'єкти, де треба прискорити роботу, направляють комплексну бригаду під керівництвом К. О. Морозе. У цьому колективі прижилася добра традиція — трудитися з повною віддачею.

На новобудовах іноді виникають ускладнення, труднощі. Переборювати їх допомагає бригаді робітнича взаємовиручка, колективний пошук кращих варіантів роботи. Застрільником добрих починань виступає бригадир.

Перше випробування на згуртованість бригада пройшла терпляче на будівництві комплексу очисних споруд на шахті «Ведмежеярська». Саме тоді вона стала комплексною і стала вести роботи, як кажуть, від першого пакільця до здачі об'єкта. Згодом колектив вийшов у число передових.

Зараз бригада споруджує вентиляторну калориферну на пусковому комплексі шахти «Ведмежеярська». Як і раніше, доводиться долати труднощі. Та майже всі члени бригади виконують змінні норми виробітку на 125—135 процентів. Взірцем для інших служить відмінна робота бетонниці Катерини Яківни Попової, муляра Ніни Андріївни Чабро, тесляра Гаврила Родіоновича Кирпити.

По праву можна назвати першокласним майстром - будівельником бригадира. Костянтин Олександрович задає тон у роботі, проявляє новаторський хист. Ось чому цій бригаді довіряють бути на найвідповідальніших ділянках.

Такий авторитет вона заслужила своєю завзятою працею. У бригаді майже всі трудівники мають великий досвід, високі виробничі розряди. Все це й забезпечує успіх.

Н. ВЕСЕЛОВСЬКА,
начальник відділу праці і зарплати управління.

Для новобудов

Наші інтерв'ю

Сотні кубометрів збірного залізобетону, товарного бетону, розчину та інших матеріалів постачають щодня на будови міста трудівники заводу залізобетонних виробів.

Хто сьогодні очолює змагання за збільшення випуску будматеріалів? З таким запитанням звернувся наш кореспондент до начальника відділу праці і зарплати Т. І. Хейфіц.

Колектив заводу добре усвідомлює свої завдання. Адже від того, скільки продукції відправимо ми на об'єкти, значною мірою залежить хід будівництва.

Нині, після укрупнення, підприємство переживає перші кроки реорганізації. Однак люди стараються переборювати труднощі.

Колектив формувального цеху, де начальником В. К. Василенко, успішно справився із завданням по випуску збірного залізобетону і стінових блоків. Тон у роботі задають бригади формувальників під керівництвом комуніста, делегата XXVI з'їзду Компартії України Марії Колесник та Клавдії Афанаськіної. Між ними триває дійове змагання. У колективах панує добра трудова атмосфера, бойовий настрій. Формувальники завжди приходять один одному на допомогу, застосовують передові методи праці. Це й забезпечує успіх.

На виробництві бетону відзначається бригада Лідії Товстовяк. З початку року при плані 17713 кубометрів продукції вона вже видала 22840 кубометрів бетону. В цьому колективі немає відстаючих робітників. Він відзначається міцною трудовою дисципліною. Надплановий рахунок дедалі зростає. Бригада випереджає свій робочий графік на декаду.

По-ударному трудиться також бригада по приготуванню розчину, яку очолює Ганна Комлик. Вона видала додатково до плану понад 700 кубометрів продукції.

Поліпшила свою роботу диспетчерська служба. Налагоджено оперативний зв'язок з дільницями. Потік матеріалів на об'єкти став стабільнішим. Та ми відчуваємо нестачу автотранспорту. Необхідно налагодити тісніший зв'язок з автомобілістами. Якщо вдасться розв'язати ці проблеми — всі новобудови будуть вчасно одержувати замовлену продукцію.

Успіхи бригади

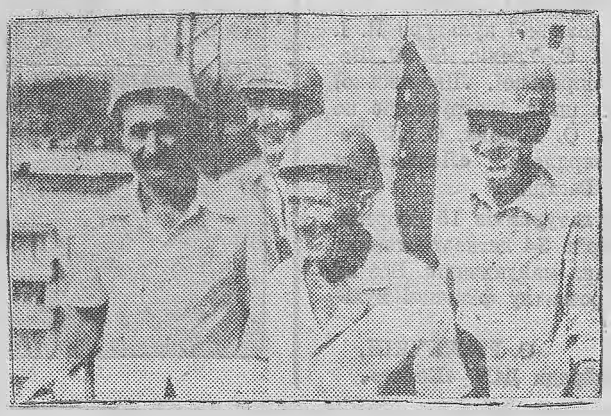

В третьому будівельному управлінні здавна славиться комплексна бригада мулярів-монтажників, яку очолює Іван Ілліч Кумгир. Високі соціалістичні зобов'язання взяли будівельники в першому році одинадцятої п'ятирічки — щодня завдання виконувати на 110 процентів. Зараз бригада працює на будівництві 108-квартирного житлового будинку міськвиконкому. Денні завдання члени бригади виконують на 120—125 процентів. Колективу присвоєно звання комуністичного.

Це звання мулярі підкріплюють щоденною ударною працею. Кожен член колективу досконало освоїв усі виробничі операції, а частина робітників володіє суміжними професіями.

На знімку: члени бригади О. Г. ТИМЧЕНКО, І. К. КУЗЬМЕНКО, І. І. КУМГИР, М. А. ЦАРЕНКО.

Фото М. Пальчика.

Горизонт-81

У колгоспі «Заповіт Леніна» трудиться будівельний загін «Горизонт—81» Кіровоградського інституту сільськогосподарського машинобудування. Очолює його студент О. Буйновський. Третьокурсники трудяться на спорудженні комплексу по дорощуванню великої рогатої худоби. Уже є перші трудові здобутки: дах телятника № 9 здали на «відмінно».

Допомагає цей загін і сусідньому колгоспу «Ленінським шляхом». В селі Войнівка студенти збудували силосну споруду. З вогником працюють Володимир Попович, Олег Кочубей, Валентин Калиберда та інші.

Після напруженого трудового дня студенти цікаво і змістовно відпочивають. Спільно з загоном «Спартак» Кіровоградського пединституту, що працює на Олександрійському заводі продтоварів, організували вечір відпочинку для трудящих. Тепер для сільської молоді студенти готують програму дискотеки.

С. ЗЕЛЕНСЬКА.

За покликом серця

Дмитро Костянтинович Вивіч починав свою трудову діяльність в бригаді знатного будівельника Г. Н. Прокваса. Працював сумлінно, з вогником. І не тільки добре трудився, але й вивчав досвід старшого товариша.

І настав час, коли набутий досвід став у пригоді, Д. К. Вивіч очолив бригаду. Колектив неодноразово виходив переможцем соціалістичного змагання, відзначався подяками, преміями. Вдумливий, принциповий бригадир зумів в короткий строк згуртувати будівельників.

Останні два роки бригада Д. К. Вивіча споруджує виробничі приміщення заводу підйомно-транспортного устаткування. Доводиться робити цегляну кладку, мозаїчні долівки, бетонування та багато іншого.

В червні 1981 року зодчани прийняли від трудівників будівельного управління № 5 пусковий комплекс. Його потужність—35 козлових кранів на рік. Для побутових потреб робітників побудовані приміщення загальною площею 5,4 тисячі квадратних метрів.

Бригада Д. К. Вивіча внесла вагому частку праці в справу реконструкції підприємства. Поряд з Дмитром Костянтиновичем трудяться досвідчені будівельники тесляр Б. С. Борщов, арматурник В. Г. Маковецький, тесляр М. М. Єтенко та багато інших. План будівельно-монтажних робіт першого півріччя виконано на 116,1 процента.

Зараз будівельники споруджують другий пусковий комплекс. Узявши в першому півріччі добрий розгін, не знижують темпів. Бригада, як і інші колективи дільниці № 3, взяла підвищені соціалістичні зобов'язання, дала слово в листопаді завершити роботи, або на місяць раніше строку.

Слово своє колектив підкріплює ударною працею.

В. ПАСІЧНИЙ.

ЛЕНІНСЬКИЙ ПРАПОР
3 стор. 8 серпня 1981 р.

СПОРТ — ДЖЕРЕЛО СИЛИ, МУЖНОСТІ, ЗДОРОВ'Я

Головне — масовість

Сьогодні наша країна сорок перший раз відзначає Всесоюзний день фізкультурника. Це не тільки свято фізкультурного руху, а й яскравої, переконливої перемоги радянського спорту над монопольною позицією буржуазного спорту. Перевага радянського спорту — в масовості фізкультурного руху. Нині в СРСР фізкультурою і спортом регулярно займається 52 мільйони чоловік. Тільки на Україні в масових стартах спартакіади щороку беруть участь близько 15 мільйонів фізкультурників.

У колективах фізкультури нашого району вже стало традицією до цього святкового дня підводити підсумки проведеної роботи. За останні три роки в районі колективами фізкультури підготовлено 3 майстри спорту СРСР, 6 кандидатів у майстри спорту, 40 спортсменів - першорозрядників, 9 тисяч спортсменів масових розрядів. Тільки в минулому, олімпійському році 6013 чоловік стали значкістами комплексу ГПО, обновлено 5 рекордів району з різних видів спорту.

Нині 10 представників колективів фізкультури району входять до складу збірних команд області. Це Сергій Миколаєнко та Микола Король (класична боротьба), Олександр Псьол (шахи), Віктор Федоренко (багатоборство ГПО та легка атлетика), Тетяна Кудря (велоспорт), Олександр Марченко (шашки), Василь Філіппов (боротьба самбо), Володимир Нікітенко (боротьба дзюдо) та ін. Більшість із цих спортсменів стала призерами обласних і республіканських змагань.

Непогано налагоджена фізкультурно - масова і спортивна робота в колективах фізкультури колгоспів імені Володимира Ульянова, імені Леніна, в цукрокомбінаті, Користівській, Лікарівській, Добронадіївській, Новопразькій, Мартоіванівській середніх, Новопразькій № 2, Щасливській, Звенигородській восьмирічних школах, третьому сільському профтехучилищі, радгоспі-технікумі.

До систематичних занять фізичною культурою і спортом залучено понад 14 тисяч чоловік.

За сім місяців 1981 року близько 3000 чоловік склали норми комплексу ГПО. Хочеться відзначити кращих викладачів фізичної культури П. І. Якуніна, М. І. Антонюка, В. С. Треліс, М. Ф. Беляєва з Користівської, Новопразької, Лікарівської та Мартоіванівської середніх шкіл, інструкторів по спорту Г. М. Ніколенка, Ю. О. Ширяя, О. Л. Ревенко з колгоспів імені Свердлова, «Ленінським шляхом» та радгоспу імені Гагаріна.

До послуг сільських фізкультурників 15 спортивних залів, 13 стрілецьких тирів, 34 легкоатлетичних секторів, понад 100 спортивних майданчиків. Все це створює хороші умови для розвитку фізичної культури і спорту на селі.

О. РИЖЕЧКІН,
голова райради ДСТ «Колос».

Підмога в праці

На XXVI з'їзді КПРС наголошувалося, що турбота про здоров'я людей невід'ємна від розвитку фізкультури і спорту. Поставлено конкретні завдання по дальшому розвитку масової фізичної культури як одного з найважливіших засобів зміцнення здоров'я трудящих.

Велику роль в цьому відведено колективам фізкультури. Якраз тут, перш за все, повинні вирішуватися завдання широкого залучення трудящих до систематичного заняття спортом.

В колективі фізкультури електромеханічного заводу з вогником працюють молоді інструктори фізкультури Валерій Грінер, Тетяна Біла, Олександр Булейко. Вони постійно відчувають увагу і підтримку від партійної, профспілкової і комсомольської організацій, адміністрації підприємства.

Знайдено хороші форми організації внутріцехових і внутрізаводських змагань та спартакіад, в яких беруть участь люди різного віку, різних професій. На високому організаційному рівні проходить спартакіада колективу фізкультури. В цьому році вона провадиться з 11 видів спорту. Уже відбулися змагання з 8 видів. В них взяло участь понад дві тисячі чоловік.

Колектив фізкультури заводу бере активну участь в усіх міських спортивних змаганнях. Він — лідер міської спартакіади.

Впевнено виступають команди заводських спортсменів в спартакіаді обласної ради профспілок. Футболісти заводу беруть участь в змаганнях на першість області. Такі робітники і службовці як О. Я. Іващенко, О. О. Хоменко, І. Б. Яковер, В. З. Мележик, С. М. Кожа, М. І. Грищенко та інші не раз захищали спортивну честь міста на обласних змаганнях.

Заняття фізкультурою і спортом — це перш за все зміцнення здоров'я, а значить і підвищення продуктивності праці. Серед фізкультурників заводу багато передовиків виробництва. Це слюсар Андрій Сорокопуд, бригадир токарів Олександр Хоменко, коваль Валерій Карпець та багато інших.

Фізична культура на підприємстві розвивалася б ще краще, якби на заводі була своя спортивна база. А для цього є всі можливості. Неподалік від заводу розташований заводський парк. Тут можна обладнати спортивні майданчики, тир, проводити заняття і різні змагання.

Хочеться вірити, що комсомольці зроблять все для того, щоб заводський парк перетворити в зону відпочинку, зону здоров'я.

Основою радянського фізкультурного руху була і залишається масовість. А колектив фізкультури є основним осередком в зміцненні цього руху.

Л. КАРАБОВСЬКА,
інструктор міського комітету по фізкультурі і спорту.

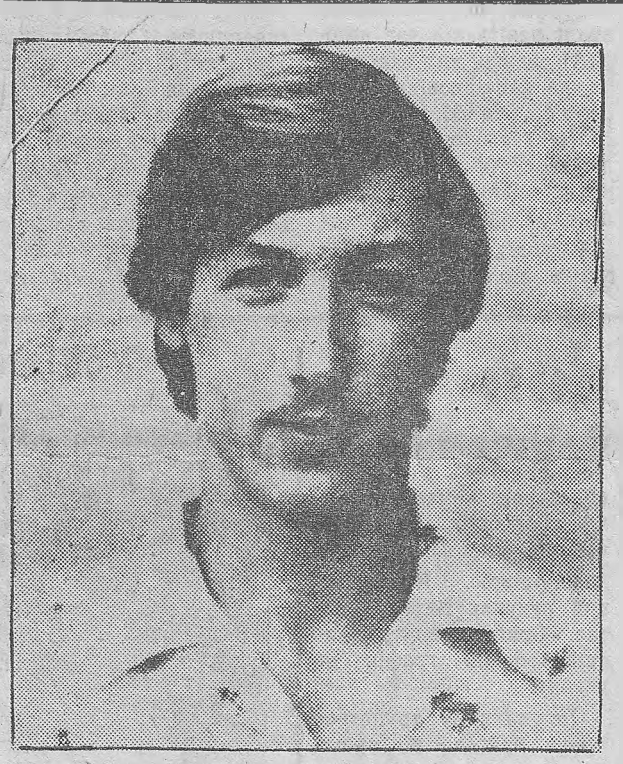

Микола Федіщен — учень педагогічного училища. Навчання він уміло пов'язує з спортом. На третій республіканській спартакіаді з плавання брасом на 200 метрів він зайняв перше місце, пропливши дистанцію за 3 хвилини 0,8 секунди.

Миколу нагороджено жетоном першого ступеня «Переможець юнацьких змагань» і вручено Диплом першого ступеня.

На знімку: М. ФЕДІЩЕН.

Фото М. Пальчика.

Знайшов себе

Щороку в третє сільське професійно-технічне училище приходять на навчання сотні підлітків. Прийшов сюди три роки тому і Сергій Миколаєнко. З перших тижнів перебування юнака в стінах закладу педагоги помітили, що він порушує внутрішній розпорядок. На педраді навіть стояло питання про те, чи варто тримати його в училищі. Тоді один з педагогів мовив:

— Відчислити Миколаєнка — це найлегше. А що ми зробили для того, щоб хлопець, який з дитинства залишився без батька й матері, став кращим?

Замполіт запропонував закріпити за Сергієм наставниками викладача фізкультури А. Ф. Демченка та викладача - тренера М. В. Короля. На тому й порішили.

Довгенько наставники шукали ключів до серця Сергія. Згодом Микола Васильович помітив, що юнак уважно слухає його розповіді про великий спорт, про цікаві республіканські змагання. А коли Миколаєнко дізнався, що М. В. Король — майстер спорту СРСР з класичної боротьби, почав шанобливо ставитись до нього.

Микола Васильович веде в училищі секцію з класичної боротьби. Записав туди і Сергія. Юнак виявився здібним спортсменом. За короткий час досяг значних успіхів.

Як раділи спортсмен і тренер, коли Сергій добився перших успіхів на борцівському килимі. Важливо, що юнак почав краще поводитись у колективі, досяг успіхів у навчанні.

Нещодавно Сергій без жодної трійки закінчив училище, здобув спеціальність. Чималих успіхів досяг він у спорті, ставши чемпіоном області, республіканської ради добровільного спортивного товариства «Трудові резерви», третім призером чемпіонату УРСР серед юнаків, чемпіоном багатьох республіканських турнірів. Він уже виконав норматив кандидата в майстри спорту СРСР з класичної боротьби.

Нещодавно С. Миколаєнко брав участь у Всесоюзній спартакіаді профтехосвіти, де виборов загальне друге місце.

Велику допомогу і підтримку в досягненні спортивних результатів юнакові подає колектив фізкультури, який очолює директор училища М. П. Пирог.

Сергій Миколаєнко залишився працювати майстром у своєму рідному училищі. Не думає він розлучатися і з спортом.

О. ДУБРАВІНА.

Кличуть голубі доріжки

В центрі нашого міста, на даху плавального басейну «Дельфін» умільці розмістили макет лелечого гнізда. В народі говорять, що лелеки приносять щастя. Можливо, це й справді так. Адже неспроста дорослі й діти з усіх кінців міста в будь-яку пору року щодня поспішають до басейну, щоб скинути втому після праці, набратися заряду бадьорості на наступний день, помірятися силами в змаганні, підготуватись до складання комплексу ГПО.

Дружний колектив тренерів та інструкторів з плавання, обслуговуючий персонал басейну привітно зустрічають відвідувачів. Тут створено всі умови для підвищення спортивної майстерності провідних плавців. Діє відновлювальний центр «Сауна», зал для загальної фізичної та спеціальної підготовки, тренажери тощо. Удосконалювати свою майстерність сюди приїздять спортсмени з Ленінграда, Дніпропетровська, Молдавії.

При басейні відкрито дитячо-юнацьку спортивну школу з плавання, де в 50-ти учбових групах навчаються учні перших—четвертих класів. Крім цього, працюють 30 груп «Здоров'я», 25 груп колективів фізкультури підприємств міста. В літній період за графіком басейн надається в розпорядження піонерських таборів.

Тренери приділяють велику увагу оздоровленню дітей, які відвідують басейн. Уже в цьому році вони відпочивали в Ялті, Дніпропетровську, Сімферополі, Коблєво.

Перед тренерським колективом поставлено важливе завдання: від масовості — до майстерності. І це завдання успішно розв'язується. Тут тренується група плавців, яка захищатиме спортивну честь Кіровоградщини на молодіжних іграх в 1982 році. Серед них Сергій Ненько, Юрій Гавриленко, Юрій Цимбалюк, Олена Дробязко, Андрій Бурцев, Ліля Мілейко, Тетяна Бабічева вдало виступали на спартакіаді школярів, що проходила у Дніпропетровську, і внесли в копилку збірної команди нашої області 18 очок.

Сергій Ненько та Юрій Гавриленко в складі збірної команди центральної ради добровільного спортивного товариства «Авангард» візьмуть участь в змаганнях на першість СРСР з плавання, що проходитимуть в Єревані. Готує юних спортсменів до цих змагань старший тренер басейну Юрій Нагорний.

В тому, що в басейні добре налагоджено спортивно-масову роботу, велика заслуга директора Миколи Йосиповича Олефірова. Це вдумлива і працьовита людина, здібний організатор. В минулому він був хорошим спортсменом, тренером. Та й зараз, активно виступає на спортивних майданчиках. Але головний рекорд Миколи Йосиповича, як любить говорити він сам, це те, що його колишні вихованці стали хорошими людьми. М. Й. Олефіров — відмінник народної освіти та фізичної культури і спорту.

В. ХАЗАН,
голова міської ради ДСТ «Авангард».

«ЛЕНИНСКОЕ ЗНАМЯ» — орган Александрийских городского и районного комитетов Компартии Украины, городского и районного Советов народных депутатов Кировоградской области (выходит на украинском языке).

АДРЕСА РЕДАКЦІЇ: Індекс 317900, м. Олександрія, вул. Шевченка, 74,

ТЕЛЕФОНИ: редактора — 2-23-45, відділів: партійного життя — 2-24-33, промисловості — 2-36-63, сільського господарства —2-27-93, відповідального секретаря — 2-35-63, відділу листів — 2-01-43, приймальні — 2-22-32, бухгалтера — 2-27-93.

Редактор Х. СОКОЛОВСЬКИЙ.

Олександрійська міська друкарня Кіровоградського облуправління у справах видавництв, поліграфії і книжкової торгівлі. м. Олександрія, вул. Шевченка, 81.
Індекс 62065. Спосіб друку високий. Телефони: 2-31-35, 2-34-70. Тираж 27850. Обсяг 1 друк. арк. Зам. № 5333.

ПРОЛЕТАРІ ВСІХ КРАЇН, ЄДНАЙТЕСЯ!

ГАЗЕТА НАГОРОДЖЕНА ПОЧЕСНОЮ ГРАМОТОЮ ПРЕЗИДІЇ ВЕРХОВНОЇ РАДИ УРСР

Ленінський ПРАПОР

ОРГАН ОЛЕКСАНДРІЙСЬКИХ МІСЬКОГО ТА РАЙОННОГО КОМІТЕТІВ КОМПАРТІЇ УКРАЇНИ, МІСЬКОЇ ТА РАЙОННОЇ РАД НАРОДНИХ ДЕПУТАТІВ КІРОВОГРАДСЬКОЇ ОБЛАСТІ

Серпень
11
Вівторок
1981
№ 128 (9152)
Ціна 2 коп.
Газета виходить у вівторок, середу, п'ятницю, суботу.

ГАЗЕТА ВИДАЄТЬСЯ З 26 БЕРЕЗНЯ 1919 РОКУ

Готувати житло до зими

В РІШЕННЯХ XXVI з'їзду КПРС наголошується, що необхідно послідовно поліпшувати житлові умови радянських людей, підвищити комфортність жител і рівень їх благоустрою. Питання це надзвичайно важливе. Від успішного розв'язання його в значній мірі залежить настрій людей, а також і продуктивність праці.

Нині в центрі уваги — підготовка житла до зими. У нашому місті цим питанням повинні займатися управління житлово - комунального господарства об'єднання «Олександріявугілля», житлово-комунальна контора тресту «Олександріяважбуд», перша та друга житлово - експлуатаційні контори міськвиконкому. Об'єм робіт великий. Адже чимало багатоквартирних будинків в цьому році планувалося капітально відремонтувати, передбачений чималий обсяг планово - попереджувальних ремонтів.

Цифри по виконанню ремонтних робіт у названих організаціях справні. Якщо вірити їм, то за сім місяців планово - попереджувальних ремонтів виконано навіть більше, ніж намічалося.

Та вкрадається сумнів у достовірності цих даних. В управлінні житлово - комунального господарства стверджують, що капітальний ремонт будинку № 36 по вулиці Червоноармійській закінчено, а в ЖЕК № 1 цього ж управління говорять, що там ще працюють ремонтники, роботу не закінчено.

До редакції надходять скарги, що ремонт житла проводять дуже повільно й неякісно. Про це, зокрема, повідомляв мешканець будинку № 45 по вулиці Червоностудентській П. С. Гризан. Він пише, що в багатьох квартирах вийшли з ладу водопровідні труби і сантехнічне обладнання, а спеціалісти з житлово-комунальної контори тресту «Олександріяважбуд», де начальником М. М. Педяш, не поспішають все це ремонтувати.

Справедливо нарікають мешканці будинку № 53 по вулиці Першотравневій на допущені недоробки, з якими будівельники здали будинок в експлуатацію. Подібне становище і в будинку № 9 по вулиці Автомобільній. Обидва ці будинки підпорядковані ЖЕКу № 2 міськвиконкому.

В минулому році під час дощів затікали будинки № 51 по вулиці Червоноармійській, № 53 по вулиці Першотравневій, № 7 по вулиці Автомобільній. ЖЕК № 2 уклав договір на ремонт цих будинків з будівельним управлінням № 3 тресту «Олександріяважбуд». Та будівельники не поспішають виконувати договірні обов'язки. Повільно ремонтує житло рембудуправління об'єднання «Олександріявугілля», де начальником Г. М. Стояновський.

Контролювати і спрямовувати хід підготовки державного житлового фонду до зими — прямий обов'язок відділу комунального господарства міськвиконкому. Та ні завідуючий відділом Я. Г. Бондаренко, ні інженери відділу не знають дійсного стану справ у місті з підготовкою багатоквартирних будинків до зими.

Недостатньо дбають про підготовку житла до зими і керівники районного комбінату комунальних підприємств. Тут також ще не виконано значний обсяг робіт.

Особливу увагу слід зосередити на підготовці котелень, промивці опалювальних систем. А тут також не все гаразд. В ЖЕКах міськвиконкому немає для цього належних засобів.

Активну участь в підготовці жител до зими повинні взяти і квартиронаймачі. Їх обов'язок — заздалегідь утеплити вікна, двері, балкони, з тим щоб не допустити втрат тепла в холодну пору року.

Серпень — останній місяць літа. Керівники, партійні і профспілкові організації житлово-комунальних та експлуатаційних контор покликані все зробити для того, щоб вчасно і якісно підготувати житло до зими.

ЛІНІЯ ДІЄ БЕЗДОГАННО

На початку року в цеху безалкогольних напоїв заводу продтоварів стала до ладу нова механізована лінія по виробництву ситра.

Мешканці нашого міста вже отримали більше як 135 тисяч декалітрів солодкої продукції. Колектив цеху, інженерно-технічні працівники заводу шукають шляхи дальшого підвищення ефективності вже діючого обладнання.

В. ВОЛОДІН.

Є перша тисяча

Як і в жнива, на заготівлі силосу в радгоспі-технікумі запроваджено груповий метод використання силосозбиральної техніки. В одному полі працює три агрегати.

В силосні споруди для громадської худоби вже закладено понад тисячу тонн зеленої маси.

На косовиці кукурудзи тон у змаганні задає механізатор І. М. Недоступ. Щодня він скошує по 6—7 гектарів.

Серед шоферів відзначаються на перевезенні зеленої маси від комбайнів до силосних споруд В. І. Івлєв та В. В. Бондаренко.

В. ГАВРИЛИШЕН,
секретар парткому.



Бездоганно виконує свої обов'язки оператор головного пульта керування заводу гірського воску Г. М. Здоровенко. Ганна Матвіївна—депутат Димитровської селищної Ради, член республіканського комітету профспілки. Фото Р. Грановського.

В рахунок ЖОВТНЯ

Колектив фабрики діаграмних паперів взяв на 1981 рік підвищені соціалістичні зобов'язання і успішно справляється з ними. Так, піврічну програму перевиконано по всіх показниках.

Ритмічно і продуктивно трудились друкарі і в минулому місяці. Липневе завдання по реалізації продукції, наприклад, виконано на 100,5 процента, а по виготовленню діаграмних стрічок — на 100,9 процента.

Впевнено очолює змагання комплексна бригада по виготовленню паперових шпуль, якою керує С. М. Соломка. Бригада працює за єдиним нарядом, бореться за високий кінцевий результат. Кожен її член освоїв кілька суміжних операцій. Звідси і високі наслідки. Змінні норми робітники виконують на 110—115 процентів.

Колектив бригади зобов'язався виконати річний план до 64-ї річниці Великого Жовтня. Сьогодні на його трудовому календарі жовтень.

Л. ПОГОДА,
начальник відділу праці і зарплати.

Правофланговий

Серед орачів колгоспу «Прапор комунізму» широко розгорнулось соціалістичне змагання за вчасну підготовку грунту під озимі. В господарстві вже зорано 1285 гектарів землі.

У тракторній бригаді № 2, яку очолює член КПРС М. В. Лапко, вже підготовлено до засіву понад 750 гектарів грунту.

В індивідуальному суперництві першість утримує ударник комуністичної праці, кавалер ордена «Знак Пошани» О. І. Савченко. Олексій Іванович при нормі 5,4 гектара щодня виорює трактором Т-74 по 7 гектарів стерньових попередників. Трудолюбивий механізатор вже підняв понад 120 гектарів ріллі.

За плечима в О. І. Савченка великий трудовий шлях. Він уже 20 років трудиться на тракторі. Техніку утримує в належному стані. Олексій Іванович — щирий наставник молоді. За чесну працю занесений на колгоспну Дошку пошани.

Г. ТЕРЕЩЕНКО,
диспетчер.

З другого укосу

У колгоспі «Заповіт Леніна» продовжується заготівля сіна з багаторічних трав другого укосу.

На косовиці старанно працює трактористка Р. В. Паргаускене. Вона вже вклала в покоси понад сорок гектарів багаторічних трав.

На переобладнаному комбайні СК-4 непоганих успіхів добивається молодий землероб Сергій Бузенко, який в жнива працював помічником комбайнера.

Механізатор Л. П. Касяненко слідом пресує сіно. Тюки кормозаготівельники вкладають в скирту.

З двох укосів у колгоспі буде нагромаджено понад 1500 тонн високоякісного сіна при плані 700 тонн.

А. КАШПУРОВСЬКИЙ,
бригадир по кормовиробництву.

Трудолюбиві трактористи

Механізатори першої тракторної бригади колгоспу «Україна» вклали в скирти солому з площі понад 1000 гектарів при плані 1212. Старанно працює на скиртокладі Б. О. Колісник. Борис Олександрович щозміни вкладає в скирти солому з 75 гектарів. На стягуванні її відзначаються трактористи В. О. Довгаль та В. І. Тищенко.

На звільнених площах господарюють орачі. Тут щодня працює шість тракторів, які за зміну піднімають 40—45 гектарів ріллі. Найкращих показників на підготовці грунту до засіву добиваються М. М. Нечипоренко, Т. Т. Крутій та член ВЛКСМ Ю. Зайцев. Вони змінні норми виконують на 120—130 процентів.

І. МОТАЙЛО,
майстер-наладчик.

Новини, події, факти

Шарівський каравай

Хлібороби Шарівського бурякорадгоспу з честю виконали першу заповідь перед Батьківщиною. Державі продано понад 31 тисячу центнерів зерна. Набагато більше, ніж в попередні роки, радгосп продав державі сильної і цінної пшениці, яка має високі хлібопекарські властивості.

Продаж державі зерна триває.

А. БОГАЧОВ,
сількор.

Для блага трудящих

В нинішньому році дев'ять сімей працівників брикетної фабрики «Димитровська» одержали нові благоустроєні квартири. Серед них електрослюсарі Д. І. Капуста, А. В. Шпак, молодий спеціаліст інженер В. З. Багіров, машиніст транспортних машин і механізмів М. І. Микуленко та інші.

Нині розпочато будівництво 16-квартирного будинку в селищі Димитрово. Отже, незабаром ще шістнадцять сімей брикетників поліпшать свої житлові умови.

Л. ГРИГОРЕНКО.

На святі врожаю

Минулого вихідного дня колектив художньої самодіяльності Будинку культури шахти «Світлопільська» виїжджав на свято врожаю в село Диківку Знам'янського району.

Гучними оплесками нагороджували хлібороби виступи танцюристів з ансамблю «Дружба» та співаків з вокального ансамблю «Дзвінкі голоси», де художніми керівниками В. Чорний та В. Кравченко.

Знайшли дорогу до серця слухачів і пісні у виконанні солісток Надії Маслової та Наталії Лищук. Вдало виступили також клоуни під керівництвом Віктора Каверного.

І. КІСАРЕЦЬ,
директор Будинку культури.

Рішення XXVI з'їзду КПРС — в життя

Кормовиробництво: шлях до спеціалізації

Розмова кореспондента РАТАУ з заступником міністра сільського господарства УРСР О. Г. Денисенком.

Тваринництво — це сьогодні ударний фронт на селі. Такі слова прозвучали з трибуни XXVI з'їзду КПРС. Кожному зрозуміло, що за ними стоїть: збільшення виробництва молока, м'яса, іншої продукції ферм. Зрозуміло й інше. Щоб досягти наміченої мети, необхідно насамперед істотно зміцнити кормову базу, бо головні труднощі — в нестачі кормів. Для докорінного поліпшення стану справ визнано за необхідне надати кормовиробництву в колгоспах і радгоспах спеціалізованого галузевого характеру.

— Олексію Григоровичу, тривалий час кормовиробництво відставало від дедалі зростаючих потреб тваринництва в більшості господарств нашої республіки. Чим це пояснити?

— Великою мірою — складними погодними умовами, які негативно позначились на продуктивності кормових угідь. Але звичайно ж, не тільки цим. Мали місце й істотні недоліки у веденні цієї справи. Яким культурам традиційно приділялась першорядна увага в будь-якому багатогалузевому господарстві? Основним, тим, що визначають розвиток того чи іншого господарства стосовно до природно-економічних зон.

Кормовиробництво ж, потрапивши в розряд «другорядних», не набувало належного розвитку. Сюди менше, ніж в інші галузі, направлялось коштів і мінеральних добрив. Тут повільніше здійснювалася спеціалізація і концентрація, в багатьох господарствах не надавали належної уваги освоєнню інтенсивних кормових сівозмін, залишали бажати кращого організованість і ефективне використання техніки...

Ліквідувати ці недоліки, налагодити стабільне виробництво для громадського тваринництва в необхідних обсягах якісного корму (при найменших розмірах площі посівів кормових культур, затратах праці і коштів) — ось головне завдання спеціалізації.

У колгоспах і радгоспах республіки основною формою організації виробництва кормів має стати цех по виробництву, заготівлі, переробці та підготовці кормів до згодовування. До складу цеху входять спеціальні загони або ланки. Кількість їх, а також склад працівників і спеціалістів визначаються залежно від конкретного обсягу робіт.

— Цех буде самостійним госпрозрахунковим підрозділом?

— Так, за ним закріплюються кормові і грунтозахисні сівозміни, сіножаті і пасовища, спеціалізована техніка, а також кормові двори, силосні і сінажні споруди, сховища, лабораторії по визначенню якості кормів. Цільовим призначенням цехові виділяються капітальні вкладення, добрива, гербіциди, насіння, пальномастильні матеріали тощо. Для своєчасного і якісного проведення робіт йому може виділятись додаткова техніка.

У період масового збирання і заготівлі сіна, силосу, соломи створюються збирально - транспортні загони із залученням додаткових сил і коштів. Практика показує, що це найефективніша форма організації праці. Завдяки їй урожай, скажімо, всіх трав у господарстві можна зібрати за 10—12 днів, тобто в найкращі строки, саме у фазі максимального нагромадження в травах поживних речовин. Без спеціалізації ці строки розтягуються іноді до місяця...

— Олексію Григоровичу, а що нового в системі оплати праці, матеріальному стимулюванні працівників цієї галузі?

— У рекомендаціях по виділенню кормовиробництва в самостійну спеціалізовану галузь, розроблених Мінсільгоспом і Міністерством радгоспів республіки спільно з ученими Південного відділення ВАСГНІЛ, дано конкретні критерії оцінок праці як з кількісного, так і з якісного боку. Характерно, що і основну оплату, і додаткову, і преміювання поставлено в пряму залежність від кінцевих результатів роботи. Не вдаючись у подробиці, скажу лише що за нашими розрахунками, та й судячи з перших практичних результатів, заробітки трудівників нової галузі не нижчі, ніж в інших галузях сільського господарського виробництва.

— Які конкретні кроки вже зроблено для переведення кормовиробництва в спеціалізовану галузь? З якими труднощами найчастіше доводиться зустрічатись на цьому шляху?

— Спочатку відповім на друге запитання — про труднощі. Як це нерідко буває в новій справі, виявляється непросто перебудувати психологію деяких керівників господарств. Безумовно, є і інші труднощі — технічного, організаційного характеру — цього теж не слід замовчувати...

Однак там, де за спеціалізацію беруться рішуче і серйозно, досягають відрадних результатів. Ось приклад. Господарства Харківської області одними з перших організували цехи, відновили кормові сівозміни, створили мобільні бригади і ланки для збирання, подбали про зберігання фуражу і — протягом року, підкреслюю, лише за рік! — значно зміцнили кормову базу і підвищили якість кормів. Можна назвати десятки господарств інших областей, де сьогодні не тільки не нарікають на проведену спеціалізацію, а й не мислять без неї високих показників у тваринництві.

У цілому в колгоспах і радгоспах України тепер організовано вже більше як 1800 цехів по кормовиробництву. В них налічується близько чотирьох з половиною тисяч бригад і майже сім тисяч ланок, які мають чіткі, специфічні обов'язки. Особлива увага — кадрам. На кормових дворах, приміром, замість фуражирів працюватимуть технологи, які мають спеціальну освіту. Радою колгоспів республіки затверджено посаду заступника голови колгоспу по кормовиробництву — він же, як правило, начальник цеху. До роботи на цій посаді приступило більш як 4,5 тисячі спеціалістів — агрономів, зоотехніків, економістів. Треба думати, діло піде тепер набагато швидше. У цьому насущне завдання дня.



Механізатори кінзаводу Анатолій Миколайович Андрєєв та Михайло Григорович Гапон вивели свої Т-74 на підготовку грунту під озимі культури. Вони щодня виорюють по 7,5—10 гектарів грунту при нормі 5,4 гектара.

Обидва — ударники комуністичної праці, в господарстві працюють більше як по двадцять років.

Анатолій Миколайович нагороджений двома орденами Леніна. Його занесено на Дошку пошани колгоспу.

На знімку: А. М. АНДРЕЄВ та М. Г. ГАПОН.

Фото М. Пальчика.

Класний спеціаліст

Олексія Васильовича Хижняка знають у колгоспі імені Петровського як класного спеціаліста. Він завідуючий пилорамою.

Понад 15 років тому переїхав О. В. Хижняк з сім'єю з Західної України в Добронадіївку. Сподобалось їм село, люди. Вирішили трудитись тут. Олексій Васильович пішов в колгоспну ремонтно - будівельну бригаду, а його дружина вагарем.

Сумлінним трудівником зарекомендував себе тесляр четвертого розряду О. В. Хижняк. Керівники колгоспу помітили його старання і призначили Васильовича підручним до пилорамника. А останні 8 років він завідує колгоспною пилорамою.

Не цурається чоловік ніякої роботи. Разом з помічником Г. М. Зайцем при потребі ремонтує вікна, двері, настили на тваринницьких фермах. Нині в селі завершується будівництво сільського Будинку культури. Чимало теслярської роботи не минуло рук Олексія Васильовича.

За сумлінну працю та систематичне виконання завдань ударника комуністичної праці О. В. Хижняка занесено на колгоспну Дошку пошани.

А. ТРИКОЗЕНКО,
інженер - будівельник.

ЛЕНІНСЬКИЙ ПРАПОР
2 стор. 11 серпня 1981 р.

Рейд

Ремонт зволікають

На молочнотовар ній фермі № 1 колгоспу «Україна» всю громадську худобу переведено в літні табори. Отже, є можливість старанно підготувати до зими приміщення для стійлового утримання тварин. Але тут практично до ремонту не приступили.

Необхідно посклити вікна, відремонтувати годівниці, станки для телят. Найболючіше питання з гноєтранспортерами. В минулорічну зимівлю худоби вони часто виходили з ладу. Нині про їх ремонт ще й мови не вели, навіть не очистили від гною.

Місцями в корпусах поіржавіли труби водопостачання. Їх необхідно замінити. Більшість автопоїлок непридатна для користування. Вони пропускають воду, яка заливає годівниці.

Доярка Г. П. Соломко розповідає, що в минулому році дах над її групою корів розкрило вітром. Під час дощів тече вода на тварин. Але на її прохання відремонтувати покрівлю ніхто не звертав уваги. Дірявий дах стоїть і нині. Позривало вітром шифер і на інших корпусах.

З 25 липня по 25 вересня цього року виконком обласної Ради народних депутатів оголосив двомісячник підготовки ферм до зими. Проте в господарстві чомусь зволікають ремонтні роботи.

Не наведено належного порядку в червоному кутку ферми, на кормокухні, в пункті штучного осіменіння тварин. Крім того, що доярки у вільний від роботи час білять в середині приміщення, ніякий ремонт більше не проводиться.

Г. ДОВГАЛЬ — доярка, І. ПАШКОВСЬКИЙ — техпік-тваринник, В. СОКОЛОВ — спецкор «Лечінського прапора».

Звільнення за власним бажанням

Наші консультації

В юридичну консультацію міста звертаються громадяни з запитанням про порядок розривання трудового договору, укладеного на невизначений строк, з ініціативи робітника чи службовця.

За власним бажанням може звільнитися працівник, який уклав трудовий договір на невизначений строк, незалежно від посади, що він займає.

Письмову заяву про звільнення працівник може подати як в період роботи, так і при відсутності на роботі в зв'язку з відпусткою, тимчасовою непрацездатністю, відрядженням чи з будь-яких поважних причин. Заява подається особисто працівником уповноваженій особі, що відає прийняттям звільненням з роботи на даному підприємстві, в організації, установі, а при відмові цієї особи прийняти заяву заявник може надіслати її поштою.

Строк попередження при звільненні з роботи має певне юридичне значення як для адміністрації, так і для працівника. Він установлений законом насамперед для того, щоб адміністрація мала певний час для підшукування заміни працівникові, що звільняється. Але й самому працівникові до закінчення цього строку надається можливість остаточно перевірити своє бажання звільнитися з роботи і в разі його зміни взяти назад подану заяву.

Указом Президії Верховної Ради УРСР від 7 січня 1980 року «Про внесення змін в статтю 38 Кодексу законів про працю» встановлений місячний строк замість двотижневого попередження робітником чи службовцем про звільнення. Після закінчення цього строку робітник чи службовець має право припинити роботу, а адміністрація підприємства, установи, організації зобов'язана видати йому трудову книжку.

Якщо працівник по закінченні місячного строку не залишив роботи і не вимагає розривання трудового договору, адміністрація не може звільнити його за раніше поданою заявою. Місячний строк попередження про звільнення може бути скорочений лише за погодженням між адміністрацією і працівником.

Строк попередження про звільнення обчислюється за календарем з наступного дня після подачі заяви. В день закінчення строку попередження адміністрація зобов'язана звільнити працівника.

Ніяка заборгованість перед підприємством, установою, організацією не може бути підставою для затримки розрахунку з працівником. Незаконним є також покладення на працівника обов'язку знайти собі заміну. Ці правила стосуються також і матеріально відповідальних працівників.

В. БИКОВ,
адвокат.

З водного царства

Майже всі господарства району в ставках та інших водоймищах розводять рибу. Нині настав час масового вилову. Для організованої рибалки створено районну риболовецьку бригаду, яку очолює Ю. І. Борисенко. Разом з управлінням сільського господарства складено графік вилову риби. Вже виловлено і продано населенню через торговельну мережу понад 8 тони риби. Старанно працюють рибалки Віктор Хрунін, Валерій Арсентьєв, Віктор Кузьменко.

Багаті в цьому році улови в колгоспах «Червоний прапор», імені Карла Маркса, імені Фрунзе, імені Свердлова, «Прогрес».

Але не скрізь так. В колгоспі імені Шевченка водоймище на 60 гектарів. Проте розведенню риби тут мало приділяють уваги. Риболовецька бригада вміщала тут лише один центнер риби.

В. ФЕДОРОВ.

Звіти і вибори в партійних групах

Комуніст у колективі

На дільниці підготовки виробництва механічного заводу працює близько 30 чоловік. У минулому році там була створена партійна група, яку очолив А. І. Никифоров.

За рік своєї діяльності партгрупа зарекомендувала себе добре. Вона здійснювала керівництво соціалістичним змаганням, виступала ініціатором трудових починань, спрямовувала зусилля колективу на економію і бережливість, вела боротьбу за зміцнення трудової дисципліни та ін. Про все це вели мову на звітно-виборних зборах групи.

В обговоренні звітної доповіді партгрупорга взяли участь всі комуністи групи. Слюсар - інструментальник М. П. Павлов, заточувальник інструменту Б. П. Косарєв, столяр І. І. Безверхий та інші у своїх виступах зазначали, що партійна група звертала увагу на посилення боротьби за економію металу, електроенергії, палива та інших матеріальних ресурсів, на дальше розгортання раціоналізаторства і винахідництва в колективі та поліпшення гласності соціалістичного змагання виробничників.

— Від рівня роботи нашої дільниці, — сказав Б. П. Косарєв, — залежить трудовий успіх колективу всього підприємства. Виробничники дільниці працюють творчо. Чимало рацпропозицій внесли М. Є. Соколов, В. Г. Кульбій, А. М. Гладкий, В. П. Капріор, А. І. Северин та інші. Від застосування їх у виробництво одержано економічний ефект понад 4 тисячі карбованців.

Колектив заводу за сім місяців цього року дав понад план товарної продукції на 100 тисяч карбованців. У цьому здобутку є вагома частка дільниці.

На зборах комуністи самокритично оцінювали здобутки. Промовці звернули увагу на недоліки в підготовці зручних робочих місць.

М. П. Павлов, І. І. Безверхий, секретар партбюро первинної парторганізації підприємства Д. П. Сукан, член партбюро В. Г. Удовиченко, директор заводу М. Г. Захарченко говорили також про недоліки у виховній роботі серед безпартійних.

За звітний період партгрупа не прийняла в ряди КПРС жодного виробничника, хоч база росту є. Соцзмагання ще не набрало широкої гласності. Недостатньо здійснювалось керівництво стінною пресою.

В роботі зборів взяв участь і виступив з промовою секретар міськкому Компартії України В. Ф. Овчаренко.

Комуністи знову обрали своїм вожаком А. І. Никифорова і накреслили конкретні заходи поліпшення діяльності групи.

Л. САВІН,
позаштатний кореспондент.

Працювати без відстаючих

Змагання сили множить

У нашій газеті 3 лютого ц. р. були надруковані соціалістичні зобов'язання колективу розрізу «Морозівський» на 1981 рік. В них гірники намічали: додатково видобути 3 тисячі тонн вугілля, відсипати у відвали 135 тисяч кубометрів породи понад план, підвищити продуктивність праці проти завдання на 1 процент.

Робкорівська оглядова бригада перевірила, як гірники виконують свої зобов'язання.

Серед видобувних бригад частіше інших виходять переможцями змагання екіпажі, які очолюють кавалер ордена Трудової Слави III ступеня В. М. Бакун та кавалер ордена Жовтневої Революції Д. Т. Савчук. Вони впевнено йдуть в авангарді трудового суперництва. З початку року бригада В. М. Бакуна видобула додатково до зобов'язання 6,5 тисячі тонн палива, а бригада Д. Т. Савчука — понад 7 тисяч тонн.

Обидва колективи забезпечують організацію виробничих процесів протягом зміни, ретельний догляд за машинами. Навіть під час перезмін механізатори не втрачають марно жодної хвилини. Як правило, перша зміна готує для наступної у вибої необхідні умови для успішного видобування вугілля. Дрібні поломки екскаваторники усувають спільними зусиллями.

Гірники постійно обмінюються досвідом роботи, і все краще застосовують на практиці. Успіх забезпечується наполегливістю, старанням кожного зокрема і всіх разом.

Про це свідчать результати роботи екіпажів за липень. Так, бригада В. М. Бакуна виконала план на 103 проценти, а бригада Д. Т. Савчука — на 102,9 процента.

Успіхам вугільників сприяють транспортники. Кращих результатів досягла локомотивна бригада, де машиністом П. К. Тарнавський. Вона перевезла додатково до завдання 2,5 тисячі тонн вугілля.

Злагоджено трудиться комсомольсько - молодіжна зміна поїзного диспетчера Л. І. Корсуна, яка з початку року перевезла додатково 15 тисяч тонн палива.

У другому кварталі перше і друге місця вибороли колективи цеху залізничного транспорту і видобувної дільниці. Їм присуджено перехідний Червоний прапор і вимпел. На розрізі діє система морального і матеріального стимулювання переможців змагання, яка сприяє активізації працюючих.

Девіз гірників: «Жодного відстаючого поруч!» на ділі перетворюється в життя. Ще не так давно на розрізі було чимало бригад, які не справлялися із завданнями. Сьогодні майже всі колективи виконують плани.

В трудовому суперництві беруть участь практично всі гірники. Допоміжні дільниці і служби — рівноправні учасники змагання. Вони забезпечують своїми діями нормальний робочий ритм на розрізі. За другий квартал відзначилися колективи енергомеханічного цеху і дільниці енергопостачання, де начальниками Г. М. Логзин і Д. Я. Ігнатенко.

В числі переможців серед змін колективи гірничих майстрів Ю. А. Баштанника та В. А. Нефедова.

Міцно ввійшло в практику на підприємстві й індивідуальне змагання за високу професійну майстерність. Днями підбито підсумки цього творчого суперництва. 12 передовикам присвоєно почесне звання «Кращий за професією».

Звання кращого молодого робітника присвоєно електрослюсарю В. А. Кузьміну та помічнику машиніста електровоза І. В. Ткаченку.

Результати змагання радують гірників. З початку року видобуто додатково до плану понад 20 тисяч тонн вугілля, відсипано у відвали на 4,6 мільйона кубометрів породи більше передбаченого. Понад завдання реалізовано продукції на 74 тисячі карбованців. За рахунок зниження собівартості видобування вугілля планові збитки зменшено на 60 з лишком тисяч карбованців. План по продуктивності праці виконано на 106,7 процента. Отже, гірники з честю дотримують слова.

Оглядова робкорівська бригада:

О. КОЗАКОВА — начальник зміни, Г. УСОВА — інженер-економіст, Г. КРАМАРЕНКО — старший інженер по організації праці, В. КОЛЕСНИКОВ — кореспондент газети «Ленінський прапор».



Комсомолка Валентина Косопльоткіна два роки тому після закінчення технічного училища прийшла працювати на залізничну станцію Олександрія. Дівчина обрала собі професію оператора. Нині вона відмінно справляється із своїми обов'язками, чітко слідкує за рухом поїздів, приймає і швидко видає потрібну інформацію черговим по станції. Своєю працею Валентина вже здобула шану і повагу в колективі залізничників. Комсомолка бере активну участь в громадському житті, сумлінно виконує доручення, виступає на зборах.

На знімку: В. КОСОПЛЬОТКІНА за роботою.

Фото Р. Грановського.

Добрий розгін

Серед будівельників діяльність профспілок набуває особливого значення. Адже часто будівельники трудяться на різних об'єктах, окремими ланками. Профспілкова організація стежить за пульсом життя, цементує колектив, допомагає кожному робітникові в розв'язанні складних питань.

Профспілкова організація управління механізації, яку очолює І. І. Маркін, веде також боротьбу з негативними явищами в колективі, виховує у будівельників риси людей комуністичного суспільства.

Далеко за межами Олександрії лине слава про членів нашої профспілкової організації машиністів баштових кранів подружжя Валентину Іларіонівну та Віктора Тимофійовича Стяжкіних. Вони служать прикладом на виробництві і в громадському житті.

Наші будівельники добилися вагомих результатів в соціалістичному змаганні. Колектив дільниці № 4, якою керує О. Я. Цукрук, в першому півріччі виконав план будівельно-монтажних робіт на 121,8 процента. Бригада шляхових робітників (бригадир І. А. Принь) виробниче завдання півріччя завершила на 147,9 процента. В змаганні також відзначилися бригади штукатурів під керівництвом Н. М. Остапенко та Т. І. Білецької. Кращі виробничники відзначені преміями, путівками в будинки відпочинку.

Сьогодні профспілкова організація управління мобілізовує всіх будівельників на боротьбу за підвищення продуктивності праці, вивчає і поширює досвід передовиків.

М. СТРИЖАК.

Все починається з дитинства

Сім'я, дитячий садок, школа, профтехучилище, трудовий колектив. Це наші суспільні осередки, де формується світогляд молоді, де відбувається загартування, прищеплюються кращі моральні риси.

Ради громадськості — найбільш масові організації трудящих, які в тісному контакті з комсомолом, органами народної освіти подають активну допомогу сім'ї і школі у вихованні підростаючого покоління.

У місті працює рада громадськості в справах неповнолітніх при інспекції міського відділу внутрішніх справ. До складу ради входять люди різних професій, які добровільно стали організаторами і вихователями підлітків.

Активну участь в роботі цієї ради беруть робітник рудоремонтного заводу В. Ф. Головко, інспектор відділу внутрішніх справ В. Б. Воронцов, відповідальні працівники міськкому комсомолу, представники підприємств, установ і учбових закладів міста.

Недавно відбулося засідання ради. З інформацією про зняття з обліку неповнолітніх, які раніше допускали правопорушення, виступив начальник інспекції в справах неповнолітніх капітан міліції Е. О. Яковенко.

В присутності батьків, вчителів, наставників рада розглянула пропозиції про зняття з обліку учнів Ю. Петроченка, О. Замкового з середньої школи № 1, С. Левченко з СШ № 19, О. Мунтяна з СШ № 7, О. Козаченка з середнього міського профтехучилища № 1 та інших. Ці діти передані на виховання в сім'ї та шкільні колективи.

Рада громадськості розглянула повторні випадки правопорушень з боку учня сільського середнього профтехучилища № 1 Г. Штефана, учнів середньої школи № 15 А. Корлюка, Ю. Бута, з середньої школи № 6 С. Акулова. Молоді люди не зробили для себе потрібних висновків. Про їх негідні вчинки довелося повідомити комісії в справах неповнолітніх міської Ради народних депутатів. Необхідно звернути серйозну увагу на виховання учнів педколективами шкіл і профтехучилищ, керівникам підприємств, де працюють батьки правопорушників. Варто глибоко розібратись в причинах промахів громадським комісіям сприяння сім'ї і школі.

Члени ради громадськості в справах неповнолітніх Т. Е. Аноко, А. М. Шило, В. М. Трусов у своїх виступах запропонували колективам брати малолітніх правопорушників на виховання в табори праці та відпочинку, у спортсекції при будинкоуправліннях та у міські позашкільні технічні заклади. На підприємствах, де працюють батьки правопорушників, необхідно залучити підлітків до технічної творчості.

Варто оздоровлення юнаків і дівчат поєднувати з серйозною виховною та педагогічною роботою.

В. ІНГУЛЬЦОВ.

Послуги населенню

Ремонтно - будівельне управління облрембудтресту виконує значний обсяг робіт по капітальному ремонту житлових будинків, об'єктів комунального господарства, шкіл, лікарень. Одне з першочергових завдань — надання послуг населенню.

У першому півріччі будівельники успішно справились з планом по ремонту житла громадян. Завдання виконано на 113 процентів. План по генпідряду перевиконано більш як на 19 процентів.

В соціалістичному змаганні відзначилася комплексна бригада, яку очолює М. Я. Михалечко. Вона зайняла перше місце по тресту. Колективу присуджено перехідний вимпел, грошову премію і Почесну грамоту. Друге місце зайняла бригада під керівництвом В. Ф. Деркача.

І в липні колектив управління трудився з ентузіазмом, по-ударному.

Тон у соціалістичному змаганні задають муляр О. Я. Проній, теслярі І. І. Агеєв, М. Н. Акішкин, А. О. Короткий. М. Г. Лебідь, маляри - штукатури Т. М. Паштена, Л. Д. Нікольна, Н. М. Шевченко.

Н. АГДАНЦЕВА.

Бесіда на міжнародні теми

СРСР—Індія: непорушна дружба

9 серпня — пам'ятний день в літопису міцніючої, випробуваної часом дружби між Радянським Союзом і Індією. У цей день, десять років тому, в президентському палаці «Раштрапаті бхаван» у Делі було підписано радянсько-індійський договір про мир, дружбу і співробітництво. Він став переконливим підтвердженням плодотворного співробітництва між СРСР і республікою Індією, яке успішно розвивається з моменту встановлення дипломатичних відносин між нашими країнами в 1947 році, коли індійський народ скинув ненависне колоніальне ярмо. Цей справді історичний документ наповнив новим змістом традиційні дружні відносини між СРСР і Індією, став вагомим вкладом у зміцнення миру та безпеки в Азії і в усьому світі.

Договір дав новий могутній імпульс багатогранному співробітництву між двома великими народами на благо обох країн, в інтересах збереження миру на планеті. Генеральний секретар ЦК КПРС, Голова Президії Верховної Ради СРСР Л. І. Брежнєв, високо оцінюючи цей документ, говорив, звертаючись до учасників мітингу індійсько - радянської дружби під час офіційного дружнього візиту в Індію в грудні 1980 року: «Будова радянсько - індійського співробітництва стоїть на міцному фундаменті— на Договорі про мир, дружбу і співробітництво. Ось уже скоро десять років він добре служить нашим народам. Як стовбур могутнього дерева обростає зеленим гіллям, так і цей договір обростає все новими і новими угодами про зв'язки, обміни, взаємодію. Він допомагає нам співробітничати і в справі боротьби за міцний мир і справедливі відносини між народами».

Доброю традицією в радянсько - індійських відносинах стали регулярні політичні контакти, взаємні дружні візити керівників двох країн. Вони є невід'ємною і важливою частиною радянсько - індійських зв'язків. Радянсько - індійські зустрічі і контакти, особливо на найвищому рівні, дають можливість підбивати підсумки і намічати нові рубежі розвитку відносин між Радянським Союзом і Індією, поглиблюють їх взаєморозуміння і співробітництво.

Авторові цих рядків двічі довелося супроводити в поїздках у дружню Індію товариша Л. І. Брежнєва. Сердечно, як великого друга, зустрічала Індія радянського керівника. Над величезним людським морем, що заповнювала вулиці й площі індійської столиці, незмінно можна було бачити тисячі транспарантів і плакатів: «Сердечно вітаємо вірного друга Індії!», «Хай живе індійсько-радянська дружба!», «Радянсько - індійський договір — могутній фактор миру і прогресу!». Ці візити стали історичними віхами на шляху дальшого зміцнення дружби між Радянським Союзом і Індією.

СРСР і Індія займають спільні або подібні позиції щодо найважливіших міжнародних проблем. Обидві країни віддані справі незалежності народів, справі миру і рівноправного співробітництва держав, в боротьбі за роззброєння, проти нарощування агресивними силами імперіалізму гонки озброєнь, за відвернення нової світової війни.

Радянсько - індійські відносини являють собою яскравий приклад втілення на практиці мирного співіснування держав з різним суспільним ладом. Взаємодія нашої країни з миролюбною незалежною Індією є одним з важливих напрямів радянської зовнішньої політики.

Дедалі важливішим фактором для обох країн стає взаємовигідне економічне співробітництво. В Індії з вдячністю говорять про споруджені з допомогою Радянського Союзу індустріальні гіганти, які Джавахарлал Неру називав «новими храмами» цієї древньої країни — від первенця нашої дружби металургійного заводу в Бхілаї до найбільшого в Азії комбінату в Бокаро. Прийде і той день, коли в космос разом полетять космонавти Радянського Союзу і Індії, символізуючи нові можливості розвитку радянсько - індійських відносин.

Як сказав Л. І. Брежнєв на XXVI з'їзді КПРС, «Радянсько - індійська дружба стала в обох наших країнах народною традицією, яка укорінилась». Ці слова особливо актуально звучать тепер, коли наші країни відзначають 10-річчя радянсько-індійського договору про мир, дружбу і співробітництво.

В. МАТЯШ.
(ТАРС).

НА голубому екрані

ВІВТОРОК, 11 СЕРПНЯ

9.05 О. Уайльд. «Портрет Доріана Грея». Телевистава. По закінченні — Новини.
14.30 Новини.
14.50 Документальні фільми.
15.45 Поезія Д. Кугультинова.
16.15 Грає квартет ім. Шостаковича.
16.45 Багатосерійний художній телефільм «Канікули Кроша». 1 серія.
18.00 Ми будуємо БАМ.
18.45 Сьогодні у світі.
19.00 Подвиг.
19.30 Романси С. Рахманінова у виконанні народного артиста РРФСР Л. Масленникова.
19.50 Прем'єра художнього телефільму «Дрібниці життя».
21.35 Фестивалі... Конкурси... Концерти....

СЕРЕДА, 12 СЕРПНЯ

9.05 Сильні, сміливі, спритні.
9.50 Художній телефільм «Дрібниці життя».
10.55 Фільм-концерт «Мелодії Ташкента». По закінченні — Новини.
14.30 Новини.
14.50 Науково - популярні фільми.
16.25 Концерт молодіжного хору м. Ганновера (ФРН).
17.00 Художній телефільм «Канікули Кроша». 2 серія.
18.05 Життя науки.
18.35 Мультфільм.
18.45 Сьогодні у світі.
19.00 Концерт артистів балету.
19.30 «Кінокамера дивиться у світ». Документальні фільми XII Московського міжнародного кінофестивалю.
21.00 Програма «Час».
21.35 Чемпіонат СРСР з футболу: «Динамо» (Москва) — «Зеніт». 2 тайм.
22.20 Сьогодні у світі.
22.35 Концерт заслуженої артистки РРФСР Г. Калініної та оркестру російських народних інструментів під керуванням народного артиста РРФСР М. Некрасова.

ЧЕТВЕР, 13 СЕРПНЯ

9.05 Художній фільм «Людина у футлярі».
10.25 Клуб кіноподорожей. По закінченні — Новини.
14.30 Новини.
14.50 Документальні фільми
15.45 Свято в піонерському таборі «Дружний».
16.10 Шахова школа.
16.40 Художній телефільм «Канікули Кроша». 3 серія.
18.20 Продовольча програма. Конкретні рішення
18.45 Сьогодні у світі.
19.00 Чемпіонат СРСР з футболу: «Спартак» (Москва) — «Динамо» (Мінськ).
21.00 Програма «Час».
21.35 Майстри мистецтв. Народний артист СРСР Б. Чирков. До 80-річчя з дня народження.

П'ЯТНИЦЯ, 14 СЕРПНЯ

9.05 Художній фільм «Дума про Ковпака». «Сполох».
10.40 Концерт Російського народного оркестру ім. Осипова. По закінченні — Новини.
14.30 Новини.
14.50 Документальні телефільми.
15.35 Концерт ансамблю пісні і танцю «Саяни» Тувинської АРСР.
16.30 Москва і москвичі.
17.00 Художній телефільм «Канікули Кроша». 4 серія.
18.20 На полях країни.
18.35 Мультфільм.
18.45 Сьогодні у світі.
19.00 Людина і закон.
19.40 Вперше на екрані ЦТ художній фільм «Мене чекають на землі».
21.00 Програма «Час».
21.35 Чемпіонат СРСР з водно-лижного спорту.
22.15 Сьогодні у світі.
22.30 «Я пам'ятаю мить чудову...» Фільм-концерт.

СУБОТА, 15 СЕРПНЯ

9.05 АБВГДейка.
9.35 Для вас, батьки.
10.05 С. Прокоф'єв. «Дитяча музика». Фільм-концерт.
10.25 Рух без небезпеки.
10.55 Розповіді про художників. Фріц Кремер (НДР).
11.20 Більше хороших товарів.
11.50 33-й тираж «Спортлото».
12.00 Прем'єра документального телефільму «Дорога в хмарах». Про російського льотчика К. К. Арцеулова.
12.55 Виступ хорової капели і вокального ансамблю Палацу культури Калінінського полігра фічного комбінату.
13.15 Художній фільм «Дубровський».
14.30 Новини.
14.45 Очевидне — неймовірне.
15.45 Бесіда політичного оглядача Л. Вознесенського.
16.15 «Веселка». IV Міжнародний фестиваль телепрограм народної творчості. «Танці і музика Індії».
16.45 «Катівня». Про долю Першого секретаря ЦК Парагвайської Компартії Антоніо Майдани.
17.10 Мультфільми.
17.50 Прем'єра документального телефільму «Про час і про себе». Про життя і творчість Героя Соціалістичної Праці поета О. Суркова.
18.50 Телефільм «На льодовій арені».
19.20 Вперше на екрані ЦТ художній фільм «Таманго» (Франція).
21.00 Програма «Час».
21.35 Чемпіонат СРСР з футболу: «Чорноморець» — «Динамо» (Київ). Відеозапис.

Редактор
Х. СОКОЛОВСЬКИЙ.

Оголошення, довідки

ОЛЕКСАНДРІЙСЬКОМУ СПЕЦУПРАВЛІННЮ № 557
ПОТРІБНІ НА ПОСТІЙНУ РОБОТУ

в цех, розташований в Перемозькому мікрорайоні,
ЖЕРСТЯНИКИ,
ТОКАРІ,
РІЗНОРОБОЧІ.
Для роботи на будівельних об'єктах:
СЛЮСАРІ-САНТЕХНІКИ,
СЛЮСАРІ-ВЕНТИЛЯЦІЙНИКИ,
ГАЗОЕЛЕКТРОЗВАРЮВАЛЬНИКИ,
ШОФЕРИ.

Одинокі робітники забезпечуються гуртожитком, сімейні — квартирами в порядку черги. Робітники забезпечуються паливом по пільгових цінах.

За довідками звертатися у відділення по працевлаштуванню на адресу: 317900, м. Олександрія, вул. Шевченка, 91 та у відділ кадрів управління на адресу: 317900, м. Олександрія, вул. Тельмана, 10.

АДМІНІСТРАЦІЯ.

КРИВОРІЗЬКИЙ МЕТАЛУРГІЙНИЙ ТЕХНІКУМ

продовжує до 20 серпня прийом учнів на 1981—1982 навчальний рік на денне відділення на базі 8 класів по спеціальностях:

ОБЛАДНАННЯ ЗАВОДІВ ЧОРНОЇ МЕТАЛУРГІЇ (технік-механік),
ДОМЕННЕ ВИРОБНИЦТВО (технік-металург),
ВИРОБНИЦТВО СТАЛІ (технік-металург),
ПРОКАТНЕ ВИРОБНИЦТВО (технік-металург).

Особи, які закінчили школу на «4» і «5» або пред'явили екзаменаційний листок з позитивними оцінками другого технікуму, зараховуються без екзаменів.

Іногородні забезпечуються гуртожитком з усіма зручностями і пільговим харчуванням.

За довідками звертатися на адресу: 324051, м. Кривий Ріг, 51, 3-я дільниця, вул. Семашка, 4 (біля водолікарні). Їхати трамваями №№ 1, 2, 3, 5, 7, 10, 11; тролейбусами №№ 2, 5; автобусами №№ 21, 34, 35 до зупинки «Металургійний завод імені В. І. Леніна» або станція «Кривий Ріг—Пасажирська».

ДИРЕКЦІЯ.

КІРОВОГРАДСЬКЕ ВИРОБНИЧЕ ОБ'ЄДНАННЯ ХЛІБОПЕКАРСЬКОЇ ПРОМИСЛОВОСТІ
ОГОЛОШУЄ ПРИЙОМ УЧНІВ
У КІРОВОГРАДСЬКЕ ПРОФЕСІЙНЕ УЧИЛИЩЕ ХЛІБОПЕКАРСЬКОЇ ПРОМИСЛОВОСТІ
на 1981—1982 навчальний рік

для здобуття спеціальності пекаря з умінням працювати тістовиком та кондитером.

Строк навчання — 11 місяців.

До училища приймають дівчат та юнаків віком від 17 років з освітою 8—10 класів без вступних екзаменів.

Учнів забезпечують стипендією 75 крб. на місяць та спецодягом.

Усі закінченні училища випускники будуть направлені для роботи на хлібозаводи Кіровограда та Олександрії.

ДЛЯ ВСТУПУ НЕОБХІДНО ПОДАТИ ТАКІ ДОКУМЕНТИ:

паспорт, свідоцтво про освіту, шість фотокарток, заяву на ім'я директора, свідоцтво про народження, довідку з місця проживання, характеристику, автобіографію медичну довідку (форма № 286).

Набір проводиться по 30 серпня ц. р.

Початок занять — 1 вересня.

ПО ДОВІДКИ ЗВЕРТАТИСЯ У ВІДДІЛ КАДРІВ ЗА АДРЕСАМИ:

м. Кіровоград, вул. Шевченка, 60.
м. Олександрія, вул. Клари Цеткін, 11.

ПЛОДОПЕРЕРОБНОМУ КОМПЛЕКСУ ОЛЕКСАНДРІЙСЬКОЇ РАЙСПОЖИВСПІЛКИ ТЕРМІНОВО ПОТРІБНІ НА ПОСТІЙНУ РОБОТУ:

РОБІТНИКИ ВИННОГО ЦЕХУ (жінки). Заробітна плата 150—170 крб.,

ВАНТАЖНИКИ (чоловіки). Заробітна плата 160—170 крб.,

КОЧЕГАРИ. Заробітна плата 130—150 крб.,

ЗОЛЬНИКИ. Заробітна плата 100—110 крб.

ДИРЕКЦІЯ.

Загублену паливно-розрахункову книжку за № 40572, видану Головківською сільською Радою на ім'я Клочка Костянтина Івановича, вважати недійсною.

«ЛЕНИНСКОЕ ЗНАМЯ» — орган Александрийских городского и районного комитетов Компартии Украины, городского и районного Советов народных депутатов Кировоградской области (выходит на украинском языке).

АДРЕСА РЕДАКЦІЇ: Індекс 317900, м. Олександрія, вул. Шевченка, 74.

ТЕЛЕФОНИ: редактора — 2-23-45 відділів: партійного життя — 2-24-33, промисловості — 2-36-63, сільського господарства—2-27-93, відповідального секретаря — 2-35-63, відділу листів — 2-01-43, приймальні — 2-22-32, бухгалтера — 2-27-93.

Олександрійська міська друкарня Кіровоградського облуправління у справах видавництв, поліграфії і книжкової торгівлі. м. Олександрія, вул. Шевченка, 81.
Індекс 62065. Спосіб друку високий. Телефони: 2-31-35, 2-34-70. Тираж 27850. Обсяг 1 друк. арк. Зам. № 5337.

ПРОЛЕТАРІ ВСІХ КРАЇН, ЄДНАЙТЕСЯ!

ГАЗЕТА НАГОРОДЖЕНА ПОЧЕСНОЮ ГРАМОТОЮ ПРЕЗИДІЇ ВЕРХОВНОЇ РАДИ УРСР

Ленінський прапор

ОРГАН ОЛЕКСАНДРІЙСЬКИХ МІСЬКОГО ТА РАЙОННОГО КОМІТЕТІВ КОМПАРТІЇ УКРАЇНИ, МІСЬКОЇ ТА РАЙОННОЇ РАД НАРОДНИХ ДЕПУТАТІВ КІРОВОГРАДСЬКОЇ ОБЛАСТІ

Серпень
12
Середа
1981
№ 129 (9153)
Ціна 2 коп.
Газета виходить у вівторок, середу, п'ятницю, суботу.

ГАЗЕТА ВИДАЄТЬСЯ З 26 БЕРЕЗНЯ 1919 РОКУ

НАРОДНИЙ ДЕПУТАТ

ВЕЛИКІ і відповідальні завдання покладають виборці на своїх депутатів. Обранці народу покликані брати активну участь у роботі Рад, всебічно вирішувати питання державного, господарського і соціально - культурного будівництва.

У Законі про Статус народних депутатів говориться: «Бути депутатом — висока честь і велика відповідальність. Обов'язок депутатів — віддавати всі сили і знання справі будівництва комунізму, всемірно сприяти зміцненню союзу робітничого класу і колгоспного селянства, зміцненню соціально-політичної єдності радянського суспільства...».

Переважна більшість народних депутатів міської, районної, сільських і селищних Рад Олександрійщини сумлінно виконує свої обов'язки, виправдує довір'я виборців, завжди на рівні вимог сьогодення.

Користується довір'ям і повагою серед гірників розрізу «Бандурівський» бульдозерист, депутат міської Ради Ю. К. Біленко. Він завжди перевиконує виробничі завдання. Після кожної сесії міської Ради інформує побратимів про прийняті рішення, про хід виконання наказів виборців. Часто зустрічається з населенням свого виборчого округу, активно втручається в життя, допомагає розв'язати невідкладні питання побутового плану. Крім цього, сумлінно виконує обов'язки народного засідателя, бореться за зразковий порядок у місті.

Виконує свої депутатські повноваження, не порываючи з виробництвом, робітниця швейної фабрики, член виконкому міської Ради Н. Д. Згуровська. Жінка бере активну участь у здійсненні рішень Ради та виконкому. На роботі в цеху завжди перевиконує виробничі завдання.

Добра слава лине про обранців народу О. С. Охріменко — оператора обчислювального центру, Б. І. Шнапера — директора заводу гірського воску та багатьох інших.

Але окремі депутати пасивно ставляться до громадсько-політичної роботи. Високе довір'я виявили трудящі молодому виробничнику з автотранспортного підприємства № 10062 А. М. Василиненку. Він запевняв, що виправдуватиме з честю накази виборців. Та на ділі показав себе не з кращого боку. Навіть на засідання сесій та постійної комісії не завжди з'являється, рідко буває серед мешканців виборчого округу. Не виявляє потрібної громадської активності у колективі свого автопідприємства. І з цим чомусь примирився голова депутатської групи В. І. Олефіренко.

Подібні недоліки допускає також депутат міської Ради електрослюсар фабрики «Димитровська» О. О. Мироненко.

Напружено працюють нині хлібороби і тваринники господарств району. Слідом за збиранням хлібів настали зелені жнива, необхідно також готувати ферми до зими.

На перевезенні зерна та інших вантажів сумлінно трудиться депутат Лікарівської сільської Ради шофер В. В. Дементьєв. Він же очолює групу народних дозорців кінзаводу, виконує обов'язки члена постійної сільськогосподарської комісії Ради. А поруч працює водієм депутат Ю. В. Ісаєв, який безтурботно ставиться до виконання громадських обов'язків, не відвідує сесій Ради, засідань комісії, не виявляє активності у боротьбі за перетворення в життя наказів виборців.

Депутат Войнівської сільської Ради О. Д. Метка очолює колектив овочівників колгоспу «Ленінським шляхом». Жінка нині від зорі й до зорі в полі. Настала напружена пора збирання городніх культур. Та Ольга Денисівна знаходить час побувати серед виборців, мобілізовує трудящих на виконання рішень сесії та виконкому. По-іншому ставиться до виконання депутатських обов'язків головний агроном войнівського колгоспу В. Є. Вавілін. Він занедбав роботу постійної сільськогосподарської комісії, не мобілізовує депутатів та активістів на боротьбу за високі показники у рільництві і тваринництві.

Депутат — повноважний представник народу в Радах. Отже, треба з честю виконувати громадські обов'язки кожному обранцеві. Варто завжди пам'ятати вимогу Конституції СРСР: «Депутат, який не виправдав довір'я виборців, може бути в будь-який час відкликаний за рішенням більшості виборців у встановленому Законом порядку».

ШИРШЕ РОЗГОРТАТИ ЗЕЛЕНІ ЖНИВА



У Шарівському бурякорадгоспі для громадської худоби на зиму заготовлено майже 130 тонн трав'яного борошна. Виготовлення цього цінного корму продовжується. В Гаївському відділку добрих успіхів добивається оператор агрегату АВМ Петро Семенович Бормат. Кожної зміни від свого агрегату він відправляє в кормову комору господарства по 3—3,5 тонни трав'яного борошна.

На знімку: оператор АВМ П. С. БОРМАТ.

Фото Р. Грановського.

ПОВНЯТЬСЯ ТРАНШЕЇ

За станом на 10 серпня ц. р. по району закладено в силосні споруди понад 17 тисяч тонн зеленої маси. Одержано 10517 тонн готового силосу.

По 1200—2600 тонн готового силосу вже є в колгоспах «Прогрес», «Прапор комунізму», імені Фрунзе та «Заповіт Леніна».

П. СЕМЧУК.

Швидкими темпами

На зиму для громадської худоби в колгоспі імені Леніна передбачено заготовити 10500 тонн силосу. Косовиця кукурудзи на силос зараз йде повним ходом. На цій роботі зайнято чотири комбайни.

За перші чотири дні в траншеї вкладено понад тисячу тонн силосної маси.

У роботі приклад подає комбайнер Н. І. Габура. Щодня він скошує по 6 гектарів кукурудзи.

Безперебійно перевозять подрібнену зелену масу шофери В. П. Олександров, Б. М. Дудник, П. П. Гейко, В. А. Жиленко та інші.

Особливу увагу кормозаготівельники звертають на те, щоб високою була якість силосу. До зеленої маси додається солома. Суміш здобрюється сіллю і добре втрамбовується.

О. КОВТУН.

По 150 тонн щодня

Механізатори колгоспу імені Карла Маркса І. П. Кайко та В. М. Михно, М. О. Григоренко та Л. Я. Ясиновський по-ударному трудяться на заготівлі силосу для худоби на зиму. Щодня від своїх двох агрегатів вони відвантажують в силосну споруду 150—160 тонн маси.

Кормозаготівельники вже вклали в споруди тисячу тонн силосу.

В. ПАЛАМАРЧУК.

А що в кормовій коморі?

Рейд

В ході оголошеного виконкомом обласної Ради народних депутатів двомісячника по підготовці тваринницьких ферм до зими має бути забезпечена високоефективна робота по заготівлі грубих та соковитих кормів. Члени рейдової бригади перевірили, як кормозаготівельники колгоспу імені Петровського організовують цю справу.

На зиму господарству необхідно припасти 340 тонн сіна, 700 тонн сінажу та 4400 тонн силосу. Слід сказати, що завдання по заготівлі сіна перевиконано. Понад план заготовлено 60 тонн цього високопоживного корму.

До закладання сінажу в колгоспі поставились байдуже, не заготовили жодного центнера. Правда, в траншеї вкладено понад 600 тонн раннього силосу. Повільно на полях та прифермських територіях проводиться скиртування соломи. З площі 2150 гектарів її вкладено в скирти лише з 1500 гектарів. Заготовлений корм взято на облік, але на збереження відповідальним особам не передано. На скиртах не обладнано громовідводу.

Нині напружена пора заготівлі силосу. Але зелені жнива в господарстві розпочали неорганізовано. В поле вийшло два агрегати. Один з них, на якому працює М. І. Остап'юк, накосивши перші 12 тонн зеленої маси, вийшов з ладу. Помічник бригадира тракторної бригади № 1 Г. С. Кореневський розповідає, що цей силосозбиральний комбайн КСС-2,6 щойно прийшов з ремонту з Новостародубського відділення сільгосптехніки. Але там до ремонту поставились байдуже. Нині механізатори власними силами усувають поломку, втрачають дорогоцінний час.

На перевезення зеленої маси виділено дві автомашини і два трактори. Агрегат В. М. Тищенка в день перевірки не встигав косити. Транспорт простоював даремно.

На трамбуванні силосної маси у третьому відділку працює бульдозерист М. М. Степаненко. Через перебої в косовиці кукурудзи він також не завантажений роботою.

Доречно сказати, що процес силосування в господарстві ніхто не контролює.

В. РУГНО — головний економіст, І. ШАРАХ — голова ревізійної комісії, В. СОКОЛОВ — спецкор «Ленінського прапора».

СЬОГОДНІ В ЗВЕДЕННІ

Дані про хід заготівлі кормів у господарствах району за станом на 10 серпня 1981 року в процентах до плану (перша графа — сіно, друга — сінаж, третя — трав'яне борошно):

«Червоний прапор»	267	86	13
ім. Енгельса	192	12	92
ім. В. Ульянова	179	—	10
«Заповіт Леніна»	174	86	55
ім. Леніна	165	130	21
«Ленінським шляхом»	144	67	54
«Прогрес»	118	141	—
ім. Петровського	118	—	14
ім. Шевченка	118	—	11
«Прапор комунізму»	117	—	20
ім. Калініна	113	80	15
ім. Фрунзе	111	—	25
«Україна»	105	101	17
ім. Свердлова	87	80	33
«Перемога»	85	107	—
ім. Карла Маркса	69	62	—
ім. Кірова	65	15	22
«Росія»	59	32	6
ім. Димитрова	29	101	—
По колгоспах	**125**	**62**	**22**
РАДГОСПИ			
«Шарівський»	199	60	71
ім. Гагаріна	148	71	28
Цукрокомбінат	147	123	191
Кінзавод	136	—	98
«Більшовик»	73	—	26
Радгосп-технікум	51	183	6
По району	**127**	**64**	**27**

На зиму для громадської худоби господарства району припасли 17310 тонн сіна переважно з багаторічних трав. Проте в ряді колгоспів та радгоспів байдуже поставились до заготівлі цього виду корму. В колгоспі імені Димитрова, наприклад, нагромадили всього 90 тонн сіна при плані 310. Радгоспу - технікуму слід мати 781 тонну сіна, а нагромадили лише 400.

Бідною залишається кормова комора в колгоспі «Росія». Тут не виконали завдання заготівлі всіх видів кормів. Зараз розпочалось закладання силосу, але в господарстві панує спокій.

По району не заготовлено до плану ще більше 9 тисяч тонн сінажу. Вкрай незадовільно йде виготовлення трав'яного борошна. Особливо зволікають цю справу в колгоспах «Прогрес» та імені Карла Маркса, де досі не пущено в дію агрегатів по виготовленню трав'яного борошна, а також в колгоспах «Росія», імені Шевченка, імені Володимира Ульянова та ряді інших.

Не в усіх господарствах заскиртовано солому. В колгоспі імені Димитрова, наприклад, за станом на 10 серпня, як видно з державного звіту, не оприбутковано жодної тонни цього грубого корму.

П. ГАВРИЛЕНКО, агроном по кормовиробництву управління сільського господарства.

Звіти і вибори в партгрупах

Турботи комуністів ферми

Великий колектив тваринників працює на молочному комплексі першого відділка колгоспу імені Леніна. За пульсом виробничого життя, за ходом трудового суперництва покликана здійснювати повсякденний контроль партійна група, яку очолює О. І. Карпенко.

На звітно-виборних зборах, що відбулися цими днями, тривала відверта розмова про плюси і мінуси діяльності комуністів. Доповідач і промовці стурбовані тим, що ферма не виконує планів і взятих зобов'язань по виробництву та реалізації молока.

Виступаючі висловили справедливий докір на адресу правління колгоспу, партійного комітету та спеціалістів за серйозні промахи в організації виробничих процесів. Комуністи занепокоєні тим, що на молочному комплексі досі не розв'язане питання механізації трудомістких процесів. Дояркам доводиться вручну заносити корми в годівниці. Не повністю механізовано доїння корів. Потребує ремонту система водопостачання. Мало виявляють турботи керівники колгоспу про підготовку кормів до згодовування.

Партгрупорг повідомив у звітній доповіді, що на зборах комуністи партгрупи обговорювали важливі питання. Зокрема, вели мову про розгортання соціалістичного змагання в світлі рішень XXVI з'їзду КПРС, про дотримання розпорядку дня в колективі тваринників, про ефективність дванадцятибальної системи підбиття підсумків трудового суперництва, про авангардну роль комуністів на виробництві та ін. Але партгрупа недостатньо здійснювала контроль за виконанням прийнятих рішень. Чимало важливих пропозицій і зауважень лишилося на папері.

Всі комуністи мають конкретні доручення. Так, наприклад, доярка Ф. А. Небелиця працює агітатором у своєму корпусі, ділом і словом агітує за високі надої молока. Феня Антонівна біля худоби працює вже двадцять п'ятий рік. Свій досвід щедро передає молодим подругам. І наслідки відрадні. За перше півріччя Ф. А. Небелиця надоїла по 1925 кілограмів молока від корови, а зобов'язувалась одержати 1500 кілограмів. Такі ж зобов'язання брали подруги по змаганню Н. Скрипник, Г. Губа, В. Землянська, і значно перевиконали намічені рубежі.

Отже, є на кого рівнятись, є з кого брати приклад. Але поширенням передового досвіду на всю ферму і на колгосп не займаються ні партгрупа, ні партійний та профспілковий комітети господарства, ні правління та спеціалісти колгоспу. Тому й не дивно, що поруч в однакових умовах працюють доярки, які мають значно нижчі показники, не виконують взятих зобов'язань.

У колективі ферми помітні серйозні контрасти в організації праці. Окремі тваринники допускають прогули, запізнюються на роботу, пиячать. Всі ці та інші порушення трудової дисципліни негативно відбиваються на продуктивності худоби. Чому ж керівники та спеціалісти ферми не повели рішучої боротьби за зразкову дисципліну і високу культуру виробництва?

Спостерігається велика плинність кадрів. Нині не вистачає підмінних доярок. Часто по кілька груп корів знаходиться на роздої. Чи можна в такому разі чекати високих надоїв молока?

Вагар В. С. Богачова у своїй промові загострила увагу на питаннях ефективного використання кормів. Дуже погано, що на фермі відсутній їх добовий запас. А тому часто худоба стоїть біля порожніх ясел. Через різні організаційні і технічні причини механізатори грубо порушують графік підвезення кормів до ферми.

Ф. А. Небелиця критикувала керівників за те, що не вболівають за облік і якість молока. На фермі вже два місяці немає обліковця. Ніхто не контролює якість продукції.

Телятниця Т. П. Ворона закинула справедливий докір на адресу ветеринарних працівників та зоотехніків, які формально ставляться до своїх обов'язків, занедбали селекційну роботу, не турбуються про збереження молодняка.

В обговоренні звітної доповіді взяли участь майже всі комуністи партгрупи. Їх пропозиції та зауваження лягли в основу прийнятого рішення.

В роботі звітно-виборних зборів взяв участь і виступив з промовою завідуючий організаційним відділом райкому партії В. Й. Зубов.

В. ЙОСИПЕНКО.

Є над чим замислитись

Порівняємо два показники: 4,97 і 5,45 карбованця. Перший — планове завдання собівартості гектара оранки, другий — фактичні затрати. Як видно, на кожному гектарі перевитрачено 48 копійок.

У першому відділку колгоспу 3600 гектарів орної землі. Тільки за одноразову оранку грунту перевитрати перевищують 1700 карбованців. Коли ж врахувати, що грунт боронують і культивують, ведуть механізатори догляд за посівами та виконують інші види робіт, які потім перераховуються на еталонні гектари, то перевитрати будуть ще більшими.

Яка причина цьому? Тракторна бригада розташована в селі. Відстань до полів велика. До першого поля, наприклад, 15 кілометрів. Щодня на переїзд в поле і звідти механізатор витрачає щонайменше дві години робочого часу. На переїзд кожного дня спалюється 29 кілограмів пального.

Згадане поле займає 120 гектарів. Припустимо, що тут на оранці працюватиме один трактор Т-74 і щозміни виконуватиме норму (виорюватиме 4 гектари). За цих умов, щоб зорати грунт, треба затратити тридцять тракторозмін. Отже, на переїзди витратиться 60 годин і 870 кілограмів пального. А такої кількості пального і часу досить, щоб виорати принаймні 63 гектари грунту. (На гектар оранки витрачається 13,7 кілограма солярки).

ЕКОНОМІЩІ БУТИ ЕКОНОМНОЮ

Це, так би мовити, зримі розрахунки. Крім цього, колгосп несе й інші збитки. Часто запізнюємося з оранкою грунту і через це недоодержуємо врожаю. Зайві перегони тракторів призводять до передчасного зносу машин. А потім на капітальні ремонти затрачаються великі кошти.

У нас більшість полів розташована за 10—12 кілометрів від польового стану тракторної бригади. Тут є над чим замислитись.

У бригаді 47 тракторів, багато різних комбайнів та інших сільгоспмашин. А майстер - наладчик лише один. Через це техогляди проводяться з порушенням графіків, і машини передчасно виходять з ладу. Цього року були випадки, коли в напружений період польових робіт у нас не працювало по десять і більше тракторів. Як наслідок, зволікаються строки виконання технологічних процесів, через це господарство недоодержує врожаю.

Це далеко неповний аналіз причин збитків. Але й він красномовно свідчить, що правління колгоспу повинне зробити необхідні висновки.

На нашу думку, потрібно в нашому відділку мати два загони тракторної бригади. Машини слід розмістити в центрі полів сівозміни. Таким чином запобігатимемо зайвих перегонів техніки, доб'ємось економії пального і коштів на ремонті машин. Це дасть змогу знизити затрати на виконання тракторних робіт і виробництво продукції.

Думається, що це питання буде всебічно обговорене в колгоспі, в управлінні сільського господарства і вирішене позитивно.

А. БУРГАС — бригадир механізаторів, А. ПАНЦЕВИЧ — керуючий відділком колгоспу «Заповіт Леніна».



Нарощує темпи виробництва сільськогосподарських машин колектив Херсонського комбайнового заводу ім. Г. І. Петровського. Щодня в різні райони країни відправляються самохідні кукурудзозбиральні комбайни «Херсонець-200», широкозахватні дощувальні установки «Дніпро», дощувальні агрегати ДДА-100МА, пересувні насосні станції. З початку року випущено додатково 55 різних машин.

На знімку: кращі робітники комбайноскладального цеху випробувачі машин (зліва направо) Л. Г. Ігнатенко, М. І. Заяць, М. П. Пузиревич і В. М. Кузьменко.

Фото Г. ЯЧМЕНЬОВА. (Фотохроніка РАТАУ).

Про людей хороших

Наставник

— Іване Андрійовичу, допоможіть, будьте ласкаві, відрегулювати подачу пального, — звернувся до І. А. Ляха молодий шофер. Той не відмовив. Залишивши свою роботу, підійшов до автомашини Леоніда Михна. Спершу розповів, як це треба зробити, а потім і на ділі допоміг.

І так завжди. Хто б не звернувся до досвідченого шофера за порадою, знає, що Іван Андрійович не відмовить.

Понад 15 років І. А. Лях шоферує у колгоспі імені Карла Маркса. За всі роки роботи не допустив жодного порушення трудової дисципліни.

Іван Андрійович — щирий наставник молоді. Другий рік під його рукою працює комсомолець Л. Михно. Між колегами різними за віком склалися добрі стосунки. Юнак в усьому бере приклад з старшого товариша. Автомашину утримує в належному технічному стані. Як і І. А. Лях, бореться за економію пального та мастил.

Відрадно, що вже є перші успіхи. Так, у 1980 році Леонід вийшов переможцем у змаганні серед молодих шоферів, нагороджений грамотою правління колгоспу. Юнак і в цьому році на перевезенні народногосподарських вантажів щомісяця виконує норми на 105—110 процентів.

А Леонід пишається успіхами свого виробничого вчителя, ударника комуністичної праці І. А. Ляха. Іван Андрійович останні три роки виходить переможцем у трудовому суперництві серед колгоспних шоферів. Сумлінно виконує він і громадську роботу як члена добровільної народної дружини.

За чесну багатолітню працю Іван Андрійович занесений на колгоспну Дошку пошани.

П. МИХНО, завідуючий автогаражем.

СЛІДАМИ НАШИХ ВИСТУПІВ

«В ГОДІВНИЦЯХ ПУСТО»

Так називався тривожний сигнал, опублікований в «Ленінському прапорі» 16 червня п. р. В ньому повідомлялось, що на солов'ївську молочнотоварну ферму колгоспу «Перемога» корми для тварин завозять з перебоями. А керуючого другим відділком І. А. Димуру це чомусь не хвилює.

На виступ газети заступник голови правління колгоспу М. С. Герман повідомив редакції, що факти мали місце.

Публікацію обговорено на виробничій нараді. За слабий контроль по забезпеченню кормами худоби молочнотоварної ферми № 4 керуючому відділком І. А. Димурі оголошено догану. Головного зоотехніка господарства В. М. Калашник попереджено.

Для безперебійного забезпечення тварин кормами за фермою закріплено трактор та кормороздавач.

Нині перебоїв з доставкою кормів немає. Надої по фермі зростають.

У світі книг

Перемагає сонце життя

Анатолій Іванов завжди розглядає найскладніші життєві ситуації. Очевидно, цим пояснюється широка популярність його творів, особливо романів «Тіні зникають опівдні» та «Вічний поклик». А тепер читача хвилює повість «Ворожнеча».

Запекла класова боротьба ведеться в невеликому сибірському селі. Куці, куркулі Пилюгіни сіяли ненависть, досхочу попили крові людської, а наймити Афанасьєви і Тихомилови не миряться з визискуванням. Сутички почалися ще до революції, не припиняються і в дні Великої Вітчизняної війни. Знищували один одного діди, батьки.

Тяжко двадцятилітній Каті Афанасьєвій, немало поневірянь і горя зазнала: скривдив Пилюгін, голодні братики і сестрички їсти просять. А тут сама злягла, багато днів до пам'яті не приходила. Та лихо лепше переносити з людьми, які за добро платять добром: врятували від хвороби.

Жінки довіряють Каті бути головою колгоспу. Це рішення підтримує секретар райкому партії. Він просить не припиняти молотьбу: дуже потрібен хліб фронтові...

Майже десять років минуло після світлого Дня Перемоги. Поступово зникають класові забобони, жорстока ворожнеча.

Під щедрим сонцем продовжується вічне та безкрає життя.

В. МАРКОВ.

ЛЕНІНСЬКИЙ ПРАПОР
2 стор. 12 серпня 1981 р.

Курсом інтенсифікації

Донецьк. Реконструкцію однієї з найбільших в області Єнакіївської птахофабрики завершили будівельники і монтажники. Завдяки оновленню потужність підприємства зросла на 500 тисяч бройлерів: нині тут вироблятиметься дев'ять тисяч тонн м'яса за рік.

На Донеччині здійснюється широка програма дальшої інтенсифікації галузі. Цим курсом ідуть усі спеціалізовані підприємства тресту «Донецькптахопром», який порівняно з тим же періодом десятої п'ятирічки більш як у півтора раза підвищив випуск дієтичного м'яса.

Повністю використовуючи наявні резерви, птахівники області мають намір заготовити цього року близько 25 тисяч тонн дієтичного м'яса — значно більше, ніж торік.

(РАТАУ).

Партійне життя

Ініціатива плюс висока свідомість

Ініціатива і висока свідомість мас допомагають виявляти і приводити в дію резерви виробництва, підвищувати ефективність і якість роботи. Це головні важелі соціалістичного змагання. На їх розвиток ми особливо наголошували в період проведення відкритих партійних зборів у цехових осередках, на яких підбивали підсумки роботи за минулий рік і брали соціалістичні зобов'язання на одинадцяту п'ятирічку.

Промовці висловлювали чимало важливих думок, пропозицій та зауважень, які лягли в основу накреслених заходів по розгортанню трудового суперництва.

У соціалістичних зобов'язаннях колективу автотранспортного підприємства № 10011 на 1981 рік, зокрема, передбачено: перевезти додатково до плану за рік 100 тисяч пасажирів, одержати додатково прибутків 15 тисяч карбованців, запровадити у виробництво 100 раціоналізаторських пропозицій з економічним ефектом на суму 45 тисяч карбованців та ін.

Звертається особлива увага на поліпшення обслуговування пасажирів. Розгорнулася боротьба серед водіїв під девізом: «Гарантую зразкове обслуговування». Всі 19 бригад водіїв накреслили заходи по економії пального та мастил. 50 передових виробничників дали слово виконати особисті річні завдання до Дня Конституції СРСР, 68 водіїв зобов'язалися свою річну програму закінчити до свята Великого Жовтня.

ЗМАГАННЯ — ТВОРЧІСТЬ МАС

За ходом трудового суперництва пильно стежать партійна та профспілкова організації підприємства. Кожного місяця підбиваємо підсумки роботи, глибоко аналізуємо всі плюси і мінуси. Переможцям змагання в урочистій обстановці вручаємо перехідні прапори, вимпели, грамоти, премії. Гострій критиці піддаються ті водії, які допускають промахи в роботі. Вони також позбавляються матеріальної винагороди.

Як же виконують свої зобов'язання автомобілісти? Про це свідчать підсумки роботи за перше півріччя. 14 бригад водіїв дотримали слова і зощадили чимало бензину. Найбільший внесок у щадіння бригади № 10, яку очолює І. І. Кучім, — понад 79200 літрів пального. По 34—24 тисячі літрів бензину заощадили водії восьмої та шостої бригад, які очолюють Л. М. Карталиш і В. Я. Митошоп.

Працюють без відставання, добиваються високих виробничих показників 16 бригад. В авангарді суперництва йдуть восьма, шістнадцята і сімнадцята бригади. На них рівняються інші колективи.

Сьогодні трудяться в рахунок грудня 1981 року водії І. С. Якименко, І. П. Бабенко, Л. І. Ворник, А. Я. Середа, О. В. Павлюченко. На трудовому календарі інших 15 водіїв сьогодні жовтень, а 20 шоферів виконують свої завдання вересня.

Тон у трудовому суперництві задають комсомольсько - молодіжні екіпажі А. О. Бурлакова, Е. С. Козакова, Ю. Ф. Божінського, Ю. А. Шульги, які економно витрачають пальне і нині працюють в рахунок вересня.

Із 140 шоферів, які працюють під девізом: «Гарантую зразкове обслуговування», 114 вже досягли такого рівня обслуговування. Але ще не всі водії та ремонтні робітники виконують зобов'язання. Партійний комітет вивчив причини відставання окремих колективів і прийшов до висновку, що деякі цехові партійні та профспілкові організації досі не подолали формалізму в керівництві соціалістичним змаганням, миряться з недоліками, не закликають до порядку водіїв, які порушують автодорожні правила та внутрішній розпорядок на підприємстві.

Справедливо нарікають трудящі міста на порушення графіків руху окремих автобусів. Всі ці сигнали і скарги взяв під свій контроль партійний комітет. Поведемо рішучу боротьбу з негативними явищами. На підвищення ефективності і якості роботи кожного водія звертають увагу керівники підприємства, партійні, профспілкові та комсомольські осередки. Вони оголосили війну браковробству, пияцтву, безтурботності. Спільними зусиллями добиємося вагомих здобутків, достроково виконаємо завдання першого року п'ятирічки.

В. СОВЕНКО,
секретар парткому автотранспортного підприємства № 10011.

★

ЛЬВІВСЬКА ОБЛАСТЬ. Достроково, до 115-ї річниці з дня народження В. І. Леніна, зобов'язалася завершити план одинадцятої п'ятирічки в'язальниця Червоноградського виробничого панчішного об'єднання, депутат обласної Ради народних депутатів Надія Петрівна Мись. Вона виконує змінні завдання на 120—130 процентів.

На знімку: Н. П. Мись з практиканткою з Червоноградського ПТУ № 62 Тетяною Мадмаровою.

Фото В. ПЕСЛЯКА. (Фотохроніка РАТАУ).



★

На міжнародні теми

На поклін у Вашінгтон

Єгипетський президент Садат перебуває зараз у тривалому зарубіжному турне. Він уже побував у Великобританії, де заручився підтримкою Лондоном своїх спроб вивести з тупика єгипетсько - ізраїльську сепаратну угоду а також обговорив питання про збільшення англійських воєнних поставок Каїру. Тепер відбувається американська частина його поїздки, центральний пункт порядку денного якої — візит у Білий дім.

Як відзначають оглядачі, фоном цієї першої зустрічі Садата з президентом США Р. Рейганом є гостріше загострення воєнно - політичної обстановки на Близькому Сході. Це є одним з прямих наслідків Кемп-Девіда, які ослабили загальноарабський фронт боротьби проти сіоністської експансії і сприяли посиленню агресивних домагань Тель-Авіва В результаті справа близькосхідного врегулювання виявилась відкинутою назад.

Позиція Садата на переговорах пояснюється, на думку американських газет, зростаючим незадоволенням єгиптян політикою свого президента, зокрема, щодо Ізраїлю, в питанні про палестинських біженців, а також у зв'язку з його жорсткою лінією щодо внутрішньої опозиції. Як визнає «Вашінгтон пост», «Єгипетський лідер дедалі частіше й гостріше обрушується на своїх критиків і придушує всі потенціальні центри політичної опозиції».

Отож не дивно, що, втрачаючи авторитет у своїй власній країні, Садат все більше покладає надії на американську підтримку. У Вашінгтоні він має намір добиватися збереження американської «економічної допомоги» і збільшення воєнних поставок. Загальна вартість озброєнь, обіцяних США Єгиптові, становить 5 мільярдів доларів. У відповідь Садат, на думку американської преси, підтвердить зроблену ним раніше «пропозицію про використання Сполученими Штатами єгипетських військових баз на найбільш пільгових умовах».

Як відомо, здійснюване Вашінгтоном переоснащення воєнної машини Садата є платою за його участь в антиарабській політиці, яку проводить Вашінгтон. Одна з цілей єгипетського президента полягає в тому, щоб спробувати «підтримати й оживити» кемп-девідський процес, який є прикриттям беззастережної підтримки американською адміністрацією агресивної політики Ізраїлю, експансіоністських устремлінь США на Близькому Сході. Прогресивна арабська преса одностайна у своїй думці: підсумки вояжу Садата у Вашінгтон лише сприятимуть посиленню американської військової присутності в цьому регіоні.

С. КУЛИК.

„Пошук" підкорює пласт

Найтонші вугільні пласти підкорив у шахтах Донбасу комбайн «Пошук-II». Учені створили машину таких малих габаритів, що вона вільно проникла в поклади крутого падіння заввишки лише 42 сантиметри.

Такі пласти містять найбільш цінне, коксівне вугілля, для розробки якого досі не було потрібної техніки.

Розрахункова продуктивність агрегату — до двох тонн палива за хвилину. Він має систему дистанційного управління. Для обслуговування комбайна використовується обладнання серійного виробництва. Промисловий випуск механізму доручено Горлівському машинобудівному заводові Донецької області.

(ТАРС).

Бракоробів — до відповідальності

Останнім часом все більше новоселів будинку № 141-2, що по вулиці 6-го Грудня, поспішає до господарських магазинів і купують там фарбу, клей, мастику, щітки для фарбування та інші господарські товари. Настрій у людей нерадісний.

Дзвонимо в квартиру № 65. Двері відчиняє М. Б. Новиков. На запитання, як живеться у новій квартирі, господар лише махнув рукою.

Микола Васильович запрошує зайти до кімнати. Зразу впадає в очі, що лінолеум майже всюди відстав від підлоги. На стінах брудні плями.

— Живемо трохи більше місяця, а вже турбуємося про ремонт житла, — каже М. В. Новиков.

Його ми і застали за роботою, ремонтував долівку.

— А стіни сам не можу відремонтувати. Будівельники погано з'єднали міжпанельні шви. Під час останнього дощу вода зіпсувала штукатурку, — скаржиться господар.

Таку ж історію нам розповіли і в квартирі № 69, де мешкає сім'я Толмачових.

РЕЙД

Численні недоробки залишили будівельники у квартирах №№ 84, 83, 38, 53 та багатьох інших. Щілини у вікнах, перекошені кватирки, дверцята у шафах, зіпсовані крани та ін.

Хто ж винуватець браку? Шукати довго не довелося. Це будівельне управління № 3 тресту «Олександріяважбуд». Мешканці будинку № 141-2 впевнені, що все це завдяки роботі за принципом «тяп-ляп аби з очей геть». Головне — план, а там хай інші сушать голову.

Крім цього, у будинку досі не працюють ліфти, немає гарячої води, відсутній газ. Квартиронаймачам доводиться готувати їжу на електроплитках. Такі невтішні справи з новосіллям. І це випадок непоодинокий. Майже в усіх будинках, які здані в останні роки, чимало недоробок. Це наслідки безтурботного ставлення замовників та будівельників до якості будівельних робіт. Не можна миритися з такими негативними явищами. Пора суворо цитати за допущений брак.

Керівникам будівельного управління № 3 необхідно найближчим часом ліквідувати брак і створити новоселам будинку № 141-2 нормальні житлові умови. Варто закликати бракоробів до відповідальності.

Рейдова бригада:
Л. РУЧИОВА,
В. СУМЧЕНКО — мешканці будинку,
В. ДЕРУСОВ — спецкор газети «Ленінський прапор».

ТРУДОМІСТКІ ПРОЦЕСИ — НА ПЛЕЧІ МАШИН

Якби не „дрібниці"

Завод залізобетонних виробів постачає будівельникам міста різноманітну продукцію, яку з нетерпінням чекають на будівельних майданчиках.

Нещодавно на підприємстві став до ладу новий цех крупноблочного домобудування. Він обладнаний сучасною технікою. Формування стінних блоків механізовано, а шліфування поверхні виробів проводиться примітивно, вручну. Існує спеціальний пристрій для цього. Але налагодити його роботу на підприємстві не поспішають. Зволікають і з пуском транспортера для подавання бетону в касетну опалубку. Пуск його в дію дозволив би підвищити продуктивність праці майже вдвічі. Так вважає майстер зміни С. Г. Нога.

— Затримка сталася через відсутність необхідного редуктора, — пояснює головний інженер заводу В. Д. Котенко. — Але конструкція транспортера невдала.

Виходить, що на заводі залізобетонних виробів не турбуються про ефективне використання наявних механізмів.

Не налагоджені в цеху крупноблочного домобудування і кілька верстатів машин кранового зварювання. На думку керівників підприємства, в них зараз немає потреби. Цікаво, навіщо ж було купувати?

А що діється на дільницях, так би мовити, другорядних? На мозаїчній дільниці відсутні підйомні засоби. Доводиться людям працювати вручну. Перевезення плит теж не механізовано.

Не можна сказати, що на заводі зовсім не приділяють уваги скороченню трудомістких операцій. Є виробничі лінії, де ручну працю зведено до мінімуму. Та все ж немало ще процесів потребують втручання інженерно - технічних працівників. Треба краще використовувати наявні резерви підвищення продуктивності праці, спрямувати інженерну думку також на поліпшення якості продукції.

В. ІВАНЕНКО.

ЛЕНІНСЬКИЙ ПРАПОР
3 стор. 12 серпня 1981 р.

Абітурієнт-81

Серпень — пора вступних екзаменів у вузах і технікумах нашої країни. Тисячі юнаків і дівчат мріють продовжити навчання у вузах чи середніх спеціальних закладах. Як же складають вступні екзамени абітурієнти в нашому місті?

Я побувала в індустріальному технікумі в той день, коли там складали екзамен з математики. В коридорах — заклопотані, схвильовані абітурієнти. Кожного з них зараз тривожить питання: «Як я складу екзамени? Чи стану учнем?».

Голова приймальної комісії В. О. Перепичайло та відповідальний секретар З. І. Порошина теж занадто зосереджені. Та як не хвилюватись? Адже абітурієнти — це завтрашні учні, майбутні керівники середньої ланки на підприємствах.

Поки що все добре. Міцні знання на екзаменах показали випускники середньої школи № 2 Володимир Татомир, Ольга Лисенко, Євгенія Чернова, а також Вікторія Стрельцова з восьмирічної школи № 19.

Останній екзамен складали того дня абітурієнти педагогічного, медичного і культурно-освітнього училищ. Радістю сяють обличчя Світлани Терещенко, Ольги Таракелової, Інни Шатравко, Лідії Кухар. Дівчата впевнено відповідали на всі запитання екзаменаторів. Тепер не сумніваються, що їхня мрія здійснилася — вони будуть навчатися в педагогічному училищі. Задоволені підготовкою цих абітурієнтів і викладачі Ю. І. Чорнобиль, В. К. Гришина, В. А. Чалапко.

Складають екзамени майбутні бібліотекарі.

— Кожного року хвилююся під час вступних екзаменів, — говорить директор культосвітнього училища В. С. Карпов.— Чи всі абітурієнти прийшли до нас за покликанням? Як вони вчитимуться? Як працюватимуть після закінчення училища?

А яку відповідь на них дають самі вступники?

— Чому ви обрали саме цю професію? — запитую у Валентини Меткої, випускниці середньої школи № 17.

— Часто відвідувала бібліотеку для юнацтва імені Дзержинського, з захопленням спостерігала за роботою її працівників. Хочеться бути схожою на них, вміти підібрати необхідну літературу кожному читачеві, зацікавити його.

Думку Валентини розділяють Людмила Лукавецька та Наталка Годованець, що приїхали з Гайворонського району. Їм теж подобається професія бібліотекаря.

Хай щастить вам, дівчата! Бажаємо успіхів всім, хто любить обрану професію, хто не шкодуватиме ні сил, ні часу, щоб досконало оволодіти нею, стати висококваліфікованим спеціалістом.

Н. ЛАРІНА.



ЗАКАРПАТСЬКА ОБЛАСТЬ. Піонертабір «Тиса», в якому за три зміни відпочинуть близько півтори тисячі дітей, по праву вважається інтернаціональним. Літні канікули разом з закарпатськими школярами проводять тут їхні ровесники з Москви, Прибалтики, Чехословаччини, Угорщини, Румунії. Дні перебування дітей у «Тисі» заповнені найрізноманітнішими і цікавими заходами. Це — турпоходи, екскурсії, фестивалі дружби, піонерські костри, спортивні змагання, трудові десанти на допомогу трудівникам сусідніх колгоспів.

На знімку (зліва направо): Вячеслав Варфоломєєв з Ужгорода, румуни Василь Товт, Золтан Мокронці, словак Едуард Іваничко обмінюються значками.

(Фотохроніка РАТАУ).

Трудове літо

Більше місяця працює студентський будівельний загін «Спартак» Кіровоградського педагогічного інституту імені Пушкіна на заводі продовольчих товарів. 35 комсомолок проходять свій трудовий семестр в макаронному, рибному та винному цехах. Особливо відзначається бригада Наташі Волошанської, яка виготовляє макаронну продукцію.

Всі дівчата — завзяті, наполегливі. Нікому не поступається в роботі Олена Єфименко. До речі, в інституті вона відмінниця навчання, комсомольська активістка. Завжди перевиконують змінні завдання Ніна Наконечна, Світлана Носенко, Тетяна Худоба, Ольга Гарасько.

Студентська бригада Ожсани Хорунжої з винного цеху також по-праву вважається однією з кращих на заводі. Дівчата допомагають заготовляти для заводу яблука, працюють також у радгоспі-технікумі.

24 липня, в день ударної праці, студентський будівельний загін перерахував у фонд 11 п'ятирічки 105 карбованців.

Трудовий семестр триває.

О. ЛИСЯК.

На службі у людей

З року в рік наш колектив бореться за успішне виконання соціалістичних зобов'язань, за підвищення культури обслуговування. Працівники відділення зв'язку Я. А. Левандовський, Г. Л. Кириченко, Л. С. Столяр, К. С. Бабич постійно перевиконують завдання, вміло і вчасно обслуговують населення. За ударну роботу вони не раз нагороджувались почесними грамотами.

Найбільшою старанністю відзначаються листоноші Л. Д. Шпак, Т. Н. Абияк, Л. М. Бичкова. Уже не один рік працюють вони на своїх дільницях. Кожного дня газети, журнали та іншу кореспонденцію вчасно доставляють адресатам.

Л. М. Бичкова обслуговує центр селища Нова Прага, де знаходяться адміністративні установи та заклади культури. Доводиться доставляти чимало преси. Та завжди і скрізь встигає невтомна листоноша. За ці 8 років роботи одержала чимало подяк.

Л. КОЛЕСНИК,

заступник начальника Новопразького відділення зв'язку.

КОРИСТУЙТЕСЬ ПОСЛУГАМИ ПРОКАТУ

Успішно працює в цьому році центральний прокатний пункт міськпобуткомбінату. Значно розширився асортимент предметів, поповнився прокатний фонд. Уже в нинішньому році комбінат придбав на 40 тисяч карбованців холодильників, пральних машин, кольорових телевізорів та іншої побутової техніки, яка користується великим попитом у населення. До речі, кольорові телевізори поступили в прокат у цьому році вперше.

Касири - приймальники Галина Іванівна Жура та Валентина Павлівна Берковська щомісяця перевиконують доведені завдання. Вони ввічливо обслуговують замовників.

С. ЧЕРВІНСЬКИЙ.

Репліка

„Суворо" покарали

Першого липня наша газета опублікувала замітку під назвою: «Забулася» про накладну». Автори справедливо критикували продавця магазину № 4 міськкоопторгу М. Г. Запорожець за те, що обраховувала покупців — продавала вишні по 3 карбованці 40 копійок за кілограм, брала на 1 карбованець більше, ніж передбачено ціною.

Факти грубого порушення правил торгівлі виявили громадські активісти.

Як же відреагували керівники торгу?

Виконуюча обов'язки директора міськкоопторгу Н. А. Бабанова визнає, що були факти порушення правил торгівлі. Які ж заходи вжито? Цитуємо дослівно відповідь: «МК профсоюза горкооптторга постановил освободить тов. Запорожец М. Г. от занимаемой должности по собственному желанию, согласно поданого заявления».

Правда «суворе» покарання понесла шахрайка? Тепер Марія Гаврилівна має можливість «за власним бажанням» влаштуватися на роботу в іншому магазині. Адже у трудовій книжці не сказано, що вона обраховувала покупців.

Що на це скажуть керівники правління райспоживспілки та райкому профспілки працівників торгівлі?

Редактор
Х. СОКОЛОВСЬКИЙ.

В ЗВ'ЯЗКУ З ПОЧАТКОМ СЕЗОНУ ЦУКРОВАРІННЯ ОЛЕКСАНДРІЙСЬКОМУ ЦУКРОЗАВОДУ ПОТРІБНІ НА РОБОТУ:

СЛЮСАРІ 2—5 розрядів,
МОТОРИСТИ,
ЕЛЕКТРОМОНТЕРИ,
СЛЮСАРІ КОНТРОЛЬНО - ВИМІРЮВАЛЬНИХ ПРИЛАДІВ 3—5 розрядів,
РІЗНОРОБОЧІ ТЕХНОЛОГІЧНИХ ПРОФЕСІЙ,
ВАНТАЖНИКИ,
СКЛАДАЧІ ПОЇЗДІВ,
СТРІЛОЧНИКИ,
МАШИНІСТИ ПАРОВИХ КОТЛІВ,
ТРАКТОРИСТИ,
ОПЕРАТОРИ БУРТОВКЛАДАЛЬНИХ МАШИН.

Проїзд на роботу і в зворотному напрямі за рахунок підприємства. При цукрозаводі є дитячий садок і ясла, працює їдальня.

За довідками звертатися у відділ кадрів цукрозаводу. **ДИРЕКЦІЯ.**

ОЛЕКСАНДРІЙСЬКОМУ АВТОТРАНСПОРТНОМУ ПІДПРИЄМСТВУ ВИРОБНИЧОГО АВТООБ'ЄДНАННЯ КІРОВОГРАДСЬКОЇ ОБЛСПОЖИВСПІЛКИ ПОТРІБНІ НА РОБОТУ:

ТОКАР 4—5 розряду,
ШОФЕРИ 1, 2, 3 класів,
ТЕСЛЯР,
СЛЮСАРІ ПО РЕМОНТУ АВТОМОБІЛІВ,
ГОЛОВНИЙ БУХГАЛТЕР.

За довідками звертатися у відділ кадрів на адресу: 317900, м. Олександрія, вул. Свердлова, 78.
АДМІНІСТРАЦІЯ.

ДО ВІДОМА КЕРІВНИКІВ ПІДПРИЄМСТВ, ПРОЕКТНИХ ОРГАНІЗАЦІЙ, КОЛГОСПІВ, РАДГОСПІВ І НАСЕЛЕННЯ.

Якщо вам необхідно провести будь-які земляні роботи, виясніть у виконкомі міської Ради народних депутатів, чи не проходять на місці намічених робіт підземні кабельні лінії зв'язку і кому вони належать. В м. Олександрії діє ордерна система на розробку грунту. Всі будівельні організації, перш ніж проводити земляні роботи в зоні підземних комунікацій, повинні одержати в міськвиконкомі ордер (дозвіл) на проведення земляних робіт, якщо ці роботи плануються в межах міста.

На заміських ділянках траси підземні кабельні лінії зв'язку позначені замірними стовпчиками і попереджуючими знаками.

Згідно «Правил охорони ліній зв'язку», затверджених постановою Ради Міністрів СРСР від 22 липня 1969 року № 567, на виконання робіт в охоронній зоні підземних кабельних ліній зв'язку та радіофікації одержіть письмове погодження в таких підприємствах зв'язку:

— в кабельній дільниці № 3 ТУСМ-8 за адресою: 317922, м. Олександрія, пров. Блюхера, 11, телефон 2-31-97;

— в кабельній дільниці № 4 ТУРМС за адресою: 317921, м. Олександрія, вул. Культурна, 131, телефон 2-02-22;

— в експлуатаційно-технічному вузлі зв'язку за адресою: 317921, м. Олександрія, вул. Культурна, 131, телефон 2-03-05;

— в районному вузлі зв'язку за адресою: 317900, м. Олександрія, пр. Леніна, 58, телефон 2-20-25.

Без дозволу виконкому і виклику представника підприємства, яке обслуговує кабельну лінію зв'язку, виконання робіт в охоронній зоні кабельної лінії забороняється.

За пошкодження кабельних ліній зв'язку Указом Президії Верховної Ради УРСР встановлена кримінальна відповідальність.

Адміністрації ТУСМ-8, ТУРМС, Олександрійського районного ЕТВЗ.

ОЛЕКСАНДРІЙСЬКОМУ АВТОТРАНСПОРТНОМУ ПІДПРИЄМСТВУ № 10062 ПОТРІБНІ НА ПОСТІЙНУ РОБОТУ:

БУХГАЛТЕР,
ВОДІЇ 1 і 2 класів,
ШТУКАТУР-МАЛЯР,
МУЛЯРИ,
ТЕСЛЯРІ,
КОВАЛЬ,
МАЛЯР,
ТОКАР,
СЛЮСАРІ 3—5 розрядів,
ЗАПРАВНИК,
АВТОКРАНІВНИК.

За довідками звертатися у відділення по працевлаштуванню на адресу: 317900, м. Олександрія, вул. Шевченка, 91 та у відділ кадрів підприємства: 317900, м. Олександрія вул. Свердлова, 78.
АДМІНІСТРАЦІЯ.

«ЛЕНИНСКОЕ ЗНАМЯ» — орган Александрийских городского и районного комитетов Компартии Украины, городского и районного Советов народных депутатов Кировоградской области (выходит на украинском языке).

АДРЕСА РЕДАКЦІЇ: Індекс 317900, м. Олександрія, вул. Шевченка, 74.

ТЕЛЕФОНИ: редактора — 2-23-45 відділів: партійного життя — 2-24-33, промисловості — 2-36-63, сільського господарства—2-27-93, відповідального секретаря — 2-35-63, відділу листів — 2-01-43, приймальні — 2-22-32, бухгалтера — 2-27-93.

Олександрійська міська друкарня Кіровоградського облуправління у справах видавництв, поліграфії і книжкової торгівлі. м. Олександрія, вул. Шевченка, 81.
Індекс 62065. Спосіб друку високий. Телефони: 2-31-35, 2-34-70. Тираж 27850. Обсяг 1 друк. арк. Зам. № 5340.

ПРОЛЕТАРІ ВСІХ КРАЇН, ЄДНАЙТЕСЯ!

ГАЗЕТА НАГОРОДЖЕНА ПОЧЕСНОЮ ГРАМОТОЮ ПРЕЗИДІЇ ВЕРХОВНОЇ РАДИ УРСР

Ленінський ПРАПОР

ОРГАН ОЛЕКСАНДРІЙСЬКИХ МІСЬКОГО ТА РАЙОННОГО КОМІТЕТІВ КОМПАРТІЇ УКРАЇНИ, МІСЬКОЇ ТА РАЙОННОЇ РАД НАРОДНИХ ДЕПУТАТІВ КІРОВОГРАДСЬКОЇ ОБЛАСТІ

Серпень
14
П'ятниця
1981
№ 130 (9154)
Ціна 2 коп.
Газета виходить у вівторок, середу, п'ятницю, суботу.

ГАЗЕТА ВИДАЄТЬСЯ З 26 БЕРЕЗНЯ 1919 РОКУ

Кадри і виробництво

В НАШІЙ країні приділяється постійна увага підвищенню рівня професійно-технічних знань трудящих, піднесенню політичної активності, вихованню свідомого ставлення до справи. Про це свідчать прийняті нещодавно постанови ЦК КПРС і Ради Міністрів СРСР «Про заходи по дальшому удосконаленню підготовки і підвищення кваліфікації робітників на виробництві», ЦК КПРС, Ради Міністрів СРСР і ВЦРПС «Про дальше зміцнення трудової дисципліни і скорочення плинності кадрів у народному господарстві».

Мова йде про ефективне використання кадрів, спрямування всіх зусиль на підвищення продуктивності праці. Прикладом може служити ритмічна робота колективу заводу гірського воску, де налагоджена тісна взаємодія командирів виробництва, інженерних служб і робітничого колективу. Тут раціонально використовують трудові ресурси, впроваджують передовий досвід, елементи наукової організації праці.

Завод з місяця в місяць перевиконує плани. Так, 7-місячну програму завершено майже на декаду раніше, вироблено додатково на 185 тисяч карбованців продукції, порівняно з відповідним періодом 1980 року продуктивність праці зросла на 3,4 процента.

Ефективно використовують кадри на шахті «Світлопільська». Всі бригади тут укомплектовані кваліфікованими гірниками. Для них створені відповідні умови для продуктивної діяльності. Широко розвинуте наставництво.

Колектив шахти йде в авангарді змагання серед вугільних підприємств об'єднання «Олександріявугілля». На надплановому рахунку шахтарів за 7 місяців є 36,5 тисячі тонн вугілля. Продуктивність праці порівняно з відповідним періодом минулого року підвищилася на 24,7 процента.

Нині особливо зросло значення таких факторів, як уміле обслуговування техніки і устаткування, створення стабільних кадрів на кожній дільниці, в цеху, ефективне використання робочого часу. Належну увагу надають цим питанням на електромеханічному заводі, швейній фабриці, розрізі «Морозівський», в райенергоуправлінні, на фабриці діаграмних паперів.

Хорошою школою виховання трудящих є впровадження бригадних форм організації праці, госпрозрахунку. На жаль, ці прогресивні методи ще слабо впроваджують в будівельних управліннях міста. Гальмує справу слабка інженерна підготовка будівельного виробництва, незабезпеченість матеріалами. За підрахунками спеціалістів тресту «Олександріяважбуд» щодня втрачається 15—20 процентів робочого часу через різні організаційні неполадки. І це в той час, коли на будівництві відчувається гостра нестача кадрів.

Ще більше марнують часу будівельники управлінь тресту «Олександріявуглебуд». Не випадково вони виконують плани роботи за місяць лише на 45—75 процентів. Серед будівельників помітна велика плинність кадрів.

Не раціонально використовують трудові ресурси на заводах підйомно - транспортного устаткування, цегельному, залізобетонних виробів, ремонтно-механічному «Укрремтресту», ремонтно - механічному комбінату «Кіровоградважбуд». Колективи цих підприємств не справляються з планами по продуктивності праці, працюють гірше, ніж у минулому році.

Сучасне виробництво вимагає, щоб кожен працівник трудився з повною віддачею, постійно підвищував продуктивність праці. На це повинні націлювати кадри партійні і профспілкові організації, інженерно - технічні працівники на кожній ділянці виробництва.

Збільшити випуск товарів, поліпшити їх якість

Центральний Комітет КПРС і Рада Міністрів СРСР прийняли постанови «Про заходи по збільшенню виробництва товарів першої потреби в 1981—1985 роках і повнішому задоволенню попиту населення на ці товари» і «Про збільшення виробництва товарів масового попиту, підвищення якості і поліпшення їх асортименту в 1981—1985 роках».

З метою забезпечення практичної реалізації рішень XXVI з'їзду КПРС про неухильне піднесення матеріального і культурного рівня життя народу в постанові «Про заходи по збільшенню виробництва товарів першої потреби в 1981—1985 роках і повнішому задоволенню попиту населення на ці товари» передбачено комплекс заходів по прискоренню розвитку виробництва вказаних товарів. Передбачено, зокрема, забезпечити будівництво в містах і районних центрах, які мають вільні трудові ресурси, спеціалізованих підприємств малої потужності по випуску ряду товарів.

У постанові «Про збільшення виробництва товарів масового попиту, підвищення якості і поліпшення їх асортименту в 1981—1985 роках» міністерствам і відомствам СРСР і Радам Міністрів союзних республік встановлені завдання по випуску ряду товарів культурно - побутового і господарського призначення.

У постанові вказано додаткові заходи по підвищенню економічної заінтересованості підприємств важкої індустрії в максимальному використанні наявних виробничих потужностей для дальшого збільшення випуску товарів культурно - побутового і господарського призначення, поліпшення їх асортименту і якості.

Для здійснення наміченої програми по розширенню виробництва промислових товарів народного споживання передбачено значне збільшення капіталовкладень у 1981—1985 роках.

Центральний Комітет КПРС і Рада Міністрів СРСР вважають, що розширення виробництва і поліпшення якості товарів народного споживання набувають тепер першорядного значення в реалізації рішень XXVI з'їзду партії по піднесенню добробуту радянського народу і найбільш повному і всебічному задоволенню всезростаючих запитів населення і вимагають від партійних, радянських, господарських і профспілкових органів на всіх рівнях вжити конкретних заходів для забезпечення виконання завдань.

(ТАРС).



Механізатори другого відділка колгоспу імені Карла Маркса Павло Леонтійович Михайленко, Володимир Якович Балацький та Григорій Минович Гольонко працюють в ці дні на оранці грунту під озимі культури. Кожен тракторист при нормі 5,8 гектара виорює щодня по 7—10 гектарів. В цьому відділку вже зорано 800 гектарів угідь під озимі з запланованих 1000.

ПОДАЮТЬ ПРИКЛАД

На кукурудзяних полях колгоспу імені Свердлова ведуть заготівлю силосу два агрегати. Механізатори Андрій Лісковий та Микола Федорцов за перші дні накосили понад 2 тисячі центнерів силосної маси з кукурудзи.

Зразки в роботі показує А. Лісковий. Він працює в кормозаготівельній бригаді. Зараз механізатор щодня скошує по 6—7 гектарів кукурудзи на силос.

На відвезенні зеленої маси від комбайнів високого виробітку добиваються шофери Григорій Рубан, Андрій Воробйов та Володимир Карпенко.

В. ПОПОВСЬКИЙ.

НА ЖНИВА В КАЗАХСТАН

Вчора чотирнадцять механізаторів з колгоспів та радгоспів нашого району виїхали в Тургайську область допомагати казахським хліборобам збирати врожай першого року одинадцятої п'ятирічки.

Серед тих, хто виявив бажання жнивувати в Казахстані, М. С. Козюк з колгоспу «Заповіт Леніна», В. І. Козинець з колгоспу «Ленінським шляхом», П. С. Алексеєв з колгоспу «Україна» та інші.

В. КАЛАШНИК.

Назустріч Дню шахтаря

ДОСТРОКОВО

Гідну зустріч Дню шахтаря готують трудівники шахти «Верболозівська». Видобувна дільниця № 1, яку очолює П. С. Сокуренко, з початку року видала на-гора 17 тисяч тонн надпланового вугілля і 11 серпня виконала виробниче завдання восьми місяців.

Бригада гірничих робітників очисного вибою (бригадир В. І. Орловський) щодня видобуває понад план більше 100 тонн вугілля. Середньодобове навантаження на лаву становить 907 тонн.

А робітники підготовчої дільниці № 4, якою керує С. Б. Тягінко, план восьми місяців завершили 10 серпня. Вже пройдено 27 метрів гірничих виробок у рахунок вересня.

Л. БОРИСКІНА, начальник планового відділу.

Завдання перевиконали

Сумлінно трудяться в цьому році гірники розрізу «Морозівський». Виробниче завдання семи місяців виконане на 103,3 процента.

Вагому лепту в справу виконання плану внесли трудівники розкривних дільниць № 1 і № 2. Зміни, які очолюють гірничі інженери Ю. О. Баштанник, В. О. Нефьодов, значно перевиконали свої соціалістичні зобов'язання. 20,1 тисячі тонн вугілля понад план дали робітники видобувної дільниці. Лише зміна гірничого майстра В. Є. Убийвовка відвантажила 13650 тонн надпланового вугілля. А робітники цеху залізничного транспорту сприяли його швидкому вивезенню. Тут відзначилася у праці зміна поїзного диспетчера Л. І. Корсун.

Г. КРАМАРЕНКО.

В рахунок вересня

Ще 18 липня виконала своє восьмимісячне виробниче завдання видобувна дільниця № 2 шахти «Світлопільська». Бригада, яку очолює В. С. Вакуленко, додатково до плану видобула 13515 тонн вугілля.

Не відстають від своїх товаришів і гірники видобувної дільниці № 1. Бригада під керівництвом М. І. Мірошниченка продовжує нарощувати темпи. На її надплановому рахунку 12109 тонн.

Добре працюють прохідники. Бригада Д. Д. Кірсанова за сім місяців пройшла 127 метрів гірничих виробок понад завдання. Зараз лише кілька днів відділяють її від виконання восьмимісячного плану.

Перед в соціалістичному змаганні на честь свята шахтарів веде дільниця гірничо - капітальних робіт (начальник В. Л. Гребенников). Вона вже виконала восьмимісячний план і пройшла додатково 106 метрів гірничих виробок.

М. МУДРЕЦЬ, інженер.

Не знижують темпів

Після напружених жнивних робіт механізатори радгоспу «Шарівський», не знижуючи темпів, включились в обмолот насіння цукрових буряків, які цього року займають 510 гектарів.

Щоб не допустити механічного пошкодження і зберегти високі посівні якості насіння, доводиться комбайнерам вести обмолот висадків на малій швидкості, понижених обертах молотарки. Та і за цих умов передові комбайнери М. І. Вінник, І. І. Клюшник, О. А. Багрій та М. Ю. Гонтарюк перевиконують норми виробітку. Вони вже намолотили по 45—50 тонн насіння цукрових буряків.

А. БОГАЧОВ, сількор.

Сільськогосподарський огляд

Щоб вдосталь і високої якості

За даними Центрального статистичного управління сіяні трави в республіці скошені більш як на 6 мільйонах гектарів, або на 94 процентах площ. Заготовлено понад 27 мільйонів тонн грубих кормів, в тому числі майже 5 мільйонів тонн сіна, більше 9—сінажу, 13,2—соломи, закладено 5 мільйонів тонн силосної маси, виготовлено 782 тисячі тонн трав'яного борошна і січки.

Як передбачено Основними напрямами, в одинадцятій п'ятирічці ферми республіки мають забезпечити середньорічне виробництво м'яса (у забійній вазі) 3,9—4,1 млн. тонн і молока 22,5—23 млн. тонн, що значно більше, ніж у минулому п'ятиріччі. Щоб досягти цього, треба перш за все припасти вдосталь і високої якості кормів.

— В господарствах республіки, — сказав начальник управління кормів, лук і пасовищ В. Р. Панченко, — багато робиться, щоб забезпечити високу віддачу фуражного поля. У колгоспах і радгоспах кормовиробництво виділено у самостійну галузь.

З настанням зелених жнив всюди діють комплексні та міжгосподарські кормозаготівельні загони. Завдання стоїть так, щоб у розрахунку на корову заготовити тонну сіна і трав'яної січки, 4—5 тонн кормових коренеплодів і баштанних культур, 10 тонн силосу і сінажу, а на свиноматку — понад 3 тонни комбінованого силосу.

Заготівля кормів нині проходить краще, ніж торік. У розрахунку на корову в республіці уже припасено по 0,8 тонни сіна і трав'яної січки. Понад дві тонни їх надбали господарства Закарпаття. З річним завданням справилися Кримська, Ворошиловградська, Дніпропетровська, Донецька, Кіровоградська, Одеська, Тернопільська та інші області. Однак за останні два тижні у деяких місцях напруження на сінокосі спало, хоч у цілому ряді районів ще не скошено чимало трав другим укосом. Мало припасено сіна у Вінницькій, Запорізькій, Миколаївській, Полтавській та Харківській областях.

Велику увагу слід приділити нагромадженню соломи і полови — важливого резерву грубих кормів. Якщо в Кримській, Дніпропетровській та інших областях скиртування їх проходило слідом за обмолотом, то у ряді господарств Вінницької, Кіровоградської, Чернівецької допускається значний розрив між обмолотом та скиртуванням, що призводить до зниження поживних якостей її.

Помітно знизилися темпи виробництва трав'яного борошна і січки. У багатьох областях, зокрема Полтавській, Запорізькій, ще не на повну потужність використовуються сушильні агрегати. Протягом останніх двох тижнів кожен з них в середньому виробив лише по 2—4 тонни.

Розпочалося силосування кукурудзи. Для більш успішного збирання її слід застосувати виправданий на жнивах бахтовий метод роботи. В Чернігівській області, зокрема, торік непогано зарекомендували себе на косовиці кукурудзи кооперовані загони кількох господарств. Зусиллями такого загону щодня закладають у траншеї по 800—1200 тонн подрібненої маси.

Слід використати всі можливості, всі наявні резерви для забезпечення громадського тваринництва поживними кормами.

(РАТАУ).

Як виконуються зобов'язання

24 січня на сторінках «Ленінського прапора» опубліковано соціалістичні зобов'язання колективу свиноферми колгоспу «Ленінським шляхом». В них говориться, що тваринники у першому році одинадцятої п'ятирічки намітили одержати 1610 поросят, або по 23 на кожну основну свиноматку. Передбачено протягом року одержувати в середньому по 400 грамів приросту живої ваги кожної тварини на добу. Державі продати 820 центнерів свинини.

Підсумки роботи свинарок за 7 місяців показують, що колектив ферми, який очолює член КПРС Т. М. Сумченко, свої соціалістичні зобов'язання виконує не по всіх показниках.

Якщо, скажімо, з початку року одержано 1413 поросят, або по 20,2 на кожну основну свиноматку, то зобов'язання по виробництву свинини здійснено лише на 45 процентів.

Державі продано 526 центнерів свинини. Кожну тварину продавали вагою не менше 110 кілограмів при зобов'язанні 105. Але добові прирости живої ваги кожної тварини становили всього - на-всього по 152 грами.

Перевіряє оглядова сількорівська бригада

В чому ж причина низьких приростів ваги свиней? Насамперед, в недостатній кількості концентрованих кормів. В зимовий період в загальну кількість кормів входило 40 процентів концентратів замість передбачених 70. В недостатній кількості одержують їх тварини й нині.

Не все гаразд на фермі із створенням нормальних умов праці свинарок. А виконання доведених завдань і соціалістичних зобов'язань в значній мірі залежить від цього.

В корпусі маточного поголів'я постійно підтримується належний порядок, станки побілені. Нещодавно обладнано спеціальний майданчик для годівлі тварин, де одноразово годують 30—50 свиноматок. На видному місці вивішені соціалістичні зобов'язання свинарок. Приклад у праці показує депутат Войнівської сільської Ради Р. О. Привалова.

А в питанні полегшення праці тваринників тут мало що зроблено. В корпусі переважає ручна праця. Потребують ремонту гноєтранспортери.

Гірші справи в корпусі відгодівлі тварин. Тут старі, примітивні приміщення. Переважає ручна праця свинарок. Керівники колгоспу не подбали про ремонт та підготовку корпусів до зими, про механізацію трудомістких процесів.

Л. РОМАНЕЦЬ, Г. БАТРАКОВА — свинарки, В. СОКОЛОВ — працівник редакції.

Незабаром конференція

24 серпня вчителі, керівники шкіл, працівники дошкільних установ району зберуться на традиційну педагогічну раду. В її роботі візьмуть також участь працівники партійних і радянських органів, профспілкові і комсомольські працівники, представники профтехучилищ, колгоспів, батьківських комітетів.

На серпневій конференції йтиме ділова розмова про завдання педагогічних колективів шкіл, дошкільних закладів у світлі рішень XXVI з'їзду КПРС і XXVI з'їзду Компартії України, будуть проаналізовані позитивні процеси і негативні явища в практиці народної освіти в районі, викриті їх причини.

Чільне місце займуть питання підвищення якості навчання, трудового і морального виховання, зміцнення зв'язку навчання з життям, накреслюватимуться заходи для успішної роботи над новими програмами, що вводяться з 1981/82 навчального року.

Особлива увага приділятиметься узагальненню досвіду вивчення матеріалів з'їзду.

Під час конференції працюватиме педагогічна виставка, яка відображатиме досвід роботи колективів шкіл, дошкільних і позашкільних закладів району по комуністичному вихованню підростаючого покоління.

Серпнева нарада—важлива подія в житті кожного вчителя. Хай же буде вона плідною.

Т. ПРИЩЕПОВА.



Дніпропетровська райсільгосптехніка обслуговує 21 радгосп, 3 птахофабрики і 5 інших сільськогосподарських підприємств, які виробляють продукцію для населення Дніпропетровська і Дніпродзержинська. Щоб забезпечити найкраще використання і ремонт техніки в райсільгосптехніці впроваджено комплексну систему управління якістю. Тепер всі роботи по ремонту механізмів і відновленню деталей проводяться згідно з стандартами за талонами якості. Підвищилась відповідальність кожного спеціаліста.

На знімку: в цеху по відновленню деталей і ремонту дощувальних машин.

Фото А. Запари.

(Фотохроніка РАТАУ).

Рівняння на ветеранів

Багато в колгоспі імені Леніна різних виробничих та побутово - культурних закладів. І важко сказати, на будівництві яких з них не працював Андрій Зіновійович Єгоров. 24 роки він працює беззмінно в колгоспній будівельній бригаді. Вміє Андрій Зіновійович зводити стіни з цегли чи бутового каменю, добре знає і теслярську справу. Він також добрий жерстяник.

А. З. Єгоров уміло передає свої знання молодим будівельникам. Зараз він навчає мулярській та теслярській справі М. Рублевського, В. Оревського та Ф. Ілліна, які недавно влились в колектив колгоспної будівельної бригади.

Разом з А. З. Єгоровим став будівничим і Андрій Гнатович Зубов. Він теж уміє виконати будь-які роботи.

Нині колгоспні будівельники проводять ремонтні роботи на тваринницьких фермах. І тут всі рівняють крок на ветеранів бригади А. З. Єгорова та А. Г. Зубова.

А. КОСАТИЙ.

Замовлення держави—непорушне

Дані про хід продажу державі продуктів тваринництва господарствами району за сім місяців року в процентах до завдання трьох кварталів (перша графа — молока, друга—м'яса, третя—яєць):

«Заповіт Леніна»	134	74	66
«Прогрес»	78	91	32
«Червоний прапор»	65	64	79
ім. Леніна	59	92	38
ім. Петровського	58	40	118
«Україна»	58	31	59
«Прапор комунізму»	57	86	83
«Росія»	56	47	82
ім. В. Ульянова	52	78	83
«Ленінським шляхом»	52	73	67
ім. Енгельса	50	53	91
«Перемога»	46	39	221
ім. Шевченка	46	36	22
ім. Фрунзе	41	41	146
ім. Карла Маркса	38	27	—
ім. Кірова	38	29	71
ім. Димитрова	37	35	179
ім. Свердлова	35	44	78
ім. Калініна	35	28	72
По колгоспах	50	55	66
РАЛГОСПИ			
Цукрокомбінат	74	67	—
Кінзавод	70	48	—
«Шарівський»	65	67	—
ім. Гагаріна	54	65	493
«Більшовик»	50	71	297
Радгосп-технікум	44	75	97
По району	52	57	71

Великих зусиль докладають до того, щоб виконати замовлення держави на продукти тваринництва працівники ферм колгоспу «Заповіт Леніна». Господарство достроково реалізувало план трьох кварталів по продажу державі молока. Тут і в ці дні одержують від кожної корови майже по 11 кілограмів молока.

Порівняно з відповідним періодом минулого року продаж м'яса в колгоспі зріс на 1217 центнерів. До кінця кварталу протопопівцям ще треба продати його державі 4218 центнерів. Зараз у колгоспі «Заповіт Леніна» на дорощуванні та відгодівлі стоїть близько семи тисяч тварин.

Є всі можливості виконати план трьох кварталів продажу державі молока в колгоспі «Прогрес» та радгоспі цукрокомбінату. Головною умовою забезпечення виконання замовлення держави є боротьба за те, щоб не допустити зниження продуктивності дійного стада. І цього поярки обох господарств добиваються. Тут нині надоюють по 8,2 та 9,7 кілограма молока від кожної корови за день.

Збільшили проти відповідного періоду минулого року продаж м'яса державі колгоспи імені Володимира Ульянова, імені Свердлова, «Прапор комунізму», імені Леніна, «Червоний прапор», радгоспи «Більшовик» та цукрокомбінату.

Загалом же район відстає з виконанням замовлень держави на молоко, м'ясо та яйця. Продаж молока знизився проти відповідного періоду минулого року на 31282 центнери, м'яса—на 3904 центнери. Яєць продано менше минулорічного на 477,4 тисячі штук.

Ганебно відстають по продажу молока колгоспи імені Свердлова, імені Димитрова, імені Фрунзе, імені Карла Маркса, імені Кірова, імені Калініна та «Перемога». Ці господарства порівняно з відповідним періодом минулого року зменшили продаж молока на 2000—3400 центнерів. І зараз тут низька продуктивність дійного стада. Так, у колгоспах імені Фрунзе, «Перемога» та імені Калініна, в радгоспі - технікумі та радгоспі «Більшовик» за день одержують лише по 4,5—5 кілограмів молока від кожної корови.

У великому боргу по продажу державі яєць залишається колгосп імені Леніна. Господарство з початку року продало державі півтора мільйона яєць при плані 4041 тисяча на три квартали. На 120—332 тисячі яєць менше, ніж торік, продали державі колгоспи імені Калініна, «Ленінським шляхом» та радгосп-технікум.

Л. ЖАБОТЕНКО, інспектор по закупівлі і якості сільгосппродуктів.

Звіти і вибори в партгрупах

Ліквідувати відставання

Звітна доповідь партгрупорга дільниці № 3 кранового цеху заводу підйомно - транспортного устаткування Г. М. Лисенка була змістовною і самокритичною.

Як доповідач, так і виступаючі говорили про розстановку і навчання комуністів, про виконання партійних доручень та виробничих обов'язків, про організацію соціалістичного змагання.

За звітний період проведено 13 зборів. На них велася розмова про авангардну роль комуністів, заслуховувалися звіти майстрів і начальника дільниці Б. Г. Олійниченка про хід виконання планів і соціалістичних зобов'язань та ін.

Промовці відмічали, що в складних умовах колектив дільниці з виробничим завданням 1980 року справився успішно. Всі 13 комуністів групи старанно трудяться і в нинішньому році. Бригади, які очолюють О. Є. Єгоров та В. М. Петренко, змінні завдання по електрозварюванню мостів та складанню головних блоків виконують на 107—110 процентів. Проте в цілому колектив дільниці відстає. За сім місяців недодано 120 кранів. Це майже місячне завдання. Тільки за перші п'ять днів серпня країні недодано п'ять кранів.

Комуністи В. І. Зарічний, А. В. Кулик, С. І. Новиков, М. Г. Токар, В. І. Потапов, Г. М. Лисенко та інші у промовах наголошували на причини відставання.

На дільниці не відчувається належної боротьби за високу продуктивність праці. Окремі виробничники пасивно ставляться до своїх обов'язків, допускають брак. Занедбано раціоналізаторську і наставницьку роботу. На низькому рівні інженерний догляд за устаткуванням.

Партійна група не спрямовувала зусилля колективу на боротьбу за економію і бережливість. Не по - господарськи використовувались електроди та інші матеріали.

— Щоб забезпечити виконання плану, — сказав майстер дільниці Г. М. Лисенко, — треба щодоби складати п'ять кранів. Але ми цього завдання не виконуємо, та це не турбує керівників заводу.

Промовці також говорили про низький рівень масово - політичної роботи в колективі. Допускають формалізм агітатори, політінформатори. Дуже рідко виступають лектори.

Багато говорилось про поліпшення побутових умов робітників. І це не випадково. Адміністрація заводу не вирішила проблеми постачання питної води на місце роботи. Не все гаразд з освітленням цехів, забезпеченням спецодягом робітників. Не забезпечує запитів людей заводська їдальня у нічну зміну. Про це говорили промовці В. І. Потапов, М. Г. Токар, Г. М. Лисенко, С. І. Новиков, В. І. Зарічний.

Комуністи висловили серйозні претензії на адресу партбюро цехової парторганізації та парткому заводу за недоліки в керівництві партгрупами.

На зборах виступила з промовою другий секретар міськкому Компартії України С. А. Балаянц і загострила увагу на підвищенні авангардної ролі комуністів, піднесенні бойовитості партійної групи у боротьбі за виконання виробничих завдань.

Збори накреслили заходи поліпшення роботи і обрали партгрупоргом А. В. Кулика.

Л. САВІН,
позаштатний кореспондент.



СВЕРДЛОВСЬКА ОБЛАСТЬ. В два рази підвищити вироблення електроенергії в одинадцятій п'ятирічці зобов'язалися трудівники Білоярської атомної електростанції імені Курчатова. Станція вносить істотний вклад в енергопостачання Уралу. На Білоярській АЕС працює енергоблок з реактором на швидких нейтронах потужністю 600 тисяч кіловат. Цей, третій ліком, блок АЕС підвищив загальну потужність станції до 900 тисяч кіловат.

На знімках: вгорі — начальник зміни Н. Ф. Циганков біля пульта управління третього блока; внизу—атомний реактор на швидких нейтронах.

Промисловість, будівництво, транспорт

Підбито підсумки роботи промислових підприємств міста за 7 місяців 1981 року. За даними районного інформаційно - обчислювального центру державної статистики виробничі колективи справилися з планами реалізації продукції так (перша графа — виконання 7-місячного плану, друга — темпи росту порівняно з відповідним періодом 1980 року в процентах):

ВУГІЛЬНА ПРОМИСЛОВІСТЬ

Шахта «Світлопільська»	108	115,6
Теплоелектроцентраль № 1—2	107,9	93,7
Теплоелектроцентраль № 3	106,4	102,6
Брикетна фабрика «Байдаківська»	105,2	101,7
Шахта «Верболозівська»	104,9	93,7
Розріз «Морозівський»	103,3	91
Райенергоуправління	103	101,4
Рудоремонтний завод	103	97,8
Розріз «Бандурівський»	101,1	94,3
Розріз «Верболозівський»	100,1	130,9
Брикетна фабрика «Димитровська»	99	101,3
По Олександрійській групі підприємств виробничого об'єднання «Олександріявугілля»	**101,6**	**100,7**

З початку року додатково до плану видобуто 86,8 тисячі тонн вугілля, вироблено понад 7 тисяч тонн брикетів, 6,4 мільйона кіловат-годин електроенергії.

ТАК ПРАЦЮВАЛИ ІНШІ ПІДПРИЄМСТВА МІСТА

Швейна фабрика	104,9	111,1
М'ясокомбінат	104,9	98,6
Завод гірського воску	104,3	107,7
Учбово-виробниче підприємство УТОС	104,2	107,4
Мебельна фабрика	103,7	126,3
Електромеханічний завод	102,8	150
Завод продтоварів	102,6	110,6
Фабрика діаграмних паперів	101,4	115,1
Хлібозавод	101,3	105
Механічний завод	101	103,3
Авторемонтний завод	100,6	95,7
Пивоварний завод	100,1	111,8
Друкарня	100	104,2
Ремонтно-механічний завод комбінату «Кіровоградважбуд»	97,1	108,1
Ремонтно-механічний завод «Укрремтресту»	96,6	57,8
Завод залізобетонних виробів	92	99,6
Цегельний завод	90,1	94
Завод підйомно-транспортного устаткування	86,2	93,5
Молокозавод	82,4	131
По місту	**100,8**	**107,7**

Більшість колективів промислових підприємств успішно справляється з доведеними планами, виконує взяті зобов'язання. Значно збільшили обсяг реалізації продукції порівняно з відповідним періодом 1980 року електромеханічний завод, швейна фабрика, мебельна фабрика, завод продтоварів та інші.

По місту обсяг реалізації виробів зріс на 7,7 процента при плані 6,9 процента.

З початку року додатково до завдання вироблено 650 тонн вуглелужних реагентів, 69 тонн гірського воску, 1,2 мільйона квадратних метрів діаграмних стрічок, 97 тонн хлібобулочних і 207 тонн макаронних виробів та інше. Додатково реалізовано продукції на 1 мільйон 338 тисяч карбованців.

Окремі підприємства допускають відставання. В результаті недодано до плану 1634 тисячі штук цегли, 160 тонн чавунного литва, 125 мостових кранів.

Завдання по побутовому обслуговуванню населення за 7 місяців виконано на 101 процент.

Будівельні організації працювали так (перша графа — виконання 7-місячного плану будівельно-монтажних робіт по генпідряду, друга — власними силами у процентах):

Будівельне управління № 5	123,2	99,9
Управління механізації	105,4	105,4
Монтажне управління	104,1	107,8
Житлово комунальна контора	101,5	101,5
Будівельне управління № 3	96,8	101
Будівельне управління № 4	79,9	63,9
По тресту «Олександріяважбуд»	**100,2**	**97,9**
Вуглебудівельне управління	75,5	75,5
Будівельне управління № 3	63,1	42,2
Шахтобудівельне управління	46,8	47,9
По тресту «Олександріявуглебуд»	**62**	**54,3**
По місту	**87,1**	**84,4**
Шляхове рембудуправління облрембудтресту	104,4	104,4
Рембудуправління облрембудтресту	102,5	98,6
Будівельне управління № 557	97,9	97,7
Геологорозвідувальна експедиція	96,3	96,3
Пересувна мехколона № 14	86,5	91,2

Будівельники тресту «Олександріяважбуд» за сім місяців виконали робіт по генпідряду на 20 тисяч карбованців більше, ніж передбачалося, а з завданням власними силами не справились. Як і раніше, ганебно відстають будівельники тресту «Олександріявуглебуд».

Колективи автотранспортних підприємств міста працювали так (перша графа — виконання планів вантажоперевезень за 7 місяців у процентах, друга — перевезено вантажів понад завдання в тисячах тонн):

Автобаза виробничого об'єднання «Олександріявугілля»	112,7	1477
Автобаза № 23	101,5	20,1
Автотранспортне підприємство № 10062	101,1	24,2

Колектив АТП № 10011 план пасажироперевезень за 7 місяців виконав на 100,7 процента.

Торговельні організації міста працювали так (перша графа — виконання плану товарообороту за 7 місяців у процентах, друга — продано товарів додатково до завдання в тисячах карбованців):

Відділ робітничого постачання	101,2	218
Комбінат громадського харчування	100,5	18,6
Міськзмішторг	99,8	

На міжнародні теми

Варварське рішення

Президент США Р. Рейган дав наказ про повномасштабне виробництво нейтронної зброї — найбільш нелюдського засобу масового знищення, а представник Білого дому повідомив, що нейтронна зброя вже перебуває в стадії складання.

Слід нагадати, що ще в 70-х роках Пентагон узяв курс на створення і розгортання нейтронної зброї, або, як її ще називають, —«зброї підвищеної радіації». Не соромлячись, у Вашінгтоні всіляко вихваляли цей варварський засіб масового знищення на тій підставі, що він убиває тільки людей, залишаючи цілими матеріальні цінності.

Буря протестів світової громадськості примусила тодішнього президента США Картера відступити, оголосити в 1978 році про припинення виробництва нейтронної зброї і відстрочити реалізацію планів її розміщення в Західній Європі.

Нині США, як видно, вирішили провести цю маячну ідею в життя. Явно усвідомлюючи, якою буде світова реакція на рішення Вашінгтона, Білий дім заявляє, що поки що запаси нейтронної зброї зберігатимуться на американській території. Але, як повідомляє американська телекампанія Ен-бі-сі, «Європа — найбільш імовірний район воєнних дій, де можна застосувати нейтронну зброю, і її розгортання там — лише питання часу».

Акція адміністрації Рейгана викликала гнів і обурення світової громадськості, яка розцінює її як ще один, вкрай небезпечний крок до роздування гонки озброєнь і нагнітання загрози виникнення ядерної війни. З офіційним осудом американського рішення виступили уряд Норвегії, міністри закордонних справ Швеції і Данії, прем'єр-міністр Індії Індіра Ганді.

«Нейтронна бомба є частиною божевільного плану ведення ядерної війни, в якій Західну Європу свідомо буде принесено в жертву», — пише англійська газета «Морнінг стар». Вона закликає народи Західної Європи об'єднатися, щоб заступити шлях на континент як нейтронній зброї, так і новим американським ракетам. Французька газета «Юманіте» вказує на небезпечність існуючих у США теорій «обмежених» ядерних воєн з використанням нейтронної зброї, які базуються на сценарії виникнення такого конфлікту на території Європи, тоді як території США він не торкнеться. Навіть газета «Вашінгтон пост» визнає, що в політиці Вашінгтона «переважають імпульси «холодної війни». Можна не сумніватися, що ядерні амбіції Пентагону і цього разу наштовхнуться на рішучий опір народів світу, і насамперед Західної Європи, які не хочуть бути заложниками агресивних палійських планів американського імперіалізму.

І. АБЛАМОВ,
оглядач ТАРС.

ЛЕНІНСЬКИЙ ПРАПОР
3 стор. 14 серпня 1981 р.

Молоді ентузіасти

Справжній трудовий гарт пройшли члени будівельного загону «Мрія» на спорудженні середньої школи на 1568 учнів. Таку поетичну назву юнаки і дівчата вибрали для свого колективу неспроста. Адже кожен із них мріє залишити в рідному місті добрий слід.

Завзято, з молодечим вогником трудилися на новобудові старшокласники СШ № 17 Григорій Роговий, Сергій Кругленко, Алла Дяченко, Світлана Жарко, Валентина Ільченко, Олександр Бордюг, учениця СШ № 15 Олена Прохоренко, учень СШ № 5 Дмитро Самохвалов та інші. Майже щодня хлопці й дівчата справлялися з завданнями, які їм давали майстри і бригадири.

З подвійною енергією працювали комсомольці під час перебування в Олександрії космонавтів Л. І. Попова, В. В. Рюміна.

Молодим будівельникам було з кого брати приклад. Поруч працювали їхні вчителі Ніна Вікторівна Будило та Анатолій Антонович Додатко з СШ № 17, а також Галина Опанасівна Майстренко з СШ № 5.

Адміністрація будівельного управління № 3 тресту «Олександріяважбуд» висловлює вдячність вчителям і учням, всім членам загону «Мрія» за допомогу на спорудженні нової школи.

О. ФІЛІПОНЕНКО,
начальник дільниці.



З іменем Ярослава Мудрого зв'язані розквіт і зміцнення Київської Русі. Цей видатний державний діяч багато зробив для розвитку Києва, як політичного і культурного центру, навколо якого об'єднувалися древньоруські землі.

Нині кінематографісти студії імені О. П. Довженка і «Мосфільму» знімають двосерійну картину «Ярослав Мудрий», що відображує ті історичні часи. Сценарій написали П. Загребельний, М. Вепринський і режисер-постановник Григорій Кохан.

На знімку: режисер-постановник Григорій Кохан (праворуч) і артист Юрій Муравицький, виконавець ролі Ярослава Мудрого перед зйомками.

(Фотохроніка РАТАУ).

Слідами неопублікованих листів

Ветеран Великої Вітчизняної війни О. А. Тетьора з селища Приютівка в листі до редакції скаржився на те, що з вини працівників районного вузла зв'язку він з великим запізненням одержав вітальну телеграму.

Редакція направила цю скаргу для вжиття заходів керівникам районного вузла зв'язку. Головний інженер С. Н. Толмачов повідомив редакції, що під час перевірки факти підтвердилися. Згадану телеграму було прийнято в Олександрії 26 червня вночі. Через неуважність телеграфістка Т. О. Єфремова направила її не на Цукрозаводське, а на шосте міське відділення зв'язку. А вже звідти її переслали в селище Приютівку.

За допущений брак в роботі Т. О. Єфремова позбавлена премії.

* * *

Мешканець с. Головківки О. М. Долгий повідомляв в листі до редакції про те, що начальник місцевого відділення зв'язку Н. Ф. Малій інколи приходить на роботу з запізненням, нетактовно поводиться з відвідувачами.

Редакція направляла цього листа для вжиття заходів начальнику райвузла зв'язку О. В. Корнійчуку. Він повідомив, що наведені в листі факти мали місце. За нетактовну поведінку з відвідувачами і порушення графіка роботи на Н. Ф. Малій накладено стягнення.

Алкоголь і захворювання внутрішніх органів

Рідко яке свято обходиться без спиртного. А тим часом алкоголь — це наркотик, який руйнує організм і до якого швидко звикають.

При вживанні алкоголю до 20 процентів його всмоктується в шлунку, решта — в кишечнику. Уже через 5—10 хвилин алкоголь проникає через тканинний бар'єр і потрапляє в кров. При систематичному вживанні спиртних напоїв виникає хронічне запалення шлунка — хронічний гастрит. Це призводить до погіршення перетравлювання їжі, до захворювання не лише шлунка, а й кишечника, підшлункової залози. Але найчастіше пошкоджується печінка. Під впливом алкоголю спочатку виникає функціональна недостатність, яка переходить в хронічне запалення — гепатит. Якщо людина і далі продовжує вживати алкоголь, клітини печінки атрофуються, відмирають, розростається сполучна тканина, що призводить до цирозу. Алкогольні гепатити і цирози найчастіше бувають у 40—50-літніх чоловіків, які систематично вживають алкоголь.

Особливо чутлива до спиртних напоїв серцево-судинна система. При систематичному вживанні алкоголю тонус судин знижується, у крові підвищується вміст холестерину. Це призводить до атеросклерозу, який порушує обмін речовин в серцевому м'язі.

Виділяючись із організму через легені, пари алкоголю токсично впливають на органи дихання. Постійне подразнення їх призводить до виникнення бронхітів, дихальної недостатності.

Під нашим наглядом на лікуванні перебуває багато хворих. В лікарню їх привело зловживання алкоголем. Невелика кількість з цих хворих справжні алкоголіки — з деградацією психіки, синдромом похмілля. Решта хворих були нормальними в психічному відношенні. Вони могли не вживати спиртного, коли цього вимагали службові чи сімейні справи, були хорошими спеціалістами. А між тим алкоголь непомітно і поступово руйнував внутрішні органи, відмирали клітини, розростались сполучні тканини, порушувався обмін речовин.

Особливо підривають своє здоров'я хворі, які зловживають алкоголем. Так, хворий Сергієнко з Куколівки допився до того, що ледве не помер. Медпрацівникам довелося докласти багато зусиль і наполегливості, щоб зберегти йому життя.

Систематично зловживав спиртним і мешканець Приютівки Авраменко. Внаслідок цього у нього виникла ниркова недостатність, він став інвалідом першої групи, а в 30 років помер. Така ж доля спіткала і колишнього жителя Войнівки Климова, у якого був цироз печінки.

Ось чому так важливо, щоб населення зрозуміло шкідливість алкоголю. Біда не тільки в тому, що можна стати п'яницею і алкоголіком. Алкоголь руйнує здоров'я навіть тоді, коли його вживають помірними дозами.

Під впливом алкоголю загострюється виразкова хвороба, гепатит, гіпертонія. Особливо небезпечно вживати алкоголь при захворюваннях центральної нервової системи.

О. ПСЬОЛ,
лікар центральної районної лікарні.

На голубому екрані

НЕДІЛЯ, 16 СЕРПНЯ

8.00 Програма «Час».
8.40 Гімнастика.
9.05 Концерт жіночого хору педагогічного училища № 7 м. Москви.
9.30 Будильник.
10.00 Служу Радянському Союзу!
11.00 Здоров'я.
11.45 Музична програма «Ранкова пошта».
12.20 «Наука і техніка». Кіножурнал.
12.30 Сільська година.
13.30 Музичний кіоск.
14.00 Г. Фігейредо. «Езоп». Фільм-вистава.
15.30 Прем'єра документального телефільму «Його поле» із циклу «Комуністи».
16.00 Клуб кіноподорожей.
17.00 Сьогодні — День Повітряного Флоту СРСР. Виступ головнокомандуючого Військово-Повітряними Силами, заступника міністра оборони СРСР, Героя Радянського Союзу, головного маршала авіації П. С. Кутахова.
17.15 Концерт, присвячений Дню Повітряного Флоту СРСР.
18.00 Міжнародна панорама.
18.45 Мультфільм «Бурьонка з Масльонкіна».
19.00 Чемпіонат СРСР з футболу: «Шахтар» (Донецьк) — ЦСКА. В перерві і по закінченні — репортажі з чемпіонату СРСР з воднолижного спорту.
21.00 Програма «Час».
21.35 Футбольний огляд.
22.05 Мелодії і ритми зарубіжної естради.

Редактор
Х. СОКОЛОВСЬКИЙ.

Оголошення, довідки

ОЛЕКСАНДРІЙСЬКЕ СЕРЕДНЄ МІСЬКЕ ПРОФТЕХУЧИЛИЩЕ № 1 ОГОЛОШУЄ

набір учнів на 1981—1982 навчальний рік для підготовки кадрів для підприємств міста Олександрії з 3-річним строком навчання з одержанням середньої освіти з таких спеціальностей:

ОПЕРАТОР ВЕРСТАТІВ з програмним управлінням (фрезерувальник, токар - розточувальник),

ОПЕРАТОР ВЕРСТАТІВ з програмним управлінням (токар - револьверник, токар-карусельник),

ЗВАРЮВАЛЬНИК на напівавтоматичних машинах (електрозварювальник ручного зварювання, газозварювальник, контролер зварювальних робіт),

СЛЮСАР-МЕХАНІК по ремонту технологічного обладнання.

СЛЮСАР - ІНСТРУМЕНТАЛЬНИК ПО ШТАМПАХ, ПРИСТРОЯХ, ПРЕС-ФОРМАХ,

МАШИНІСТИ МОСТОВИХ, КОЗЛОВИХ І КОНСОЛЬНИХ ЕЛЕКТРОКРАНІВ,

МОНТАЖНИК РАДІОАПАРАТУРИ І ПРИЛАДІВ.

НА БАЗІ 10 КЛАСІВ:

МАШИНІСТИ МОСТОВИХ, КОЗЛОВИХ І КОНСОЛЬНИХ ЕЛЕКТРОКРАНІВ,

ЕЛЕКТРОЗВАРЮВАЛЬНИКИ РУЧНОГО ЗВАРЮВАННЯ,

МОНТАЖНИКИ РАДІОАПАРАТУРИ І ПРИЛАДІВ,

ТОКАРІ-РЕВОЛЬВЕРНИКИ,

ТОКАРІ-КАРУСЕЛЬНИКИ.

Приймаються юнаки і дівчата віком 15 років і старше.

Зараховані в училище забезпечуються:

З 3-річним строком навчання: 3-разовим безплатним харчуванням, вихідним і робочим одягом та взуттям.

З 10-місячним строком навчання (особи, які закінчили 10 класів — стипендією в розмірі 80—85 крб.

В період виробничої практики виплачується 33 проценти заробітку.

Учні, які закінчать училище на «відмінно», приймаються в технічні вищі учбові заклади без екзаменів.

Час навчання в училищі зараховується в трудовий стаж.

Початок занять з 1 вересня 1981 року.

ДИРЕКЦІЯ.

ОЛЕКСАНДРІЙСЬКЕ ТЕХНІЧНЕ УЧИЛИЩЕ № 3 ОГОЛОШУЄ НАБІР УЧНІВ

по спеціальностях:

ГІРНИЧІ РОБІТНИКИ ОЧИСНОГО ВИБОЮ. Строк навчання 6 місяців. Стипендія 129 крб.,

ПРОХІДНИКИ ГОРИЗОНТАЛЬНИХ І ПОХИЛИХ ВИРОБОК Строк навчання 6 місяців. Стипендія 129 крб.,

КРІПИЛЬНИКИ. Строк навчання 6 місяців. Стипендія 129 крб.,

ЕЛЕКТРОСЛЮСАРІ ПІДЗЕМНІ. Строк навчання 6 місяців. Стипендія 129 крб.

Учні під час проходження виробничої практики одержують додатково до стипендії 50 процентів від зароблені суми.

Іногородні забезпечуються гуртожитком.

Початок занять з 1 вересня 1981 року.

ДИРЕКЦІЯ.

ОЛЕКСАНДРІЙСЬКЕ СЕРЕДНЄ МІСЬКЕ ПРОФТЕХУЧИЛИЩЕ № 1 ЗАПРОШУЄ НА РОБОТУ:

ВИКЛАДАЧІВ: української мови і літератури, історії, географії, фізики, математики,

МАЙСТРІВ ВИРОБНИЧОГО НАВЧАННЯ ДЛЯ КЕРІВНИЦТВА І НАВЧАННЯ ГРУП по таких спеціальностях:

СЛЮСАРІ - ЕЛЕКТРОМОНТАЖНИКИ,

МОНТАЖНИКИ РАДІОАПАРАТУРИ І ПРИЛАДІВ,

ЕЛЕКТРОГАЗОЗВАРЮВАЛЬНИКИ,

ТОКАРІ,

ФРЕЗЕРУВАЛЬНИКИ,

МАШИНІСТИ МОСТОВИХ ЕЛЕКТРИЧНИХ КРАНІВ.

Приймаються особи, які мають середню технічну освіту або високу кваліфікацію.

Середній заробіток 160—180 крб.

ДИРЕКЦІЯ.

Загублений чек на одержання цегли за № 03234, виданий Олександрійською торговою базою на ім'я Кузмюка Георгія Борисовича, вважати недійсним.

«ЛЕНИНСКОЕ ЗНАМЯ» — орган Александрийских городского и районного комитетов Компартии Украины, городского и районного Советов народных депутатов Кировоградской области (выходит на украинском языке).

АДРЕСА РЕДАКЦІЇ: Індекс 317900, м. Олександрія, вул. Шевченка, 74.

ТЕЛЕФОНИ: редактора — 2-23-45 відділів: партійного життя — 2-24-33, промисловості — 2-36-63, сільського господарства—2-27-93, відповідального секретаря — 2-35-63, відділу листів — 2-01-43, приймальні — 2-22-32, бухгалтера — 2-27-93.

Олександрійська міська друкарня Кіровоградського облуправління у справах видавництв, поліграфії і книжкової торгівлі. м. Олександрія, вул. Шевченка, 81.
Індекс 62065. Спосіб друку високий. Телефони: 2-31-35, 2-34-70. Тираж 27850. Обсяг 1 друк. арк. Зам. № 5403.

ПРОЛЕТАРІ ВСІХ КРАЇН, ЄДНАЙТЕСЯ!

ГАЗЕТА НАГОРОДЖЕНА ПОЧЕСНОЮ ГРАМОТОЮ ПРЕЗИДІЇ ВЕРХОВНОЇ РАДИ УРСР

Ленінський прапор

ОРГАН ОЛЕКСАНДРІЙСЬКИХ МІСЬКОГО ТА РАЙОННОГО КОМІТЕТІВ КОМПАРТІЇ УКРАЇНИ, МІСЬКОЇ ТА РАЙОННОЇ РАД НАРОДНИХ ДЕПУТАТІВ КІРОВОГРАДСЬКОЇ ОБЛАСТІ

Серпень
15
Субота
1981
№ 131 (9155)
Ціна 2 коп.
Газета виходить у вівторок, середу, п'ятницю, суботу.

ГАЗЕТА ВИДАЄТЬСЯ З 26 БЕРЕЗНЯ 1919 РОКУ

Суспільні інтереси — вище особистих

У НАШІЙ країні побудовано розвинуте соціалістичне суспільство, законом життя якого є турбота всіх про благо кожного і турбота кожного про благо всіх. Так записано в Конституції СРСР. Все, що робить радянська людина, вона робить для себе і всього суспільства.

В абсолютної більшості трудящих стало неписаним законом у помислах і практичних діях спершу дбати про загальні інтереси, а потім про власні. Приклад самовідданого ставлення до праці на благо Вітчизни, дотримання норм радянського способу життя, високої організованості у виконанні поставлених XXVI з'їздом КПРС завдань подають ударники комуністичної праці.

Колектив заводу гірського воску з року в рік перевиконує державні плани, хлібороби радгоспу «Шарівський» одержують високі врожаї сільськогосподарських культур. Це результат свідомого ставлення кожного трудівника до виконання громадського обов'язку, уміння підкорити власні інтереси суспільним.

Партійні, профспілкові і комсомольські організації на ділі здійснюють комплексний підхід до виховання членів колективів, сприяють розвитку їх трудової і громадської активності.

Можна назвати тисячі імен справжніх ентузіастів, майстрів своєї справи, які не рахуються з часом, завжди відмінно виконують службові обов'язки чи громадське доручення.

В колективі електромеханічного заводу добре відоме ім'я слюсаря по складанню металоконструкцій комуніста Б. В. Безпалого. Він достроково виконав завдання десятої п'ятирічки, виборов звання «Кращий за професією». Кавалер ордена Трудової Слави знаходить час, щоб передати секрети своєї майстерності іншим.

Зразки самовідданої праці показує кавалер орденів Леніна та Жовтневої Революції, комбайнер колгоспу «Заповіт Леніна» Ф. А. Прокопенко. Свої тридцять перші жнива він закінчив успішно — намолотив понад десять тисяч центнерів зерна. З високою відповідальністю ставляться до виконання своїх обов'язків доярка колгоспу імені Леніна Г. М. Губа, робітниця теплоелектроцентралі № 3 Н. А. Вовк, лікар центральної міської лікарні А. В. Янкевич та багато інших трудівників Олександрійщини.

На жаль, трапляються ще серед нас люди, які нехтують інтересами суспільства, ставлять на перший план власні потреби, а то й вдаються до наживи за рахунок інших. Живе в селі Лікарівка громадянка Г. Самокрик. До недавнього часу вона займалася самогоноварінням, пригощала п'яничок, а жителька Нової Праги З. Сморкалова вдалася до спекуляції. За порушення радянського законодавства обидві були притягнуті до відповідальності.

Праця в нашому суспільстві — не тільки велике право, а й обов'язок. Та дехто не вважає за потрібне рахуватися з цією конституційною вимогою. У колгоспах є ще члени колективів, які не виробляють встановленого мінімуму вихододнів. В гарячу літню пору більше працюють у власному господарстві, ніж у колективному, хоч робочих рук і в полі, і на фермах не вистачає.

Великої шкоди завдають нашому суспільству п'яниці і прогульники. Людина, яка зловживає спиртними напоями, не може добре працювати. Це, звичайно, розуміють керівники заводу підйомно-транспортного устаткування та шахти «Світлопільська», а серйозної протиалкогольної профілактики не ведуть. З названих підприємств у медвитверезнику вже в нинішньому році побувало по тридцять чоловік.

Нині наш народ наполегливо трудиться над виконанням планів першого року одинадцятої п'ятирічки. Завдання партії будуть успішно виконані, якщо кожний працюючий буде трудитися в повну міру сил, сумлінно виконуватиме свої обов'язки перед суспільством і державою.

Задушевна розповідь космонавта

Зачастили телефонні дзвінки в редакцію.

— Чи правда, що Леонід Іванович гостює у матері? Передайте йому від читачів газети найщиріші вітання і побажання богатирського здоров'я. Попросіть, щоб на сторінках «Ленінського прапора» розповів про цікаві епізоди з космічного життя, про перебування в невагомості, про спостереження, про будні і свята на станції «Салют-6».

Багато різних запитань поставили читачі. Поспішаю на околицю міста до Тетяни Овсіївни Попової. А думки не дають спокою, адже Леонід Іванович прибув до матусі відпочити, побути в колі рідних. А мені треба повертати його думками і помислами на орбіту...

Тихий серпневий ранок. Ласкаве сонце позолотило своїм промінням вулицю, чепурний будиночок, розкішні вишні біля тину. Сріблясті росинки випромінюють кольори веселки.

Біля оселі Попових юрмляться юнаки і дівчата.

— Скажіть, будьте ласкаві, чи зможе Леонід Іванович дати нам автографи?— благально запитують мене молоді люди.

У дворі порається щаслива матуся. Готує сніданок гостям.

Тихо говорю їй про бажаючих взяти автограф.

— Нікому не відмовить Льоня. Кожного дня прибувають школярі з різних кінців республіки. І звідки вони дізналися, що син гостює у мене?

— Нічого, ненько! Мені приємно зустрічатись з молоддю. Адже це наша надійна зміна у земних і космічних справах, — мовив Л. І. Попов і пішов до школярів на вулицю. Ось він присів на лавочку біля тину і став підписувати книги, фотокартки. Бачили б ви, якими зачарованими очима дивилися на космонавта учні, як ніжно пригортали до грудей книги з його надписом!

Сидимо з Леонідом Івановичем в затишній кімнаті. Розумію, що важко йому відповісти на всі запитання читачів. А мені тепер треба передати нашу розмову. Повірте, що це також зробити нелегко.

Ось він, наш земляк, сидить біля столу. Добродушна посмішка грає на вустах, очі випромінюють доброту і щирість. У руках тримає самописку і дещо нею помічає на папері. Розповідає цікаво, захоплюючи.

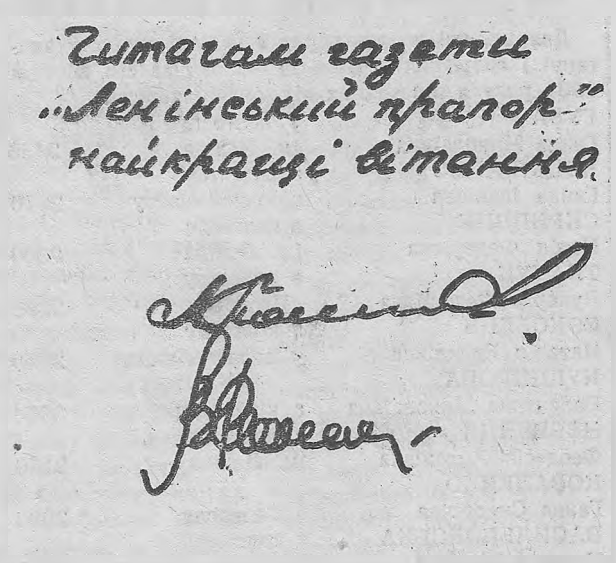

Основа успішного польоту — тренування і ще раз тренування в земних умовах, плюс витримка і міцне здоров'я. Такими словами розпочав оповідати Леонід Іванович. Він особливо підкреслив, що не може бути й мови про якісь стандарти в космонавтиці. Тут триває процес становлення і поглиблення цієї нової і надзвичайно важливої справи. І люди по-різному переносять космічні навантаження, стан невагомості. Має величезне значення не тільки фізична, а насамперед психологічна підготовка. Не кожна людина може спокійно сприймати складні і непередбачені ситуації, надмірні перевантаження.

(Закінчення на 4-й стор.).

Подяки за сумлінну працю

Бюро районного комітету Компартії України та виконком районної Ради висловили сердечну подяку передовикам тваринництва за успішне виконання і перевиконання взятих зобов'язань по виробництву та реалізації молока, м'яса, яєць, вовни та ін.

В урочистій обстановці безпосередньо в колективах трудівників листи-подяки вручено 59 переможцям змагання. Серед них — доярка Г. М. Губа з колгоспу імені Леніна, яка вже надоїла по 2456 кілограмів молока від корови, свинарка Л. Л. Романець з колгоспу «Ленінським шляхом», яка одержала по 20 поросят від кожної свиноматки, пташниця колгоспу імені Петровського П. С. Олійник, яка вже виконала своє річне зобов'язання по одержанню яєць, чабан колгоспу імені Енгельса Т. Ж. Іллейш, який настриг від кожної вівці по 3,4 кілограма вовни при зобов'язанні 2,3 кілограма.

Н. ПЕДЯШ.



Більше двох десятиліть працює на авторемонтному заводі Олександр Іванович Мікізіль. Зараз він очолює бригаду клепальників рам. Добре освоїв свою справу, а нині багаторічний досвід передає молоді.

На ремонті і виготовленні нових рам денні завдання виконує на 125—130 процентів.

Олександр Іванович — активний раціоналізатор, член цехового комітету профспілки. Його бригаді присвоєно звання колективу комуністичної праці, а бригадиру — звання «Кращий за професією».

На знімку: О. І. МІКІЗІЛЬ.

Фото М. Пальчика.

В ім'я миру на землі

Рішення Вашінгтону розгорнути виробництво нейтронної зброї викликало у всіх учасників Великої Вітчизняної війни справедливе обурення і протест. Зброя, яку президент Рейган вважає «гуманною», спроможна привести до світової катастрофи.

Нас, ветеранів війни і праці, свята пам'ять про безсмертний подвиг радянського народу в боротьбі з фашизмом зобов'язує подвоювати зусилля в ім'я зміцнення миру.

Висловлюючи рішучий протест рішенню адміністрації США, засуджуючи ганебну акцію американського імперіалізму, ми закликаємо трудящих Олександрійщини зміцнювати ряди борців за мир, наполегливо працювати і частку зароблених коштів внести в Фонд миру.

Ми приєднуємося до голосу всіх прогресивних людей світу, рішуче виступаємо за заборону нейтронної зброї.

А. ХУДЯКОВА — Герой Радянського Союзу, Л. ЖАРІЙ — ветеран війни і праці.

Авантюристична акція

Ми, учасники Великої Вітчизняної війни, представники старшого покоління, добре пам'ятаємо, якою ціною дісталася перемога над гітлерівським фашизмом, ніколи не забудемо, що те кровопролиття забрало двадцять мільйонів радянських людей. Скільки залишилося сиріт і вдів, яких збитків нанесла війна!

Звістка про те, що президент США Рейган дав розпорядження розпочати виробництво нейтронної зброї, викликала у мене величезне обурення. Нинішня акція адміністрації США — відкритий виклик світовій громадській думці. Імперіалісти з-за океану стали на ганебний шлях залякування народів. Але нас не залякаєш. Ми готові дати відсіч будь-якому агресорові.

Ми, ветерани війни, весь колектив цукрокомбінату, засуджуємо рішення адміністрації Рейгана і говоримо: «Нейтронній зброї — ні!»

Ми повністю підтримуємо опубліковану в пресі Заяву ТАРС.

І. КАЛІЄВСЬКИЙ, голова комітету профспілки цукрокомбінату.

ТВАРИННИЦТВО — УДАРНИЙ ФРОНТ

Підсумки роботи працівників тваринницьких ферм району за сім місяців 1981 року

Правофлангові соціалістичного змагання

Доярки, які ведуть перед в соціалістичному змаганні і одержали найбільше молока за сім місяців 1981 року в кілограмах від кожної корови:

ГУБА Ганна Миколаївна	з колгоспу ім. Леніна	2456
КОЦЮБАЙЛО Ганна Іванівна	з радгоспу цукрокомбінату	2370
СКРИПНИК Надія Федорівна	з колгоспу ім. Леніна	2300
ТКАЧУК Лукерія Федосіївна	з колгоспу «Прогрес»	2295
СОКОВЕЦЬ Наталія Василівна	з колгоспу «Заповіт Леніна»	2229
КУШНІРОВА Валентина Миколаївна	з кінзаводу	2224
НЕБЕЛИЦЯ Феодосія Антонівна	з колгоспу ім. Леніна	2150
КОВАЛЕНКО Ганна Сидорівна	з кінзаводу	2084
ВАСИЛЬКОВСЬКА Наталія Іванівна	з колгоспу «Заповіт Леніна»	2080

В рахунок третьої тисячі

Цього року колектив доярок четвертої фермиколгоспу «Заповіт Леніна», яку очолює член партії Р. Д. Воробей, зобов'язався одержати від кожної корови не менше 3-х тисяч кілограмів молока. Можна впевнено сказати, що намічений рубіж трудовий колектив фермиподолає достроково. За сім місяців тут одержано від кожної корови в середньому по 2075 кілограмів молока.

Колектив цієї ферми впевнено веде перед у змаганні серед ферм господарств району.

Друге місце в трудовому суперництві вибороли працівники молочнотоварної ферми радгоспу цукрокомбінату, яку очолює А. П. Бець.

П. ГОРДІЄНКО.



Свиноферма колгоспу «Ленінським шляхом» за сім місяців поповнилась на 1413 поросят. Свинарки Л. Л. РОМАНЕЦЬ, Г. М. БАТРАКОВА та Р. О. ПРИВАЛОВА, яких ви бачите на цьому знімку, значно перевиконали доведене їм завдання — одержали по 20 поросят на кожну основну свиноматку. Ці жінки дбайливо доглядають молодняк та свиноматок.

У нас і в сусідів

ДАНІ ЗА СТАНОМ НА 1 СЕРПНЯ 1981 РОКУ

ПЕТРІВСЬКИЙ РАЙОН		ОЛЕКСАНДРІЙСЬКИЙ РАЙОН
1266	Надоєно молока в кілограмах від кожної корови	1048
181	Вироблено молока на сто гектарів угідь в центнерах	172
36	Реалізовано м'яса на сто гектарів угідь в центнерах	32
14942	Одержано яєць на сто гектарів зернових	14489
74	Одержано яєць від курки-несучки	72
	ПРОДАНО ДЕРЖАВІ в процентах до завдання трьох кварталів	
70	молока	52
63	м'яса	57
80	яєць	71

Більше зобов'язання

Не перший рік Р. П. Зубова працює в колгоспі імені Леніна біля телят молочного віку. Своєю наполегливістю вона здобула славу передового виробничника.

Добре розпочала Раїса Петрівна і перший рік одинадцятої п'ятирічки. Вона доглядає 50 телят. При соціалістичному зобов'язанні 500 грамів з початку року одержала в середньому по 700 грамів приросту живої ваги кожної тварини на добу.

М. В. Залевадний доглядає 75 телят. Він теж одержує щодня по 700 грамів приросту живої ваги кожної тварини.

В. ВОЛОШАНЕНКО,
диспетчер колгоспу.

І для колгоспу, і для населення

За минулі сім місяців свиноферма колгоспу «Прогрес», яку очолює В. І. Конопелько, поповнилась на 1370 поросят. Їх одержано на 133 більше минулорічного. Колгосп на 39 процентів перевиконав план відтворення поголів'я свиней. З початку року продано населенню для вирощування і відгодівлі в особистих господарствах 340 поросят.

По фермі на кожну основну свиноматку одержано в середньому по 20 поросят.

Першість у змаганні утримує Т. М. Бондар. Вона одержала на кожну основну свиноматку по 21 поросяті.

В. ПІВНЯК.

Виробництво молока, м'яса, яєць

ДАНІ РАЙОННОГО ІНФОРМАЦІЙНО - ОБЧИСЛЮВАЛЬНОГО ЦЕНТРУ ЗА СТАНОМ НА 1 СЕРПНЯ 1981 РОКУ.

(Перша графа — надоєно молока в кілограмах від кожної корови, друга — вироблено молока в центнерах на сто гектарів угідь, третя — реалізоване м'яса в центнерах на сто гектарів угідь, четверта — одержано яєць на сто гектарів зернових, п'ята — одержано яєць від курки-несучки):

«Заповіт Леніна»	1823	89	215	1743	65
«Прогрес»	1514	192	20	—	—
«Прапор комунізму»	1249	256	28	2900	80
«Україна»	1217	128	34	2366	63
ім. Леніна	1154	226	26	44067	49
ім. В. Ульянова	1153	213	31	147294	79
ім. Петровського	1130	123	50	4688	82
«Червоний прапор»	1107	232	24	3830	77
«Ленінським шляхом»	1104	236	29	22478	83
«Росія»	1058	126	56	2457	79
ім. Енгельса	984	78	13	3892	72
ім. Шевченка	967	69	7	—	—
«Перемога»	887	181	14	8571	91
ім. Карла Маркса	781	153	10	—	—
ім. Фрунзе	772	149	15	1149	83
ім. Свердлова	754	158	15	10303	99
ім. Димитрова	737	146	13	—	—
ім. Калініна	719	133	11	1943	52
ім. Кірова	663	108	8	108037	79
По колгоспах	**983**	**156**	**30**	**15814**	**71**
	РАДГОСПИ				
Цукрокомбінат	1800	373	56	—	—
Кінзавод	1576	206	19	—	—
«Шарівський»	1402	279	51	—	—
ім. Гагаріна	1150	277	34	5493	44
«Більшовик»	1026	187	72	1997	50
Радгосп-технікум	938	192	26	34010	84
По району	**1048**	**172**	**32**	**14489**	**72**

На цій сторінці публікуються сьогодні дані про хід виробництва і продажу державі продуктів тваринництва і птахівництва Петрівського та нашого районів. Цифри свідчать, що наш район по всіх показниках поступився першістю петрівчанам. Чому так сталось, що наш район, як кажуть, втратив пальму першості?

За останні роки в господарствах району дещо погіршала племінна справа.

Колгосп імені Володимира Ульянова, скажімо, в 1979 році за сім місяців мав від кожної корови по 1677 кілограмів молока, а в цьому році за такий же період — лише 1153.

За такий же період по району удій від кожної корови зменшився на 264 кілограми.

Причина зниження продуктивності дійного стада в тім, що в господарствах району мало дбають про підбір і добір телиць для поповнення і омолодження дійного стада. Так сталось, зокрема, в колгоспах імені Леніна та «Ленінським шляхом», які раніше славились як племінні господарства. Тут ввели в дію молочні комплекси, а стада для механічного доїння не підготовили. Як наслідок, надої різко знизились.

Тим часом у Петрівському районі вирощування телиць для омолодження дійного стада в кожному господарстві в центрі уваги спеціалістів та керівників.

Щоб мати добру корову, потрібно створити належні умови для росту і розвитку телиці. А чи можуть цим похвалитись, скажімо, в колгоспі імені Кірова? Телиць тут утримують в поганих умовах. Майже щороку до грудня-січня вони знаходяться в загонах під відкритим небом. Марно сподіватись на високі надої молока від первісток з такого стада.

На жаль, зооветспеціалісти управління сільського господарства миряться з такими неполадками.

Гірше, ніж у сусідів по змаганню, використовується в господарствах нашого району маточне поголів'я. Торік у колгоспі імені Свердлова за сім місяців на кожні сто корів мали 60 телят, а цього року — 53. В колгоспах імені Петровського, імені Фрунзе, імені Леніна порівняно з минулим роком одержано від кожних ста корів по 17—7 телят менше.

На 12—50 процентів менше, ніж торік, одержано поросят на кожну основну свиноматку в колгоспах «Україна», «Росія», імені Карла Маркса, імені Енгельса, імені Свердлова та імені Шевченка. А це ставить під загрозу виконання плану виробництва м'яса як в цьому, так і в наступному році.

Керівникам, спеціалістам колгоспів та радгоспів, управління сільського господарства є над чим замислитись. Треба докорінно перебудувати роботу в тваринництві.

Ефективність плюс якість

Коли всі взялись дружно

Молочне стадо колгоспу «Червоний прапор» приносило збитки. В чому причина? Жирність молока була низькою. Не завжди на переробку доставлялась продукція першим сортом.

Вивчивши досвід тваринників кінзаводу та ряду інших господарств, працівники ферм розгорнули боротьбу за підвищення ефективності виробництва молока.

Спеціалісти господарства разом з керівниками та працівниками ферм розробили конкретні заходи по підвищенню рентабельності дійного стада. Спрямовані вони на зростання товарності молока за рахунок збільшення вмісту жиру в ньому. І поставленої мети досягнуто. За сім місяців вміст жиру в молоці, яке продає колгосп державі, становить 3,45 процента. Це на 0,25—0,26 процента більше, ніж у сусідніх колгоспах «Прогрес» та імені Леніна, де ще слабо ведуть боротьбу за підвищення рентабельності дійного стада.

Досягнуто цього завдяки науковій організації підготовки корів до доїння, ретельному їх додоюванню вручну.

Тут кожна доярка суворо дотримується вимог зоогігієни, підтримує належний санітарний стан на своєму робочому місці. Як наслідок, вищою стала і якість вироблюваної продукції. З початку року в ферм колгоспу доставлено державі 90 процентів першосортного молока.

Збитки від дійного стада різко скоротились. Тваринники на власному досвіді переконались, що можна мати високі економічні показники. З новою силою серед працівників ферм розгорнулась боротьба за те, щоб продавати державі тільки першосортне і базисної жирності молоко.

Таким чином зросте рентабельність ферм, вищою стане і оплата праці їх трудівників.

П. СЕМЧУК,
зоотехнік управління сільського господарства.

Передові птахівниці

Серед працівників птахоферм колгоспів, які спеціалізуються на виробництві яєць, найвищих показників добились Г. Ю Онопа та М. С. Данилків з колгоспу імені Володимира Ульянова. Вони одержали від кожної курки-несучки по 123 яєць. За сім місяців птахівниці постачили для реалізації трудящим понад 541 тисячу яєць.

Непоганих успіхів добивається птахівниця колгоспу імені Кірова Н. М. Щербина. При річному зобов'язанні 180 яєць вона вже одержала по 110 від кожної несучки.

О. ЛІБ.

Звіти і вибори в партійних організаціях

З максимальним наближенням до життя

В первинній парторганізації адміністрації фабрики діаграмних паперів на обліку 30 комуністів. Це, в основному, керівники та інженерно-технічні працівники підприємства. Партосередок працює в специфічних умовах. Адже кожен з комуністів відповідає за важливу ділянку або і за весь колектив чи виробничий процес підприємства.

Партійна організація здійснює контроль за діяльністю понад 60 працівників інженерної служби підприємства, координує свою роботу з місцевкомом профспілки, спирається на комсомольців, агітаторів, лекторів та ін.

Комуністи осередку виявили у минулому році важливу ініціативу, обгрунтували її конкретними інженерними розрахунками. Мова йде про реконструкцію робочих місць в основних виробничих цехах без зупинки фабрики.

На виконання цієї важливої роботи мобілізували зусилля інженерно - технічного персоналу, а також робітників. У визначені строки справились з чималим обсягом роботи. Тепер друкарям зручніше трудитись. Значно підвищилась продуктивність праці. У галузевому всесоюзному змаганні колектив підприємства за другий квартал виборов друге призове місце.

Партійна організація пильно стежить за дотриманням вимог Статуту КПРС, за здійсненням накреслень XXVI з'їзду КПРС. Члени осередку мають конкретні доручення, звітують про їх виконання на засіданні бюро

На обговорення партійних зборів виносять актуальні питання з життя колективу. Члени партбюро стежать за виконанням прийнятих рішень.

Неужильною нормою життя нашого осередку є дотримання принципів демократичного централізму. Здійснюється постійний зв'язок з іншими цеховими парторганізаціями, а також з партбюро підприємства. В системі політичної освіти фабрики, наприклад, працює пропагандистами 9 комуністів цього осередку, 13 осіб очолюють різні громадські організації підприємства.

Про діяльність партійного бюро самокритично розповів на звітно-виборних зборах секретар парторганізації, він же і начальник відділу технічного контролю, М. М. Калюжний.

Доповідач і промовці зосереджували виключну увагу на головних проблемах, від розв'язання яких залежить успіх всього колективу. Мабуть, найголовніша з них — це виховання високої комуністичної свідомості. Від цього залежить сумлінне ставлення до роботи кожного виконання завдань і соціалістичних зобов'язань, бережливе ставлення до громадського добра та ін.

Але у колективі підприємства є ще окремі люди, які порушують внутрішній розпорядок дня.

Промовці пропонують членам бюро поглиблювати виховну роботу, добиватися ефективності всіх форм і методів ідеологічного та ідейно-політичного впливу на маси.

Справедливий докір виловили виступаючі на адресу інженерної служби за те, що вона повільно впроваджує важливі технічні новини у виробництво. Серед них — безобрізне друкування діаграм, застосування полімерних форм та ін. Не всюди добиваються високої якості роботи.

Інженерно - технічні працівники не виявляють потрібної вимогливості і принциповості до складання і здійснення індивідуальних творчих планів. На низькому рівні раціоналізаторська робота. До технічної творчості мало залучається молоді.

Старший інженер відділу праці і зарплати В. Д. Кашкалда закинула справедливий докір на адресу місцевкому профспілки за те, що рідко на засіданнях виносяться виробничі питання, не завжди регулярно підводяться підсумки соціалістичного змагання. Профспілковий комітет останнім часом послабив свою увагу до роботи гуртків художньої самодіяльності, до організації цікавих вечорів відпочинку.

Головний інженер А. Г. Слєпцов говорив про боротьбу за економію сировини, матеріалів та енергоресурсів, справедливо критикував окремих командирів виробництва за пасивність у цьому важливому питанні.

Важливі думки, пропозиції та зауваження висловили також Г. П. Бурдіна, Л. А. Козловська, Н. А. Данілейко, В. В. Стрючковський, В. І. Іванова, С. К. Хода, О. А. Банах та інші. В обговоренні доповіді взяло участь 13 промовців.

Збори проходили в дусі самокритики, непримиренності до недоліків. У прийнятому рішенні накреслено шляхи поліпшення внутріпартійної та ідеологічної роботи.

Л. ЗАРІЧАНСЬКА,
старший інженер-економіст.

16 серпня—День Повітряного Флоту СРСР

Могутні крила Вітчизни

Всенародне свято — День Повітряного Флоту СРСР — традиційний огляд досягнень радянської авіації, успіхів учених, конструкторів, працівників авіаційної промисловості, членів ДТСААФ.

У складній міжнародній обстановці, яка загострилася, Комуністична партія і Радянський уряд приділяють постійну увагу зміцненню обороноздатності країни, дбають про те, щоб наші славні Збройні Сили мали все необхідне для виконання покладених на них завдань.

Значний крок у своєму розвитку зробили і військово - повітряні сили. Сучасна авіація оснащена надзвуковими літаками з потужним ракетно - гарматним озброєнням, різноманітною електронною технікою і автоматизованими системами управління. Основу її бойової могутності становлять з'єднання і частини, які мають на озброєнні надзвукові ракетоносці та бомбардувальники великої вантажопідйомності і радіуса дії.

Досвід Великої Вітчизняної війни з усією переконливістю показує, що наші кращі повітряні бійці перемагали противника за рахунок відмінного володіння літаком, його озброєння і застосування нових тактичних прийомів. Висока бойова виучка льотного складу досягається в ході кожного навчального польоту, але найбільшого ефекту вона набуває на льотно-тактичних авіаційних навчаннях

Радянський народ довірив авіаторам сучасну техніку. Її необхідно відмінно знати, грамотно експлуатувати, володіти нею в повному обсязі. Одне з найважливіших завдань державної ваги — гарантування безпеки польотів. Тут дрібниць немає. Все тут важливе — і особливо додержання законів льотної служби.

Комуністична партія, Радянський уряд високо цінять працю авіаторів. Успіхи в розвитку вітчизняного повітряного флоту — результат повсякденного піклування Комуністичної партії, героїчної праці радянського народу. Бійці крилатого строю, тісно згуртовані навколо ленінської партії, безмежно віддані своєму народові, в бойовій співдружності з арміями країн — учасниць Варшавського Договору пильно стоять на варті миру і завоювань соціалізму.

(ТАРС).

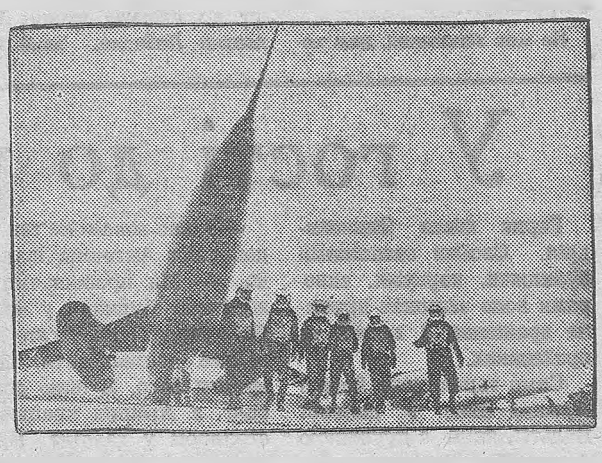



Відмінними успіхами в бойовій і політичній підготовці зустрічають своє свято авіатори Червонопрапорного Прикарпатського військового округу.

На знімках: ліворуч — спеціаліст І класу, секретар партійної організації борттехнік капітан А. П. Сметанін; праворуч — після польоту.

Фото В. ПЕСЛЯКА. (Фотохроніка РАТАУ).

ПЕРОМ ПО ПЕРАХ

Образили людину

29 липня ц. р. в газеті був опублікований матеріал під назвою «Пасажири пішли пішки», в якому йшла мова про водія автобуса № 13 «Олександрія —Лікарівка», що відмовився їхати до кінця маршруту.

Тимчасово виконуючий обов'язки начальника відділу експлуатації І. А. Федоренко повідомив, що водія О. Я. Колісниченка, який порушив виробничу дисципліну, попереджено в усній формі.

Через кілька днів ми отримали листа, в якому водій автотранспортного підприємства № 10011 О. Я. Колісниченко пише, що в день, коли трапився цей випадок, він знаходився далеко за межами нашого району у рейсі Олександрія—Кіровоград. Про це звідчать і відповідні документи.

Що ж виходить? І. А. Федоренко дезінформував редакцію, кинув тінь на чесного робітника, в той час як справжній винуватець — водій В. М. Дейнега не почув від адміністрації навіть слова докору.

Не перший раз працівники редакції одержують від керівників АТП № 10011 формальні відписки, які не сприяють вихованню окремих зарозумілих водіїв.

Напрошується запитання. Коли партійна та профспілкова організації дадуть належну оцінку таким ганебним вчинкам?

Інтерв'ю

Чому затримується газ

Останнім часом до редакції міськрайонної газети збільшився потік скарг на те, що контора «Міжрайгаз» незадовільно забезпечує заявки замовників. Люди змушені чекати по кілька місяців, доки привезуть балони з газом.

Наш кореспондент звернувся до головного інженера «Міжрайгазу» Г. М. Мелейка і попрохав дати відповідь з цього приводу.

Дійсно, зараз виникла складна ситуація із забезпеченням населення газом, зокрема, в балонах ємкістю 11 кілограмів. У нас відчувається гостра нестача справної оборотної тари. На газонаповнювальній станції нині є понад 800 малих балонів (11 кг.), але заповнити газом їх неможливо, оскільки клапани на них несправні.

Практично клапани цих балонів працюють надійно один рік, потім їх необхідно міняти. Коли ми мали запасні клапани — міняли одразу. Зараз же контора не одержує таких клапанів. Ось тому й виникла значна заборгованість з постачанням газу в малих балонах.

За останній період «Міжрайгаз» і ЖЕКи придбали кількасот балонів ємкістю 21 кілограм газу. Їх швидко було реалізовано споживачам. І зараз ми будемо використовувати всі можливості для придбання великих балонів. Чим більше куплять їх замовники, тим швидше вдасться вивести з обороту малі балони, що ненадійні в експлуатації.

Тож радимо всім, хто ще користується балонами ємкістю 11 кілограмів газу, замінити їх на великі (21 кг). Придбати нові балони та редуктори до них можна в «Міжрайгазі» та в господарчих магазинах.

СЛІДАМИ НАШИХ ВИСТУПІВ

«НЕ БЕРЕЖУТЬ КОШТІВ»

У кореспонденції під таким заголовком («Ленінський прапор» від 26 травня) йшлося про те, що будівельники тресту «Олександріяважбуд» допускають перевитрати грошей в результаті браку і переробок по ліквідації промахів. Так, торік тільки за виконання повторних робіт по виправленню браку виплачено повторно 8,9 тисячі карбованців заробітної плати.

Керуючий трестом Г. В. Кондратенко повідомив редакції, що виступ газети обговорено на апаратній нараді працівників інженерно-економічної служби. Непродуктивні затрати в сумі 113 тисяч карбованців відшкодовані.

«ПРИСКОРЮВАТИ ТЕХНІЧНИЙ ПРОГРЕС»

У передовій під таким заголовком, що була надрукована в «Ленінському прапорі» 19 червня, піддавався критиці ряд підприємств, де недостатньо уваги приділяють механізації і автоматизації трудомістких процесів. У числі інших називався і ремонтно - механічний завод комбінату «Кіровоградважбуд».

Головний інженер заводу В. М. Марусиченко повідомив, що вже впроваджено у виробництво 7 раціоналізаторських пропозицій по механізації трудомістких процесів.

ВИПРАВЛЯЄМО ПОМИЛКУ

У нашій газеті від 4 серпня ц. р. в кореспонденції «Що непокоїть брикетників» у другій колонці (останній абзац знизу) повідомлялося про ганебні факти безтурботності на розрізі «Верболозівський». Тут мова йшла фактично про зольність вугілля, а в газеті помилково написано вологість. Цим виправляємо помилку.

ЛЕНІНСЬКИЙ ПРАПОР
3 стор. 15 серпня 1981 р.

Суботня СТОРІНКА

Задушевна розповідь космонавта

(Початок на 1-й стор.).

— Пам'ятаю, одного разу в суботу пішов на тренування з сином Олексієм, — згадує космонавт, — сідаю у тренажер. А Олексій до пульта управління. Він став натискувати кнопки найскладніших ситуацій.

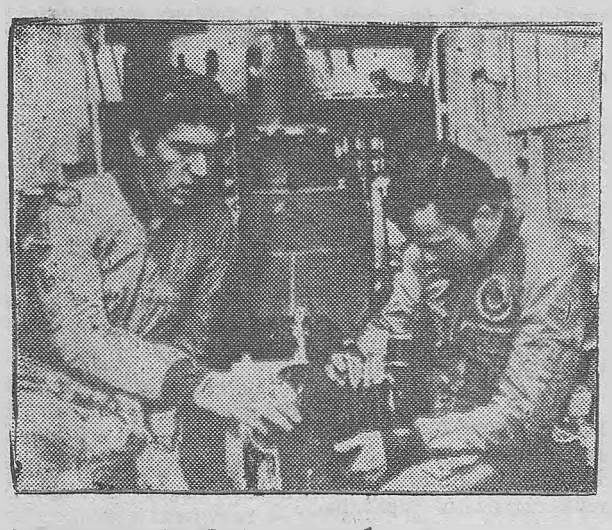

В. В. Рюмін і Л. І. Попов за роботою.

Нелегко довелося мені справлятися. Але такі перевантаження цілком ймовірні. На них треба реагувати негайно і точно. На роздуми в космосі немає жодної хвилини.

Тут же поруч сидить хлопчик і задоволено посміхається, що влаштував таткові такий екзамен на витривалість.

На моє запитання, ким хоче бути, Олексій відповів:

— Пілотом. Після десятирічки поступлю до Кіровоградського авіаційного училища. Я там уже був. Мені дуже подобається.

Будемо сподіватись, що син космонавта здійснить свою мрію. Адже він закінчив четвертий клас на п'ятірки.

Про свій перший політ Леонід Іванович розповідає просто. Він дуже схвально говорить про свого космічного друга Валерія Рюміна.

— Сталося так, що нам з Валерієм довелося летіти без тривалої попередньої спільної підготовки. Спершу до екіпажу входив Валентин Лебедєв, який під час тренування на батуті травмував ногу. Тут і замінив його Валерій, — розповідає Л. І. Попов. — Дуже добре, коли в екіпажі поруч з новачком працює бувалий космонавт. Це набагато підвищує ефективність роботи обох.

— Полюбився мені «Союз-35», — говорить відверто Леонід Іванович. — Адже я пілот. А на цьому кораблі було чимало подібного з роботою пілота. Хоч, правда, новий корабель «Союз-Т» досконаліший, краще автоматизований. Його вже полюбили наші космонавти і готуються до нових польотів.

Леонід Іванович, між іншим, зауважив, що тренування, підготовка до польоту мають велике значення, але сам політ багато в чому відрізняється від тренування. Тут виникають непередбачені ситуації частіше і складніші, ніж під час тренувань. Завдання полягає в тому, щоб безпомилково розв'язувати їх. Космос помилок не визнає, навіть дріб'язкових. Точність і ще раз точність в усьому.

Перехід до невагомості. Це надзвичайно цікаве явище. Але по-різному сприймають його люди, навіть космонавти.

— Описати стан невагомості дуже важко, — говорить Леонід Іванович. — Я не раз слухав розповіді бувалих космонавтів про такий стан, але уява не дала мені всіх нюансів. Лише коли на собі відчув це справді неземне явище, зрозумів його до кінця.

Космонавт згадує, що подібне щось до невагомості він відчував у дитячі і юнацькі роки під час сну. Леонід завжди мріяв про польоти. Ото уві сні літав і відчував невагомість.

Летіти десь у невідомість і відчувати лоскотливо-трепетний щем, не відчувати ваги власного тіла — це справді щось особливе, незвичайне.

Невідчуття ваги. Для нас явище зовсім незвичне. А в космосі? Під час розвантаження транспортних кораблів Леонід Попов і Валерій Рюмін переміщали у станції контейнери вагою 120—150 кілограмів кожний легеньким дотиком пальців. І тут треба виявляти вміння й хист. Якщо сильніше натисне хто на ящика, то він швидко летить і зупинити його важко. Отже, треба вміти працювати в космічних умовах.

Працювати «Дніпрам» доводилось дуже багато. Ось що розповів Леонід Іванович лише про перший день роботи на орбіті. Стикувалися над Аральським морем. Коли відкрили перехідний люк, провели уважно огляд станції. Здійснили технічний контроль дошки приладів. Включили телетайп «Строка». Розконсервували систему стаціонарної атмосфери. Здійснили прокладку повітряного провода в корабель. Повечеряли. Законсервували корабель. Після цього заснули богатирським сном.

Часом доводилось працювати обом до 23 години. Та це й зрозуміло. Адже треба було виконати величезний обсяг експериментів, дослідів і т. д.

— Та ми не відчували втоми, — говорить, посміхаючись, Леонід Іванович. — Адже нам доручили велике і відповідальне завдання сотні вчених, тисячі невтомних трудівників рідної Батьківщини і братніх країн соціалістичної співдружності. Обов'язок перед Вітчизною надихав нас на самовіддану працю.

Жили і працювали космонавти, керуючись вченням знаменитого Павлова. Адже він довів, що перемінна розумової праці на фізичну — найкращий відпочинок для людського організму.

— Це ми з Валерієм довели на практиці за період 185-добового перебування в космосі, — резюмує Л. І. Попов.

Обидва суворо дотримувалися внутрішнього розпорядку. Перебування в невагомості навіває бажання до пасивності, байдужості. Саме з таким станом і вели нещадну боротьбу космонавти.

— За 45 хвилин на «велосипеді» я долав відстань від екватора і до екватора двічі на день, — жартує Леонід Іванович. — Не відставав і Валерій. А це допомагало нам підтримувати високу працездатність, постійно підкріплювати серцево-судинну систему.

Останнім часом значно поліпшилося харчування космонавтів. Їм періодично доставляли «земні» продукти, — навіть зелену цибулю та ін.

— Ухитрилися наші побратими пригостити нас динею, — говорить Л. І. Попов.

— Святкові дні, а також і вихідні ми часто проводили в колі сім'ї та друзів, — посміхається космонавт. — А своє 35-річчя я святкував дома разом з дружиною і дітьми. І все це забезпечили нам друзі з допомогою двостороннього телевізійного зв'язку. Через кожні 90 хвилин ми включались у цей зв'язок. І відчували себе щасливими. Розмовляли, жартували, разом співали улюблених пісень. Назавжди залишиться в пам'яті це свято.

Вітчизна продовжує освоювати космос з метою мирного використання його технічних і наукових можливостей. Наш земляк Л. І. Попов стоїть в передніх рядах борців за мирне дослідження небесного простору. Побажаємо йому нових великих звершень на благо Батьківщини.

Леонід Іванович після короткочасного відпочинку поїхав знову у Москву. Він разом з В. Рюміним залишив читачам газети щирі побажання.

Лесь СТЕПНЯК.

У гості до рідних

Гарне місто Олександрія. Своїми затишними вулицями, парками, скверами воно залишає приємне враження у гостей та приїжджих.

Саме таким знає його і Арманд Ванс з далекої Бельгії, який з дружиною Антоніною Іванівною Сошенко вже не перший раз приїжджають в наш район гостювати.

— Скільки разів приїжджаю на Олександрійщину, — говорить Арманд Ванс, — і щоразу бачу приємні зміни. Виростають нові корпуси шкіл, дошкільних закладів, житлових будинків. Місто росте! Люди у вас щирі, живуть в дружбі і злагоді, та головне — в достатку.

— У нас зовсім не так, — доповнює Антоніна Іванівна. — Ми проживаємо у власному будинку у місті Вільфорде. Нам багато довелось попрацювати, щоб купити його. Я шию дома одяг, а Арманд працював столяром у хазяїна. Нині він після операції тимчасово не працює.

Антоніна Іванівна — українка. Майже 40 років, живучи в далекій країні, вона не забула рідної мови. У селі Рожевому проживає її сестра Н. Х. Сошенко. В грізні роки війни фашисти відправили Антоніну до концтабору. А коли радянські війська звільнили полонених, то в дівчини вже був хороший друг Арманд, з яким вона вирішила зв'язати своє життя. Антоніна Іванівна і Арманд Ванс одружилися і поїхали жити в Бельгію.

— А які гарні в Радянському Союзі будують квартири, — знову вступає в розмову Арманд. — Племінниці моєї дружини Оля і Ліда не так давно одержали ключі від нових квартир в Олександрії. Ми були у них в гостях. Плата за електроенергію, комунальні послуги, газ мізерна. А в нас все це дорого коштує.

Особливо високі ціни на продовольчі товари в Бельгії.

— В Бельгії, крім мене, проживають ще радянські люди. Я хорошо знайома з Галиною Михайленко родом з Черкаської області, Вірою Сизанович — з Білорусії та іншими жінками, в яких доля склалась подібно моїй, — розповідає Антоніна Іванівна. — Всі вони, як і ми з Армандом, економлять на всьому, кожен франк тримають на суворому рахунку, щоб зібрати необхідну суму грошей для поїздки в Радянський Союз.

— А яка чудова у вас природа, — хвалиться Арманд. — Я майже щодня ходжу на рибалку. В мене багато тут знайомих.

Гості з Бельгії вели мову про дружбу між народами, про збереження миру на землі. Вони стурбовані тим, що імперіалісти знову погрожують ядерною війною.

В. СОКОЛОВ.

В сім'ї кооператорів

Працівники Новопразького споживчого товариства успішно справились з виконанням плану роздрібного товарообороту за півріччя. Велика заслуга в цьому В. Ф. Посухової, В. П. Улисько, М. Ф. Сироватки. Вони очолюють колективи в універмазі № 1, магазині № 22, які показали найвищі результати роботи.

Високих показників добиваються молоді торговельники. Ось уже другий рік працює продавцем відділу культтоварів універмагу № 1 Лідія Богданова. Колектив комуністичної праці трудиться під девізом «Високу культуру обслуговування — гарантуємо». Старші продавці допомагають дівчині оволодівати фахом. Особливо уважна до Ліди наставниця В. Ф. Посухова. Дисциплінована, старанна Л. Богданова швидко оволоділа професією продавця. Бере активну участь у громадському житті колективу. Вона член редколегії стінгазети, член групи народного контролю.

В нашому колективі працюють також комсомолки Ірина Поденежна та Ганна Сивова. Вони заочно закінчили Кіровоградський кооперативний технікум. Сьогодні Ганна — депутат селищної Ради, заступник голови групи народного контролю. Ірина — активний народний дозорець.

М. ВИЩИПАН,
заступник голови ССТ по кадрах.

Цінний подарунок

Хорошими, корисними справами здавна зарекомендували себе школярі Олександрійської восьмирічної школи № 8. На їх рахунку не один проведений суботник, змістовно організований вечір.

В кінці минулого навчального року вони вирішили зібрати бібліотечку для учнів Пантаївської школи-інтернату. Проте власних старань було замало. І тоді восьмикласники звернулися за допомогою до учнів інших шкіл міста. Активно включилися в роботу по збиранню книг піонери та комсомольці середніх шкіл № 7, № 15, № 18.

Та найбільше довелося попрацювати самим ініціаторам. Учнів згуртували секретар комсомольської організації Валентина Обермот та голова ради дружини Валентина Біловербенко.

Нещодавно учням Пантаївської школи-інтернату передано понад 2 тисячі цікавих книг.

О. ЛИСЯК,
кореспондент газети «Ленінський прапор».

Редактор
Х. СОКОЛОВСЬКИЙ.

ПОЗДОРОВЛЕННЯ

головному бухгалтеру Олександрійського будинку ветеранів праці БОЬРОВСЬКІЙ В. І.

ШАНОВНА ВІРА ІВАНІВНА!

Сердечно вітаємо Вас з 55-річчям з дня народження. Бажаємо міцного здоров'я, щастя, довголіття.

МІСЬКВИКОНКОМ.

«ЛЕНИНСКОЕ ЗНАМЯ» — орган Александрийских городского и районного комитетов Компартии Украины, городского и районного Советов народных депутатов Кировоградской области (выходит на украинском языке).

АДРЕСА РЕДАКЦІЇ: Індекс 317900, м. Олександрія, вул. Шевченка, 74.

ТЕЛЕФОНИ: редактора — 2-23-45 відділів: партійного життя — 2-24-33, промисловості — 2-36-63, сільського господарства — 2-27-93, відповідального секретаря — 2-35-63, відділу листів — 2-01-43, приймальні — 2-22-32, бухгалтера — 2-27-93.

Олександрійська міська друкарня Кіровоградського облуправління у справах видавництв, поліграфії і книжкової торгівлі. Індекс 62065. Спосіб друку високий. Телефони: 2-31-35, 2-34-70. Тираж 27850. Обсяг 1 друк. арк. м. Олександрія, вул. Шевченка, 81. Зам. № 5464.

ПРОЛЕТАРІ ВСІХ КРАЇН, ЄДНАЙТЕСЯ!

ГАЗЕТА НАГОРОДЖЕНА ПОЧЕСНОЮ ГРАМОТОЮ ПРЕЗИДІЇ ВЕРХОВНОЇ РАДИ УРСР

Ленінський ПРАПОР

ОРГАН ОЛЕКСАНДРІЙСЬКИХ МІСЬКОГО ТА РАЙОННОГО КОМІТЕТІВ КОМПАРТІЇ УКРАЇНИ, МІСЬКОЇ ТА РАЙОННОЇ РАД НАРОДНИХ ДЕПУТАТІВ КІРОВОГРАДСЬКОЇ ОБЛАСТІ

Серпень
18
Вівторок
1981
№ 132 (9156)
Ціна 2 коп.
Газета виходить у вівторок, середу, п'ятницю, суботу.

ГАЗЕТА ВИДАЄТЬСЯ З 26 БЕРЕЗНЯ 1919 РОКУ

Завершувати зелені жнива

ДОКОРІННЕ поліпшення кормовиробництва і задоволення потреб у кормах громадського тваринництва і худоби, яка знаходиться в особистій власності громадян, — таке завдання поставив XXVI з'їзд КПРС.

У нашому районі в цьому напрямку проводиться певна робота. У цьому році краще, ніж раніше, організовано заготівлю сіна та інших видів кормів. Нині проводиться силосування кукурудзи.

Вартий уваги досвід проведення зелених жнив у колгоспі «Прапор комунізму». Тут запроваджено груповий метод роботи кормозаготівельної техніки, добре налагоджено технічне обслуговування машин. Партійна та профспілкова організації подбали про організацію змагання кормозаготівельників. Надають йому широкої гласності.

Турбуються в господарстві і про те, щоб заготовлений силос був високої якості. До зеленої маси, що вкладається в силосні споруди, додають різні мінеральні добавки.

Непогано організовано заготівлю силосу в колгоспах «Заповіт Леніна», імені Петровського та інших.

Але не скрізь добре дбають про нагромадження кормів. Вкрай незадовільно організовано роботу на заготівлі силосу в колгоспах «Росія», імені Димитрова, кінзаводі, радгоспі імені Гагаріна. Як наслідок, завдання по закладанню соковитих кормів тут на сьогодні здійснено тільки на 5—10 процентів.

Виробничим планом передбачено цього року придбати на зиму для худоби по району 202 тисячі тонн силосу. Та спека внесла свої корективи. Урожай зеленої маси невисокий. Отже, найменше зволікання з косовицею кукурудзи може призвести до великого недобору соковитих кормів.

Кукурудза припинила ріст. Швидко сохне листя. Тому необхідно в кожному господарстві включити в роботу всю наявну збиральну і транспортну техніку з тим, щоб впоратись з силосуванням за 5—6 днів. Для цього необхідно запровадити двозмінну роботу агрегатів.

Щоб вдосталь нагромадити силосу, важливо оголосити рішучий бій втратам зеленої маси. На жаль, в колгоспі «Перемога» миряться з тим, що водії розтрушують силосну масу по полю і по шляхах. В колгоспі імені Кірова не обшили бортів на кузовах автомашин і тракторних візків. Чималі втрати зеленої маси допускають у колгоспі «Червоний прапор». Механізатори, які працюють на косовиці кукурудзи, не ведуть боротьби за якість роботи. Залишаються на ниві гриви, багато рослин притоптують колесами. Бригадир по кормовиробництву Ю. Д. Дудник на такі промахи не звертає уваги.

У кожному господарстві необхідно спрямувати зусилля на те, щоб у силосні споруди вкласти все бадилля кукурудзи, що посіяна на зерно, відходи овочівництва, кошики соняшнику, гичку цукрових буряків.

Потрібно кукурудзозбиральні комбайни обладнати пристроями для агрегатування тракторних причепів, як це зроблено в колгоспі «Заповіт Леніна». Інженерна служба покликана продумати, як краще забезпечити збирання кошиків соняшнику, відходів овочівництва та іншого.

Справа честі комуністів села — взяти активну участь у поході за заготівлю кормів для громадської худоби.

Удосконалювати контроль і перевірку виконання

Центральний Комітет КПРС прийняв постанову «Про дальше вдосконалення контролю і перевірки виконання в світлі рішень XXVI з'їзду КПРС».

В останні роки, говориться в постанові, ЦК КПРС підвищив увагу до перевірки виконання прийнятих рішень, став частіше заслуховувати керівників різних рангів, які персонально відповідають за певні напрями роботи. Прийнято ряд постанов ЦК КПРС у питаннях посилення партійного керівництва органами народного контролю, поліпшення перевірки виконання в ряді центральних міністерств і відомств, партійних і радянських органах на місцях.

Разом з тим Центральний Комітет партії вважає, що стан контролю і перевірки виконання неповною мірою відповідає настановам XXVI з'їзду КПРС. Перевірка виконання ще залишається вузьким місцем у роботі значної кількості партійних організацій. Формальний підхід до організації виконання і контролю призводить до того, що деякі постанови не виконуються або виконуються не в строк і неповністю. Відставання деяких галузей промисловості, факти зриву планових завдань, безгосподарності, приписок і окозамилювання є значною мірою результатом незадовільної організації контролю, низького рівня виконавської дисципліни і відповідальності кадрів.

Партійні комітети на місцях слабо координують і спрямовують діяльність різних видів масового контролю.

Центральний Комітет КПРС запропонував ЦК Компартій союзних республік, крайкомам, обкомам, окружкомам, міськкомам, райкомам партії, первинним партійним організаціям, виходячи з рішень XXVI з'їзду КПРС, вказівок товариша Л. І. Брежнєва, забезпечити дальше підвищення рівня організаторської роботи, посилення контролю і перевірки виконання, вдосконалення їх форм і методів.

Контроль і перевірка виконання повинні бути найважливішою складовою частиною повсякденної організаторської роботи будь-якої ланки партійного і державного апарату, кожного партійного, радянського і господарського керівника, всіх партійних організацій.

Комітету партійного контролю при ЦК КПРС, партійним комісіям при ЦК Компартій союзних республік, крайкомах, обкомах, міськкомах, райкомах партії запропоновано здійснити заходи по дальшому посиленню контролю, підвищенню дисципліни і відповідальності кадрів за безумовне виконання партійних рішень.

ЦК Компартій союзних республік, крайкомам, обкомам, окружкомам, міськкомам і райкомам партії доручається спрямувати роботу Рад народних депутатів на активніше здійснення контрольних функцій, покладених на них Конституцією СРСР.

Ради народних депутатів покликані забезпечувати реалізацію наказів виборців, зв'язаних з повсякденними потребами, запитами радянських людей, суворо контролювати виконання радянських законів, планів економічного і соціального розвитку.

Партійним комітетам доручено всемірно розвивати й активізувати роботу профспілкових організацій по посиленню контролю за виконанням колективних договорів, додержанням трудового законодавства, розвитком соціалістичного змагання, у розв'язанні всіх питань праці, життя і побуту трудящих.

Комітетам народного контролю СРСР, органам народного контролю на місцях рекомендовано повніше використовувати можливості залучення широких мас трудящих до безпосереднього здійснення контролю в усіх сферах виробничого і громадського життя.

Центральний Комітет КПРС зобов'язав партійні комітети посилити увагу засобів масової інформації і пропаганди питанням контролю і перевірки виконання. Розглядати широку гласність всієї роботи як необхідну умову підвищення ефективності контролю, активного залучення трудящих до управління виробництвом, усіма справами суспільства.

(ТАРС).

Ударні темпи

На 103,7 процента виконав виробниче завдання семи місяців колектив мебельної фабрики. Виготовлено понад план диванів, крісел-ліжок та іншої продукції на суму 217 тисяч карбованців.

По-ударному працювали робітники цеху № 2, який очолює А. І. Марченко. Перед у соціалістичному змаганні ведуть бригади оздоблювальниць, де бригадирами Л. І. Поліщук та Г. П. Скляр, бригада оббивальниць, якою керує О. І. Тюх.

З. ОШКУЛОВА,
начальник відділу праці і заробітної плати.

☆

У колгоспі «Перемога» добра трудова слава лине про шофера Віктора Івановича Горбаня. Яку б роботу йому не доручили, виконає її бездоганно. В жнива він перевозив зерно від комбайна на тік. І збиральний агрегат ніколи не простоював через затримку автомашини.

Нині В. І. Горбань працює на перевезенні різних сільськогосподарських вантажів і щодня значно перевиконує норми виробітку.

На знімку: шофер В. І. ГОРБАНЬ.

Фото М. Пальчика.



☆

Новини, події, факти

Щоб хліб витрачався економно

З метою раціонального витрачання хлібобулочних виробів з вересня цього року міський хлібозавод перейде до випікання формового пшеничного хліба вагою 800 грамів.

В кінці року планується ввести в дію ще одну технологічну лінію, яка збільшить випуск продукції, сприятиме зростанню продуктивності праці.

В. ЛЕБЕДЕНКО.

Будинок для малят

В центрі Олександрівки стоїть капітально відремонтоване приміщення. Колись тут була контора правління колгоспу імені Свердлова. Тепер цей будинок переобладнано під дитячий садок-ясла. Кімнати просторі і світлі, добре оздоблені, прикрашені малюнками персонажів з різних дитячих казок.

Нині тут завершується впорядкування садиби. Двір заасфальтовано. Обладнуються гойдалки, каруселі, грибки, іграшкові автомашини, будиночки тощо.

Дитячий садок-ясла працюватиме цілорічно і цілодобово. Розрахований він на 50 малят.

В. ПОПОВСЬКИЙ.

Новий кіномайданчик

Добрий подарунок одержали жителі Пепельнастого, шанувальники кіномистецтва. Днями в селі відкрито літній кіномайданчик. Споруджений він за рахунок коштів самооподаткування. Активну участь у його будівництві брали механізатор В. Г. Стрижак, завідуюча клубом Л. А. Цибулько, кіномеханік І. М. Пугачов, комсомолець В. Куйбіда та інші.

Після урочистого відкриття майданчика пепельнастівці переглянули фільм «Прощайте, фараони».

А. ЧОРНОБРИВЕЦЬ,
голова виконкому сільської Ради.

Фоторепортаж

Зелені жнива в розпалі

Кормозаготівельники другого відділка колгоспу імені Карла Маркса, де керуючим кавалер ордена Трудового Червоного Прапора І. А. Боцман, прагнуть якомога повніше використати



можливості на заготівлі соковитих кормів для громадської худоби.

В траншеї вже вкладено понад 1400 тонн силосу. Щодня на косовиці кукурудзи, що посіяна з соняшником, працює два агрегати, які за зміну накошують 2500 центнерів маси.

Кращих успіхів у праці добивається агрегат у складі комбайнера члена ВЛКСМ Віктора Михна та тракториста-ударника комуністичної праці І. П. Кайка (фото зліва). Правофлангові зелених жнив щодня скошують по 5—5,5 гектара кукурудзи ущільненої соняшником.

На перевезенні подрібненої маси зайнято 6 автомашин з Червонокам'янського відділення сільгосптехніки. По-ударному трудяться шофери І. Н. Осипенко, П. А. Скрицький, М. І. Грицайов.

Старанно трамбують силосну масу трактористи П. М. Приймаков та І. М. Пронь (фото внизу). Це досвідчені механізатори. Петро Михайлович, наприклад, вже 20 років працює трактористом. Бережно експлуатує машину, і відрадно, що сталевий кінь

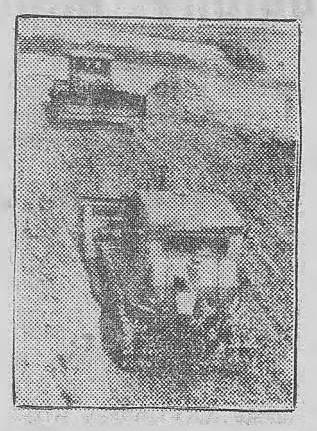

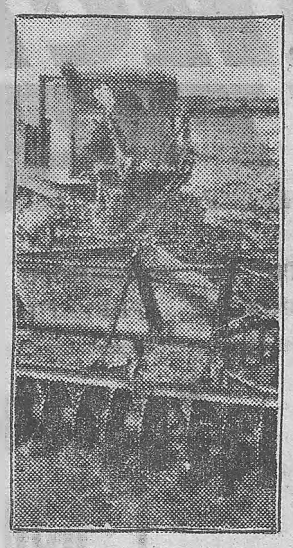

десятий рік служить без капітального ремонту. За сумлінну працю П. М. Приймаков нагороджений медаллю «За трудову доблесть».

Звільнені площі з-під посівів слідом дискують. На цій роботі відзначається механізатор Л. С. Кравець. Любомир Степанович норми виробітку виконує на 125—130 процентів (фото вгорі).

В. ФЕДОРОВ.
Фото М. Пальчика.

Твої люди, Вітчизно

Гордість сім'ї механізаторів

Коли в радгоспі імені Гагаріна заходить мова про кращих механізаторів господарства, то завжди називають Ф. І. Микуцького. Федір Іванович — тракторист першого класу. Ось уже 15 років на полях радгоспу вирощує хліба, збирає врожаї.

В 1976 році Ф. І. Микуцькому було присвоєно почесне звання ударника комуністичної праці. З того часу він щороку його підтверджує.

Незабутнім в пам'яті трудолюба залишився 1979 рік, коли Федір Іванович в наполегливій боротьбі на районних змаганнях орачів виборов третє місце і був нагороджений грамотою та сувеніром.

Ф. І. Микуцький — щирий наставник. Він завжди щедро ділиться з молодими колегами своїм умінням, передає досвід. Нині під керівництвом Федора Івановича опановує секретами землеробства Олександр Соболєв.

Свого трактора К-701 Ф. І. Микуцький постійно утримує в зразковому стані. Механізатор ніколи не піде додому після напруженої зміни, не оглянувши машину. А техніка любить догляд. В руках дбайливого господаря вона бездоганно працює. Візьмемо, наприклад, цьогорічну підготовку ґрунту під засів. При нормі 9 гектарів Федір Іванович щодня виорює по 15—18 гектарів стерньових попередників.

Свою любов до техніки Ф. І. Микуцький прищепив і сину комсомольцю Володимиру. Хлопець старанно працює на тракторі Т-74, бере приклад з батька.

За чесну працю, щиру вдачу поважають Івановича в колективі механізаторів другої тракторної бригади. А за систематичне перевиконання завдань його портрет занесено на Дошку пошани радгоспу.

Г. ОЛІЙНИК,
агроном-насіннєвод.

Інтерв'ю

Перед осіннім засівом

Головний агроном управління сільського господарства П. Г. Гурський розповів нашому кореспонденту про хід підготовки до осінньої сівби.

Землероб завжди живе турботами про найголовніше багатство — про хліб сьогоднішній і завтрашній. Щойно завершились жнива. Нині повним ходом йде підготовка до осінньої сівби.

По району буде посіяно на зерно та зелений корм для громадської худоби понад 45 тисяч гектарів озимих культур. У колгоспах та радгоспах вже підготовлено 83 проценти ґрунту під засів.

Добре готують ґрунт до засіву в колгоспах «Заповіт Леніна», «Червоний прапор», імені Фрунзе, «Україна», імені Петровського та в Шарівському бурякорадгоспі. Тут завершують оранку звільнених площ. Ріллю культивують та боронують.

Масова сівба розпочнеться з 25 серпня. Та в радгоспі цукрокомбінату, де головним агрономом П. Г. Грабовський, ще не підготовилися до цієї важливої кампанії. Тут зорали тільки половину запланованих площ.

Стримують підготовку ґрунту до засіву в колгоспах «Ленінським шляхом», імені Свердлова, «Прогрес», імені Карла Маркса, імені Шевченка та в кінзаводі.

Управління сільського господарства провело дві наради з питань підготовки і проведення осінньої сівби. На них вироблені конкретні заходи по забезпеченню високого врожаю.

Частину силосної кукурудзи намічено залишити для роздільного збирання і консервування качанів. Отже, доведеться сіяти певну кількість пшениці по стерньових попередниках. Щоб підвищити родючість ґрунту на цих площах, необхідно вносити під ріллю аміачну воду. До того ж, це рідке добриво знищує шкідників озимої пшениці. На жаль, керівники та спеціалісти колгоспів імені Димитрова, «Росія», імені Карла Маркса, «Україна», імені Кірова не подбали про внесення аміачної води під ріллю.

Допускають порушення технології підготовки ґрунту під озимі культури у кінзаводі, в колгоспах «Україна», імені Кірова та ряді інших. Тут орють ґрунт без попереднього лущення стерні. Отже, пожнивні рештки залишаються зверху ріллі.

Важливе значення має якість посівного матеріалу. Про це по-господарськи дбають в колгоспі «Прапор комунізму». Тут все насіння доведене до посівних кондицій першого класу. 85—95 процентів першокласного насіння мають в радгоспах «Шарівський» та імені Гагаріна.

А в колгоспі імені Карла Маркса мало дбають про підготовку посівного матеріалу. Тут тисяча центнерів некондиційного насіння пшениці необхідно замінити в інших господарствах, та спеціалісти не поспішають.

В колгоспі імені Кірова очищають насіння лише в одну зміну. Є в господарстві зерноочисний комплекс ЗАВ-10 та його не включають у роботу. Тим часом з 4450 центнерів засипаного насіння до посівних кондицій першого класу доведено тільки 250 центнерів.

Не завершили підготовки посівного матеріалу в колгоспах «Ленінським шляхом», імені Калініна та ряді інших.

До початку сівби часу лишилось мало. Спеціалісти колгоспів та радгоспів повинні зробити все для того, щоб ближчим часом усунути недоліки і зустріти осінню сівбу у всеозброєнні.

Передбачено завершити сівбу до 15 вересня. Всі озимі необхідно посіяти з одночасним внесенням у рядки мінеральних добрив, яких у кожному господарстві заготовлено в достатній кількості.

Тваринників це хвилює

Колектив першої молочнотоварної ферми колгоспу імені Петровського зобов'язався в цьому році надоїти по 2300 кілограмів молока від корови. Окремі доярки намітили ще вищі рубежі. Зокрема, я дала слово надоїти по 3100 кілограмів. Мої колеги Г. О. Кордиш та М. О. Легкошерст — по 2600—2500 кілограмів.

Результати роботи тваринників за 7 місяців свідчать про те, що виконання зобов'язань під загрозою. По фермі одержано лише по 1183 кілограми молока від корови. У ці дні надоюємо в середньому по 7 кілограмів, що майже на кілограм менше проти відповідного періоду минулого року.

Причин відставання багато. Корів переведено в літні табори з запізненням. Концентратів з березня по серпень не згодовували. Підмінних доярок не вистачає. Окремі тваринники по кілька років не бували у відпустках.

З переведенням корів у літні табори продуктивність їх помітно зросла. Та слід зауважити, що керівники господарства по-

ПРАЦЮВАТИ БЕЗ ВІДСТАЮЧИХ

гано подбали про підготовку таборів. Настили тут місцями прогнили. Цегляні годівниці розбиті. Немає до чого прив'язувати тварин. Стіни пункту по прийманню молока руйнуються, дах протікає.

В літньому таборі запроваджено механічне доїння корів. Але бувають часті перебої з постачанням електроенергії. Вимушені переходи в такі періоди до ручного доїння. Все це негативно впливає на надої молока.

Нині завозять тваринам двічі на день зелену масу кукурудзи. Проте з доставкою кормів бувають перебої. В господарстві не налагоджено чіткої роботи кормодобувників.

Є в нас й інші болючі питання, які не можна замовчувати. На фермі не вистачає бідонів, фільтруючих матеріалів.

Підсумки трудового суперництва підводять формально. Моральні та матеріальні стимули не сприяють підвищенню трудової активності доярок.

У літньому таборі відсутній червоний куток, сюди не доставляють ні газет, ні журналів.

Отже, щоб виконати річне зобов'язання по надоях молока, необхідно насамперед створити для доярок необхідні умови праці і відпочинку, дбати про безперебійне забезпечення тварин кормами.

П. ПОТОПА,
доярка.

Діє нова станція

Підприємство і навчальний полігон, таким є статус нової станції технічного обслуговування машин і устаткування тваринницьких ферм, що стала до ладу в місті Слоніму Гродненської області. Крім ремонту і налагодження техніки, її співробітники ведуть практичну підготовку спеціалістів, які працюють на тваринницьких комплексах. На станції діє навчальний клас. Такі підприємства-школи найближчим часом планується відкрити в багатьох районах республіки.

(ТАРС).

ЛЕНІНСЬКИЙ ПРАПОР
2 стор. 18 серпня 1981 р.

СЛІДАМИ НАШИХ ВИСТУПІВ

«БЕЗ НАПРУЖЕННЯ»

Виступ рейдової бригади під таким заголовком був опублікований у газеті 12 червня ц. р. Критиці піддавався колгосп «Заповіт Леніна», де на той час вкрай незадовільно було організовано заготівлю трав'яного борошна. Через невчасне завезення зеленої маси агрегати АВМ здебільшого простоювали. У першому відділку незадовільно велись косовиця трав на сіно, скиртування уже сухої трави та заготівля сінажу.

Заступник голови колгоспу по кормовиробництву А. І. Кашпуровський повідомив редакції, що виступ газети обговорено на засіданні правління і штабу по заготівлі кормів, на яке були запрошені механізатори. Критику визнано справедливою.

За незадовільну організацію робіт на заготівлі кормів на керуючого першим відділком А. М. Панцевича накладено адміністративне стягнення.

Правління колгоспу виділило на косовицю і перевезення трав постійну техніку. Кожному механізатору довели конкретні завдання на весь період заготівлі кормів.

Інженерна служба поліпшила технічне обслуговування кормозаготівельної техніки, що дало змогу використовувати її більш ефективно.

Розпочато заготівлю силосу.

Серед кормозаготівельників розгорнуто дійове соціалістичне змагання за створення достатку кормів для громадської худоби.

Науковці — працівникам села

Насінництво трав у Ленінградській області виділено в самостійну галузь. З цією метою створено спеціалізовані об'єднання «Гомонтово» і «Сяглицы». На полях цих об'єднань почалось збирання насінників багаторічних трав. Урожай надходить на конвейєри очисних пунктів, споруджених у головних господарствах об'єднань. Потужність кожного з них перевищує 500 тонн високоякісного посівного матеріалу на рік. Автори індустріальних цехів — співробітники інституту механізації і електрифікації сільського господарства Нечорноземної зони РРФСР.

Звіти і вибори в партгрупах

ЯДРО КОЛЕКТИВУ

В партгрупі токарної дільниці енергомеханічного цеху розрізу «Верболозівський» сім членів КПРС. Це люди різних спеціальностей: токарі, зварювальники, ковалі. Вони становлять ядро колективу, активно втручаються у виробничий процес. Вже понад двадцять років ремонтники підтверджують почесне звання цеху комуністичної праці. В цьому є заслуга і партгрупи дільниці.

— На протязі року партійна група постійно тримала в полі зору питання своєчасного і якісного виконання ремонтів гірничої техніки, стан трудової і виробничої дисципліни, охорони праці і дотримання техніки безпеки, дбала про піднесення авангардної ролі комуністів у колективі, — сказав у доповіді на звітно-виборних зборах партгрупорг М. М. Ігнатенко. — У групі регулярно проводилися збори, приймалися конкретні рішення, накреслювалися заходи по оперативному вирішенню поставлених перед колективом дільниці завдань.

Всі комуністи мають доручення і регулярно звітують про їх виконання. Постійно проводилися політінформації і бесіди серед трудящих. П'ять партійців — раціоналізатори. За звітний період вони подали і впровадили у виробництво десять пропозицій. Особливо активно працюють комуністи — новатори М. Л. Ковтун, В. І. Туз, П. І. Гусєв.

Слюсар член КПРС М. Л. Ковтун у своєму виступі підкреслив, що комуністи партгрупи виявляють турботу про своєчасний ремонт гірничо-видобувної техніки, бережливе використання матеріалів та інструментів.

Велику увагу члени партгрупи приділяють наставницькій роботі. Комуністи уміло передають свій виробничий досвід молодим ремонтникам. Не випадково колектив добивається високих показників. На дільниці немає робітників, які б не виконували змінних норм. Значно поліпшилася якість ремонту техніки.

Слюсар комуніст П. І. Гусєв відзначив, що члени групи дбають про виконання соціалістичних зобов'язань, турбуються про посилення гласності трудового суперництва. Однак партгрупорг і партком розрізу недостатньо інформували трудящих цеху про те, як працює в цілому підприємство. Мало прочитано лекцій. Необхідно пожвавити роботу стінної преси.

— Комуністи партгрупи служать прикладом для безпартійних у виконанні службових обов'язків, дотриманні правил внутрішнього розпорядку,—сказав у виступі член КПРС В. І. Туз. — Ми наполегливо боремося за раціональне використання робочого часу. Як наслідок, зростає продуктивність праці.

В обговоренні доповіді взяли участь майже всі члени партгрупи. Вони внесли ряд пропозицій, спрямованих на поліпшення діяльності партгрупи.

На завданнях, які стоять перед комуністами та колективом дільниці, зосередив увагу присутніх у своєму виступі секретар парткому розрізу В. О. Ціпов'яз.

Партгрупоргом знову обрано М. М. Ігнатенка.

М. РЕЗНІЧЕНКО,
інструктор міськкому Компартії України.

Рейд

Зміцнювати творчу співдружність

У своїх соціалістичних зобов'язаннях раціоналізатори підприємств виробничого об'єднання «Олександріявугілля» намітили надавати шефську допомогу новаторам села по впровадженню у виробництво цінних нововведень. Рейдова бригада, створена міською радою ВТВР, провела перевірку, як розвідники технічного прогресу допомагають сільським раціоналізаторам стати на службу пропозиції по механізації трудомістких процесів.

Більшість новаторських колективів підтримує шефські зв'язки з умільцями колгоспів і радгоспів. У селах побували творчі бригади з підприємств, вивчили стан справ на місцях, розробили плани спільних дій. За минулу п'ятирічку в технічній творчості взяли участь понад 200 сільських умільців. Впроваджено більше 200 раціоналізаторських пропозицій, причому половина з них втілена у життя з допомогою раціоналізаторів підприємств.

Влаштовували творчі семінари по обміну досвідом раціоналізаторської роботи, в яких взяли участь понад 300 трудівників села. Шефи обладнали чимало куточків і стендів раціоналізатора. Надається допомога по оформленню відповідної документації.

Прикладом може служити творча співдружність новаторів теплоелектроцентралі № 3 і Новопразького колгоспу імені Леніна. Керує творчою підшефною бригадою раціоналізаторів інженер Д. М. Горланов. За попередні 2 роки в колгоспі впроваджено 42 пропозиції. Проведено 18 консультацій для сільських умільців з технічних питань.

У колгоспі «Прогрес» за минулу п'ятирічку раціоналізатори поставили на службу 68 пропозицій у тім числі з участю шефів, раціоналізаторів шахти «Верболозівська», —19. Силами гірників виготовлено кілька механічних пристроїв різного призначення. Наприклад, пристрій для розвантаження бортових автомобілів з сипучими матеріалами, пересувний зернонавантажувальний комплекс. Ним можна завантажувати зерно на токах майже без застосування ручної праці.

Ділові контакти підтримують новатори розрізу «Верболозівський» з колгоспом імені Калініна, раціоналізатори шахти «Світлопільська» — з колгоспом «Прапор комунізму».

Та не всюди на підприємствах турбуються про шефські зв'язки з колгоспами. Забули дорогу в колгосп імені Петровського раціоналізатори автобази виробничого об'єднання «Олександріявугілля». Слабо працюють новатори розрізу «Бандурівський». У підшефному радгоспі імені Гагаріна вони нічого не зробили по механізації трудомістких процесів. Не підтримують тісних зв'язків раціоналізатори рудоремонтного заводу з радгоспом - технікумом.

Нерідко бригади раціоналізаторів, їдучи в підшефний колгосп, не ставлять перед собою конкретних завдань, не виявляють «вузьких» місць, а ведуть роботу формально, поверхово. Від такої діяльності віддача, звичайно, невелика.

Ділові творчі зв'язки треба розвивати, зміцнювати. На окремих підприємствах зводять шефську допомогу тільки до того, що постачають у колгосп заявки на рацпропозиції чи іншу документацію, або виготовляють куточок раціоналізатора. Цього не досить. Безпосередня участь в розробленні і впровадженні технічних новинок може згуртувати раціоналізаторів міста й села, дозволить підвищити ефективність творчої роботи.

Рейдова бригада:
В. ГОНЧАРЕНКО — голова фабкому профспілки брикетної фабрики «Димитровська». О. ДЕМУРА — голова завкому профспілки рудоремонтного заводу, Г. КОЛЕСНИК — голова місцевкому профспілки вантажно-транспортного управління, А. ДОЛГИЙ — виконуючий обов'язки головного інженера шахти «Верболозівська», А. СНІГОВИЙ — голова міської Ради ВТВР.

Місто—селу



Втілюючи в життя рішення XXVI з'їзду КПРС, трудівники Сумського домобудівного комбінату з початку року здали в експлуатацію понад 16 тисяч квадратних метрів житлової площі додатково до завдання. У числі правофлангових соціалістичного змагання бригада монтажників, очолювана Миколою Олексійовичем Зарецьким.

На знімку (зліва направо): передові монтажники І. М. Коваленко, І. В. Чевгуз, О. І. Скрипченко, О. І. Фролов і О. Б. Часник.

КОСМІЧНИЙ УКЛІН ВЕЛИКОМУ ПЕДАГОГУ

Напередодні приїзду в селище Павлиш льотчиків-космонавтів СРСР Л. І. Попова і В. В. Рюміна музей В. О. Сухомлинського прийняв стотисячного відвідувача. Гортаючи книги відгуків гостей, переконуєшся, що музей став одним з важливих центрів поширення передового педагогічного досвіду.

І ось з'явився ще один дуже цікавий запис — льотчиків - космонавтів СРСР, двічі Героїв Радянського Союзу Л. І. Попова і В. В. Рюміна, які відвідали музей.

Тепло приймали тут дорогих гостей, познайомили з життям і діяльністю добротворця, показали школу, особисту бібліотеку В. О. Сухомлинського.

У книзі відгуків космонавти залишили такий запис: «З глибоким хвилюванням відвідали музей В. О. Сухомлинського — великого педагога сучасності. Його ідеї прекрасно втілюються в життя школи його імені і в усіх радянських школах по вихованню людей комуністичного майбутнього. Добрих вам успіхів, дорогі педагоги, послідовники великого Учителя».

М. ЛИТВИНЕНКО,
педагог.

З досвіду роботи товариського суду

Заслін пияцтву

Валерій Акулов стояв перед членами товариського суду і не смів підняти очей. Від сорому ладен був крізь землю провалитися. Але ж сам винен— підвів колектив, у якому працює. Після роботи надміру випив, потрапив до медвитверезника. І ось доводиться тримати відповідь.

— Ти у нас в моторному цеху працюєш лише другий рік, — говорив голова товариського суду Л. Т. Остапов. — Тобі допомогли освоїти професію слюсаря, створили всі умови для нормальної роботи. Чому ж не дорожиш честю колективу?

Що міг відповісти молодий робітник. Усвідомлював вину, вибачався.

Вирішили перевести на місяць на нижчеоплачувану роботу. Та, мабуть, не це покарання; а слова старших товаришів дійшли до розуму і серця Валерія. Від дня тої розмови минуло майже півроку. Давно вже В. Акулов працює на своєму робочому місці. Він зробив правильні висновки. Сьогодні вдячний голові товариського суду Л. Остапову та його помічникам, що не махнули на нього рукою, допомогли справитись, відновити добре ім'я у колективі.

Це не єдиний факт, коли товариський суд моторного цеху авторемонтного заводу виступав у ролі вихователя.

За перше півріччя минулого року 8 робітників моторного цеху через випивки допустили прогули, було втрачено 18 людино-днів. За перше півріччя нинішнього року прогули допустили всього три чоловіки. Втрати складають 8 людино-днів.

Понад 6 років товариський суд очолює комуніст кавалер ордена «Знак Пошани» Л. Т. Остапов. Він першокласний токар-розточувальник. Здавна користується авторитетом і повагою в колективі. Вимогливий до себе, він ставить такі ж високі вимоги до товаришів по праці. Жоден випадок порушення трудової дисципліни, зокрема випивки, не залишається поза увагою суду.

Та не в цьому вбачає голова його основне завдання. Товариський суд разом з радою профілактики правопорушень, радою наставників під керівництвом партійної і профспілкової організацій активно веде виховну роботу в колективі.

— Ми за кожного в ответі, — так говорить Леонід Тимофійович. — Наша мета — поставити надійний заслін пияцтву. З цим лихом треба боротися всією громадою.

Справді, суд веде нещадну боротьбу з любителями спиртного. Був такий випадок. Наплавник М. П. Чернишов випив у робочий час і пішов зі зміни на дві години раніше.

Через день знову з'явився п'яним. Його відправили додому. Розмова членів суду, як кажуть, один на один не дала бажаного результату. М. Чернишов допустив ще прогул.

«Гнати таких з колективу геть!» Така була думка більшості членів товариського суду. Але Л. Остапов заперечив:

— Давайте краще допоможемо М. Чернишову стати на ноги.

Після засідання товариського суду, на якому М. Чернишову оголосили громадську догану, були з ним розмови відверті, щирі, які не пройшли безслідно. Сьогодні поведінка Миколи Петровича не викликає нарікань.

Відповідав перед товариським судом і слюсар П. М. Чорний. Одного разу він прийшов на роботу напідпитку, його завернули додому. А наступного дня довелось Петру Марковичу тримати звіт перед товаришами. Дав слово, що порве дружбу з чаркою. Обіцянку свою виконує.

Після відвідин медвитверезника довелося почервоніти на засіданні товариського суду слюсарю В. Д. Діхтяренку. Він також зробив для себе правильні висновки. Тепер не порушує дисципліни, трудиться продуктивно, бере участь в громадському житті. Допоміг товариський суд порвати дружбу з чаркою і наплавнику О. Л. Ткачу.

Слід підкреслити, що кожен, хто схильний до порушень дисципліни і, зокрема, любителі спиртного — всі на прикметі товариського суду. З ними проводять індивідуальну роботу. Часто перед моторниками виступають з лекціями працівники міліції, юристи, лікарі. Останнім часом намітилася тенденція на зменшення правопорушень, зміцнення трудової дисципліни.

В. КОЛЕСНИКОВ,
спецкор газети «Ленінський прапор».

Резерви ощадливих

Донецьк. Економією енергоресурсів для металургів заводу імені В. І. Леніна обернулась ініціатива народних контролерів. Завдяки їх зусиллям тепер повністю виключена витрата електроенергії, що споживається для підігріву заготовок перед подачею на прокатні стани. Пошук ощадливих, який розгорнувся на кожному робочому місці, став надійною гарантією виконання зобов'язань металургів. У нинішньому році вони мають намір зекономити 35 тисяч тонн умовного палива, 30 мільйонів кіловат-годин електроенергії. Більше половини з них уже на рахунку ощадливих.

(ТАРС).

ЛЕНІНСЬКИЙ ПРАПОР
3 стор. 18 серпня 1981 р.

Гамбія: під ударом імперіалізму

Опівдні 30 липня президент Гамбії Д. Джавара грав у гольф у своїй лондонській резиденції, коли йому передали приголомшливу новину. Рано-вранці в його країні сталось повстання. Сили жандармерії — єдине в Гамбії збройне формування чисельністю приблизно 500 чоловік, здійснивши безкровний переворот, скинули уряд. До влади прийшла Верховна Рада Революції. Всі керівники перевороту були членами революційної соціалістичної партії праці Гамбії, що діяла в підпіллі. ВРР оголосила своїми цілями «створення справді незалежної економіки, боротьбу з засиллям неоколоніалізму та імперіалізму», висловилася за добрі відносини з іншими країнами.

Проте через добу на територію Гамбії, яка порівняно вузькою смугою вдається в територію Сенегалу, вдерлися сенегальські війська. В операції проти майже беззбройних повстанців використовувалась бойова техніка французького виробництва. Повстання було жорстоко придушено.

Як повідомлялося, сенегальські війська, навчені Францією, були введені в Гамбію «на особисте прохання президента Джавари» і нібито на основі сенегало - гамбійської угоди, підписаної в 1966 році. Тим часом ця угода передбачає «подання воєнної допомоги тільки в разі агресії із зовні». Ознак же зовнішнього втручання в Гамбію не було.

Бесіда на міжнародні теми

Події в цій невеликій західноафрикан с ь к і й країні викликали численні коментарі у світовій пресі, бо вони можуть мати далекосяжні наслідки для всієї Африки. Іноземне втручання цілком справедливо розцінюється як істотний епізод у контрнаступі імперіалізму в Африці з метою забезпечити інтереси Заходу на цьому континенті, відновити панування монополій над африканськими сировинними ресурсами.

Французькі буржуазні газети «Монд» і «Котідьєн де Парі» в один голос визнають, що операцію по «наведенню порядку» в Гамбії було здійснено з благословення правлячих кіл Франції.

Імперіалізм робить усе, щоб дестабілізувати прогресивні режими в Африці й усунути опозицію в країнах, де вже панують західні монополії. Верховоди НАТО публічно заявляють про намір «поширити сферу дій блоку на південну півкулю». Устами слухняних африканців західні стратеги висунули ідею створення «міні-блоків» на континенті, насамперед у вигляді так званих «міжафриканських сил», які доповнювали б у разі інтервенціоністських акцій збройні сили членів НАТО в цій частині світу. За відомостями західних інформаційних агентств, Сенегалу в цій «новій» прозахідній воєнній системі відводиться «Ударна роль».

Впадає у вічі активна роль Англії і США в придушенні повстання. У репресивних акціях брали участь члени «спеціальної авіадесантної служби» Англії, що здобули собі ганебну славу карателів в Ольстері. І Лондон, і Вашінгтон публічно схвалили дії Сенегалу, які в майбутньому можуть бути взяті за взірець ворогами незалежності в Африці.

Насильство не розрядило обстановки в Гамбії. Агентство Франс Пресс визнає, що повстання викликане глибокими соціально - економічними причинами. Економічна криза, яка охопила Гамбію в період правління нинішнього режиму, призвела до зубожіння широких мас населення. Опозиція правлінню президента Джавари постійно зростала, і немає сумнівів, що вона збережеться. Англійська радіотелевізійна кампанія Бі-бі-сі констатує, що «президент Джавара не користується підтримкою в середині власної країни і змушений розраховувати на присутність військ Сенегалу». За останніми телеграмами, в Гамбію перекидаються все нові підкріплення у вигляді «мобільних сенегальських підрозділів».

Судячи з усього, дії імперіалістичних держав Заходу ставлять під удар долю Гамбії як самостійної держави. Агентство Ассошіейтед Пресс прямо пише про відновлення проекту утворення так званої «Сенегамбії», інакше кажучи, фактичного злиття двох країн. В усякому разі, ясно одне — в основі гамбійської трагедії лежить груба експлуатація народу маленької країни західними монополіями, ущемлення його прав на життя, на власну батьківщину, права самостійно розпоряджатися своєю долею.

В. КОРОЧАНЦЕВ.
(ТАРС).

І пуху, і пера

В минулу суботу, 15 серпня, у нашій місцевості розпочалося полювання на пернату дичину. Відстрілювати диких гусей дозволяється з 3 жовтня 1981 року.

На полювання можна виходити в суботу, неділю та в середу протягом світлої пори доби. Закінчується полювання 6 грудня 1981 року.

Норми відстрілу за один день: качок та лисок — 6, куликів різних — 10, голубів диких — 10, гусей —1.

Полювання проводиться за відстрілочними картками встановленого зразка.

Мисливець повинен мати при собі мисливський квиток, дозвіл органів внутрішніх справ на зберігання та користування мисливською зброєю.

В мисливському квитку повинна бути помітка про складання мисливського мінімуму, сплату членських внесків, про трудову участь в діяльності товариства, складання заліку по новому статуту Всесоюзного товариства мисливців і рибалок.

Під час полювання необхідно суворо дотримуватись техніки безпеки, щоб не трапилось нещасних випадків.

Я. ЛЕЩЕНКО,
член Українського товариства мисливців і рибалок.

На голубому екрані

ВІВТОРОК, 18 СЕРПНЯ

9.05 Художній телефільм «Місце зустрічі змінити не можна». 1 серія.
10.40 Фільм - концерт «Весняні співзвуччя». По закінченні — Новини.
14.30 Новини.
15.25 Фільм — дітям. «Прапори на баштах».
17.00 На приз клубу «Шкіряний м'яч».
17.45 Прапороносці трудової слави.
18.00 Концерт ансамблю пісні і танцю «Тхонг Лонг» (В'єтнам).
18.45 Сьогодні у світі.
19.45 Художній телефільм «Місце зустрічі змінити не можна». 2 серія.
21.00 Програма «Час».
21.35 Концерт Є. Нестеренка і оркестру російський народних інструментів.
22.00 Міжнародна товариська зустріч з футболу: збірна ЧССР — збірна Європи. В перерві — 22.45 Сьогодні у світі.

СЕРЕДА, 19 СЕРПНЯ

9.05 Художній телефільм «Місце зустрічі змінити не можна». 2 серія.
10.15 Мультфільм.
10.25 Клуб кіноподорожей.
14.30 Новини.
14.50 «Правда Квітневої революції». Документальний фільм про революційні перетворення в Афганістані.
15.40 Горизонт.
16.40 Російська мова.
18.45 Сьогодні у світі.
19.30 «Економіка повинна бути економною».
19.50 Художній телефільм «Місце зустрічі змінити не можна». 3 серія.
21.00 Програма «Час».
21.35 М. Лєсков. «Тупейний художник».
22.15 Сьогодні у світі.
22.30 Концерт.

ЧЕТВЕР, 20 СЕРПНЯ

9.05 Художній телефільм «Місце зустрічі змінити не можна». 3 серія.
11.05 Документальний телефільм «Сонечко». По закінченні — Новини.
14.30 Новини.
15.45 Фільм — дітям. «Увага, черепаха!».
17.05 Шахова школа.
17.30 Улюблені вірші.
18.00 Концерт з творів узбецьких композиторів.
18.30 Мультфільм.
18.45 Сьогодні у світі.
19.00 Алкоголізм. Бесіда лікаря.
19.30 Співає народна артистка СРСР М. Бієшу.
19.45 Художній телефільм «Місце зустрічі змінити не можна». 4 серія.
21.00 Програма «Час».
21.35 Документальний екран. (22.15 Сьогодні у світі).
22.50 Вальси російських і радянських композиторів.

П'ЯТНИЦЯ, 21 СЕРПНЯ

9.05 Художній телефільм «Місце зустрічі змінити не можна». 4 серія.
14.30 Новини.
14.50 Документальні фільми.
15.40 Виставка Буратіно.
17.15 До 60-річчя утворення Комі АРСР. «Нова земля північної».
17.45 Концерт Державного ансамблю пісні і танцю Комі АРСР.
18.45 Сьогодні у світі.
19.00 «Місто влітку». Кіноетюд.
19.10 «Про воєнну рівновагу в Європі». Виступ представника Генерального штабу Збройних Сил СРСР генерал-майора-інженера В. П. Стародубова.
19.35 Художній телефільм «Місце зустрічі змінити не можна». 5 серія.
21.00 Програма «Час».
21.35 Міжнародний турнір з волейболу. Чоловіки. Збірна СРСР — збірна Чехословаччини.
22.15 Сьогодні у світі.
22.30 Оркестр нової музики Юлейсрадіо (Фінляндія) в Концертній студії Останкіно.

Редактор
Х. СОКОЛОВСЬКИЙ.

Оголошення, довідки

ДО УВАГИ НАСЕЛЕННЯ

Прийом фруктових посилок на території України дозволено з 1 серпня по 15 жовтня 1981 року.

Посилки з фруктами і овочами вагою не вище 10 кілограмів приймаються тільки від приватних осіб, але не більше двох посилок на одну адресу одночасно. Дозволяється пересилати лише тверді сорти фруктів.

ЯБЛУКА: антонівка, боровинка, донешта, пепін шафранний, слава переможцям, джонатан, ранет Симиренко, кальвін сніговий, антор, мекінтош, пармен зимовий золотий, бойкен, кортланд.

ГРУШІ: бере арданпон, аманлі, джозефіна мехельська, кюре, лісова красуня, олександрівка, диканка зимова.

АЙВА.

ОВОЧІ: цибуля, часник, морква, редька зимова, буряки, перець гіркий.

Щоб зберегти фрукти і овочі, які пересилаються поштою, дотримуйте правил їх упаковки і відправки. Порушення правил призводить до псування їх.

Перш ніж підготовити до відправки посилку з фруктами і овочами, дізнайтесь в найближчому підприємстві зв'язку, чи дозволяється в дане місто чи район відправляти такі посилки. Слід пам'ятати, що строк їх знаходження в дорозі між обласним центром не може перевищувати 7 діб.

Не відправляйте фрукти і овочі в наглухо упакованій тарі, в тому числі в поліетиленових мішках, а також в картонних ящиках. Використовуйте для їх пересилки решітчасті, фанерні (дерев'яні) ящики з отворами на боках у два ряди для доступу повітря. Розмір отвору повинен бути від 1 до 1,5 сантиметра.

Не приймаються до пересилки абрикоси, персики, сливи, виноград, вишні, черешні, ягоди, м'які сорти фруктів, які швидко псуються, помідори, огірки.

В одній посилці не можна пересилати різнорідні фрукти або фрукти разом з іншими речами.

Не дозволяється відправляти фрукти і овочі в посилках, які адресовані «до запитання», на «поштові абонементні ящики», на «польову пошту», річкові і морські судна.

Фруктові і овочеві посилки приймаються тільки у відкритому вигляді і пред'являються для огляду працівнику зв'язку. Починаючи з 15 вересня, фрукти, які відправляються в північні і північно-східні райони СРСР, рекомендується замотувати в папір, щоб зберегти від замерзання. На лицьовому боці посилки і на супроводжуючій адресі вказуйте, якщо є, номер телефона адресата.

Адміністрація Олександрійського вузла зв'язку.

КРИВОРІЗЬКИЙ МЕТАЛУРГІЙНИЙ ТЕХНІКУМ продовжує до 20 серпня прийом учнів на 1981—1982 навчальний рік на денне відділення на базі 8 класів по спеціальностях:

ОБЛАДНАННЯ ЗАВОДІВ ЧОРНОЇ МЕТАЛУРГІЇ (технік-механік),
ДОМЕННЕ ВИРОБНИЦТВО (технік-металург),
ВИРОБНИЦТВО СТАЛІ (технік-металург),
ПРОКАТНЕ ВИРОБНИЦТВО (технік-металург).

Особи, які закінчили школу на «4» і «5» або пред'явили екзаменаційний листок з позитивними оцінками другого технікуму, зараховуються без екзаменів.

Іногородні забезпечуються гуртожитком з усіма зручностями і пільговим харчуванням.

За довідками звертатися на адресу: 324051, м. Кривий Ріг, 51, 3-я дільниця, вул. Семашка, 4 (біля водолікарні). Їхати трамваями №№ 1, 2, 3, 5, 7, 10, 11; тролейбусами №№ 2, 5; автобусами №№ 21, 34, 35 до зупинки «Металургійний завод імені В. І. Леніна» або станція «Кривий Ріг—Пасажирська». **ДИРЕКЦІЯ.**

ОЛЕКСАНДРІЙСЬКИЙ СПЕЦІАЛІЗОВАНИЙ БАЗІ МАТЕРІАЛЬНО - ТЕХНІЧНОГО ПОСТАЧАННЯ «УКРРЕМТРЕСТУ» ПОТРІБНІ НА РОБОТУ:

ВАНТАЖНИКИ. Оплата праці відрядно-преміальна,

КОМІРНИКИ. Оплата праці погодинно - преміальна.

За довідками звертатися у відділ по працевлаштуванню на адресу: 317900, м. Олександрія, вул. Шевченка, 91 та у відділ кадрів, м. Олександрія, вул. Заводська, 1-а. Телефон 3-44-93.

ДИРЕКЦІЯ.

Адміністрація, профспілкова організація Олександрійської стоматологічної поліклініки глибоко сумують з приводу смерті зубного лікаря

БОРОВИК РАЇСИ ІЛАРІОНІВНИ

і висловлюють співчуття сім'ї та рідним покійної.

«ЛЕНИНСКОЕ ЗНАМЯ» — орган Александрийских городского и районного комитетов Компартии Украины, городского и районного Советов народных депутатов Кировоградской области (выходит на украинском языке).

АДРЕСА РЕДАКЦІЇ: Індекс 317900, м. Олександрія, вул. Шевченка, 74.

ТЕЛЕФОНИ: редактора — 2-23-45 відділів: партійного життя — 2-24-33, промисловості — 2-36-63, сільського господарства—2-27-93, відповідального секретаря — 2-35-63, відділу листів — 2-01-43, приймальні — 2-22-32, бухгалтера — 2-27-93.

Олександрійська міська друкарня Кіровоградського облуправління у справах видавництв, поліграфії і книжкової торгівлі, м. Олександрія, вул. Шевченка, 81.
Індекс 62065. Спосіб друку високий. Телефони: 2-31-35, 2-34-70. Тираж 27850. Обсяг 1 друк. арк. Зам. № 5480.

ПРОЛЕТАРІ ВСІХ КРАЇН, ЄДНАЙТЕСЯ!

ГАЗЕТА НАГОРОДЖЕНА ПОЧЕСНОЮ ГРАМОТОЮ ПРЕЗИДІЇ ВЕРХОВНОЇ РАДИ УРСР

Ленінський прапор

ОРГАН ОЛЕКСАНДРІЙСЬКИХ МІСЬКОГО ТА РАЙОННОГО КОМІТЕТІВ КОМПАРТІЇ УКРАЇНИ, МІСЬКОЇ ТА РАЙОННОЇ РАД НАРОДНИХ ДЕПУТАТІВ КІРОВОГРАДСЬКОЇ ОБЛАСТІ

Серпень
19
Середа
1981
№ 133 (9157)
Ціна 2 коп.
Газета виходить у вівторок, середу, п'ятницю, суботу.

ГАЗЕТА ВИДАЄТЬСЯ З 26 БЕРЕЗНЯ 1919 РОКУ

За високу продуктивність праці

ВАЖЛИВІ і відповідальні завдання поставив XXVI з'їзд КПРС перед виробничими колективами в справі ефективного використання резервів кожного робочого місця і значного підвищення продуктивності праці в одинадцятій п'ятирічці. Необхідно максимально ставити на службу наявні можливості технічного прогресу, широко запроваджувати механізацію та автоматизацію трудомістких процесів і на цій основі значно збільшити виробництво високоякісної продукції для народного господарства країни.

На підприємствах Олександрійщини розгортається боротьба за збільшення виробництва продукції за рахунок використання глибинних резервів без розширення персоналу працюючих. За сім місяців продуктивність праці по місту підвищилась на 7,7 процента в порівнянні з відповідним періодом минулого року.

Найкращих темпів підвищення продуктивності праці за рахунок ефективного використання наявних технічних засобів добився колектив електромеханічного заводу — понад 147 процентів. Останнім часом на підприємстві повели рішучу боротьбу за максимальне використання робочого часу.

Добилися значного збільшення виробництва продукції в порівнянні з відповідним періодом минулого року на розрізі «Верболозівський», на брикетній фабриці «Байдаківська», на шахті «Світлопільська», на фабриці діаграмних паперів, на швейній фабриці. Партійні, профспілкові організації названих колективів пильно стежать за розгортанням трудового суперництва, за ефективним використанням кожної робочої хвилини. І наслідки не забарилися.

Та не скрізь ведуть боротьбу за ефективне використання резервів кожного робочого місця. Через це 10 підприємств міста не справилися з завданням по підвищенню продуктивності праці і недодали за сім місяців валової продукції на суму 3613,5 тисячі карбованців.

На низькому рівні організація праці, неритмічне забезпечення виробничих підрозділів металом та комплектуючими матеріалами на заводі підйомно-транспортного устаткування. Через це кранівники часто працюють упівсили. А звідси і плачевні наслідки. Завдання по продуктивності праці виконали лише на 89,8 процента.

Погано використовує наявні виробничі резерви колектив гірників розрізу «Бандурівський» і працює нижче своїх можливостей. В порівнянні з відповідним періодом минулого року знизили видобування вугілля майже на 6 процентів. Продуктивність праці становить лише 97,7 процента. Чому ж миряться з таким станом керівники підприємства, партійна та профспілкова організації?

Не справилися з завданнями по підвищенню продуктивності праці також управління по ремонту та монтажу гірничого устаткування, цегельний завод, молокозавод, ремонтно - механічний завод комбінату «Кіровоградважбуд», ремонтно - механічний завод «Укрремтресту», авторемзавод та завод залізобетонних виробів.

Керівники та спеціалісти названих колективів недостатньо турбуються про забезпечення нормальних умов для високопродуктивної праці, не ведуть рішучої боротьби з прогулами, запізненнями, з фактами неефективного використання робочого часу в процесі виробництва. На низькому рівні механізація трудомістких процесів на цегельному заводі, в окремих цехах заводу залізобетонних виробів та ін.

Партійні, профспілкові організації, командири виробництва та спеціалісти покликані зосереджувати виключну увагу на підвищення продуктивності праці, щоб максимально використати наявні резерви кожного підприємства, кожного виробничого підрозділу, кожного робочого місця.

Вісті з підприємств і колгоспів

На старті

У другій тракторній бригаді колгоспу імені Димитрова є шість зернових сівалок. Вони вже давно готові до роботи. В цьому заслуга слюсаря по ремонту сільгоспмашин І. Д. Куцолощенка.

Іван Данилович завжди вчасно і високоякісно підготовляє до роботи всі сільськогосподарські машини. Він, наприклад, уже полагодив наявні кукурудзяні та бурячні сівалки, хоч потрібні вони будуть аж весною.

Цими днями слюсар ще раз перевірив готовність до осінньої сівби зернових сівалок. Всі вони будуть вчасно і без затримки включені в роботу.

Механізатори намітили провести осінній засів у стислі строки.

М. КОРЛЮК,
бригадир тракторної бригади.

Вибороли першість

За підсумками трудового суперництва за 7 місяців серед тваринників колгоспу «Червоний прапор» кращих показників добився колектив другої молочнотоварної ферми, яку очолює член КПРС Л. В. Орленко. Тут в середньому по фермі одержано по 1230 кілограмів молока від корови.

В індивідуальному змаганні перше місце по колгоспу утримує доярка молочнотоварної ферми № 3 М. С. Калюта. Вона з початку року записала на свій рахунок більше як по 1670 кілограмів молока від кожної закріпленої корови.

Приклад з правофлангової змагання беруть доярки М. Ф. Сніцаренко, Т. В. Твердохліб та інші. Нині вони надоюють щодня по 8—8,5 кілограма молока від кожної корови.

Н. ТИМЧЕНКО.

Додаткова електроенергія

Переможцями соціалістичного змагання серед колективів теплоелектроцентралі № 1—2 у липні визнано турбінний цех (начальник І. О. Захарченко) та механічну майстерню (керівник В. І. Коновалов). Серед низових колективів перше місце зайняла зміна, якою керують В. М. Пасічник і С. Л. Горобець. Трудівники цієї зміни додатково до плану виробили 312 тисяч кіловат-годин електроенергії.

А. НОСКОВСЬКИЙ.

Надпланові свердловини

Хороших результатів добився колектив дільниці геологорозвідувального буріння, який очолює А. А. Жуков. Завдання семи місяців бурильники виконали на 108,5 процента. Кращою визнано бригаду, якою керує В. О. Шевченко.

Добре працювали і трудівники дільниці осушування № 2 (начальник І. Е. Бурега).

Л. ЛЯШКЕВИЧ,
заступник секретаря партійної організації геологорозвідувальної експедиції.

Завдання — достроково

Бригада слюсарів цеху ремонту гірничого устаткування рудоремонтного заводу, яку очолює О. І. Колесников, за підрахунками повинна в жовтні завершити виробничу програму року. Свої змінні завдання колектив завжди виконує на 130—140 процентів.

В. ПОДОПРИГОРА,
інженер-нормувальник.

Добрива — на поля

Ще не встигли закінчитись жнива, як для механізаторів мехзагону агрохімоб'єднання настала гаряча пора. В стислі строки треба внести перегній на площі, звільненій з-під урожаю. Ланка механізаторів, очолювана Олександром Назаровичем Маковкіним, в ці дні трудиться на вивезенні місцевих добрив від ферм на поля колгоспу «Ленінським шляхом». Всього вже в господарстві вивезено 23000 тонн. Щодня члени ланки перевозять по 700 тонн перегною при завданні 316.

На навантаженні гною мехлопатою ТЛ-3 добре працює Володимир Степанович Ягола. Щоб не було простою транспорту, йому допомагає навантажувати причепи механізатор з цього господарства Віктор Степанович Тополь.

На знімках: йде навантаження перегною; ланковий О. Н. МАКОВКІН.

Текст і фото М. Пальчика.



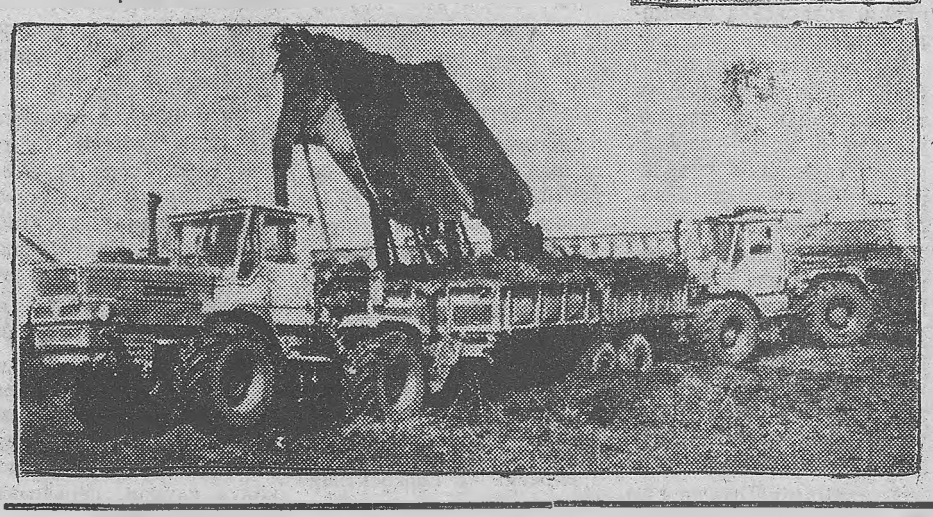

Сьогодні на заготівлі силосу

За станом на 17 серпня в господарствах району в силосні споруди вкладено 36944 тонни зеленої маси. На заготівлі соковитого корму перед ведуть колгоспи (закладено зеленої маси в тоннах):

«Заповіт Леніна»	4948
ім. Фрунзе	3582
ім. Петровського	3388
ім. Леніна	3014
«Прапор комунізму»	2992

На заготівлі силосу відстають (закладено силосної маси в тоннах)

КОЛГОСПИ:	
ім. Шевченка	270
ім. В. Ульянова	462
ім. Димитрова	626
ім. Свердлова	753
РАДГОСПИ:	
«Шарівський»	541
Кінзавод	—
Цукрокомбінат	—

Заборонити нейтронну бомбу

У серпні 1981 року виповнилося 36 років від того дня, як американська воєччина скинула атомну бомбу на японське місто Хіросіму. Цю сумну подію відзначали всі люди світу, які не хочуть війни. А президент США Р. Рейган цю дату відзначив по-своєму: він віддав розпорядження розпочати масове виробництво нейтронної зброї.

Це канібальське рішення президента є викликом всьому прогресивному людству світу, всім борцям за мир.

Мені довелося брати участь у Великій Вітчизняній війні від перших до останніх днів. Я бачив, що принесла вона людям: смерть, руїни, сльози, сирітство. Невже Рейган думає, що спокійно відсидиться за океаном, розпочавши «обмежену ядерну війну»? Ні, не вийде! Про це чітко і ясно сказано в Заяві ТАРС.

Я приєдную свій голос до голосу мільйонів борців за мир і гнівно протестую проти зухвалого рішення президента США.

А. НАЗАЛЬЧЕНКО,
ветеран війни і праці.

Звіти і вибори в партгрупах

Комуністи в боротьбі за економію

Партійну групу ремонтно-механічної майстерні райсільгосптехніки очолює делегат XXVI з'їзду Компартії України, член бюро райкому партії М. М. Сапіга. Микола Миколайович—відмінний токар, раціоналізатор, наставник молоді, чуйний і вимогливий товариш.

Партгрупа невелика, всього шість комуністів. А проводить вона значну організаторську і виховну роботу. Тож було що доповісти партгрупоргові на зборах.

— На протязі звітного періоду всі заходи проводилися згідно плану, — доповідав М. Сапіга. — Комуністи спрямовували трудову діяльність колективу на виконання поставлених завдань і самі йшли в авангарді боротьби за здійснення соціалістичних зобов'язань. Ми достроково завершили десяту п'ятирічку. Добрий старт взяв колектив і в одинадцяту: по результатах першого півріччя зайняв друге місце серед виробничих підрозділів підприємства і відзначений перехідним червоним вимпелом та грошовою премією.

Як доповідач, так і виступаючі—завідуючий майстернею М. Ф. Бондар, слюсар по ремонту паливної апаратури О. І. Губа відзначали, що за звітний період комуністи приділяли велику увагу вихованню у трудівників бережливого ставлення до використання електроенергії, пального та інших матеріалів. Ці питання обговорювалися на партійних і робітничих зборах. Тільки за рахунок раціонального освітлення приміщень зекономлено протягом першого півріччя 14 тисяч кіловат-годин електроенергії. Зощаджено також велику кількість теплової енергії.

Вагомий вклад внесли раціоналізатори М. М. Сапіга та О. І. Губа, депутат районної Ради народних депутатів токар Б. І. Зеленський, слюсар О. А. Литвинець, слюсар - обкатник Л. Б. Тимановський та бригадир слюсарів по ремонту паливної апаратури М. І. Вовченко. Їх раціоналізаторські пропозиції спрямовані на економію матеріалів і механізацію трудомістких процесів виробництва.

Досягнуті успіхи не заспокоюють членів партгрупи. Комуністи В. М. Коновченко, М. К. Середа та інші у своїх виступах наголошували на невикористаних резервах підвищення продуктивності праці і поліпшення якості роботи. Зосереджувалася увага і на недоліках, які мали місце в діяльності групи.

Промовці внесли ряд пропозицій, спрямованих на дальше піднесення бойовитості партгрупи і знову обрали її керівником М. М. Сапігу.

Л. САВІН,
позаштатний кореспондент «Ленінського прапора».

Передовий комбайнер

Двадцять шості жнива успішно провів у цьому році комбайнер кінзаводу В. Д. Письменний. Віктор Данилович разом з помічником членом ВЛКСМ Миколою Кошмаком комбайном СК-6 зібрали хліба з 303 гектарів і намолотили 10638 центнерів зерна.

Віктор Данилович—член групи народного контролю. Під час збирання хлібів уважно слідкував, щоб не допускались втрати зерна.

Комуніст В. Д. Письменний ретельно підготував до роботи також і силосозбиральний комбайн. Нині він показує зразки самовідданої праці на заготівлі силосу.

В. ГОРШКОВ,
диспетчер.

Ремонтують приміщення

У розпалі зараз ремонтні роботи на тваринницьких фермах колгоспу імені Свердлова. На підготовці приміщень до зимівлі худоби працює три бригади.

К. Письменников, Г. Педченко та В. Кулик, наприклад, приступили до ремонтних робіт на першій молочнотоварній фермі місяць тому. Вони вже полагодили в корівниках настили, утеплили вікна та двері, ремонтують проходи та інше.

Добре працює і молодіжна бригада у складі І. Вітряка та В. Базилевського, які цього року закінчили школу, та учня К. Зубахи. Вони завершують ремонт приміщень на другій фермі.

В. ПОПОВСЬКИЙ.

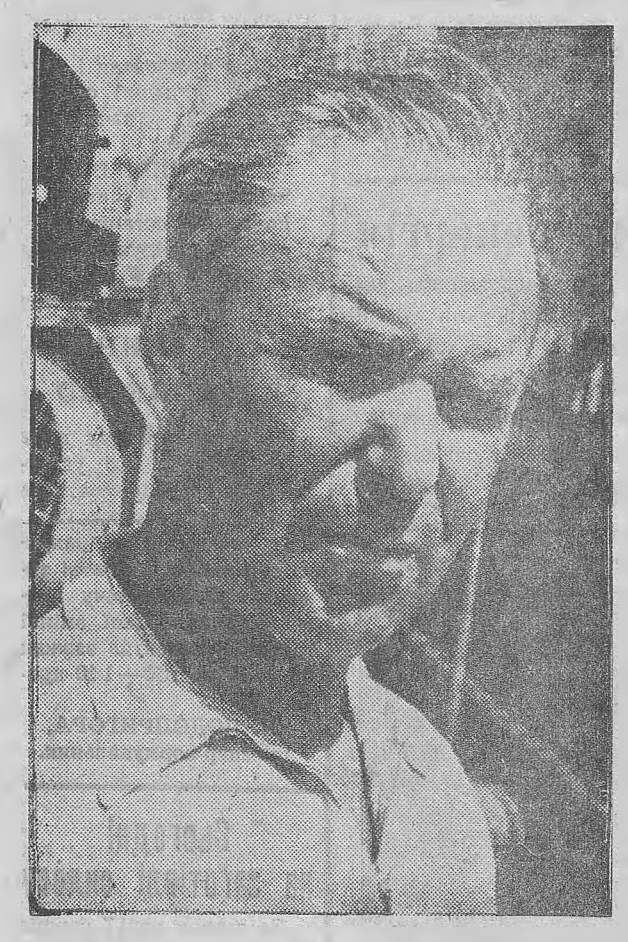

Олександр Федорович Голуб понад 15 років трудиться на Щасливському хлібоприймальному підприємстві. Він акуратно обслуговує дві зерносушарки ДСП-32 ОТ. За цьогорічний сезон хлібозаготівлі просушив 4180 тонн зерна, значно перевиконавши своє зобов'язання.

Ударник комуністичної праці О. Ф. Голуб майстерно володіє й іншими спеціальностями. Коли потрібно, він працює електромонтером, слюсарем, теслярем.

Олександр Федорович — член місцевого комітету профспілки. Сумлінно виконує обов'язки голови комісії по охороні праці та техніки безпеки.

О. Ф. Голуба занесено на Дошку пошани та в Книгу трудової слави підприємства.

На знімку: О. Ф. ГОЛУБ.

Фото і текст Р. Грановського.

Служба „05“ у райцентрі

Табличка з лаконічним написом «05» на одному з кабінетів Барвінківського райвиконкому здивує тільки приїжджого. А кожен житель району знає, що за цими дверима цілодобово несуть вахту чергові спеціальної служби. Вона взяла на себе обов'язки розглядати скарги і пропозиції трудящих, що стосуються компетенції місцевих Рад. Щоб зв'язатися з нею, досить набрати номер телефону — 05...

— Біля самого в'їзду в райцентр розбита дорога, — повідомили з іншого кінця проводу. І зразу ж черговий заніс сигнал у спеціальний журнал. Одночасно викликав по радіозв'язку керівника будівельної організації. Через кілька хвилин у графі «час виконання» з'явилося домовлене з спеціалістом завтрашнє число. Перевірити виконання роботи має наступний черговий.

— Дуже просто, щоб кожен керівник уважно стежив за всіма справами ввіреного йому підрозділу, не допускав упущень. Але не завжди, на жаль, так виходить, — каже голова Барвінківського райвиконкому В. С. Коробка.— Тому й з'являються скарги з місць. Жителі району повідомляли, наприклад, про погану роботу деяких підприємств торгівлі, про перебої в русі автобусів. На допомогу прийшла служба «05»...

За рік її існування розглянуто більше тисячі заяв. Майже на 800 з них дано відповідь протягом кількох днів, а то й годин. Швидко було усунуто різного роду неполадки.

Активісти з усією об'єктивністю проаналізували діяльність підприємств транспорту, торгівлі, служби побуту. З'ясували, що найбільше скарг надіслано на адресу комбінату комунальних підприємств, вузла зв'язку, міжрайторгу. Їх робота стала предметом серйозної розмови на засіданні виконкому, на бюро районного комітету партії.

Але не тільки з скаргами звертаються барвінківці по телефону «05». Вони висловлюють свої побажання, вносять ділові пропозиції.

Ідея створення оперативної служби виникла в Барвінківському районі у відповідь на Указ Президії Верховної Ради СРСР «Про порядок розгляду пропозицій, заяв і скарг громадян». Організували її народні депутати і ветерани праці.

В. ДОЛГАНОВ,
кор. РАТАУ.
Харківська область.

Естафета поколінь

Минуло півстоліття з того часу, коли в селах Олександрійщини в основному завершилась колективізація. Нелегкими були перші кроки об'єднання селян у сільгоспартілі. Людям доводилось не тільки переорювати пірїсті межі земельних наділів, а й докорінно перебудовувати особисті погляди на життя та працю. Треба було кожному серцем і розумом сприйняти, осмислити нові поняття стосунків. Вчора ще, скажімо, у селянина була власна коняка, власне поле чи пара волів. А сьогодні — ці засоби виробництва уже усуспільнені, стали власністю колективу.

Нелегко доводилось людям вростати власною свідомістю в поняття наше, колективне поле, спільна праця, товариська взаємодопомога.

Згуртовували, цементували колективи комуністи та комсомольці, спираючись на бідноту, переконуючи середняків у великих перевагах колективного господарювання.

Ті напружені дні зміцнення колгоспів добре пам'ятає Іван Дмитрович Кривко. Його батьки без вагань подали заяву до колгоспу. Тоді ж таки прокладав першу борозну на колективній ниві шістнадцятилітній Іван.

Великі зміни сталися за півстоліття. Невпізнанно виросли і зміцніли колгоспи. Тепер крупне багатогалузеве господарство «Прогрес» спирається на потужну техніку в рільництві і тваринництві, на багатьох ділянках виробництва використовує електричну енергію. А колись господарювали тут більше десяти сільгоспартілей, які мали на озброєнні коней і волів. Лише згодом прибули хліборобам на допомогу тракторні бригади з Новопразької МТС, які в основному орали грунт. Всі інші роботи колгоспники виконували вручну та з допомогою коней.

Та люди не опускали рук, працювали з подвійною енергією. У жнива, наприклад, жінки і дівчата нав'язували щодня по дві норми снопів. То була важка праця.

Згадує отак Іван Дмитрович перші кроки артілей, порівнює з сучасним могутнім піднесенням рідного колгоспу і посміхається:

— Живемо сьогодні справді щасливо, а які прекрасні перспективи відкриває перед нами Вітчизна у недалекому майбутньому! Шкода, що старість тисне, наступає невблаганно.

І. Д. Кривко трудився на різних роботах у колгоспі. Орав ниву і засівав зерном. Працював не один рік в овочівництві. Тривалий період завідував господарством. Та й нині не сидить без діла, хоч уже шостий рік на пенсії, працює мірошником у колгоспному млині.

Виховав сумлінний працелюб чотирьох синів і всіх до рідного колгоспу, до хліборобства прилучив. Михайло має сім'ю, живе в достатку, працює обліковцем другої тракторної бригади.

Не цурається будь-якої роботи в колгоспі Григорій. Уміє добре орудувати сокирою, рубанком. Любить також поратися біля худоби. Нині працює завідуючим п'ятою молочнотоварною фермою і на керівній посаді добре зарекомендував себе.

Василь уже кілька років шоферує, береже і по-господарськи експлуатує автомобіля, сумлінно виконує наряди, перевозить необхідні вантажі.

Петро працює механізатором. Після школи поїхав був десь у місто. Але незабаром повернувся на землю батьків. Любов до хліборобства привела назад у колгосп.

Усі сини одружені. Порадували дідуся онуками. Живуть щасливо, поважають Івана Дмитровича, часто приходять до нього порадитись, обміркувати те чи інше питання.

Передають трудівничу естафету молодому поповненню прославлені ветерани, невтомні заспівувачі колгоспного руху. Ганна Якимівна Твердохліб у колгоспі працює з першого дня його заснування, має більше п'ятдесяти років виробничого стажу, та й нині ще порається в городній бригаді.

Ганна Мусіївна Гончарова років на 4 молодша від Ганни Якимівни. Так вона й досі працює у буряківництві. Як працює? Судіть самі: у червні на обробітку посівів цукристих заробила 205 карбованців. Не кожна молода жінка стільки заробила.

У Харитини Петрівни Мигас чоловік загинув на фронті, захищаючи Вітчизну від гітлерівської чуми. А жінка ще й нині чекає вісточки від нього. Уже більше 15 років перебуває на пенсії. Та не може без праці. Кожного літа доглядає овочеві культури. Така ж трудолюбива у неї й подруга Варвара Ісаківна Жаботенко.

Багато пенсіонерів працює в колгоспі на різних роботах. Їх приклад працелюбства уміло пропагують і поширюють партійна та профспілкова організації, спеціалісти та керівники виробничих підрозділів.

Все це приносить добрі наслідки. Нині на відповідальних ділянках колгоспу трудиться 110 молодих людей, яким ще не виповнилося 30 років. Серед них 12 осіб очолюють виробничі підрозділи і мають спеціальну освіту. Чимало молоді прибуває в господарство після закінчення середньої школи.

Весною нинішнього року закінчили десятирічку Сергій Клименко, Микола Шарапа та Віктор Гелеверя. Перший з них працював у жнива помічником комбайнера, а два інші — слюсарями у тракторній бригаді.

Де вміло, по-батьківськи пропагують серед молоді хліборобські професії, спираються на досвід ветеранів праці, там юнаки та дівчата з радістю приймають трудівничу естафету від батьків, від фундаторів колгоспу і прагнуть примножувати здобутки і славу колективного господарства.

Лесь СТЕПНЯК.

ЛЕНІНСЬКИЙ ПРАПОР
2 стор. 19 серпня 1981 р.

Розповіді про орденоносців

Умілий організатор

— Татку, чому ти сьогодні так пізно повернувся з роботи? — запитав Сергійко, коли батько переступив поріг квартири.

— Справи затримали. Кілька механізмів треба було полагодити, а часу не вистачило. От і довелося після зміни попрацювати, щоб шахтарі не простоювали.

Олександр Олексійович Шкуренко п'ятнадцять років трудиться на шахті підземним електрослюсарем. Людей у бригаді, яку він очолює, мало, а господарство велике. Це — прохідницькі комбайни, шкребкові конвейєри, кілька десятків насосів, два розвантажувальні пункти. Часу ж між змінами обмаль. Всього три години. Доводиться працювати з повною віддачею сил. Адже від добросовісного ставлення ремонтників до своїх обов'язків у великій мірі залежить продуктивність праці гірників.

— Не все у нас гаразд з механічною службою на дільниці, — розповів мені начальник підготовчої дільниці В. В. Златніков. — Обслуговуючого персоналу мало, а обсяг профілактичних і ремонтних робіт великий. Виручають такі трударі - ентузіасти, як Олександр Шкуренко та члени його бригади. Вони не рахуються з часом.

Тон в усьому задає бригадир. Він відмінно знає гірничу техніку, вміє швидко ліквідовувати неполадки. Цьому вчить і молодих колег. Олександра Олексійовича поважають як наставника молоді, робітничого вчителя. Він справедливий і вимогливий, а також активний раціоналізатор. Ось і недавно бригадир запропонував виготовити пристрій для згинання водовідливних трубоставів на поворотах виробок. Удосконалення дасть змогу зменшити трудомісткість даного процесу. На рахунку Олександра Олексійовича є чимало раціоналізаторських пропозицій, які вже впроваджені у виробництво.

У колективі бригади панує взаємодопомога і дружба. Саша Козін — моторний і хоче все водночас зробити, а Геннадій Петрович Нікітін вже в літах. Некваплівий і в той же час в роботі швидкий. Віктор Філіпченко — небагатослівний, а Віктор Кисельов — весельчак. Поєднання молодіжного запалу з життєвою мудрістю, веселої вдачі з сердечністю дає добрі результати: психологічний клімат у бригаді — нормальний, продуктивність — висока.

Нещодавно друзі і весь колектив підготовчої дільниці шахти «Світлопільська» тепло поздоровили О. О. Шкуренка з високою нагородою — орденом Трудової Слави. Це відзнака за звитяжну працю в десятій п'ятирічці.

А. ГНЕНЕНКО.



Валентина Миколаївна Трубіна на механічній дільниці авторемонтного заводу працює токарем. Виготовляє деталі для ремонту автомобілів. Змінні завдання виконує на 130—140 процентів. Вона член групи народного контролю, дружинник.

На знімку: ударник комуністичної праці В. М. ТРУБІНА.

Фото М. Пальчика.

Як виконуються соціалістичні зобов'язання

Більше активності

Вступаючи в перший рік одинадцятої п'ятирічки, колектив ремонтно-механічного заводу комбінату «Кіровоградважбуд» дав слово річну виробничу програму завершити на два дні раніше строку. Понад план виготовити продукції на 16 тисяч карбованців і додатково до плану реалізувати продукції на суму 15 тисяч карбованців. Добитися підвищення продуктивності праці на 0,2 процента.

Тоді ж були визначені практичні заходи по забезпеченню взятих зобов'язань. Передбачалося поліпшити організацію праці та трудову дисципліну виробничників, ефективно використовувати наявні резерви кожного робочого місця, боротися за поліпшення якості продукції. Розвивати виробничу творчість робітників. Від впровадження у виробництво рацпропозицій одержати економічний ефект 8 тисяч карбованців. Зекономити 84 тонни металу, 1,4 тонни електродів, 18 тисяч кіловат-годин електроенергії та інше.

Минуло сім місяців. Як же колектив заводу виконує свої зобов'язання?

Трудівники підприємства докладають багато зусиль, щоб дотримати слово. Переважна більшість робітників працює сумлінно. Продуктивність праці дільниці № 2, наприклад, зросла проти плану на 12,7 процента. Добрих показників добиваються робітники цеху шляхобудівельних машин.

Проте в цілому виробничі показники невтішні. Зобов'язання не виконуються. Семимісячне завдання по реалізації продукції виконано лише на 97,1 процента. Продуктивність праці знизилась. На кожного працюючого недовироблено продукції на суму 69 карбованців. Не виконуються зобов'язання по економії електроенергії та матеріалів.

Причин відставання багато. Бракує належної організації праці і ділового контакту інженерно - технічного персоналу з трудовими колективами дільниць та цехів. Не все гаразд з дисципліною. Мають місце прогули та випивки. В цьому році вже втрачено від прогулів 231 робочу годину. Збитки становлять понад дві тисячі карбованців.

Партійне бюро заводу (секретар В. І. Кобиляцький) і заводський комітет профспілки (голова Є. Г. Константинов) не приділяють належної уваги вихованню робітників.

Погані справи і з розгортанням технічної творчості серед виробничників. За сім місяців подано лише чотири рацпропозиції.

Аналізуючи причини відставання, директор заводу П. Ф. Григоренко сказав:

— Ми мали б значно кращі результати, якби інженерна служба підприємства діяла чітко, з поглядом у перспективу.

З вини головного інженера заводу В. М. Марусіченка погано здійснювався контроль за виготовленням технічної документації.

— Іншою важливою причиною відставання, — відзначив директор, — є погане забезпечення металом. У першому півріччі завод повинен був одержати 2300 тонн металопрокату, а отримав лише 1370 тонн.

Все це, безумовно, негативно позначається на виконанні плану. В листах, які були надіслані в лютому і липні цього року на ім'я керівників комбінату «Кіровоградважбуд», дирекція заводу не раз просила краще задовольнити запити виробництва в металі. Але змін на краще не сталося.

С. ЛУКІН.

На міжнародні теми

По шляху репресій

Другий тиждень у США страйкують диспетчери американських авіаліній. Їхня профспілка добивається укладення нового колективного договору, який передбачав би поліпшення умов праці, зниження віку виходу на пенсію і підвищення зарплати у зв'язку з безперервним зростанням цін. Відмовивши задовольнити ці справедливі вимоги, уряд обрушив на страйкарів весь арсенал репресивних заходів — масові звільнення, арешти, судові розправи, колосальні штрафи. Уряд явно взяв курс на нещадну розправу з невеликою профспілкою, що налічує менш як 16000 чоловік. «Страйк, — свідчить телекампанія Еи-бі-сі, — розлютив президента Рейгана, який готовий на найжорстокіші заходи». Власті добиваються, щоб страйкарі втратили не тільки роботу, а й можливість знову вступити на будь-яку державну службу. Їх хочуть позбавити і права на пенсію.

Незважаючи на те, що власті вдались до послуг штрейкбрехерів і військовослужбовців, їм не вдається забезпечити нормальну діяльність цивільних авіаліній. Сполучення на внутрішніх і міжнародних лініях США значною мірою дезорганізоване.

Намагаючись зламати профспілку диспетчерів, уряд водночас має намір «відбити бажання» у робітників інших галузей вдаватись до такого випробуваного засобу боротьби, як страйк. Монополії прагнуть ліквідувати багато завоювань трудящих, здобутих ними в тяжкій багаторічній боротьбі. Антинародна політика уряду зустрічає гостру відсіч трудящих. Так, наприклад, безпосередньою причиною страйку 200000 шахтарів, який спалахнув у цьому році раніше, був намір уряду скоротити майже на 90 процентів федеральний фонд жертвам силікозу — професійної хвороби шахтарів, яка щороку призводить у США до смерті кількох тисяч чоловік. Великі страйки проходили і в інших галузях. Слід особливо відмітити зрадницьку по суті позицію лідерів найбільшого в країні профспілкового об'єднання АФП-КВП. Хоча профспілка диспетчерів звернулась до АФП-КВП з проханням, щоб усі члени профспілок виявили з ними солідарність, голова профоб'єднання Керкленд фактично відмовився підтримати це прохання, полишивши кожній профспілці вирішувати це питання «на індивідуальній основі». Інакше кажучи, профспілкові боси відвернулись від страйкарів, полегшивши тим самим наступ уряду і монополій, які стоять за його спиною, на життєві інтереси трудящих. «Безпрецедентними за своєю жорстокістю» назвав дії адміністрації Рейгана керівник американських комуністів Гес Холл. «Це не що інше, — підкреслив він, — як акт тероризму щодо всього профспілкового руху країни».

І. ЛАПИЦЬКИЙ,
оглядач ТАРС.

Особиста відповідальність водія

Кожний громадянин, який одержав посвідчення на право управління транспортними засобами, одночасно бере на себе і підвищену відповідальність за дотримання правил шляхового руху. На жаль, не всі це усвідомлюють.

Так, водій І. І. Шаповалов, їдучи 6 серпня «Москвичем», який належить Олександрійському райвиконкомові, вирішив підвезти буфетницю ресторану «Світанок» Л. М. Крутько. Будучи п'яним, перевищив швидкість руху і на вулиці 6-го Грудня врізався в дерево. В результаті пасажирка була смертельно травмована.

8 серпня по проспекту Будівельників, що в Перемозькому мікрорайоні міста, рухалися два мотоцикли. Водій Ява-350 І. І Шило був у нетверезому стані. Він не мав посвідчення на право управління транспортним засобом, перевищив швидкість і віткнувся з переднім мотоциклом К-750. І. І. Шило, його пасажир О. Г. Глушенко та водій мотоцикла К-750 Л. М. Коновченко одержали травми.

Ці факти подібні: в обох випадках водії були в нетверезому стані. Причина шляхових пригод — особиста безвідповідальність Шаповалова і Шила. Вони не замислились над тим, якими можуть бути наслідки в результаті таких поїздок.

Немала вина покладається і на керівників підприємств (І. І. Шило працює на механічному заводі водієм автобуса) за послаблення виховної роботи серед транспортників.

Працівники шляхово-патрульної служби проводять значну профілактичну роботу серед водіїв державного та індивідуального транспорту. Про це свідчать факти і цифри: за сім місяців нинішнього року було затримано 240 водіїв, які в нетверезому стані управляли автомобілями чи мотоциклами.

Безперечно, цим попереджено немало шляхових пригод. Однак зроблено далеко не все, коли трапляються аварії і люди одержують травми. Завдання активістів державтоінспекції, громадськості, керівників автогосподарств — посилити виховну роботу в колективах водіїв та серед автолюбителів, прищеплювати їм почуття відповідальності за безпеку руху на шляхах та вулицях міст і сіл.

А. ПЕТУШКОВ,
командир взводу шляхово - патрульної служби державтоінспекції по місту Олександрії.

Допомагали хліборобам

Закінчилися жнива в нашому районі. Багато водіїв автотранспортного підприємства № 10062 сумлінно працювали на перевезенні хліба. В соціалістичному змаганні відзначилися водії М. Л. Дерев'янченко і Г. М. Кісєєв, які з колгоспу «Росія» вивезли 811 і 633 тонни хліба. Значно перевиконали свої завдання.

В. ВОЛОДІН.

ЛЕНІНСЬКИЙ ПРАПОР
3 стор. 19 серпня 1981 р.

Ентузіаст

В нашому місті при кожній житлово - експлуатаційній конторі працюють дитячі кімнати чи кімнати школяра, організовуються дитячо-юнацькі клуби. Основне завдання їх — організувати дозвілля дітей і підлітків. Завдання це не з легких. Воно посильне тільки вмілому педагогу-вихователю, яким і знаємо ми Анатолія Миколайовича Акуліча з дитячо - юнацького клубу «Кристал». Він всім серцем любить дітей і свою роботу. Тож і не дивно, що й діти люблять свого вихователя. Він користується у них великим авторитетом. Не одному підлітку Анатолій Миколайович зумів прищепити велику любов до спорту, багатьом допоміг у важку хвилину, спрямував на вірний шлях.

Чимало для дітей зроблено в ЖЕК № 1 управління житлово - комунального господарства відтоді, як Анатолій Миколайович почав працювати тут інструктором-вихователем. Збудовано сім комплексних спортивних майданчиків за місцем проживання, обладнано приміщення для занять з класичної боротьби і дзюдо, дельтопланеризму, клубу «Мрійники», правління клубу «Кристал».

Сам Анатолій Миколайович веде секцію футболу. Багато його вихованців полюбили цей вид спорту так же гаряче, як і сам вихователь. Ставши дорослими, вони продовжують виступати за різні колективи фізкультури, за міську команду «Шахтар».

А Анатолій Миколайович на запитання, як йому все вдається, відповідає: «Та ми, по суті, тільки починаємо працювати. У нас ще багато недоробок». І починає розповідати про свої плани. Він прагне поставити роботу так, щоб кожен підліток в мікрорайоні був оточений увагою, щоб не було «важких» дітей.

У своїй роботі комуніст Акуліч підтримує тісний зв'язок з сім'ями вихованців, школою, громадськістю.

Велику допомогу і підтримку йому подають начальник УЖКГ об'єднання «Олександріявугілля» В. П. Мочак, начальник ЖЕК № 1 В. М. Івахно, шефи з об'єднання «Олександріявугілля».

Анатолію Миколайовичу допомагають в роботі з дітьми і його колишні вихованці О. Перепелиця, В. Федан, С. Бойко та інші.

Щодня поспішають діти до свого клубу «Кристал». Вони знають, що там на них чекають не тільки цікаві справи, а й добрий, вмілий наставник і вихователь Анатолій Миколайович Акуліч.

Л. КАРАБОВСЬКА.



П'ятий рік працює в кіоску № 5 агентства «Союздрук» О. І. Посипай. Вона систематично перевиконує місячні завдання по продажу друкованих видань та інших товарів.

Прикладом для інших служить Ольга Іванівна і в культурі обслуговування покупців. Вона постійно дбає про краще задоволення попиту відвідувачів.

Зі смаком оформлені вітрини привертають увагу покупців. Акуратно розкладені періодичні видання, художня і спеціальна література та ін. Добре оформлений куточок для дітей. Все це створює затишок у кіоску. Гості міста можуть придбати тут різні сувеніри, любителі філателії поповнити свою колекцію марок.

Постійне спілкування з людьми — характерна риса Ольги Іванівни. Вона привітно зустрічає покупців, уважно вислуховує їх замовлення, охоче знайомить з новинами періодичних видань.

С. ЗЕЛЕНСЬКА.

Добре відпочили

Цікаве спортивне свято відбулося минулого вихідного дня на базі відпочинку Олександрійської швейної фабрики, яка знаходиться на узбережжі Кременчуцького водосховища. Організовано пройшла спартакіада фабрики під девізом: «І молодь, і ветерани — виходьте на старт!» Змагання проходили з чотирьох видів спорту: плавання, легкоатлетичного кросу, настільного тенісу та шахів.

В бігу на 1000 метрів серед чоловіків найсильнішим був Микола Карпенко з відділу головного механіка, а серед жінок — швея - мотористка цеху № 3 Любов Володченкова.

Бригадир цеху № 3 Валентина Швидка визнана кращим плавцем, а Костянтин Дерій з відділу головного механіка — найсильнішим тенісистом.

В естафеті перемогу здобула дружна сім'я Ємелінних.

Ввечорі всі зібралися біля святкового вогнища. Вшановували спортсменів-переможців, співали, веселилися.

В. ТЕРЕНТЬЄВ,
інструктор - методист виробничої гімнастики.

Колгоспники вдячні

Учні Добронадіївської середньої школи під час літніх канікул старанно працюють у колгоспі імені Петровського. Вони збирають овочі та фрукти, трудяться на току, допомагають колгоспникам заготовляти корми для громадської худоби.

Особливо хочеться відзначити тих, хто працює в тваринництві. Так, учениця 10 класу Неля Колісник підміняла під час відпустки обліковця молочнотоварної ферми № 1, Лариса Грозан, Неля Олійник, Надя Озарко, Алла Легкошерст, Олена та Катя Дзюби до цього часу самостійно доять корів, роздають їм корми.

Тваринники вдячні дівчатам за їх сумлінну працю.

З. КОЛІСНИК,
завідуюча фермою № 1.

На голубому екрані

СУБОТА, 22 СЕРПНЯ

9.30 Художній телефільм «Місце зустрічі змінити не можна». 5 серія.
10.55 Архітектура-81.
11.30 34-й тираж «Спортлото».
12.10 «Веселка». IV Міжнародний фестиваль телепрограм народної творчості. Ірак.
12.35 Переможці. Клуб фронтових друзів.
14.05 Фільм — дітям. «Сільські канікули».
14.30 Новини.
14.45 Прем'єра музичного телефільму «Людський голос».
15.45 У світі тварин.
16.45 Мультфільм.
17.05 Бесіда політичного оглядача Ю. Летунова.
17.35 До національного свята румунського народу — Дня визволення Румунії від фашистського іга. Програма телебачення Соціалістичної Республіки Румунії.
18.50 Бесіда на міжнародні теми політичного оглядача газети «Правда» Ю. Жукова.
19.35 Концерт - зустріч з Героєм Соціалістичної Праці народним артистом СРСР композитором А. Новиковим.
21.00 Програма «Час».
21.35 Міжнародний турнір з волейбола. Чоловіки. Збірна СРСР — збірна Італії.
22.15 «Запрошення до танцю». Прем'єра фільму-концерту. По закінченні — Новини.

НЕДІЛЯ, 23 СЕРПНЯ

10.00 Служу Радянському Союзу!
11.00 Програма «Здоров'я».
11.45 Музична програма. «Ранкова пошта».
12.15 Радянський Союз очима зарубіжних гостей.
12.30 Сільська година.
14.00 Л. Малюгін. «Насмішкувате моє щастя». Фільм-вистава Московського театру ім. Євг. Вахтангова.
16.40 Прем'єра документального телефільму «Героїчна балада» із циклу «Комуністи».
17.10 «Моє рідне Підмосков'я». Концерт.
18.00 Міжнародна панорама.
18.45 Мультфільм.
18.55 Прем'єра художнього телефільму «Що б ти вибрав?».
20.10 Клуб кіноподорожей.
21.00 Програма «Час».
21.35 Футбольний огляд.
22.05 Міжнародний турнір з волейбола. Фінал.
22.45 Міжнародний матч з плавання: збірна СРСР — збірна США. По закінченні — Новини.

Заступник редактора
С. ЩЕРБИНЕНКО.

Оголошення, довідки

ДО УВАГИ ЮНИХ ЛЮБИТЕЛІВ МУЗИКИ!
ОЛЕКСАНДРІЙСЬКЕ МІСЬКЕ СЕРЕДНЄ ПРОФЕСІЙНО - ТЕХНІЧНЕ УЧИЛИЩЕ № 7

оголошує конкурсний набір юнаків, які закінчили 8 класів загальноосвітньої школи, для продовження навчання в спеціалізованій групі з музичним нахилом (духові інструменти).

За період навчання в училищі учні здобувають середню освіту, професію слюсаря - монтажника приладів та апаратури автоматичного контролю, регулювання і управління, а також мають можливість вдосконалювати музичні здібності під керівництвом досвідчених фахівців.

Учні, які успішно пройдуть конкурс, зараховуються до училища і забезпечуються гуртожитком, безплатним триразовим харчуванням, форменим одягом.

Учням, які закінчать навчання з відзнакою, надається право вступу до вищих учбових закладів без вступних екзаменів.

Час навчання в училищі зараховується до трудового стажу.

Початок навчання 1-го вересня 1981 року.

Прийом заяв на конкурс проводиться до 1 вересня 1981 року за адресою: 317900, м. Олександрія, вул. Нагорна, 104.

ДИРЕКЦІЯ.

ОЛЕКСАНДРІЙСЬКОМУ ХЛІБОЗАВОДУ
потрібні на постійну роботу:

ПЕКАРІ. Заробіток 180—200 крб.
МАШИНІСТИ тісторозподільчих машин. Заробіток 140 крб.
ЧЕРГОВІ СЛЮСАРІ. Заробіток 140 крб.
ПРИБИРАЛЬНИЦІ. Заробіток 80 крб.

Робітники забезпечуються спецхарчуванням, паливом.

АДМІНІСТРАЦІЯ.

ОЛЕКСАНДРІЙСЬКОМУ ТЕХНІЧНОМУ УЧИЛИЩУ № 3 ПОТРІБНИЙ НА РОБОТУ
РАХІВНИК-КАСИР.

За довідками звертатися на адресу: м. Олександрія, пл. Кірова, 18. Телефони: 2-12-52, 2-14-32.

ДИРЕКЦІЯ.

ОЛЕКСАНДРІЙСЬКОМУ СПЕЦУПРАВЛІННЮ № 557
ПОТРІБНІ НА ПОСТІЙНУ РОБОТУ

в цех, розташований в Перемозькому мікрорайоні,
ЖЕРСТЯНИКИ,
ТОКАРІ,
РІЗНОРОБОЧІ.
Для роботи на будівельних об'єктах:
СЛЮСАРІ-САНТЕХНІКИ,
СЛЮСАРІ-ВЕНТИЛЯЦІЙНИКИ,
ГАЗОЕЛЕКТРОЗВАРЮВАЛЬНИКИ,
ШОФЕРИ.

Одинокі робітники забезпечуються гуртожитком, сімейні—квартирами в порядку черги. Робітники забезпечуються паливом по пільгових цінах.

За довідками звертатися у відділення по працевлаштуванню на адресу: 317900, м. Олександрія, вул. Шевченка, 91 та у відділ кадрів управління на адресу: 317900, м. Олександрія, вул. Тельмана, 10.

АДМІНІСТРАЦІЯ.

В ЗВ'ЯЗКУ З ПОЧАТКОМ СЕЗОНУ ЦУКРОВАРІННЯ
ОЛЕКСАНДРІЙСЬКОМУ ЦУКРОЗАВОДУ ПОТРІБНІ НА РОБОТУ:

СЛЮСАРІ 2—5 розрядів,
МОТОРИСТИ,
ЕЛЕКТРОМОНТЕРИ,
СЛЮСАРІ КОНТРОЛЬНО - ВИМІРЮВАЛЬНИХ ПРИЛАДІВ 3—5 розрядів,
РІЗНОРОБОЧІ ТЕХНОЛОГІЧНИХ ПРОФЕСІЙ,
ВАНТАЖНИКИ,
СКЛАДАЧІ ПОЇЗДІВ,
СТРІЛОЧНИКИ,
МАШИНІСТИ ПАРОВИХ КОТЛІВ,
ТРАКТОРИСТИ,
ОПЕРАТОРИ БУРТОВКЛАДАЛЬНИХ МАШИН.

Проїзд на роботу і в зворотному напрямі за рахунок підприємства. При цукрозаводі є дитячий садок і ясла, працює їдальня.

За довідками звертатися у відділ кадрів цукрозаводу. ДИРЕКЦІЯ.

«ЛЕНИНСКОЕ ЗНАМЯ» — орган Александрийских городского и районного комитетов Компартии Украины, городского и районного Советов народных депутатов Кировоградской области (выходит на украинском языке).

АДРЕСА РЕДАКЦІЇ: Індекс 317900, м. Олександрія, вул. Шевченка, 74.

ТЕЛЕФОНИ: редактора — 2-23-45 відділів: партійного життя — 2-24-33, промисловості — 2-36-63, сільського господарства—2-27-93, відповідального секретаря — 2-35-63, відділу листів — 2-01-43, приймальні — 2-22-32, бухгалтера — 2-27-93.

Олександрійська міська друкарня Кіровоградського облуправління у справах видавництв, поліграфії і книжкової торгівлі, м. Олександрія, вул. Шевченка, 81.
Індекс 62065. Спосіб друку високий. Телефони: 2-31-35, 2-34-70. Тираж 27850. Обсяг 1 друк. арк. Зам. № 5543.

ПРОЛЕТАРІ ВСІХ КРАЇН, ЄДНАЙТЕСЯ!

ГАЗЕТА НАГОРОДЖЕНА ПОЧЕСНОЮ ГРАМОТОЮ ПРЕЗИДІЇ ВЕРХОВНОЇ РАДИ УРСР

Ленінський прапор

ОРГАН ОЛЕКСАНДРІЙСЬКИХ МІСЬКОГО ТА РАЙОННОГО КОМІТЕТІВ КОМПАРТІЇ УКРАЇНИ, МІСЬКОЇ ТА РАЙОННОЇ РАД НАРОДНИХ ДЕПУТАТІВ КІРОВОГРАДСЬКОЇ ОБЛАСТІ

Серпень
21
П'ятниця
1981
№ 134 (9158)
Ціна 2 коп.
Газета виходить у вівторок, середу, п'ятницю, суботу.

ГАЗЕТА ВИДАЄТЬСЯ З 26 БЕРЕЗНЯ 1919 РОКУ

Звіти і вибори в парторганізаціях

До звітно-виборних зборів комуністи партгрупи служби руху станції Користівка готувалися заздалегідь. Звітний період був багатий на важливі події. XXVI з'їзд КПРС викликав високу трудову і політичну активність усіх комуністів.

Було про що звітувати партгрупоргові, передовому виробничнику І. І. Боєвцю. Колектив служби успішно справився з доведеними завданнями. Члени партії займають авангардну роль на виробництві і ведуть за собою безпартійних. Змістовна доповідь, глибокий аналіз діяльності групи, критичний підхід до зробленого сприяли високій активності партійців. У своїх виступах вони вносили конкретні пропозиції, спрямовані на поліпшення справ на виробництві і в громадському житті.

При високій активності членів КПРС відбулися збори в партійних групах тракторної бригади № 2 радгоспу «Олександрійський», молочнотоварної ферми № 1 колгоспу імені Леніна, дільниці підготовки виробництва механічного заводу, гірської дільниці заводу залізобетонних виробів та інших.

Звітно-виборні збори — це огляд діяльності партгрупи. Пройдуть вони тоді на високому рівні, коли партгрупорг дасть глибокий аналіз зробленого, об'єктивно оцінить внесок кожного члена групи в загальну справу. Активність комуністів буде високою, коли кожний, готуючись до зборів, самокритично проаналізує свою роботу, роботу товаришів і визначить, що зробить особисто, щоб поліпшити справи в колективі.

Сила партгрупи в тому, що вона діє в гущі мас. Їй добре видно всі позитивні і негативні сторони організації трудового процесу, соціалістичного змагання, невикористані резерви економії і підвищення продуктивності праці на кожному робочому місці. Членам групи є всі можливості вести на зборах предметну розмову про дальше піднесення виробництва, активізацію громадського життя.

Однак, як свідчать факти, не у всіх партгрупах, де вже відбулися звітно-виборні збори, комуністи вели серйозну заінтересовану розмову. В низовому осередку ливарного цеху авторемонтного заводу збори проходили пасивно. Доповідь групорга поверхова, явка комуністів низька. Не виявили активності в обговоренні доповіді члени партгруп механічного цеху заводу підйомно-транспортного устаткування та цеху по оббивці меблів мебельної фабрики, тракторної бригади № 1 колгоспу «Україна» та інших.

В тому, що в ряді партгруп збори були слабо підготовлені, немала вина парткомів та бюро первинних організацій. Секретарі партійних організацій повинні зробити з цього належні висновки і вжити заходів, щоб у цехових осередках звіти і вибори проходили на високому ідейному та організаційному рівні, з широко розгорнутою критикою і самокритикою. Щоб рішення приймалися конкретні, відповідали вимогам сьогодення.

На партійних зборах комуністи вносять чимало пропозицій, висловлюють зауваження на адресу партбюро і парткомів, господарських керівників. По кожному зауваженню треба вживати відповідних заходів, недоліки негайно виправляти.

Рішення зборів — це конкретна програма дій осередку на майбутній період. Виконання його має бути під неослабним контролем. До цього зобов'язує керівників парторганізацій постанова ЦК КПРС «Про дальше вдосконалення контролю і перевірки виконання в світлі рішень XXVI з'їзду КПРС».

«Прийнявши рішення, треба добитися неухильного його виконання у встановлений строк, — наголошується в постанові. — Цьому й повинно допомагати посилення контролю».

XXVI з'їзд нашої партії поставив перед комуністами, всіма трудящими грандіозні завдання на одинадцяту п'ятирічку. Як краще виконати їх, на вищий рівень піднести суспільне виробництво і виховну роботу в колективах — ось головне, про що повинна йти серйозна розмова на звітно-виборних зборах.

ТВАРИННИКИ, РІВНЯЙТЕСЬ НА ПЕРЕДОВИКІВ!

Прапор на честь переможців

Кормозаготівельники колгоспу імені Леніна завершують зелені жнива. В траншеї біля тваринницьких ферм вже закладено 6300 тонн силосу.

На косовиці кукурудзи на силос в господарстві щодня працює 6 комбайнів. Найкращих показників в роботі добивається екіпаж агрегату другого відділка у складі тракториста комуніста Олексія Івановича Авраменка та комбайнера Федора Олександровича Дубойського. Механізатори щодня скошують кукурудзу з 7—8 гектарів при нормі 6,5 гектара.

19 серпня, наприклад, О. І. Авраменко та Ф. О. Дубойський накосили 467 центнерів зеленої маси. На честь правофлангових біля контори правління колгоспу піднято на флагштоці прапор трудової слави.

М. МІШУРОВСЬКИЙ,
заступник голови правління колгоспу.

Знайомтесь: доярка колгоспу імені Фрунзе Катерина Іванівна АГАРКОВА. Вона доглядає корів 21 рік. За цей час набула чималий досвід роботи, добре опанувала доїльні агрегати і стала кваліфікованим майстром машинного доїння.

У колгоспі став до ладу молочний комплекс. Нині Катерина Іванівна сама доїть сто корів.

Поважають К. І. Агаркову односельчани. Вона депутат Червонокам'янської сільської Ради.

Фото М. Пальчика.

Першість у змаганні

У кінзаводі першість в соціалістичному змаганні серед доярок утримує Валентина Миколаївна Кушнірова. З початку року вона одержала від кожної з 26 корів у середньому по 2450 кілограмів молока.

На честь передової доярки на флагштоці біля контори кінзаводу піднято прапор трудової слави.

Щодня Валентина Миколаївна надоює по 10 і більше кілограмів молока від кожної корови.

Не відстає від передової доярки і Г. С. Коваленко. Вона з початку року надоїла від кожної корови більше як по 2300 кілограмів молока.

М. МАЛЮК,
секретар парторганізації кінзаводу.



Хто як виробляє молоко

Дані про надій молока в господарствах району в кілограмах від кожної корови за день 18 серпня 1981 року (перша графа —в цьому році, друга — було на цю дату торік):

«Заповіт Леніна»	10	9,1
«Прапор комунізму»	7,7	8,5
«Прогрес»	7,4	8,4
ім. Петровського	7	8,3
«Україна»	6,8	7,9
ім. В. Ульянова	6,7	8,1
ім. Шевченка	6,5	6,9
ім. Кірова	5,8	6,5
«Червоний прапор»	5,8	6,6
«Росія»	5,8	7,5
«Ленінським шляхом»	5,7	6,7
ім. Леніна	5,6	7,2
ім. Карла Маркса	5,5	7
ім. Димитрова	5,3	6
ім. Калініна	5	6,2
ім. Свердлова	5	6,2
ім. Енгельса	4,8	7
ім. Фрунзе	4,7	5,6
«Перемога»	4,5	6,9
По колгоспах	**5,7**	**7**
РАДГОСПИ		
Цукрокомбінат	9,1	9
Кінзавод	8,6	9,5
ім. Гагаріна	6,9	8,6
«Шарівський»	6,3	8,1
«Більшовик»	5,1	6,5
Радгосп-технікум	4,1	6,2
По району	**5,8**	**7**

У колгоспі імені Кірова порівняно з попереднім днем 18 серпня валовий надій молока зріс на 178 кілограмів. Дещо зросли надої в радгоспі цукрокомбінату, в колгоспах «Росія», імені Володимира Ульянова, імені Фрунзе та імені Свердлова.

Загалом по району денний валовий удій зменшився 18 серпня проти попереднього дня на 1287 кілограмів молока.

На 100—180 кілограмів менше попереднього дня надоїли молока 18 серпня тваринники Шарівського бурякорадгоспу, колгоспів імені Карла Маркса, імені Шевченка, імені Петровського, «Перемога», «Ленінським шляхом» та «Прапор комунізму».

У колгоспі імені Димитрова на другій фермі корів в обідню пору не доять. Як наслідок, тут продуктивність дійного стада знизилась. Так, 18 серпня валовий надій по господарству зменшився на 43 кілограми проти попереднього дня.

Не організовано справжньої боротьби за те, щоб у літню пору, коли є зелені корми, не допустити зниження продуктивності дійного стада в радгоспі-технікумі. Досить сказати, що тут 18 серпня валовий надій знизився проти попереднього дня на 276 кілограмів.

ВІСТІ З ПІДПРИЄМСТВ

Надпланові вантажі

Виробниче завдання семи місяців колектив автобази № 23 виконав на 101,1 процента. Понад план перевезено більш як 20 тисяч тонн вантажів.

У праці відзначилася бригада водіїв, яку очолює М. І. Литвин (автоколона № 4), та бригада під керівництвом В. В. Безпалого (автоколона № 2).

О. СІДЛОВСЬКИЙ.

Ідуть попереду

На вугільному розрізі «Верболозівський» поударному трудяться комплексні бригади екскаваторників, які очолюють Б. П. Четвертак та І. Є. Скорик. Вони ще 3 серпня завершили завдання восьми місяців і зараз працюють у рахунок вересня. У відвали відсипано біля 140 тисяч кубометрів наносів понад план.

За підсумками роботи у другому кварталі цього року колектив розкривної дільниці № 1, де працюють обидва екіпажі, відзначено грошовою премією об'єднання «Олександріявугілля».

Г. СТУДЕНЕЦЬКА.

Творчість трудівників

Раціоналізатори електромеханічного заводу відшукують нові методи роботи, виготовляють пристрої, з допомогою яких підвищують продуктивність праці.

З початку року вже впроваджені у виробництво 122 рацпропозиції з річним економічним ефектом більше 95 тисяч карбованців.

Рацпропозиція по виготовленню стенда для випробування теплових реле, яку подали працівники відділу технічного контролю В. М. Середа, В. І. Кац та В. М. Ситниченко, дала змогу підприємству заощадити 4674 карбованці щороку.

Оригінальну оправу запропонував фрезерувальник В. С. Степанюк з відділу механізації та автоматизації. Змінні зубці цього пристрою значно скорочують час при виконанні робіт на фрезерувальному верстаті. Економічний ефект від рацпропозиції — 2558 карбованців.

В. ВОЛОДІН.

Партійне життя

А принциповості не вистачало

Колективи центральної майстерні і автогаража колгоспу імені Фрунзе покликані вирішувати важливі завдання. Саме від них у значній мірі залежить ритмічна робота всієї механізації і транспорту, а значить і результати господарювання: виробництво продукції рослинництва і тваринництва.

Партійна група цих підрозділів об'єднує 14 комуністів. Вони розставлені на відповідальних ділянках, в більшості добре трудяться, беруть активну участь у громадському житті. Про це говорив у доповіді на звітно-виборних зборах партгрупорг В. К. Осипенко. В числі кращих виробничників він назвав комуністів І. О. Швидкого, М. І. Смоляра, В. І. Бевза, Я. І. Осипенка, які сумлінно виконують покладені обов'язки.

Переважна більшість членів КПРС мала доручення. Зокрема, О. М. Пиндик, І. С. Следь, М. Г. Ратенко, О. І. Куріний — агітатори, В. І. Журило, і В. І. Бевз — члени редколегії стінної газети, О. М. Приходько — член народної дружини, Я. І. Осипенко — голова товариського суду.

Доповідач коротко охарактеризував виробничу діяльність комуністів, стан трудової дисципліни, констатував, що два члени КПРС мали адміністративні стягнення, зупинився на деяких недоліках у внутрішньопартійній та ідеологічній роботі.

Загалом же доповідь була неглибока. В ній не дано справжнього аналізу господарської діяльності ремонтників і автомобілістів. Скажімо, колектив автогаража не справився з семимісячним завданням. Чому? В доповіді — ні слова. Ясність вніс у виступі завідуючий гаражем О. М. Приходько. Частку вини за це він склав на механізаторів за те, що техніка під час жнив простоювала в загінках і нині це спостерігається на косовиці зеленої маси на силос. А хто в цьому винен? Ремонтники. Доля вини їх в тому, що не забезпечили високоякісного ремонту збиральних агрегатів. На це справедливо зауважив у виступі член КПРС водій М. І. Смоляр.

На низькому рівні внутрішньопартійна робота. Невчасно проводилися партійні збори. Комуністи не звітували про виконання партійних доручень. За звітний період не підготовлено до вступу в партію жодного передового виробничника. В цьому вина не тільки партгрупорга, а й секретаря відділкової парторганізації П. І. Кліщевського, який недостатньо вникав у роботу групи, мало подавав допомоги її керівникові.

Коли б контроль за виконанням доручень був поставлений на належний рівень, то і стінгазета виходила б регулярно, і перевірка виконання соціалістичних зобов'язань провадилася б. Виходить, доручення розподілили, а перевірити, як їх комуністи виконують, у партгрупорга не вистачило ні принциповості, ні вимогливості.

Два комуністи — В. І. Бевз та І. С. Следь, як говорилося в доповіді, одержали адміністративні стягнення. Проте ні партгрупорг, ні комуністи не вникли в суть справи. Так і залишилися під сумнівом рішення правління колгоспу. Це свідчить про те, що партгрупа неглибоко аналізує роботу та поведінку комуністів, не завжди виявляє принциповість до тих, хто порушує статутні вимоги. Наприклад, члени КПРС О. М. Приходько і В. І. Журило несистематично з'являлися на збори, одержали стягнення, а В. І. Журило, до того ж, несвоєчасно сплачує членські внески. Це залишилося поза увагою.

В обговоренні доповіді взяли участь члени КПРС І. С. Следь, О. М. Приходько, Я. І. Остапенко, Г. А. Савченко, М. І. Смоляр, П. І. Кліщевський та інші. Вони відзначили, що партійна група ще мало впливає на поліпшення господарських справ, внутрішньопартійна робота потребує значного пожвавлення. Далеко не все зроблено в питаннях організації соціалістичного змагання, як колективного, так і індивідуального, проведення ідейно-виховної роботи серед автомобілістів і ремонтників. Вся партійна робота повинна бути підпорядкована мобілізації трудівників на виконання поставлених перед виробничими підрозділами завдань, успішному здійсненню п'ятирічних планів.

Пропозиції комуністів лягли в основу рішення. В роботі зборів взяв участь і виступив завідуючий організаційним відділом райкому Компартії України В. Й. Зубов.

С. ЩЕРБИНЕНКО.



Столяр-ремонтник п'ятого розряду Василь Іванович Туз працює в міжгосподарській будівельній організації сімнадцять років. Щозміни столярні роботи виконує на 125—130 процентів. Свій досвід передає молоді. Його ім'я занесено до Книги трудової слави.

На знімку: ударник комуністичної праці В. І. ТУЗ.

Заготовляють корми

На косовиці кукурудзи на силос для громадської худоби в колгоспі «Росія» щодня працює 4 агрегати. Найкращих показників добивається механізатор другого класу С. М. Малий. Степан Миколайович з початку зелених жнив зібрав кукурудзу з 30 гектарів і накосив понад 3500 центнерів силосної маси.

С. М. Малий — трудолюбива людина. За його плечима понад 20 років роботи на тракторі. До початку зелених жнив він готував грунт під озимі. Норми виробітку постійно виконував на 120—130 процентів.

Степан Миколайович, як член групи народного контролю, слідкує, щоб зелена маса не розтрушувалась по полю, щоб техніка використовувалась ефективно. За успіхи в праці його занесено до Книги трудової слави господарства.

Приклад з старшого колеги С. М. Малого бере комсомолець Микола Єрник. Юнак також прагне внести якнайбільшу частку своєї праці у заготівлю кормів для худоби. Він вже накосив і відвантажив у силосну споруду понад 3300 центнерів подрібнених стебел кукурудзи.

На перевезенні силосної маси зразки самовідданої праці показують шофер комуніст Г. І. Білоткач та тракторист М. П. Резніченко.

В. ПРОНЬ,
помічник бригадира тракторної бригади № 2.

Перевіряє оглядова сількорівська бригада

НЕ ТОЙ РОЗМАХ

Поряд з током другого відділка колгоспу імені Димитрова силосна траншея. Рідко сюди під'їздять грузовики з зеленою масою. Повільно заповнюється споруда соковитим кормом.

Головний агроном колгоспу Г. В. Матрохін пояснює це тим, що тільки-но розпочали зелені жнива і ще не набрали темпів.

Та це далеко не так. Ми на кукурудзяному полі. Тут працює тільки два силосозбиральні агрегати: КСС-2,6 та «Вихрь». Обідня пора. Зупинились комбайни. В чому ж причина? Виявляється, всі шофери поїхали по домівках на обід. Згодом привезли механізаторам страву. І знову простій. Як видно, керівники колгоспу заздалегідь не погодили розпорядку робочого дня. Тому й втрачають на заготівлі силосу чимало часу.

У господарстві є ще два силосозбиральні комбайни. Та в цей день вони не були включені в роботу через несправність.

Механізатори другої тракторної бригади, яку очолює М. І. Корлюк, ще в січні через обмінний пункт райсільгосптехніки здали на ремонт в майстерню Новостародубського відділення сільгосптехніки силосозбиральний комбайн КС-2,6, а одержали його нещодавно. Однак відразу включити його в роботу тут не змогли. Довелось механізаторам В. Г. Власову та В. І. Московченку кілька днів усувати допущений ремонтниками брак.

Дивно, що працівники обмінного пункту навіть не поцікавились, в якому стані силосозбиральний комбайн. Ось і доводиться тепер колгоспу сплачувати за неякісний ремонт 487 карбованців.

Прикро, що й головний інженер колгоспу І. Г. Юхименко потурає ремонтникам - бракоробам. Він не надіслав рекламації, не добився, щоб сільгосптехніка усунула недоробки за свій рахунок.

Дається взнаки й те, що правління колгоспу не подбало про ефективне використання транспорту. Автомашини за комбайнами не закріплені. Трапляється так, що біля комбайна, на якому працює П. Авер'янов, простоюють по кілька грузовиків, а поряд в іншій загінці стоїть комбайн, на якому працює І. Гилюк, бо нічим відвозити зелену масу.

— Мій комбайн має малий захват, — пояснює комбайнер, — тому ніхто не хоче відвозити масу.

І. Гилюк говорив про це керівникам колгоспу, але вони не звертають уваги.

Нині проходить двомісячник по підготовці ферм до зими. Поряд з заготівлею кормів потрібно швидкими темпами ремонтувати тваринницькі приміщення. Та і в цій справі в колгоспі панує спокій. На другій молочнотоварній фермі, де завідуючою Н. Смоляр, тільки де-не-де в корівниках полагодили настили, а приміщень не побілили. Вікна в окремих з них без скла, забиті рубероїдом. Всюди ростуть бур'яни.

Останнім часом на цій фермі різко знизились надої. Причина в тім, що тут самочинно доярки перевели корів на дворазове доїння.

Не все гаразд з підготовкою до зими і на першій молочнотоварній фермі. В деяких приміщеннях навіть настилів не полагодили.

Як видно, серед керівників та спеціалістів колгоспу імені Димитрова панує спокій. А це поганий супутник.

П. ЛУЦЕНКО — механізатор. І. СМОЛЯР, Л. КИРИЧЕНКО — колгоспники, Г. АДАМОВ — спецкор газети «Ленінський прапор».

ВІДМАХНУЛИСЬ

Мій син Андрій Стовбун в грудні минулого року повернувся з лав Радянської Армії. З перших днів виявив бажання працювати в рідному колгоспі імені Петровського.

Правління колгоспу направило Андрія на курси механізаторів в Червонокам'янське відділення сільгосптехніки. 15 квітня цього року він повернувся в господарство з посвідченням тракториста. Але тут до молодого спеціаліста поставились байдуже. Йому не довірили працювати на тракторі, а призначили слюсарем.

П. СТОВБУН,
інвалід праці.

Від редакції:

Дійсно, молодого тракториста А. Стовбуна в тракторній бригаді третього відділка зустріли неприязно. Його не забезпечили роботою за спеціальністю. Чому? Можливо, тут вистачав механізаторів? Як з'ясувалось, ні. Наявні трактори укомплектовані кадрами лише для однозмінної роботи.

Інтерв'ю

До осіннього засіву готові

Як хлібороби Шарівського бурякорадгоспу готуються до осіннього засіву озимих культур. Про це розповів нашому сількору А. Богачову головний агроном радгоспу М. М. КОЛАЙКО.

Засушливим видалось цьогорічне літо. Але трудівники полів Шарівського бурякорадгоспу вибороли непоганий урожай. На круг одержано близько 35 центнерів ранніх зернових і бобових культур. Господарство успішно виконало замовлення держави на хліб. Це свідчить про те, що в радгоспі висока культура землеробства, що трудівники полів працюють біля землі з любов'ю.

По-господарськи готуються хлібороби до осінньої сівби озимих. Особливу увагу трудівники полів приділили підготовці посівного матеріалу. У радгоспі все насіння доведене до кондицій першого класу. Пшеницю, наприклад, заздалегідь протруєно. Вона зберігається згідно агротехнічних вимог.

В цьому велика заслуга агронома - насінницького В. М. Брицького. Він вчасно організував очистку посівного матеріалу, подбав щоб за погоди завезти його в сухі складські приміщення.

Доля врожаю в значній мірі залежить і від якості та строків підготовки грунту. Наші механізатори заздалегідь приступили до оранки площ, які відведені під озимі культури. Вже підготовлено під засів понад 1300 гектарів ріллі при плані 1577 гектарів.

На оранці особливо відзначаються механізатори комуніст В. М. Пишний, В. Д. Савченко, Г. І. Гуленко, М. Л. Сніжко, В. І. Назаров та інші. Можна сказати, що більшість агрегатів працює в дві зміни. Механізатори Шарівського відділка вже закінчили оранку наявних площ під озимі наступного року.

Нелегко доводиться працювати механізаторам. На багатьох площах під час оранки вивертаються грудки. Землероби для обробітку ріллі застосовують котки, дискові лущильники та інші знаряддя.

У тракторних бригадах обговорено план проведення сівби озимих. Всі ознайомлені з завданням, строками та агротехнікою сівби. Визначено агрегати, які будуть вести засів.

Механізатори зобов'язались провести сівбу озимих в стислі строки і на високому агротехнічному рівні.

Хліб Сибіру

Тюмень. До масової косовиці та обмолоту хлібів приступили механізатори області. Визначено строки і технологію збирання кожного поля. Техніку об'єднано в більш як 500 комплексів, що працюють за єдиним нарядом. Підготувались до початку сезону і хлібозаготівельники. На випадок дощів значно збільшено потужності для сушіння зерна.

Звіти і вибори в партгрупах

За високу продуктивність праці

Про роботу партійної групи електрослюсарів сушильно - пресового корпусу брикетної фабрики «Димитровська» звітував партгрупорг М. О. Бондар. В обговоренні доповіді виступили всі комуністи.

Доповідач і промовці наголошували на тому, що партгрупа повинна більше дбати про ефективне використання машин і обладнання, добиватися підвищення продуктивності праці.

Партгрупоргом знову обрано електрослюсаря М. О. Бондаря.

Більше відповідальності

Партійна група механічного відділення механоремонтного цеху рудоремонтного заводу у своїй повсякденній діяльності активно впливає на стан трудової і виробничої дисципліни, дбає про виконання і перевиконання планів та соціалістичних зобов'язань, раціональне використання матеріалів, електроенергії, поліпшення якості продукції.

У центрі уваги партгрупи — питання політико-виховної роботи серед працівників відділення. Про це говорив у доповіді на звітно - виборних зборах партгрупорг токар О. П. Підгорний.

В обговоренні доповіді взяли участь члени партії Ю. П. Аксьонов, Т. Т. Кравченко, М. Д. Кучма. Вони наголошували на необхідності підвищення відповідальності за доручену справу, за виконання комуністами прийнятих рішень, за стан організаторської і виховної роботи у виробничому колективі.

Ближче до виробництва

У партійній організації дирекції по виробництву об'єднання «Олександріявугілля» про роботу партбюро за звітний період доповідав секретар парторганізації В. В. Скорйк.

Доповідач і виступаючі В. П. Аверін, А. Я. Машков, А. М. Цимбаліст, Л. І. Ковтун, П. А. Новиков та інші говорили про роль працівників дирекції в організації виробничих процесів на шахтах, розрізах і брикетних фабриках, у пропаганді і впровадженні у виробництво передового досвіду.

* * *

Звітно-виборні збори також відбулися в партгрупах вуглебудівельного управління тресту «Олександріявуглебуд», управління матеріально - технічного постачання, розкривної дільниці № 3 розрізу «Морозівський» та інших.

(З багатотиражної газети «Трибуна шахтаря»).

До єдиного політдня

«Найсуворіша економія, боротьба з втратами — резерв п'ятирічки» — тема єдиного політдня, який відбудеться 28 серпня цього року в трудових колективах міста й району.

Актуальність цього питання в розв'язанні завдань п'ятирічки очевидна. Всебічне підвищення ефективності виробництва — принципова основа сучасного економічного розвитку, важливе господарчо-політичне завдання нинішнього етапу комуністичного будівництва. Це завдання по своїх масштабах зрівнюється хіба що з такими глибокими перетвореннями в історії Батьківщини, як соціалістична індустріалізація.

«Економіка повинна бути економною» — девіз дня і саме про це повинна йти відверта, принципова, по - партійному об'єктивна розмова в трудових колективах.

Завдання ідеологічного активу міста — допомогти кожному трудівникові усвідомити свою особисту і, як ніколи серйозну саме сьогодні, відповідальність перед партією і народом за виконання доведених виробничих завдань.

У своїх виступах доповідачі, спираючись на рішення XXVI з'їзду КПРС, інші партійні документи, повинні проаналізувати стан трудової і виробничої дисципліни в колективі, на конкретних прикладах його життя показати успіхи та недоліки, вказати на можливі шляхи підвищення продуктивності праці, повнішого використання резервів економії матеріальних і трудових ресурсів.

Г. МОГИЛЕЙ,
лектор міськкому Компартії України.



☆

По-ударному трудиться в складальному цеху авторемонтного заводу ланка жерстяників, яку очолює Анатолій Семенович Кобенко. Ремонт, фарбування і складання кабін члени ланки виконують якісно і швидко. Змінні норми виконують на 120—125 процентів.

На знімку: ударники комуністичної праці Василь Миколайович Кобиленко, Микола Володимирович Дубогрій та Анатолій Семенович Кобенко.

Фото М. Пальчика.

☆

Літо красне

З кожним перегорнутим листком календаря відходить літо. Все відчутніше в повітрі терпкуватий запах осені, помітніше збільшується на землі кількість пожовтілого листя. Для змістовного відпочинку дорогий кожна хвилина. Це розуміють комсомольці Олександрійського учбово-виробничого підприємства УТОС.

Свій вільний час вони проводять на базі відпочинку поблизу села Потоки, що в Кременчуцькому районі на Полтавщині.

Спільно з Кременчуцьким учбово-виробничим підприємством комсомольці цікаво організовують своє дозвілля: проводять конкурси художньої самодіяльності, спортивні ігри. Подобається тут Лідії Сиволап, Любові Рябошапці, Надії Папуші.

А тут таки справді гарно! На берегах чарівного Псла природа не поскупилася на красу. Приємно посидіти в колі друзів біля вечірнього багаття, послухати, як задушевно співає, наприклад, Надія Бевз. До речі, дівчина — активна учасниця художньої самодіяльності підприємства, запрошувалась на різні конкурси, посідала там перші місця. Олена Шляхтич і Геннадій Краснокутський також знайшли справу до душі. Вони облюбували собі туризм. А от Віктор Квачук, Геннадій Панасенко зайнялися легкою атлетикою.

О. ЛИСЯК.

ДОЗОРЦІ НА БУДІВНИЦТВІ

У постанові ЦК КПРС і Ради Міністрів СРСР «Про посилення роботи по економії і раціональному використанню сировинних, паливно - енергетичних та інших матеріальних ресурсів» говориться про необхідність посилювати діяльність народних дозорців і вживати рішучих заходів до тих людей, які не по-господарськи використовують народне добро. Це справедливе застереження стосується цілком і повністю будівельників. Адже не секрет, що на будівельних майданчиках нашого міста не борються як слід за ефективне використання різних будівельних матеріалів. Отже, є широке поле діяльності для депутатів міської Ради, народних контролерів, комуністів, комсомольців, членів профспілкових організацій.

Дозорці нашого управління останнім часом дещо пожвавили свою діяльність. Група народного контролю у своїх планах роботи передбачає важливі заходи. До перевірок залучаються активні і сумлінні трудівники. Вони взяли під контроль якість будівельних матеріалів, які надходять на будівельні майданчики, перевіряють, як зберігаються на складах різні конструкції. Останнім часом пильнують за ефективним використанням транспорту та інших засобів.

Надходили в управління скарги на низьку якість будівництва та опоряджувальних робіт гуртожитку сільського профтехучилища № 3, будинку шостого житлового кооперативу. Народні дозорці перевірили такі сигнали і виявили цілий ряд промахів, які допускали окремі безтурботні робітники. А виконроби та інші інженерно - технічні працівники чомусь мирилися з таким станом.

Дозорці ударили на сполох. Керівники управління і тресту стали вживати заходи, і становище змінилося на краще.

На будівельний майданчик, де споруджується 108-квартирний житловий будинок, постачальники завозили браковану цеглу. Це викликало справедливе обурення мулярів. Втрутилися народні контролери. Відмовилися приймати неякісну цеглу. Доповіли про це у трест, а також на цегельний завод. Там вжили відповідних заходів.

Чимало було нарікань на погану роботу автомобільного транспорту, на низький рівень розвантажування будівельних матеріалів. Контролери провели кілька рейдів. Виявили причини. Свої зауваження направили керівникам управління, автомобілістам. Там зробили певні висновки. Нині автомобілі ефективніше використовуються.

Та не можна сказати, що дозорці досягли вже високого рівня організації будівельно - монтажних робіт. Ще часто через різні організаційні неполадки у нас втрачається багато робочого часу. Не завжди ефективно використовується будівельна техніка. Мало що зроблено в справі механізації трудомістких процесів. На жаль, ці принципові питання не знаходять оперативного розв'язання. Чомусь миряться з таким станом і народні дозорці.

Необхідно забезпечити суворий контроль і облік витрачання будівельних матеріалів, а також їх надійне зберігання. Тут виявляють безтурботність окремі керівники управління, а також працівники позавідомчої охорони. Тим часом деякі нечесні люди розкрадають цінні матеріали. Та ніхто не закликає їх до суворої відповідальності.

Необхідно також закрити всі щілини бракоробства, боротися за високу якість виконання будівельно-монтажних та опоряджувальних робіт. В цьому є широке поле діяльності для народних дозорців.

Є. ДРОБОТ,
бригадир теслярів четвертого будуправління тресту «Олександріяважбуд».

На міжнародні теми

Неоколоніалістське ярмо

Останнім часом відбувся ряд міжнародних переговорів, які привернули увагу до проблеми відносин між розвинутими капіталістичними країнами і країнами, які розвиваються. Їм, наприклад, була присвячена недавня нарада в Мексиці міністрів закордонних справ 22 країн. А в жовтні вона ж стане темою конференції у верхах тих же держав

Особливої гостроти цій проблемі надає намагання капіталістичного Заходу вийти з економічного спаду, який він переживає, за рахунок посилення неоколоніалістської експлуатації країн Азії, Африки і Латинської Америки. Це дістає свій вияв і в тому, що капіталістичні монополії вивозять з молодих держав у вигляді прибутків значно більше коштів, ніж вкладають у них, тобто, просто кажучи, грабують їх природні й людські ресурси.

Широко використовується і такий засіб, як торговельний протекціонізм. На шляху експорту з країн, які розвиваються, створюються тарифні бар'єри, що веде до збільшення дефіциту їх торговельного балансу. Тепер Захід експортує в Азію, Африку, Латинську Америку в три рази більше товарів, ніж вивозить звідти. Капіталістичні країни роздувають ціни на експорт своєї промислової продукції і збивають ціни на імпортовану ними з молодих держав сировину. Нині за одні і ті ж товари, що ввозяться з Заходу, країнам, які розвиваються, доводиться платити в 2—4, а нерідко і в 5—6 разів більше, ніж десять років тому. При такій грабіжницькій політиці цін сукупний дефіцит платіжного балансу країн, які розвиваються (неекспортерів нафти), зріс з 26 мільярдів доларів у 1978 році до 70 мільярдів у 1980 році.

Щоб покрити цей дефіцит, молоді держави влізають в борги, які досягли в минулому році 580 мільярдів доларів. Незважаючи на гігантський розмір суми, приплив коштів не тільки не сприяв розвиткові цих країн, а, навпаки, став новим тяжким ярмом, що тисне на їх економіку. Кредити і позики, надані державами і банками Заходу, направляються не туди, де потребують їх країни, що розвиваються, а лише в ті галузі і об'єкти, розвиток яких вигідний імперіалізмові.

Таким чином, відбувається фінансове вичерпання країн, які розвиваються, що викликає сповільнення і без того низьких темпів їх розвитку, посилення в них злиднів і голоду. Країни, які розвиваються, не хочуть миритися зі спробами Заходу надіти на них неоколоніалістське ярмо. Вони наполегливо добиваються встановлення нового, справедливого міжнародного економічного порядку, припинення імперіалістичного грабежу. І в цьому вони зустрічають повну підтримку Радянського Союзу та інших соціалістичних держав.

І. АБЛАМОВ,
оглядач ТАРС.

ЛЕНІНСЬКИЙ ПРАПОР
3 стор. 21 серпня 1981 р.

З турботою про людину

Колектив третьої міської лікарні обслуговує мешканців Перемозького мікрорайону та трудящих підприємств і організацій, розташованих тут. Наша установа добре вкомплектована кадрами. Це дає змогу організувати медичне обслуговування населення якісно і в повному обсязі.

До речі, в лікарні трудиться 36 ветеранів праці. Це люди з великим життєвим і професійним досвідом. Старанним ставленням до виконання службових обов'язків вони подають добрий приклад молодим медпрацівникам. Мені хочеться згадати добрим словом лікаря З. І. Нечипоренко, медичних сестер Н. Г. Левандовську, М. Т. Бойко, Г. А. Требко, К. А. Бугайченко. Це вмілі і авторитетні наставники молоді.

Колектив дитячої консультації поліклініки робить все для того, щоб до мінімуму звести захворювання серед малят. Педіатри В. Г. Олексієва, Л. Д. Лященко, Т. М. Коханова щодня встигають побувати там, де їх чекають маленькі пацієнти. Велику допомогу в їх нелегкій праці подають медичні сестри А. І. Антонова, М. Є. Жушман, В. І. Калюжна, Н. І. Гетьманець.

Значний обсяг робіт виконують і дільничні лікарі-терапевти. Крім своїх основних обов'язків, вони виконують і обов'язки цехових терапевтів — обслуговують робітників промислових підприємств. Це старанням лікарів Є. Д. Горовецької, З. О. Фокіної, С. М. Горнштейна, В. І. Бабічева, М. В. Нечаєвої досягнуто зниження захворювання трудівників промислових підприємств.

В книзі скарг і пропозицій багато подяк від колишніх хворих, які перебували у нас на лікуванні. Вони дякують лікарям, медсестрам, няням за щирість, людяність, бажання все зробити для того, щоб допомогти хворому подолати недугу.

Завідуючі терапевтичним і гінекологічним відділеннями К. А. Левченко та М. П. Третяк чимало зусиль докладають до того, щоб якнайкраще поставити лікувальну роботу.

Та, звичайно, є ще у нас і так звані «вузькі» місця, нерозв'язані питання. Надто повільно ведеться ремонт стаціонарного відділення. Невже керівники рембудуправління облрембудтресту не розуміють, що це створює великі незручності не тільки для медпрацівників, а й для хворих. Хотілося б, щоб цим питанням зацікавився і виконком міської Ради.

В. ПОЛТАВЕЦЬ,
головний лікар.

До 60-річчя середньої школи № 1

Пишаємося ветеранами і вихованцями

Школа... Мабуть, немає такої людини, яка б не згадувала її добрим словом. Адже саме тут формується майбутній громадянин. Велика роль у цій почесній справі належить колективу вчителів.

Педагогічний колектив середньої школи № 1 здавна славиться невтомними педагогами — сівачами розумного, доброго, вічного. Це вчителі, нині пенсіонери, В. І. Нестеренко, Н. О. Свиридова, І. П. Гілевич, Д. К. Карапиш, Є. Я. Гідулянова, О. Т. Загородня, А. І. Дудук, О. А. Іванова, М. П. Лопатюк, А. Т. Криуленко, Н. М. Зибіна, Л. Т. Головатенко, Г. М. Шульга, В. Ф. Твердохлєбов, В. С. Покладович та інші.

Добре відгукуються про Надію Олександрівну Свиридову і її колеги, і учні. Це майстер своєї справи, добрий наставник.

Досвідченим педагогом, улюбленицею дитячого колективу була Анастасія Іванівна Дудук. Вимоглива до себе, до учнів, вона добивалась високої якості знань. Під її керівництвом шкільне подвір'я кожного літа перетворювалося в барвистий килим.

Багато добрих слів можна сказати на адресу всіх ветеранів-вчителів.

Колишні вихованці школи — це лікарі, вчителі, інженери, науковці, висококваліфіковані робітники.

Так В. А. Малишевська — доктор медичних наук, завідуюча кафедрою Чернівецького мединституту, І. П. Середа — доцент Київського державного університету.

Добре відомі лікарі центральної міської лікарні Г. О. Маркова, М. В. Дробот, Ю. О. Крупіна, Ю. І. Нестеренко, К. Ф. Самотуга, О. Г. Горбатенко. Це теж вихованці нашої школи.

Цей перелік можна продовжити. Відрадно, що більшість випускників школи працює з повною віддачею сил і знань. Вчителі пишаються своїми вихованцями. Хочеться працювати ще краще.

XXVI з'їзд КПРС поставив перед школою великі завдання по вихованню підростаючого покоління. Колектив учителів працює над їх виконанням.

Л. БЕНЬКО,
голова МК профспілки середньої школи № 1.

ДАРМОЇД



—На сніданок казан каші!—
Наказав синок мамаші.
В обід курку споживає,
Та ще й пивом запиває.
На вечерю — пиріжечки,
Яйця, сало і вершечки.
Так щоденно споживає —
Сите черево кохає.
А робити? — Не охота.
Все робота, що до рота...

Текст С. Комарика.
Мал. М. Литвина.
(Фотохроніка РАТАУ).

СУВОРА ЗАБОРОНА



У кафе чи ресторані—
Пити одну чарку!
Щоб пляшкарі неугарні
Не чинили сварку...
Та буфетник Лисун Савка
На порядки чхає.
Він тихенько з-під прилавка
Сім раз наливає.
Після цього спиртолюби
Падають додолу...
А Лисун кричить крізь зуби:
«Забирайсь додому!».

Текст С. Комарика.
Мал. М. Литвина.

Редактор
Х. СОКОЛОВСЬКИЙ.

Шкільні базари

Незабаром розпочнеться новий навчальний рік. Кожна мама хвилюється, чи все придбала своїм дітям до школи. Підібрати необхідні приладдя допоможуть шкільні базари. Тут є великий вибір канцелярських товарів, різнокольорових ранців і шкіряних портфелів. Хлопчики і дівчатка зможуть поновити свої шкільні форми. Тут же батьки мають змогу купити для своїх дітей теплий одяг на зиму, різноманітне взуття та інші необхідні товари. Обслуговують тут покупців молоді продавці.

Запрошуємо вас на шкільні базари. Вони працюють щоденно по проспекту Леніна від універмагів відділу робітничого постачання та міськзмішторгу.

Ю. ЮВСОВИЧ,
продавець універмагу відділу робітничого постачання.

І зручно, і вигідно

Зберігати гроші в ощадних касах вигідно як для населення, так і для держави. Вкладникам, наприклад, виплачується прибуток у вигляді процентів або виграшів.

В той же час ощадні каси виконують важливу функцію нагромадження тимчасово вільних коштів населення для використання їх в інтересах розвитку народного господарства країни.

Суми вкладів в ощадні каси зростають з року в рік. Цьому сприяє ріст економіки країни і добробуту радянських людей. Отже, зберігаючи власні заощадження в ощадних касах, трудящі беруть активну участь в здійсненні завдань дальшого економічного розвитку країни.

Вкладникам створюються максимальні зручності для внесення і одержання вкладів, а також для здійснення різних розрахунків. Правління Держтрудощадкас СРСР розробило нові правила видачі вкладів. Наприклад, вкладник однієї з ощадкас нашого міста може одержати частину вкладу в будь-якій ощадкасі Олександрії. Здійснювати такі операції за дорученням ніхто інший не може. Для одержання грошей вкладник повинен пред'явити, крім ощадної книжки, свій паспорт.

Щоб одержати весь вклад, необхідно звернутися або в центральну ощадкасу, або в ту, де ведеться ваш особовий рахунок. Такий же порядок одержання і строкових вкладів, так як по них часткова виплата не проводиться.

Новий порядок здійснення операцій по видачі вкладів сприятиме дальшому розвитку ощадної справи в країні.

І. ЗАГРЕБЕЛЬНИЙ,
заступник завідуючого центральної ощадкаси № 3070.

Оголошення, довідки

ЛАСКАВО ЗАПРОШУЄМО

Універмаг «Жовтневий» міста в неділю 23 серпня з 9 години ранку проводить

ЛІТНЬО-ОСІННІЙ ЯРМАРОК

по продажу промислових товарів: взуття, готового одягу, галантереї, посуду. Холодильники та кольорові телевізори бажаючі можуть оформити в кредит (на два роки).

ШАНОВНІ ПОКУПЦІ!

Запрошуємо відвідати наш ярмарок та придбати потрібні вам товари.

Бажаємо приємних покупок.

АДМІНІСТРАЦІЯ.

ШАНОВНІ ПОКУПЦІ

24—28 серпня 1981 року в універмазі «Ювілейний» відбудеться виставка-продаж електробритв і бриючих засобів.

Запрошуємо на виставку.

АДМІНІСТРАЦІЯ МІСЬКЗМІШТОРГУ.

ОЛЕКСАНДРІЙСЬКИЙ РАЙОННИЙ ШЛЯХОВИЙ РЕМОНТНО - БУДІВЕЛЬНИЙ ДІЛЬНИЦІ ПОТРІБНІ НА ПОСТІЙНУ РОБОТУ:

ШЛЯХОВІ РОБІТНИКИ,
ГАЗОЕЛЕКТРОЗВАРЮВАЛЬНИК,
МАШИНІСТ КОТКА,
МУЛЯРИ,
МАШИНІСТ НАВАНТАЖУВАЧА.

Оплата праці відрядна і погодинно-преміальна.

Адреса: 317900, м. Олександрія, проспект Леніна, 200. Їхати автобусами №№ 52, 7, 24, 18 до зупинки «Садова».

АДМІНІСТРАЦІЯ.

ОЛЕКСАНДРІЙСЬКОМУ СЕРЕДНЬОМУ СІЛЬСЬКОМУ ПРОФТЕХУЧИЛИЩУ № 3

потрібні на постійну роботу викладачі:

з радіотехніки, зв'язку,
з теплотехніки,
з зварювального виробництва,
з холодильних установок.

Техніки-механіки тракторів, автомобілів та сільськогосподарських машин.

Техніки-електрики.

Техніки холодильних установок.

Техніки зварювального виробництва.

Слюсарі по обслуговуванню бойлерних установок і опалювальної системи.

Вихователі, коменданти, бібліотекар, гардеробниці, прибиральниці, електрики, кочегари, охоронники.

За довідками звертатися на адресу: 317927, м. Олександрія, Перемозький мікрорайон. Телефони 51-0-80, 51-4-09. Їхати автобусами «А» і «Б» до зупинки «Октябрський».

АДМІНІСТРАЦІЯ.

ОЛЕКСАНДРІЙСЬКЕ МІСЬКЕ СЕРЕДНЄ ПРОФТЕХУЧИЛИЩЕ № 7

продовжує набір учнів на 1981—1982 навчальний рік по спеціальності

ОБЛИЦЮВАЛЬНИК - ПЛИТОЧНИК, МОЗАЇЧНИК.

На цю спеціальність приймаються юнаки та дівчата, які закінчили 10 класів.

Термін навчання — 1 рік. Учні, які зараховуються в училище, одержують стипендію в розмірі 75 крб. на місяць та забезпечуються гуртожитком.

Під час проходження виробничої практики учні одержують додатково 50 процентів заробітку.

Учні, які закінчили училище на «4» і «5», направляються на навчання у вищі учбові заклади та технікуми.

Вступникам необхідно подати такі документи: заяву на ім'я директора, автобіографію, довідку про освіту, довідку з місця проживання, шість фотокарток розміром 3х4, довідку про профілактичні щеплення.

Документи приймаються в канцелярії училища.

Адреса училища: 317926, м. Олександрія, Перемозький мікрорайон, вул. Нагорна, 104.

ДИРЕКЦІЯ.

Адміністрація, партійна та профспілкова організації виробничого об'єднання «Олександріявугілля» висловлюють глибоке співчуття гідрогеологу Бикову Володимиру Петровичу з приводу передчасної смерті його дружини

ЛЮДМИЛИ АНДРІЇВНИ.

Адміністрація, профспілкова організація Олександрійської геологорозвідувальної експедиції глибоко сумують з приводу передчасної смерті геолога

БИКОВОЇ ЛЮДМИЛИ АНДРІЇВНИ

і висловлюють співчуття сім'ї та рідним покійної.

«ЛЕНИНСКОЕ ЗНАМЯ» — орган Александрийских городского и районного комитетов Компартии Украины, городского и районного Советов народных депутатов Кировоградской области (выходит на украинском языке).

АДРЕСА РЕДАКЦІЇ: Індекс 317900, м. Олександрія, вул. Шевченка, 74.

ТЕЛЕФОНИ: редактора — 2-23-45 відділів партійного життя — 2-24-33, промислові — 2-36-63, сільського господарства — 2-27-93, відповідального секретаря — 2-35-63, відділу листів — 2-01-43, приймальні — 2-22-32, бухгалтера — 2-27-93.

Олександрійська міська друкарня Кіровоградського облуправління у справах видавництв, поліграфії і книжкової торгівлі. Індекс 62065. Спосіб друку високий. Телефони: 2-31-35, 2-34-70. Тираж 27850. Обсяг 1 друк. арк. м. Олександрія, вул. Шевченка, 81. Зам. № 5587.

ПРОЛЕТАРІ ВСІХ КРАЇН, ЄДНАЙТЕСЯ!

ГАЗЕТА НАГОРОДЖЕНА ПОЧЕСНОЮ ГРАМОТОЮ ПРЕЗИДІЇ ВЕРХОВНОЇ РАДИ УРСР

Ленінський прапор

ОРГАН ОЛЕКСАНДРІЙСЬКИХ МІСЬКОГО ТА РАЙОННОГО КОМІТЕТІВ КОМПАРТІЇ УКРАЇНИ, МІСЬКОЇ ТА РАЙОННОЇ РАД НАРОДНИХ ДЕПУТАТІВ КІРОВОГРАДСЬКОЇ ОБЛАСТІ

Серпень
22
Субота
1981
№ 135 (9159)
Ціна 2 коп.
Газета виходить у вівторок, середу, п'ятницю, суботу.

ГАЗЕТА ВИДАЄТЬСЯ З 26 БЕРЕЗНЯ 1919 РОКУ

ФЕЛЬДШЕРСЬКО-АКУШЕРСЬКИЙ ПУНКТ

«ТРЕБА зробити все, щоб радянська людина завжди і всюди могла діставати своєчасну, кваліфіковану і чуйну медичну допомогу», — проголосив з трибуни XXVI з'їзд КПРС Генеральний секретар ЦК КПРС, Голова Президії Верховної Ради СРСР Л. І. Брежнєв. Ці слова повинні стати компасом у роботі для всієї армії радянських медичних працівників.

В Олександрійському районі до послуг населення — численна сітка медичних закладів, у тому числі 53 фельдшерсько - акушерських пункти. Приємно відзначити, що в переважній більшості з них добре налагоджено роботу.

Одним з кращих у районі є Войнівський фельдшерсько-акушерський пункт, де завідуючим І. Ф. Пащенко. За останні десять років на дільниці, яку він обслуговує, не було випадків дитячої смертності. Працівники пункту добре налагодили роз'яснювально-профілактичну роботу серед населення, підтримують належний контакт з правлінням колгоспу «Ленінським шляхом». Колгосп допоміг спорудити нове, добротне приміщення, обладнати його всім необхідним.

Войнівський фельдшерсько - акушерський пункт уже сьомий рік є обласною школою передового досвіду для фельдшерів та акушерок. Ось і 15 серпня ц. р. тут відбулося чергове заняття, в якому взяли участь медпрацівники з 13 районів Кіровоградщини.

І завідуючий пунктом І. Ф. Пащенко, і акушерка Г. І. Сташкова пенсіонери. Та продовжують добросовісно працювати, користуються великим авторитетом серед односельчан.

Добре працює фельдшерсько - акушерський пункт і в селі Світлопілля. Завідуюча його Р. М. Крупська вийшла переможцем в районному огляді-конкурсі, що проводився в травні цього року. Її визнано кращою за професією.

Є чимало позитивного в роботі фельдшерсько-акушерських пунктів сіл Дівоче Поле, Андріївка, Ленінo-Друге, першого відділка держкінзаводу, де завідуючими член КПРС Д. Я. Маковецька, О. Г. Тонкоглас, Н. Я. Шаповал, Г. І. Помпенко. Тут добре налагоджена робота з донорами. Медпрацівники часто бувають на тваринницьких фермах, в польових станах тракторних бригад, де виступають з лекціями, проводять профогляди.

На жаль, цього не можна сказати про Ізмайлівський, Попельнастівський, Занфірівський сільські фельдшерсько - акушерські пункти, які очолюють М. Ф. Сорокун, Л. Х. Тищенко та Є. Г. Титаренко. Згадані медпрацівники не користуються авторитетом серед односельчан, не вивчають передових методів праці, не підвищують свого фахового рівня. Тож і не дивно, що від мешканців згаданих сіл часто надходять скарги на медпрацівників, які формально ставляться до своїх обов'язків.

Медпрацівники не мають права працювати абияк. Адже Батьківщина довірила їм найдорожче — здоров'я радянських людей. Вони з честю повинні виправдовувати таке високе довір'я. Охорона здоров'я мешканців сільської місцевості в значній мірі залежить від ставлення до роботи працівників фельдшерсько-акушерських пунктів.

На зелений корм

Кормодобувники колгоспу «Заповіт Леніна» дбають про те, щоб наступного року мати для громадської худоби вдосталь зеленої маси ранніх сіяних культур. З цією метою передбачено посіяти 300 гектарів озимих, з яких сто гектарів у суміші з рапсом.

Цими днями розпочато сівбу озимих культур на зелений корм. Одночасно в рядки вносяться мінеральні туки.

Механізатори продовжують підготовку площ під озиму пшеницю на зерно. Вони проводять культивацію грунту, вносять під ріллю аміачну воду. На цій роботі відзначається тракторист В. Малиш.

О. МИСЛЮК,
головний агроном.

Під цукрові буряки

Буряководи колгоспу імені Шевченка зараз дбають про те, щоб закласти міцну основу під високий урожай цукрових буряків у наступному році. Звільнені від озимих культур площі вчасно злущено. Тут внесено мінеральні туки.

Відкрив рахунок на підняті глибокого зябу механізатор М. Г. Науменко. Він вже виорав понад 60 гектарів грунту. Щодня Микола Григорович піднімає по 8 і більше гектарів глибокого зябу, змінні норми виробітку виконує на 115—120 процентів.

М. СУЛИМЕНКО.

Вийшли в поле сівачі

Вчора механізатори другої тракторної бригади колгоспу імені Калініна розпочали сівбу озимих культур на зелений корм для худоби.

Трактористи закінчують підготовку грунту під озимі культури на зерно. Вже виорано 2200 гектарів звільнених площ з плану 2310.

На підготовці грунту під озимі зразки в роботі показують комсомольці Віктор Кузьменко, Олександр Заїка, брати Віктор та Юрій Китаєві. Вони працюють на тракторах Т-150К і кожної зміни виорюють по 15—16 гектарів грунту.

А. КОВАЛЬ.



На цьому знімку комсомолець Володимир ГРИЦЕНКО. Він працює шофером у Шарівському буряководгоспі. В жнива відвозив зерно від комбайна, на якому працював М. Винник. Водій забезпечував безперебійне транспортування врожаю.

Нині Володимир перевозить різні сільськогосподарські вантажі. Він щодня добивається високого виробітку, зразково утримує закріплену за ним автомашину.

Фото Р. Грановського.

Нові машини— трудівникам села

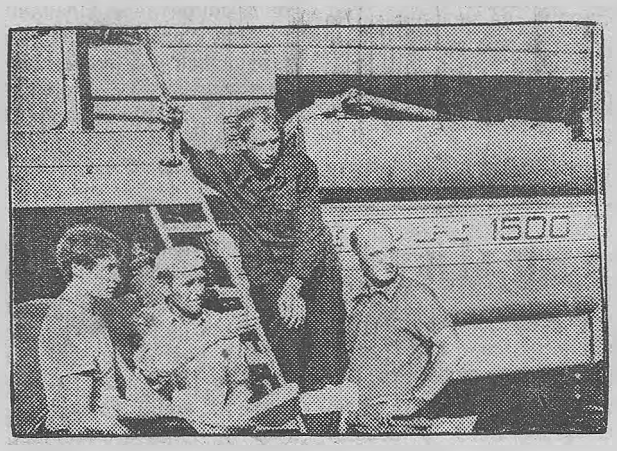

КІРОВОГРАДСЬКА ОБЛАСТЬ. У прославленій тракторній бригаді двічі Героя Соціалістичної Праці О. В. Гіталова випробовується новий комбайн «Дон-1500», створений колективом об'єднання «Ростсільмаш». Нова машина обладнана жниваркою із захватом 6 метрів, потужним молотильним барабаном. Вона значно продуктивніша за комбайни «Колос» і «Нива». Виробництво її буде почато вже в нинішній п'ятирічці.

На знімку: учасники випробування нової машини (зліва направо) інженер - конструктор В. Д. Зухузін, комбайнер колгоспу імені XX з'їзду КПРС А. І. Осипенко, слюсар-складальник Г. О. Борисенко, водій-випробувач В. В. Філонов.

Фото Р. ЄПЕЙКІНА. (Фотохроніка РАТАУ).

Допомога шефів

Давня дружба єднає робітників авторемонтного заводу і трудівників колгоспу імені Фрунзе. Працівники заводу щороку надають хліборобам допомогу у вирощуванні городніх культур, заготівлі кормів для громадської худоби.

В цьому році відчутну допомогу на збиранні хлібів надали конструктор заводу В. І. Дудка та слюсар моторного цеху І. І. Красножон. Віталій Іванович та Іван Ілліч підготовили до роботи списаний зернозбиральний комбайн і жатку ЖВН-6. За період жнив вони скосили у валки 390 гектарів зернових.

Нині В. І. Дудка та І. І. Красножон беруть участь у збиранні пізніх культур. Правління колгоспу щиро вдячне шефам за посильну допомогу.

Г. САВЧЕНКО,
сількор.

Завдання перевиконали

Спецбаза матеріально-технічного постачання «Укрремтресту», яку очолює В. Д. Гонтар, успішно справилась з виробничим завданням семи місяців. На авторемонтні заводи республіки відправлено надпланових запчастин на суму більше мільйона карбованців.

В соціалістичному змаганні відзначилися робітники складів А. П. Шевченко, Н. С. Яворська, Г. А. Куксенко, Л. Є. Лубніна, вантажник К. І. Болгаров, водій автонавантажувача В. І. Коваль.

Все ширшого розмаху набирає соціалістичне змагання у колективі за дострокове виконання завдань третього кварталу першого року одинадцятої п'ятирічки.

В. ВОЛОДІН.

Достроково

Колектив кондитерського цеху міського хлібозаводу зобов'язався план першого року одинадцятої п'ятирічки завершити до Дня Конституції СРСР. Трудівники цеху докладають чимало зусиль, щоб дотримати слова. План семи місяців значно перевиконано по всіх показниках.

Ритмічно і високопродуктивно працює колектив цеху і в ці дні. За попередніми підрахунками програму восьми місяців також буде виконано достроково — до 25 серпня.

Трудівники цеху велику увагу приділяють поліпшенню якості кондитерських виробів, розширенню їх асортименту.

Очолює цех Лідія Микитівна Захарченко — здібний організатор, вмілий порадник. Вагомий внесок в загальну трудову перемогу ветеранів підприємства Олександри Іванівни Головченко та Стефанії Іванівни Дудник. Виготовлені їх вмілими руками торти користуються великим попитом у населення.

Н. ДОВГА,
завідуюча виробництвом хлібозаводу.

Переможці— моторники

Добре працювали в липні трудівники моторного цеху авторемонтного заводу. Колектив, який очолює В. Д. Великожон, виконав місячне завдання на 102,7 процента. Відремонтував понад план 76 двигунів на суму 19,4 тисячі карбованців.

За підсумками соціалістичного змагання цех визнано переможцем. І в серпні мотороремонтники трудяться по-ударному, добиваються ефективного використання резервів кожного робочого місця, борються за високу якість ремонту.

Ю. ГУСАК.

КОНСЕРВУЮТЬ КАЧАНИ

На кукурудзяному полі колгоспу «Червоний прапор» працює два комбайни «Херсонець». Механізатори роздільно збирають кукурудзу. Подрібнене бадилля кормозаготівельники закладають в силосні траншеї, а качани консервують.

Добрий розгін у роботі взяв комбайнер В. О. Мосюков.

М. РАДЧЕНКО.

Звіти і вибори в парторганізаціях

Виховання високої свідомості

Понад двісті шоферів, слюсарів та інших робітників трудиться в першій автоколоні авто т р а н спортного підприємства № 10062. Колектив виконує великий і відповідальний обсяг роботи. Водії ще на світанку вирушають у рейси. Вони завозять у магазини, їдальні, дитячі садки, лікарні та в інші заклади громадського харчування міста й селищ хліб, молоко, м'ясо та інші продукти.

За виробничим та політичним життям колективу пильно стежить цехова партійна організація. На всіх ділянках виробництва комуністи виступають організаторами трудового суперництва, ведуть боротьбу за зміцнення тран спортної дисципліни і громадського порядку, за економію енергоресурсів та матеріалів.

Член КПРС В. О. Ковтун очолює бригаду водіїв, яка забезпечує місто молокопродуктами. Цей колектив постійно піклується про вчасне завезення продуктів у магазини та заклади громадського харчування. У соціалістичному змаганні завоював друге призове місце по Кіровоградському автоуправлінню.

Останнім часом значно поліпшила підвезення в магазини хлібобулочних виробів бригада водіїв, яку очолює комуніст В. Я. Стасюк.

Постійно займається вихованням молодих водіїв шофер - наставник комуніст С. А. Боровський.

У колективі слюсарів передає свій багатий виробничий досвід молодим робітникам ветеран праці І. Д. Каніковський.

Та не всі комуністи сумлінно дотримуються вимог Статуту КПРС. Окремі товариші хоч і бездоганно виконують свою роботу, але не турбуються про здоровий моральний клімат у колективі, не прищеплюють безпартійним товаришам кращі риси активного будівника комунізму. А комуніст І. В. Дудник порушує партійну дисципліну, не виконує доручень, часто не відвідує партійних зборів. Не користується авторитетом серед водіїв.

Пасивно ставиться до виконання партійних доручень, не підвищує свого ідейно - політичного рівня, не служить прикладом серед безпартійних комуніст І. Г. Рискань.

Не виявляє потрібної активності серед робітників майстерні А. І. Волошановський, хоч і числиться у списках агітаторів. Він навіть на партійних зборах відмовчується, не бере участі в обговоренні тих чи інших питань життя парторганізації чи колективу автоколони.

Окремі водії і робітники майстерні порушують дисципліну, допускають прогули. Великої шкоди завдає алкоголь. Уже в цьому році 10 членів колективу побували у медвитверезнику, 30 водіїв не були допущені до роботи через пияцтво. У виробничих підрозділах окремі люди допускають грубощі до товаришів, брудномовлять.

На такі негідні вчинки комуністи чомусь не реагують, не ведуть боротьби за культуру поведінки, за ввічливі і доброзичливі стосунки між робітниками. Проявляють в цьому байдужість і безпринциповість також цеховий комітет профспілки та комсомольська організація.

Про ці та інші факти з життя парторганізації розповів на звітно-виборних зборах секретар цехового партійного осередку Ю. М. Мороз, який працює старшим механіком.

Загострив серйозну увагу на фактах порушення трудової дисципліни серед водіїв, на пасивному ставленні окремих комуністів до своїх обов'язків акумуляторник М. Й. Пилипчук. Він закликав учасників зборів активно прищеплювати всім працюючим принципи морального кодексу будівника комунізму, боротися за виховання політичної, виробничої активності всіх працюючих.

На питаннях поліпшення виховної роботи в колективі наголошували в своїх промовах також С. А. Боровський, В. Є. Бондаренко, І. Г. Даценко, І. Д. Нарієвський та інші.

В роботі зборів взяв участь і виступив з промовою секретар парторганізації автотранспортного підприємства М. С. Токарев.

Збори одностайно вирішили активізувати боротьбу за підвищення авангардної ролі комуністів у колективі, за виховання високої комуністичної свідомості всіх працюючих.

Обрано новий склад партійного бюро.

М. СЕРГІЄНКО.



Галина Григорівна Шовгеля — доярка третьої молочнотоварної ферми колгоспу імені Шевченка в першому році одинадцятої п'ятирічки зобов'язалась надоїти по 2500 кілограмів молока від кожної корови. Зараз Галина Григорівна утримує першість в соціалістичному змаганні серед тваринників господарства. За сім місяців вона надоїла по 1375 кілограмів молока. Щоденні надої становлять по 6,5 кілограма.

Передову тваринницю занесено на Дошку пошани району.

На знімку: Г. Г. ШОВГЕЛЯ.

Фото М. Пальчика.

Втручатись у виробничі процеси

Жваве обговорення викликала звітна доповідь партгрупорга молочнотоварної ферми колгоспу «Ленінським шляхом» Т. М. Сумченко. Вона відзначила, що партійна група організувала змагання між доярками, систематично проводила збори, залучала молодь до вступу в ряди КПРС.

В обговоренні доповіді взяли участь доярки К. А. Кошеленко, М. М. Шумакова, слюсар по доїльних установках М. Г. Бабенко та інші. Вони зупинились, зокрема, на недоліках. На фермі не все гаразд з дисципліною. Залишаються не вижитими прогули, пияцтво.

Мало уваги комуністи приділяли закріпленню на фермі постійних кадрів механізаторів.

Роботу партгрупи визнано задовільною. Комуністи самокритично відзначили, що слід активніше втручатись у виробництво. Партгрупоргом обрано техніка - тваринника Л. С. Демченка.

В. ГАЙДУК.

Зміцнити трудову дисципліну

Нещодавно відбулись звітно - виборні збори партгрупи рільничо-тракторної бригади № 2 радгоспу «Більшовик». З доповіддю виступив партгрупорг тракторист І. П. Циганок.

Як доповідач, так і виступаючі шофери господарства І. М. Білоконваленко, Є. Г. Тимошенко, тракторист Д. В. Павлюк, робітниця кормоцеху П. Л. Василенко, пенсіонер В. І. Коваленко відзначили, що комуністи партгрупи чимало зробили у справі організованого проведення жнив. Землероби відділка своєчасно завершили збирання хлібів. Нині продовжують заготовляти корми для громадської худоби. Прикладом у всьому для безпартійних служать комуністи.

Однак члени партгрупи не все зробили по зміцненню трудової дисципліни. Окремі робітники відділка пиячать, допускають прогули. Низькими залишаються надої молока, повільно розгортається підготовка та ремонт тваринницьких ферм до зими.

У прийнятому рішенні збори накреслили шляхи поліпшення роботи. Обрано партгрупоргом П. Л. Василенко.

І. ЧУМАК.

Наш пресконтроль

«Не орють... псують»

Тривожний сигнал під таким заголовком був опублікований в газеті 4 серпня ц. р. Критиці піддавався колгосп імені Петровського. Тут у третій тракторній бригаді допустили брак на оранці поля з-під люцерни, де буде посіяно озиму пшеницю.

Голова правління колгоспу В. Лукій повідомив, що виступ газети обговорено на зборах механізаторів. Критику визнано справедливою.

Брак у роботі допустив механізатор М. Д. Білоцький. На нього накладено стягнення.

Зоране поле закультивовано. Нині воно в задовільному стані і підготовлено до осіннього засіву.

«Готувати ферми до зими»

У колгоспі імені Фрунзе вкрай незадовільно вирішували питання підготовки ферм до зими. Тут повільно проводили ремонтні роботи, не створювали запасів соломи на фермах. Про це йшлось у передовій статті, що під таким заголовком опублікована в газеті 4 серпня ц. р.

Заступник голови колгоспу В. І. Перепеляк повідомив, що виступ газети обговорено на засіданні правління. Критику визнано справедливою. Керуючих відділками і фермами, бригадира будівельної бригади зобов'язано негайно розпочати ремонт приміщень. Затверджено графік завершення ремонтних робіт по кожній фермі зокрема.

Виправлено допущені недоліки в справі заготівлі грубих кормів безпосередньо на фермах. Біля ферм заскиртовано солому з площі 70 процентів обмолочених хлібів.

Заходів вжито

«У селі Лікарівці проживає громадянка Ганна Самокрик. Вона займається виготовленням та продажем самогону. Сільські п'яниці купують те зілля або обмінюють на різні сільськогосподарські продукти. Дехто вдається до крадіжок державного майна, щоб потім обміняти його на самогон.

Нерідко п'яниці влаштовують сварки в сім'ях, брудномовлять у громадських місцях. Чи не пора притягти самогонницю до відповідальності?

Група колгоспників колгоспу імені Енгельса».

Цього листа редакція надіслала начальнику районного відділу внутрішніх справ М. І. Безуглому для вжиття заходів.

В одержаній відповіді говориться, що під час перевірки факти, наведені в листі, підтвердилися. Народний суд Олександрійського району оштрафував Г. О. Самокрик.

БАЙДУЖІСТЬ

Моє знайомство з міжгосподарською будівельною організацією почалося з пошуків комсорга. Потім вияснилося, що він у відпустці. Та мені пощастило знайти його заступника.

Неля Грачак, за фахом старший економіст, працює тут другий рік. Встигла зарекомендувати себе хорошим спеціалістом і чуйним товаришем. Дівчина розповіла про комсомольську організацію. В осередку всього 13 чоловік. Більшість комсомольців працює в управлінні. Тут не відчувається молодечого запалу на будівельних майданчиках. Леонід Площик — нинішній секретар осередку — прибув до управління за направленням вузу 4 роки тому. Молодий, грамотний. На звітно-виборних зборах його обрали секретарем.

Молодий ватажок спершу поговорив з тими комсомольцями, хто працює в управлінні: з інженером виробничого відділу Ларисою Площик, табельником Наталею Грендою, бухгалтером Надією Коваленко, економістом Людмилою Ткаченко. Запропонував провести кілька цікавих заходів, влаштувати вечір відпочинку.

Та минав час, а зрушень в роботі комсомольської організації не помічалося. Процвітає пасивність, безініціативність.

Якось Леонід вирішив дати кожному комсомольцю посильне доручення. Наприклад, Олександр Ткаченко, який працює майстром дільниці, може справитися з завданням політінформатора. Поговорив з хлопцем. Та далі розмов справа не пішла. Опустилися руки в комсорга. Заснувала Леоніда навутина безтурботності. За півроку тут не проведено жодних зборів, не випущено жодного «Комсомольського прожектора», ні разу не збирався на відверту розмову актив.

У секретаря партійної організації Ніни Іванівни Масловської я дізналась, що активістів у міжгоспбуді небагато. В числі їх вона назвала зварювальника Олександра Клєвака, майстра Олександра Ткаченка. От і всі. Партійна організація міжгоспбуду не бжила заходів, щоб пожвавити роботу з молоддю. Не одержував потрібної допомоги від партійного комітету комсорг.

До речі, комсомольської документації в цей день мені так і не вдалося побачити.

— Вона в кабінеті комсорга. А ключа, на жаль, у мене немає, — співчутливо сказала Н. І. Масловська.

Та хіба у документах вся справа. Зрештою, треба так працювати, щоб і без документів були видні результати.

Чому згас вогник? Мабуть, тому, що у членів осередку не вистачило іскорки зацікавленості, прагнення перебороти пасивність і формалізм.

— Які ти маєш доручення? — звертаюсь до члена ВЛКСМ Наталії Гренди.

— Ніяких, — відповідає дівчина і додає. — Була колись у редколегії стінної газети. А тепер не знаю.

Т а к а обстановка викликає з а н е п о к о є н н я. Як згуртувати молодь, вивести її з стану шкідливого сонкою. Незабаром у комсомольських організаціях розпочнеться звітно-виборна кампанія. Комсомольські збори мають дати відповідь на це запитання.

О. ДОБРЯНСЬКА.

КОМСОМОЛЕЦЬ ОЛЕКСАНДРІЙЩИНИ

ВЛКСМ

Випуск № 5

Надихає партійний квиток

Пам'яті властиво зберігати з усього пережитого лише найсуттєвіше. Тому не дивно, що для чотирьох дівчат з Олександрійської швейної фабрики святом в серці став день їхнього прийому до лав КПРС.

Згадалося тоді все минуле. Перша у житті робоча година, коли після закінчення десятирічки переступили поріг прохідної.

Тепер все це — далеко позаду. У праці дівчата знайшли своє покликання, заслужили визнання в колективі.

...До початку зміни залишилося півгодини. З Тетяною Марку, Любою Володченковою, Тетяною Грідіною та Раїсою Степаненко ми познайомились на фабричному подвір'ї. Розмова зав'язалася невимушено, сама по собі.

ТАНЯ ГРІДІНА.

От і закінчено школу. Доросла... Багато однокласників мріють вступати до інститутів, поїхати на комсомольські будови. А вона остаточно вирішила залишитись в рідному місті: роботи і тут достатньо. На швейну фабрику прийшла не випадково.

Подобалося дівчині чаклувати над тканиною, спостерігати, як рівно лягає шов за швом.

Наставницею до неї призначили досвідчену швею Г. В. Волик. Вона ненав'язливо, крок за кроком вела дівчину до джерел своєї професії.

Привчала до чіткого виконання завдання, акуратності (клаптик тканини і той може десь знадобитися).

Досвід засвоюється поступово, наче з перестороги, але потім його зерна перероблюють у майстерність. Швею-мотористку Тетяну Грідіну уже не раз відзначали як сумлінну робітницю, активістку. Вона комсорг третього пошивного цеху. Комсомольську роботу виконує із задоволенням.

Недавно організувала конкурс між цехами на краще виконання виробничих планів. Сюди відносилась і професійна майстерність, і вміння використовувати робочий час, і додержання дисципліни. Від душі раділа Тетяна, коли дізналася, що їхній цех зайняв І місце.

Крім обов'язків комсорга, Таня виконує ще доручення члена комітету комсомолу фабрики.

Але у неї є найпочесніше і найвідповідальніше (а коли хочете, то й найсерйозніше доручення). Вона — депутат обласної Ради.

Довіряють Тані Грідіній люди. Недавно приходили до неї виборці з 115 округу, скаржилися на розбиті дороги. Просили допомогти прокласти тротуари.

ТАНЯ МАРКУ.

Вона член цехкому. Треба все і про всіх знати, своєчасно прикодити на допомогу. От Оля Жуган росте без матері. Сутужно приходиться дівчині. Тому першою й запропонувала Таня надати допомогу комсомолці. А поздоровлення з днем народження, з весіллям — то все Таніні турботи. І чим більше узнають Таню товариші, тим більше дивуються: її енергія передається іншим.

Свою роботу дівчина любить і спеціальністю володіє досконало. У правильному виборі професії вона не сумнівається. Та не було сумніву і в Людмили Синицької та Людмили Цицарєвої, які рекомендували її в партію.

ЛЮБА ВОЛОДЧЕНКОВА

— Підеш, дівчинко, у пошивний цех, — сказали їй у відділі кадрів. — Спочатку приймемо тебе ученицею швеї-мотористки.

Було це на другий день після випускного вечора в Олександрійській школі № 17.

Нині важко уявити цех без Люби — веселої, доброзичливої, товариської. А ще важче поставити на місце комсорга зміни когось іншого.

Всі 17 комсомольців зміни, крім своєї основної роботи, обов'язково виконують й різні доручення. Майстер Олександра Микитівна Бондаренко не нахвалиться Любою. Дівчині присвоєно звання ударника комуністичної праці. Її продукція заслуговує найвищої оцінки. А сама Люба тільки мрійливо усміхається при цьому: мовляв, люблю, коли робота ладиться.

Любине життя багате на щасливі дати. Але особливим став для неї один день у липні. Вона одержала партійний квиток. Його тепло надихає дівчину на високі рубежі.

РАЯ СТЕПАНЕНКО.

— Ніхто не здивувався моєму виборові, бо шити я любила й раніше. Та на фабриці набула досвіду. Допомагали мені і Галина Василівна Волик, і майстер Олександра Микитівна Бондаренко.

Коли робота подобається, то незчуваєшся, як проходить зміна. Рая в цеху — профгрупорг, відповідає за культурно-масову роботу. Влаштовувати вечори відпочинку, цікаві диспути — то її покликання.

Якось порекомендувала провести вихідні на фабричній базі відпочинку неподалік Світловодська. її підтримали. І всі були задоволені.

За хороші справи і чуйне серце поважають Раїсу люди. Поздоровляють зі вступом до партії комуністів. Бо знають, що вона виправдає довір'я.

О. ЛИСЯК.



Комсомолка Надія Костянтинівна Ярмолич після закінчення школи вирішила залишитись в колгоспі «Прапор комунізму». Працювала дояркою, одночасно навчалась на заочному відділі в Олександрійському радгоспі - технікумі. Весною цього року на районному конкурсі операторів машинного доїння зайняла перше місце серед молодих тваринників. Нещодавно Надію призначено зоотехніком колгоспу.

На знімку: Н. К. ЯРМОЛИЧ.

Фото М. Пальчика.

Єдина спільна мета

Після робочої зміни в комітеті комсомолу електромеханічного заводу зібрався актив: підбивали підсумки соціалістичного змагання. Серед кращих цехових комсомольських організацій називали осередок з інструментальної дільниці.

Інструментальний цех — залитий сонячним промінням, здавалося, сам випромінював якусь притягуючу енергію. Притишений шум верстатів. А поруч пломеніють, голубіють квіти, дбайливо політі турботливими руками.

Тетяна Чабан — комсорг дільниці розповіла про те, чим живуть комсомольці.

Пам'ять завжди вихоплює з пережитого тільки найсуттєвіше. Тому й пригадалося Тані, як три роки тому її вперше обрали комсоргом.

— Обстановка була тоді не з легких. В цеху спостерігалася плинність молодих кадрів. Треба було уяснити причину, вжити термінові заходи.

Дівчина раніше працювала технологом. Виробництво знає досконало. Тепер по-іншому треба глянути на проблеми, шукати шляхи до розв'язання їх. А в осередку на обліку 178 чоловік. Всі вони різні за характером, уподобаннями, громадською активністю. Та до кожного старалась відшукати «ключик».

Наближається період звітів і виборів у комсомольських організаціях.

— 1981 рік став для нас особливо пам'ятним. Всі дільниці добилися високих результатів у роботі, з честю виконали взяті соціалістичні зобов'язання.

Дівчина розкриває товстого, сцисаного акуратним почерком, зошита. Тут у неї перспективний план, організаційні заходи. В процесі роботи вожак комсомольців намагається чітко додержуватися наміченого.

Більшість пунктів плану виконано.

На жаль, з поля зору комсомольської організації випало таке важливе питання, як робота з неповнолітньою молоддю. В цеху працює 6 молодих юнаків. За кожним з них закріплено наставника, але це тільки на папері... Тому не обійшлося без прикрих випадів.

Олександр В. прийшов на завод у 1980 році. Працював шліфувальником. Не визначався дисциплінованістю. У колективі тримався відособлено, комсомольських доручень не виконував. Вчинив дрібну крадіжку і постав перед судом. Та колектив взявся за виховання юнака. Тепер Олександр добре працює, займається спортом.

У «скарбничці» цехової комсомольської організації немало ділових ініціатив, починів, підтриманих на підприємстві.

С. КОЖА,
секретар комітету комсомолу електромеханічного заводу.

В авангарді й осторонь

Комсомольська організація колгоспу «Перемога» налічує 59 чоловік. Третій рік очолює її Наташа Овчиннікова. Дівчина приїхала сюди з Рязані. І так склалося, що українське село припало їй до вподоби, полюбилися скромні, трудолюбиві люди.

З перших днів Наташа здружилася з колективом, виявила добрі організаторські здібності: без неї не проходив жоден вечір відпочинку молоді, заняття гуртків художньої самодіяльності. Тому комсомольці обрали її своїм ватажком. Але марно сподівалися юнаки і дівчата, що з приходом Наташі в комсомольській організації відбудуться конкретні зміни. Робота все так же проходить в'яло. Правда, збори комсорг намагається проводити по графіку, та це не завжди їй вдається, особливо влітку.

Непокоїть і те, що в Наташі мало помічників. Таких, як Віктор Димура — її заступник, відповідальний за спортивну роботу з молоддю. Хлопець не формально ставиться до своїх обов'язків. Свідчення тому: сільська футбольна команда зайняла перше місце в районі. Не погане виступають волейболісти.

Наташа назвала ще двох-трьох активістів, які при нагоді можуть їй допомогти. І на цьому наша розмова про «бойовитість» комсомольського активу вичерпалась. Дівчина перелічила мені ще кілька заходів, які було організовано: вечір відпочинку молоді, комсомольське весілля, урочисті проводи до лав Радянської Армії.

Та мене особливо цікавило питання виховної роботи, яка проводиться серед молоді. Не обійшли тут, звичайно, увагою й «Комсомольський прожектор».

Їдучи в колгосп, моя уява малювала красивий стенд, засклений, а всередині нього прилаштований листок списаного паперу. Власне, це і мав бути «КП». Але я помилилася. Ніякої наочної агітації в колгоспі немає. На тому місці, де мав бути вивішений «Комсомольський прожектор», — пусто. Правда, в конторі правління колгоспу висять численні таблиці, плакати.

З Наташиної розповіді я дізналася, що в період жнив інформативні бюлетені щоденно сповіщали про результати роботи. Начальник штабу «Комсомольського прожектора» Надія Плоха (до речі, інших членів редколегії мені не було названо) разом із секретарем партійної організації колгоспу Миколою Олексійовичем Германом проводили перевірки: цікавилися дисципліною комсомольців, їхніми побутовими умовами. В «Комсомольському прожекторі» знаходили також відображення різні побутові недоліки. Так, писалося про хуліганські вчинки окремих комсомольців Морозівського відділка. Після публікації справи поліпшилися.

Так в чому ж зараз річ? Більше місяця не з'являється «Комсомольський прожектор», не випускаються «блискавки». Відповідь ясна. Бездіють «прожектористи», чекають, напевне, на вказівки, але так можуть їх і не дочекатися...

Л. ОРЕСТОВА.

ЛЕНІНСЬКИЙ ПРАПОР
3 стор. 22 серпня 1981 р.

Суботня СТОРІНКА

Розповіді про нагороджених

На сторожі здоров'я

Вранішню тишу на станції швидкої допомоги порушив настирливий дзвінок. Диспетчер записала виклик: в тяжкому стані М. В. Покотило, що проживає по вулиці Тухачевського. До хворого відразу ж виїхала лінійна бригада, в складі якої була і фельдшер Галина Яківна Долженко.

Людина чекає порятунку. Діагноз спеціалістів — інфаркт міокарда з побічними ускладненнями. Вміло, своєчасно подала першу допомогу Галина Яківна. Хворий був доставлений в терапевтичне відділення центральної міської лікарні.

Та не встигли працівники лінійної бригади упакувати свої санітарні сумки, як по рації передали новий виклик — тяжко травмовано людину під час шляхової пригоди. І знову вирушила в дорогу...

В цей день побувала Галина Яківна ще на 18 викликах. Почуття виконаного обов'язку додавало сил і наснаги.

І так майже щодня протягом 30 років праці на станції.

Нещодавно в житті Г. Я. Долженко сталася визначна подія. За досягнуті успіхи у виконанні завдань десятої п'ятирічки по розвитку охорони народного здоров'я вона нагороджена медаллю «За трудову відзнаку». Від усього серця поздоровляли колеги по роботі. А в добрих, розумних очах жінки бриніла сльоза щастя.

Спливли в пам'яті прожиті роки.

Зразу ж після війни поступила до Кіровоградської фельдшерсько-акушерської школи, яку закінчила в 1948 році. Не роздумуючи, їде двадцятирічна дівчина в одне з сіл Херсонської області. Тут і розпочалася її трудова біографія. В турботах пробігали дні.

Повернулася в Олександрію в 1951 році і почала працювати на станції швидкої допомоги. Доводилось пішки добиратись до хворих. Набуті знання і досвід допомагали приймати сміливі рішення, від яких залежало життя людини. Важко перелічити всіх, кому подавала невідкладну допомогу.

Окремі ж ситуації запам'яталися на все життя. Якось прибула на місце аварії. Життя людини в небезпеці. Дуже очевидним було каліцтво: відірвана нога, а інша — пошкоджена. Кожного дня дізнавалась про стан здоров'я потерпілого. А як раділа, коли сповістили, що життя врятоване. Після вдалої операції чоловік буде ходити своєю ногою. У щоденних турботах про хворих заслужила жінка людську шану.

Сьогодні працює Галина Яківна старшим фельдшером. Добавилось турбот. Доводиться відповідати не тільки за себе особисто, а й за підлеглих. Та вона в працю завжди вкладає частку своєї душі, чуйність і людяність. Старанна, турботлива, подає добрий приклад молодшим працівникам. Вона постійно у вирі життя, яке присвятила благородній справі охорони здоров'я людини.

С. ЗЕЛЕНСЬКА.

На приз молодіжної газети

У Кіровограді завершилася семиденна республіканська велогонка школярів на приз «Молодого комунара». В ній взяли участь понад 200 кращих юних велосипедистів України та Молдавії.

Успішно виступили на цих



змаганнях олександрійці. Станіслав Карчевський та Валерій Малошенков перемогли у парній гонці на 50 кілометрів. Ці спортсмени вдало стартували і в інших заїздах. Так, С. Карчевський був другим в індивідуальній гонці на 10 кілометрів та третім у груповій гонці на 50 кілометрів. В. Малошенков добре розподілив сили і в останніх двох заїздах — групових гонках на 55 і 65 кілометрів — виборов треті місця. Це і принесло йому перемогу в індивідуальному заліку. В. Малошенков — володар приза молодіжної обласної газети.

Добре протягом усіх змагань виступала перша команда Олександрійської ДЮСШ. Вона стала переможцем у командному заліку, випередивши колектив ДЮСШ м. Хмельницька та команду обласного відділу народної освіти (Кіровоград). До змагань велосипедистів готували тренери Валентина Павлівна Іванина та Григорій Васильович Івасенко.

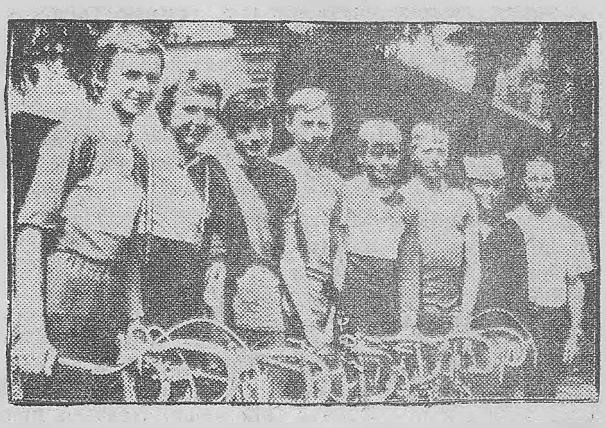

На знімках: на п'єдесталі пошани володар приза «Молодого комунара» олександрієць В. Малошенков; переможець у командному заліку — колектив Олександрійської ДЮСШ (зліва направо) Сергій Колісниченко, Сергій Корж, Валерій Малошенков, Ігор Брусенцов, Юрій Костюченко, Станіслав Карчевський, тренери В. П. Іванина та Г. В. Івасенко.

Фото і текст Ю. Дніпровського.

Будні швейників

В центрі селища Нова Прага знаходиться фабрика—філіал Кіровоградського швейно-виробничого об'єднання «Україна». В трьох цехах виготовляють ватяні куртки, білизну, фартуки. Ці товари користуються широким попитом. Фабрика виконує також колективні замовлення різних підприємств.

З творчим вогником працює бригада майстра Т. Б. Бережної. Її члени В. П. Ковтун, В. М. Колесник, В. М. Фалько майже вдвічі перевиконують норми на пошитті курток. Якість виробів висока. Свій трудовий досвід жінки передають молодим. Добрих показників у роботі добилась Оля Литвинчук. Вона також громадська активістка, депутат районної Ради народних депутатів.

Зустрічаються в роботі швейників і труднощі. Не завжди вчасно Кіровоградське об'єднання постачає необхідні матеріали. Досі не вирішене питання ремонту приміщення фабрики.

С. УЛАНОВА.

Поважають люди

Мешканці Перемозького мікрорайону, які часто відвідують аптеку № 72, добре знають Катерину Іванівну Дробаху. Уже третину століття працює вона провізором-технологом, в тому числі 22 роки в цій аптеці. В роботі старанна. Багато подяк записано в трудовій книжці. Неодноразово нагороджена цінними подарунками, грамотами.

Я попросив Катерину Іванівну розповісти про своє життя. Замислилась жінка. А згодом мовила:

— Мабуть, повезло мені в житті, бо я відразу вибрала ту спеціальність, яку полюбила назавжди всім серцем...

В 1946 році К. І. Дробаха вступила до Івано-Франківського фармацевтичного технікуму. Вчилася добре, та на одну стипендію прожити в ті тяжкі післявоєнні роки було нелегко. Батько помер ще до війни. А мама, яка залишилася в Косівці на Кіровоградщині, не могла нічим допомогти дочці, бо при ній було ще двоє дітей. Три роки Катя навчалася в технікумі і тут же працювала лаборантом.

Як раділа, коли закінчила навчання. Її направили працювати завідуючою аптекою в одне з сіл Кіровоградщини.

В кінці п'ятдесятих років поселилася в нашому місті і відтоді й працює в аптеці в Перемозькому мікрорайоні.

Заочно закінчила фармацевтичний факультет Львівського медичного інституту, а п'ять років тому витримала ще один серйозний екзамен. Атестаційна комісія при Кіровоградському обласному аптекоуправлінні присвоїла їй звання працівника аптеки першої категорії.

Катерина Іванівна постійно працює над підвищенням свого фахового рівня, вболіває про те, щоб ліки, виготовлені її руками, допомогли хворій людині видужати.

К. І. Дробаха бере активну участь в громадському житті колективу. Неодноразово її обирали народним контролером, членом побутової комісії місцевкому профспілки.

Відвідувачі аптеки часто дякують Катерині Іванівні та іншим членам колективу за високу культуру обслуговування, чуйність і ввічливість.

А. НАТАЛЬЧЕНКО.

Гумореска

Де працюєш?

До батьків в село приїхав синок знаменитий:
Акуратно підстрижений, чистенько побритий.
Штани в нього вельветові, проста піджачина.
Про таких в селі говорять: розумна дитина.
Якось гостя дід Данило запросив до хати
Та й почав його про різні всячини питати.
«Значить, Митю, ти в Києві тепер проживаєш?
Кажуть люди, за кордоном частенько буваєш».
«Так, доводиться, дідуню, усюди бувати.
В цьому році вже відвідав Сполучені Штати...
А якщо сказать коротше: не одну країну.
Оце тільки позавчора вернувся з Берліну.
Згодом же поїздка в Бірму та Гваделупу.
Запросили туди нашу танцювальну трупу...».
Слухав дід артиста Митю, аж роззявив рота,
І про себе нишком думав: «Танці — не робота».
Ну якщо я потанцюю де-небудь в гостині,
То хіба від цього ситі корова чи свині?!
Чи ж мені хтось гроші платить, одежу дарує?..
Певно, хлопець на громадських засадах танцює.
Потім дід сказав артисту: «Ну про танці годі.
Розкажи бо, де працюєш? На якім заводі?
Ким числишся? Ливарником чи може термістом?»..
«Я, дідусю, у балеті ведучим солістом».
«Та я знаю, що в балеті, знаю, що танцюєш,
А все-таки скажи мені: а де ти працюєш?».

П. СИВОЛАП.

На базі відпочинку

Бази відпочинку заводу підйомно - транспортного устаткування, електромеханічного та авторемонтного заводів розмістилися на узбережжі водосховища біля села Куцеволівки. Чисте повітря, сонце, чудово обладнані місця для відпочинку — все це до послуг робітників та службовців.

На таку базу авторемонтного заводу щовихідного приїжджають десятки людей. До їх послуг устаткована газовими плитами їдальня, холодильники, човни, телевізор.

Багато хто на базі проводить свою відпустку разом з сім'єю.

В. ДЕРУСОВ.

Дама з собаками



У сусіда—кроленята
І курчата, й поросята.
Сусід м'ясо й сало має.
А ця дама? Споживає.
Десь за містом має дачу,
В місті—ферму собачу.
Влітку, взимку без перерви
Всім сусідам псує нерви.
Бо собаки скімлять, лають...
Скільки м'яса пожирають!
Хто порадить цій людині,
Не собак тримать, а свині?

Слова С. Комарика.
Мал. М. Литвина.

Редактор
Х. СОКОЛОВСЬКИЙ.

ДО ВІДОМА НАСЕЛЕННЯ МІСТА

У зв'язку з проведенням літньо-осіннього ярмарку універмаг «Жовтневий» 23 серпня (неділя) працюватиме з 9 до 15 години.

ДИРЕКЦІЯ.

«ЛЕНИНСКОЕ ЗНАМЯ» — орган Александрийских городского и районного комитетов Компартии Украины, городского и районного Советов народных депутатов Кировоградской области (выходит на украинском языке).

АДРЕСА РЕДАКЦІЇ: Індекс 317900, м. Олександрія, вул. Шевченка, 74.

ТЕЛЕФОНИ: редактора — 2-23-45 відділів: партійного життя — 2-24-33, промисловості — 2-36-63, сільського господарства—2-27-93, відповідального секретаря — 2-35-63, відділу листів — 2-01-43, приймальні — 2-22-32, бухгалтера — 2-27-93.

Олександрійська міська друкарня Кіровоградського облуправління у справах видавництв, поліграфії і книжкової торгівлі. Індекс 62065. Спосіб друку високий. Телефони: 2-31-35, 2-34-70. Тираж 27850. Обсяг 1 друк. арк. м. Олександрія, вул. Шевченка, 81. Зам. № 5634.

ПРОЛЕТАРІ ВСІХ КРАЇН, ЄДНАЙТЕСЯ!

ГАЗЕТА НАГОРОДЖЕНА ПОЧЕСНОЮ ГРАМОТОЮ ПРЕЗИДІЇ ВЕРХОВНОЇ РАДИ УРСР

Ленінський прапор

ОРГАН ОЛЕКСАНДРІЙСЬКИХ МІСЬКОГО ТА РАЙОННОГО КОМІТЕТІВ КОМПАРТІЇ УКРАЇНИ, МІСЬКОЇ ТА РАЙОННОЇ РАД НАРОДНИХ ДЕПУТАТІВ КІРОВОГРАДСЬКОЇ ОБЛАСТІ

Серпень
25
Вівторок
1981
№ 136 (9160)
Ціна 2 коп.
Газета виходить у вівторок, середу, п'ятницю, суботу.

ГАЗЕТА ВИДАЄТЬСЯ З 26 БЕРЕЗНЯ 1919 РОКУ

Рішення липневого Пленуму ЦК Компартії України—в життя

Тваринництву—партійну турботу і контроль

Із зборів партійного активу району

Відбулися збори активу районної партійної організації, на яких з доповіддю «Про завдання партійних організацій, радянських і господарських органів району по виконанню рішень XXVI з'їзду КПРС і XXVI з'їзду Компартії України, постанови липневого (1981 р.) Пленуму ЦК Компартії України про дальший розвиток тваринництва» виступив перший секретар райкому партії Ю. Г. Петренко. Він відзначив, що партійні організації, радянські і господарські органи спрямовують політичну і організаторську роботу на втілення в життя аграрної політики партії, інтенсифікацію сільськогосподарського виробництва, нарощують темпи продажу продукції землеробства і тваринництва.

За перше півріччя 1981 року виконано план вихідного поголів'я великої рогатої худоби і птиці, зросли середньодобові прирости худоби в порівнянні з відповідним періодом минулого року. Кращих результатів господарювання добилися колективи тваринників радгоспу цукрокомбінату, колгоспів «Заповіт Леніна», «Прогрес», імені Володимира Ульянова. Успішно справилися зі своїми завданнями багато доярок, свинарок, птахівниць.

Проте, як відзначили доповідач і виступаючі, продуктивність громадської худоби в районі залишається низькою. За минулу п'ятирічку 9 господарств не виконали планів заготівлі продукції ні по одному показнику. Найбільше відставання допустили колгоспи імені Калініна, імені Карла Маркса, імені Свердлова, «Перемога», радгосп «Більшовик» та ін.

За сім місяців року завдання трьох кварталів по продажу молока район виконав лише на 52 проценти, м'яса — на 57, яєць — на 71 процент. Низькі темпи виробництва продукції і її реалізації в колгоспах імені Свердлова, імені Калініна, імені Димитрова, імені Карла Маркса та радгоспі - технікумі. Нижче своїх можливостей працюють спецгоспи по виробництву свинини—імені Петровського, «Україна», «Росія».

Майже всі господарства продають державі худобу і свиней низьких вагових категорій, що призводить до великих збитків. Низька товарність м'яса в колгоспах імені Карла Маркса, імені Калініна, імені Кірова, імені Енгельса та інших.

Основною причиною згаданих недоліків є те, що в ряді господарств недостатньо використовуються наявні можливості інтенсивного розвитку тваринництва, допускаються великі промахи в керівництві колективами ферм, зоотехнічна робота в занедбаному стані. Торік по району одержано лише по 70 телят на 100 корів. Висока яловість корів призвела до зниження надоїв молока. Це результат незадовільної роботи пунктів штучного осіменіння тварин, всієї зооветеринарної служби.

В ряді господарств не надають належного значення збереженню наявного поголів'я корів, свиней, овець, допускають грубі порушення в годівлі та догляді худоби. Винні в цьому зооветспеціалісти колгоспів, районного управління сільського господарства, станції по боротьбі з захворюванням тварин.

Слід докорінно поліпшити догляд за громадською худобою та птицею в колгоспах імені Шевченка, імені Петровського, імені Фрунзе, радгоспі «Більшовик» та інших.

Як доповідач, так і виступаючі вказували на серйозні недоліки у виробництві молока. Порівнюючи з 1976 роком, надої на корову знизилися на п'ятсот кілограмів. За сім місяців нинішнього року надоєно лише по 1048 кілограмів молока на корову. Нижче своїх можливостей працюють колективи молочнотоварних ферм колгоспів імені Свердлова, імені Карла Маркса, імені Калініна. Продукцію низької якості продають колгоспи імені Леніна, імені Калініна, імені Димитрова, «Перемога», радгосп «Шарівський» та інші, з-за чого терплять великі збитки.

Нині в колгоспах і радгоспах є вдосталь зелених кормів, але годівля тварин не скрізь поставлена на належний рівень. Спостерігаються перебої з підвезенням зеленої маси. Тварини не одержують необхідних мінеральних добавок. Зоотехнічна служба не займається омолоджуванням та добором дійного стада.

На ряді ферм занедбана робота з людьми, не створені відповідні умови для праці і відпочинку, формально ведеться соціалістичне змагання серед тваринників.

Доповідач докладно зупинився на питаннях дальшого розвитку вівчарства та птахівництва в районі. Тут також допускаються великі недоліки. Тільки через погану організацію догляду в колгоспах імені Шевченка та імені Енгельса недоодержано значну кількість приплоду ягнят. Птахівники колгоспу імені Леніна допустили велике відставання з продажем державі яєць.

Розвиток тваринництва значною мірою стримується через нестачу кормів. Між тим, площі, відведені під кормові культури використовуються малоефективно, плани заготівлі окремих видів кормів не виконуються, собівартість їх висока. Особливо це стосується колгоспів імені Кірова, імені Свердлова, «Перемога», «Росія».

Не в повній мірі використовуються наявні можливості для здійснення комплексної механізації виробничих процесів на фермах, незадовільно ведеться будівництво і ремонт тваринницьких приміщень.

Первинні партійні організації, керівники господарств, районне управління сільського господарства слабо вирішують корінні питання дальшого розвитку тваринництва, недостатньо дбають про впровадження у виробництво досягнень науки і передового досвіду.

Слабо поставлена ідеологічна робота серед тваринників. Мають місце порушення виробничої та трудової дисципліни.

В обговоренні доповіді взяли участь директор цукрокомбінату В. С. Кохацький, доярка, партгрупорг молочнотоварної ферми колгоспу «Прогрес» К. Ф. Пономарьова, секретар парткому колгоспу імені Петровського Г. П. Подзерей, головний зоотехнік колгоспу імені Леніна Л. І. Худякова, голова правління колгоспу «Україна» С. С. Жуфалаян, секретар парткому колгоспу імені Фрунзе В. І. Перепеляк, голова правління колгоспу «Заповіт Леніна» Т. О. Кукуруза, секретар парторганізації колгоспу імені Свердлова В. С. Поповський, начальник міжгоспшляхбуду В. М. Цимберов.

З промовою виступив заступник голови виконкому обласної Ради народних депутатів, член обкому Компартії України М. І. Куроп'ятник.

Збори активу районної парторганізації у прийнятому рішенні взяли до керівництва і неухильного виконання рішення липневого (1981 р.) Пленуму ЦК Компартії України і намітили конкретні заходи по дальшому розвитку громадського тваринництва.

С. ЩЕРБИНЕНКО.

З ТРУДОВОЮ ПЕРЕМОГОЮ!

Колективам—переможцям в обласному соціалістичному змаганні:

ШАХТИ «СВІТЛОПІЛЬСЬКА»,
ШАХТИ «ВЕРБОЛОЗІВСЬКА»,
РОЗРІЗУ «МОРОЗІВСЬКИЙ»,
ЗАВОДУ ГІРСЬКОГО ВОСКУ,
ФАБРИКИ ДІАГРАМНИХ ПАПЕРІВ,
МОНТАЖНОГО УПРАВЛІННЯ ТРЕСТУ «ОЛЕКСАНДРІЯВАЖБУД».

Дорогі товариші!

Сердечно поздоровляємо Вас з успішним виконанням соціалістичних зобов'язань і перемогою в обласному змаганні за дострокове виконання народногосподарських планів другого кварталу 1981 року.

Досягнуті успіхи стали можливими завдяки самовідданій праці та творчій ініціативі всіх членів колективів, умілому використанню передових методів організації виробництва, цілеспрямованій організаторській і політичній роботі партійних, профспілкових і комсомольських організацій, широко розгорнутому соціалістичному змаганню.

Висловлюємо тверду впевненість в тому, що ви з честю виконаєте плани і зобов'язання 1981 року і в майбутньому будете наполегливо трудитися на благо рідної Вітчизни, боротися за успішне втілення в життя рішень XXVI з'їзду КПРС.

БЮРО МІСЬККОМУ ПАРТІЇ
ВИКОНКОМ МІСЬКОЇ РАДИ



ЛЬВІВСЬКА ОБЛАСТЬ. Видобути в першому році одинадцятої п'ятирічки 500 тисяч тонн вугілля — таке зобов язання бригади гірників, керованої Героєм Соціалістичної Праці Григорієм Михайловичем Сиротою з шахти № 3 «Великомостівська». Слово шахтарів не розходиться з ділом. Завдяки впровадженню передових методів праці, ефективному використанню гірничої техніки, вдосконаленню технології, високій професійній майстерності бригада вже видала на-гора 300 тисяч тонн вугілля, з яких 45 тисяч тонн — понад план.

На знімку: члени передової бригади Г. М. Сироти. Фото В. ПЕСЛЯКА. (Фотохроніка РАТАУ).

Пленум райкому Компартії України

Відбувся пленум райкому Компартії України, який розглянув організаційне питання.

Пленум увільнив В. Г. Жаботенка від обов'язків члена бюро і другого секретаря райкому партії в зв'язку з переходом на іншу роботу.

Пленум перевів кандидата в члени райкому А. Н. Поліщука в члени райкому і обрав його членом бюро та другим секретарем райкому партії.

Пленум увільнив І. І. Акінічева від обов'язків члена бюро райкому партії згідно поданої заяви.

Пленум увільнив М. М. Швиданенка від обов'язків завідуючого відділом пропаганди і агітації райкому партії в зв'язку з призначенням його головою районного комітету народного контролю, обрав членом бюро райкому Компартії України.

Повідомлення

ПРО ПІДСУМКИ ВИБОРІВ ДЕПУТАТА МІСЬКОЇ РАДИ НАРОДНИХ ДЕПУТАТІВ СІМНАДЦЯТОГО СКЛИКАННЯ ЗАМІСТЬ ВИБУЛОГО.

У неділю, 23 серпня 1981 року, відбулися вибори депутата міської Ради народних депутатів замість вибулого (Димитровський виборчий округ № 227).

Вибори пройшли в обстановці високої політичної активності і організованості виборців.

У виборах депутата міської Ради замість вибулого взяли участь всі внесені до списків виборці. За кандидата в депутати міської Ради голосувало 100 процентів виборців, які взяли участь у голосуванні.

Таким чином, депутатом міської Ради народних депутатів сімнадцятого скликання замість вибулого від Димитровського виборчого округу № 227 обрано ЧОРНЕНЬКОГО СТЕПАНА ОЛЕКСІЙОВИЧА — голову планової комісії міськвиконкому.

Окружна виборча комісія.

Керівник і виробництво

Без відстаючих

В колгоспі «Прапор комунізму» 4 молочнотоварні ферми. В тваринників стало правилом щомісяця проводити взаємоперевірки. На них ми підбиваємо підсумки роботи, обговорюємо назрілі питання.

На останній взаємоперевірці роботи доярок за 7 місяців переможцем визнано колектив молочнотоварної ферми № 4, який очолює Є. Д. Березняк.

Євдокія Денисівна понад 25 років працювала завідуючою третьою фермою. Кілька місяців тому правління колгоспу за власним бажанням перевело її завідуючою відстаючої четвертої ферми. Не злякалась жінка труднощів. Наполегливо взялась за роботу. На перший план поставила питання зміцнення трудової дисципліни, повела відверту мову з тваринниками про їх ставлення до праці.

Євдокія Денисівна — вимогливий і доброзичливий керівник. Вона вміє знайти стежину до душі кожної доярки. Завжди порадить, підбадьорить, а коли треба, то й присоромить.

Полюбили тваринники завідуючу. Ще б пак! Адже Євдокія Денисівна за короткий час згуртувала колектив. Скільки праці доклала вона, щоб навести порядок на території ферми. Немала заслуга Є. Д. Березняк і в тому, що на нашій фермі вже закінчено ремонт та підготовку приміщень до стійлового утримання худоби.

Нині ферма повністю укомплектована доярками і скотарями. Якщо приходить сюди нова людина, то за нею відразу закріплюють досвідченого наставника.

В цьому році Є. Д. Березняк виповнилось 55 років. Та вона продовжує трудитись. Євдокія Денисівна, як депутат сільської Ради, проводить певну роботу по благоустрою села, цікавиться виробничими та побутовими умовами колгоспників.

За сумлінну, багатолітню працю Є. Д. Березняк нагороджена медаллями «За трудову доблесть» та «За доблесну працю. На відзнаку 100-річчя з дня народження В. І. Леніна», відзначена багатьма грамотами та подарунками.

Добросовісно виконує свої обов'язки і обліковець О. А. Алхімова. Ольга Антонівна вболіває за якість продукції, прагне, щоб молоко було тільки першосортне.

О. А. Алхімова проводить серед доярок велику роз'яснювальну роботу. Нікому не змовчить, хто допускає промахи. Слідкує за санітарним станом приміщень, за чистотою молочного посуду.

Колектив нашої ферми прагне працювати без відстаючих. Надої по фермі зростають. Наприклад, Ольга Хом'як в ці дні надоює по 10,6 кілограма молока від корови. Це майже на 3 кілограми більше, ніж в середньому по колгоспу. Приклад з правофлангової соціалістичного змагання беруть всі доярки.

Л. СЛИВА,
доярка.

Депутатський рейд

Зима спитає

Швидко минає літо. На порозі осінь. Дбайливі господарі заздалегідь готуються до роботи в холодну пору року. Предмет особливої турботи — громадське тваринництво.

Постійна сільськогосподарська комісія Червонокам'янської сільської Ради народних депутатів разом з членами оглядової сількорівської бригади вирішила перевірити, як у колгоспі імені Фрунзе йде підготовка до зими.

Нинішнього року господарство має зимувати 4200 голів великої рогатої худоби та 2300 голів свиней. Кормозаготівельники докладають чимало старань, щоб зимівля для тварин була ситою. Соломи і сіна нині заготовлено більше плану. Майже всі грубі корми вкладено в скирти біля ферм. У другому відділку, де керуючим комуніст М. Д. Строжук, вся солома зберігається біля ферм.

Напружено потрудилися нинішнього літа колгоспники та ветерани праці на заготівлі сіна, якого надбали на 20 процентів більше, ніж передбачалося завданням.

Колгосп повинен мати понад 12 тисяч тонн силосу. Закладено третину. Щодня на кормових полях працює 5—7 комбайнів. Заготовляють зелену масу кукурудзи. Необхідно докласти всіх старань, щоб все кукурудзиння, а також бурякову гичку без втрат використати на корм.

Значно менше, ніж передбачалося, заготовлено трав'яного борошна. Треба забезпечити ритмічну роботу АВМ і надолужити прогаяне.

А як з підготовкою тваринницьких приміщень? Їх у колгоспі — 40. Працівники ветеринарної служби подбали, щоб продезинфікувати корівники і свинарники. Тепер слово за ремонтниками. А вони, як видно, не поспішають. Сьогодні готові прийняти худобу тільки вісім корпусів.

В господарстві ця робота поставлена на другий план: мовляв, закінчимо збирання врожаю і візьмемося за приведення в порядок приміщень. А чи встигнуть? У більшості корівників необхідно лагодити дерев'яні настили, проходи, двері, склити вікна. На багатьох будівлях вітер зіпсував покрівлю. Не все гаразд і з годівницями. Треба замінити частину водогінних труб, відремонтувати гноєтранспортери, побілити приміщення.

Не готові до роботи і пункти штучного осіменіння тварин. Це упущення зоотехнічної служби.

Досі не приведені в порядок кімнати відпочинку тваринників. А тут треба не тільки відремонтувати приміщення, а й придбати необхідні меблі, щоб створити справжній затишок для людей. Про це повинні потурбуватися партійна та профспілкова організації.

Останнім часом розгорнули ремонтні роботи у відділку, де керуючим комуніст В. П. Соколенко. Тут у корівниках лагодять настили та годівниці. Ремонтують станки на свинофермі № 3, де завідує Н. І. Овечко.

Слід сподіватися, що партком та правління колгоспу вживуть відповідних заходів, щоб вчасно завершити підготовку тваринницьких ферм до зими.

Л. ПИНДИК — доярка, О. ПАСТУХОВА — член постійної сільськогосподарської комісії сільради, М. ВЕЛИКОЖОН — член оглядової сількорівської бригади, Г. САВЧЕНКО — керівник громадської оглядової сількорівської бригади.



Майже два десятиліття працює на ланах колгоспу імені Карла Маркса тракторист Петро Михайлович Приймаков. Всі завдання завжди виконує добросовісно. Свій Т-74 утримує в належному технічному стані. За трудові досягнення Петро Михайлович нагороджений медаллю «За трудову доблесть». Зараз механізатор на заготівлі кормів для громадської худоби на зиму денні завдання виконує на 120—125 процентів.

На знімку: П. М. ПРИЙМАКОВ.

Фото М. Пальчика.

Про людей хороших

Подружжя завзятих

Подружжя Литвиненків в міжгосподарській будівельній організації знають, як сумлінних виробничників. Олександр Олександрович працює в цегельному цеху, Наталія Олександрівна — кранівниця.

Олександр Олександрович — ударник комуністичної праці. Він завжди йде в авангарді соціалістичного змагання. Систематично перевиконує доведені завдання.

Як член цехового комітету профспілки, О. Литвиненко турбується про умови праці робітників, про підвищення культури виробництва та дотримання правил техніки безпеки.

— Дисциплінований, вимогливий до себе, — так характеризують його на підприємстві. Олександр Олександрович ніколи не залишить неприбраним робоче місце. Цього вимагає і від тих, з ким працює поруч. Крім основної роботи, він досконало володіє спеціальностями слюсаря, зварника, кранівника.

За чесну працю О. О. Литвиненка в цьому році нагороджено грамотою обліміжколгоспбуду.

Старанно трудиться і Наталія Олександрівна. На навантаженні цегли норми виробітку виконує на 150 процентів.

Подружжя Олександр і Наталія Литвиненки виховують трьох дочок. В сім'ї мир і злагода. Діти в усьому беруть приклад з своїх батьків.

О. АНДРОЩУК,
голова будкому профспілки.

Коли ж буде новосілля?

Уже третій рік пересувна механізована колона № 279 споруджує у Лікарівці двоповерховий восьмиквартирний будинок зі всіма зручностями для трудівників держкінзаводу. Згідно графіка він повинен був стати до ладу в першому кварталі цього року.

Та вже наближається до кінця й третій квартал, а будівельники не поспішають здати об'єкт в експлуатацію, хоч роботи тут для десяти чоловік не більше як на місяць. Треба закінчити штукатурні роботи, пофарбувати вікна, двері, завершити санітехнічні роботи, благоустроїти територію.

Навесні на будову заїжджав заступник керуючого трестом «Кіровоградсільбуд» В. В. Жосан та керівники пересувної механізованої колони № 279. В один голос вони запевняли, що будову буде здано в експлуатацію в строк. Яка ж ціна їхнім обіцянкам? А механізатори, тваринники держкінзаводу чекають нових квартир.

В. КИЩУК,
директор держкінзаводу.

Заходів вжито

Учасник Великої Вітчизняної війни І. О. Димура з Куколівки в листі до редакції скаржився, що в нього тривалий час не працює радіоточка. Він не один раз заявляв про це у Куколівське відділення зв'язку, але лінію так і не відремонтували.

Виконуючий обов'язки начальника експлуатаційно-технічного вузла зв'язку Ю. І. Морозов, якому редакція направляла листа для вжиття заходів, повідомив, що скарга І. О. Димури справедлива. І раніше було багато нарікань на незадовільну роботу монтера М. І. Іванова, який обслуговував цей населений пункт. Його звільнено з роботи. Вживаються заходи для поліпшення роботи радіолінії.

ЛЕНІНСЬКИЙ ПРАПОР
2 стор. 25 серпня 1981 р.

Наші славні земляки

С. М. Степняк-Кравчинський—

В. І. Ленін в промові 7 листопада 1918 року при відкритті меморіальної дошки борцям Жовтневої революції сказав:

«...Тисячі і тисячі гинули в боротьбі з царизмом. Їх загибель будила нових борців, піднімала на боротьбу все більш і більш широкі маси».

Серед борців - революціонерів був і наш земляк Сергій Михайлович Степняк - Кравчинський. Перечитуєш сторінки історичного роману Миколи Олійника «Пролог», і перед тобою постає могутня постать письменника, публіциста.

...1851 року в Новому Стародубі Олександрійського повіту на Херсонщині в сім'ї військового лікаря народився син Сергій. Пізніше випускник Орловської гімназії, слухач Михайлівського артилерійського училища.

Не забути йому перших петербурзьких знайомих. Зустрічі з студентами, робітниками, майбутніми офіцерами. Не забути й бібліотеки на Моховій, де збиралися вечорами однодумці.

Тут він проголошував запальні промови. Закликав піднімати народ. Допомогти затурканому трудівникові усвідомити його право, силу, історичну місію.

А далі тернистий шлях боротьби. Закінчивши в 1870 році Михайлівське артилерійське училище в чині підпоручика і прослуживши рік у фейєрверкській школі, Сергій виходить у відставку.

У 1871 році, будучи студентом Петербурзького лісного інституту, Степняк-Кравчинський входить в гурток молодих пропагандистів соціалізму, які вирішили віддати своє життя боротьбі за повалення самодержавства.

Членами гуртка були також Софія Перовська, П. Кропоткін, Д. Клеменець та інші. Кравчинський веде пропаганду в робітничих гуртках Петербурга, знайомить слухачів з першим томом «Капіталу» К. Маркса. Одним із перших у 1873 році іде «в народ» зі своїм другом Дмитром Рогачовим і потрапляє під арешт.

Після втечі він стає професійним революціонером. З цього часу розпочинається його літературна діяльність. Спочатку пише казки, в яких закликає до бунту, пропагує ідеї соціалізму. Але все це його не задовольняє. Він прагне діяти. М. Олійник першу книгу роману «Пролог» так і називає «Туди, де бій».

Коли в Герцоговині спалахнуло повстання проти турецького гніту, Кравчинський поспішає на допомогу повстанцям. Двома роками пізніше, в 1877 році, спалахнуло повстання італійських селян в провінції Беневенто. За участь у цьому повстанні Сергій був заарештований і засуджений до смертної кари. Просидів у в'язниці 9 місяців, а з приходом до влади нового монарха був амністований.

Повернувшись до Петербурга в 1878 році, бере участь в організації «Земля і Воля». У серпні того ж року, на багатолюдній площі, ударом кинджала вбиває шефа жандармів генерала Мезенцева.

Це вбивство викликає особливе обурення царату. Поліція і жандарми з ніг збилися, шукаючи страшного політичного злочинця. Та марно.

Звіти і вибори в партгрупах

При високій активності

Наші інтерв'ю

У партгрупах парторганізацій міста проходять звітно-виборні збори. Про те, як відбуваються вони на електромеханічному заводі, нашому кореспондентові розповіла інструктор організаційного відділу міськкому Компартії України А. Д. Кацева.

В партійній організації електромеханічного заводу 43 партгрупи. Переважна більшість партгрупоргів добре підготувалася до складання звітів за річний період роботи. Комуністи беруть активну участь в обговоренні доповідей, вносять конкретні пропозиції щодо поліпшення діяльності низових осередків, мобілізації трудових колективів на виконання завдань, поставлених XXVI з'їздом КПРС.

Такі збори щойно відбулися в партгрупі інструментальної дільниці механічного цеху. Доповідач партгрупорг П. В. Косаренко розповів про те, над чим працювали комуністи за звітний період, яких результатів добився колектив дільниці у соціалістичному змаганні на честь XXVI з'їзду партії, висвітлив питання авангардної ролі членів КПРС у виробничому та громадському житті та ін.

Партгрупа тримала тісні зв'язки з керівниками дільниці. Коли колектив не справлявся з завданнями, начальник дільниці доповідав про становище, що склалося. Спільні заходи допомагали виправити недоліки.

Аналізуючи роботу групи, доповідач і виступаючі більше зупинялися на шляхах подолання недоліків. Зокрема, начальник дільниці В. П. Стукалов у своєму виступі відзначив, що не всі комуністи здійснювали авангардну роль, дехто виявляв пасивність. Були випадки, коли в групі несвоєчасно проводилися збори. Висловлювали зауваження і на адресу парткому заводу, який недостатньо приділяв уваги навчанню партгрупоргів.

Слушним був виступ передового виробничника, слюсаря В. А. Лебедєва. Він, зокрема, відзначив, що комуністи успішно виконують завдання, працюють добре. Але не все зроблено, щоб і всі безпартійні трудилися з повною віддачею сил.

Говорячи про організацію соціалістичного змагання, робітник В. А. Кучай зауважив, що місцевий комітет профспілки не завжди оперативно підбиває підсумки трудового суперництва. Думку попереднього промовця продовжила член КПРС, робітниця Н. О. Вдовенко. В поліпшенні гласності змагання має відіграти важливу роль стінна преса, сказала вона. Однак стіннівка виходила нерегулярно, слабо висвітлювала життя колективу, хід виконання виробничих завдань та інше.

Питанню роботи діяльності громадських організацій присвятив свій виступ член КПРС С. А. Шукаєв, а комуніст В. К. Іванов зосередив думку на використанні нової техніки, відзначив недоліки у цій справі.

Змістовним був виступ начальника дільниці В. П. Стукалова. Він говорив про хід виконання планів, про необхідність краще використовувати резерви підвищення продуктивності праці. Варто регулярно проводити збори, на яких заслуховувати звіти комуністів про виконання доручень, більше займатися питаннями трудової дисципліни і вихованням членів колективу, своєчасно поновлювати наочну агітацію, робити її бойовою, наступальною.

На зборах були присутні і виступили завідуючий організаційно - партійним відділом обкому Компартії України В. Д. Бабій та голова виконкому міської Ради народних депутатів В. М. Саєнко.

На високому ідейному й організаційному рівні відбулися звітно - виборні збори і в партгрупі дільниці механічної обробки мехцеху, де звітував партгрупорг В. С. Поденежний. Комуністи підбили підсумки зробленого і намітили заходи, спрямовані на поліпшення всієї діяльності низових ланок партії, успішне виконання завдань одинадцятої п'ятирічки.

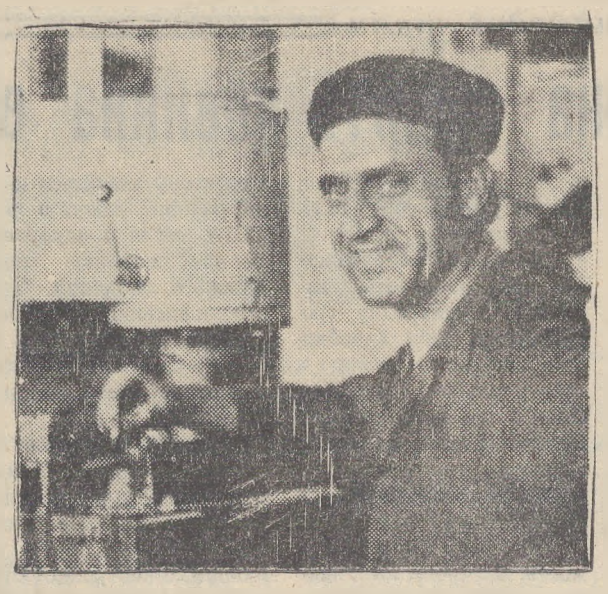

Комуніст Василь Карпович Скрипник на авторемонтному заводі працює двадцять три роки. Він токар-розточувальник. На розточуванні гільз автомобілів денні завдання виконує на 130 процентів. Василь Карпович — активний раціоналізатор, наставник молоді. Йому присвоєно звання «Кращий за професією». За трудові досягнення його нагороджено медаллю «За трудову відзнаку».

На знімку: В. К. СКРИПНИК.

Фото М. Пальчика.

Як виконуються соціалістичні зобов'язання

ВИКОРИСТОВУВАТИ РЕЗЕРВИ

Конкретні соціалістичні зобов'язання взяли трудівники автотранспортного підприємства № 10062 на 1981 рік.

Дали слово до 30 грудня перевезти 18 тисяч тонн надпланових вантажів, перевиконати завдання по вантажообігу на 108 тисяч тонно-кілометрів, одержати прибутків понад план на суму 4 тисячі карбованців, зекономити 44 тонни пального, впровадити за рік 77 рацпропозицій.

Минуло сім місяців. В цілому підприємство виконує взяті зобов'язання. Але насторожує такий факт. Більшість показників «вигягуються» за рахунок автоколони № 2 (начальник П. Я. Харченко). І в першому, і в другому кварталі вона здобула перемогу в соціалістичному змаганні.

Автоколона № 1, яку очолює І. Г. Даценко, в першому кварталі соціалістичні зобов'язання по перевезенню вантажів виконала на 98,3 процента, а в другому кварталі — на 87. Автоколона № 3 (начальник В. І. Бичефост) в ці ж самі строки справилась з соціалістичним зобов'язанням по перевезенню вантажів на 85,3 та 84,7 процента. Отже, лише третина колективу водіїв АТП № 10062 виконує свої зобов'язання.

Які ж причини такої строкатості показників? Голова місцевкому профспілки І. І. Мороз пояснює це так:

— Автоколона № 2 добивається успіхів завдяки великовантажним автомашинам, які входять до її складу. До того ж вона обслуговує вугільні розрізи, де маються великі обсяги робіт.

Це правильно. Але ж і соціалістичні зобов'язання, які взяв цей колектив, значно вищі, ніж у інших. Водії автоколони дали слово перевезти за рік 11,4 тисячі тонн надпланових вантажів. А цифри зобов'язань автоколон № 1 і № 3 набагато скромніші. Відповідно 6,2 та 0,4 тисячі тонн. Отже, враховувались можливості кожного колективу.

Є, звичайно, об'єктивні причини, що заважають автомобілістам працювати в повну силу. Погане постачання запасними частинами, пальним, кліматичні умови та інше. Але якби всі внутрішні резерви були використані як слід, становище було б значно кращим.

Наприклад, автомобілі автоколони № 3 використовуються для перевезень вантажів на далекі відстані. В розпорядженні водіїв є 36 п'ятитонних причепів. Та не завжди вони використовуються з повним навантаженням. Майже половина з них простоює.

В автоколоні № 1 інші причини. Тут часто стримують роботу водіїв на хлібозаводі та інших підприємствах міста, звідки вони транспортують продукти в торгову мережу та на підприємства громадського харчування.

Секрет високої продуктивності праці у використанні наявних резервів, у правильній організації праці і соціалістичного змагання. Лише тоді, коли кожен трудівник усвідомить, що від нього залежать виробничі показники всього колективу, можна мати високі результати праці. Отже, колективам автоколон № 1 і № 3, партійним і профспілковим організаціям треба докласти максимум зусиль, щоб подолати відставання і з честю виконати взяті соціалістичні зобов'язання.

В. ДЕРУСОВ,
кореспондент газети «Ленінський прапор».

СЛІДАМИ НЕОПУБЛІКОВАНИХ ЛИСТІВ

Мешканка нашого міста (свого прізвища вона не назвала) в листі до редакції розповідала про нетактовну поведінку працівників їдальні № 5 комбінату громадського харчування Г. С. Пасічник та Є. М. Дмитренко, низьку культуру обслуговування відвідувачів.

Завідуюча відділом торгівлі міськвиконкому М. М. Водько, якій редакція направляла цей сигнал для вжиття заходів, повідомила, що під час перевірки наведені в листі факти підтвердилися.

Цей лист обговорювали на зборах працівників колективу їдальні. Нетактовну поведінку Г. С. Пасічник та Є. М. Дмитренко гостро засуджено. Обидві позбавлені премії за липень 1981 року.

революціонер

Незважаючи на небезпеку, Кравчинський залишився в Петербурзі, написав і здав до друку брошуру «Смерть за смерть».

Товариші розуміли ту небезпеку, яка чекала сміливця, і вимагали негайного виїзду його за кордон.

Він вірив, що скоро повернеться на Батьківщину, та марними були його сподівання. Сергій Михайлович виїхав назавжди. Царський уряд переслідував Степняка-Кравчинського скрізь і вимагав від урядів ряду країн видати його, як політичного злочинця.

На чужині єдиною зброєю в боротьбі з царизмом залишалося перо. Сергій Михайлович пише статті до російських журналів, а в 1882 році видає книгу італійською мовою «Підпільна Росія» за підписом Степняка.

Книга справила на громадськість велике враження. Вона була переведена на португальську, англійську, німецьку, іспанську, польську, болгарську та інші мови.

Про «Підпільну Росію» Марк Твен писав: «Я прочитав «Підпільну Росію» від початку до кінця з глибоким пекучим інтересом. Яка велич душі!».

За цим твором вийшли й інші: «Росія під владою царів», «Андрій Кожухов». Писати було нелегко, до того ж англійською мовою. Допомагали дружні стосунки з родиною Карла Маркса. Дочка Маркса Елеонора та її чоловік Едуард Евелінг перечитували твори Кравчинського і виправляли неточності в мові.

В Лондоні Степняк-Кравчинський набув особливої популярності. Російським революційним рухом захопилася майбутня англійська письменниця Е. Л. Войніч, автор знаменитого роману «Овод», яка стала другом Степняка. Створюючи образ Артура, вона багато дечого взяла від Степняка-Кравчинського. «А знаєте, Сергію Михайловичу, у мого Овода —багато від вас. Багато. Власне, є там і інші, але вашого запалу, безстрашності вашої і самовідданості — найбільше». («Пролог». М. Олійник, стор. 545).

Тож не даремно Євгенія Олександрівна Таратута, яка працює над творчістю С. М. Кравчинського, перед демонструванням кінофільму «Овод» говорила про те, що Степняк-Кравчинський був одним із прототипів Овода.

Високо цінив революційну діяльність Кравчинського Фрідріх Енгельс, який був з ним у дружніх стосунках.

Сергій Михайлович часто виступав з Ф. Енгельсом на мітингах, зборах, брав участь в демонстраціях.

23 грудня 1895 року Кравчинський трагічно загинув. Він був убитий паровозом, коли переходив залізничну колію. Десятки тисяч пролетарів різних національностей пройшли перед труною російського вигнанця, який боровся за щастя пригноблених усіх країн.

На траурному мітингу виступали письменники Англії, Італії, російський революціонер Петро Кропоткін, дочка К. Маркса Елеонора.

Ми горді тим, що наш земляк С. М. Степняк-Кравчинський залишив на землі такий незабутній слід для нащадків. Нещодавно в Олександрійському народному краєзнавчому музеї побувала Є. О. Таратута. Вона подарувала музею твір Сергія Михайловича «В лондонской эмиграции», багато цікавого розповіла про його життя.

Л. ЖАРІЙ,
заступник директора музею.

Радяться активісти

Нещодавно в Палаці піонерів та школярів зібралися на нараду секретарі комсомольських організацій міста.

Вони вели мову про підготовку до нового навчального року в системі комсомольської політосвіти, радилися з різних організаційних питань.

Цього року молодь буде навчатися в гуртках «Наш Ленінський комсомол», в школах по вивченню основ марксизму-ленінізму, в теоретичних семінарах.

Секретарі первинних комсомольських організацій і комсомольські активісти ведучих підприємств міста розпочали також підготовку до XXIII міської конференції.

О. ЛИСЯК.

Фабрика чистої води

Донецьк. Повністю забезпечить потреби міста з мільйонним населенням у питній воді фільтрувальна станція, що стала до ладу під Донецьком. Сюди надійшли на переробку перші сотні кубічних метрів води з оновленого каналу Сіверський Донець —Донбас. Станція, продуктивність якої 250 тисяч кубічних метрів води за добу, оснащена найновішим гідроочисним устаткуванням, автоматичними системами. Проектувальники передбачили і перспективи розвитку станції. Уже в нинішній п'ятирічці її пропускна спроможність подвоїться.

(ТАРС—РАТАУ).

ЛЕНІНСЬКИЙ ПРАПОР
3 стор. 25 серпня 1981 р.

Бесіда на міжнародні теми

Нейтронна смерть повинна відступити

Немає такого куточка на нашій планеті, де б чесні люди не висловлювали свого гніву й обурення рішенням уряду США почати виробництво нейтронної зброї. І це зрозуміло. Адже йдеться про найбільш нелюдський різновид зброї масового знищення. Її основна вражаюча дія зв'язана з нейтронним опроміненням, що викликає променеву хворобу і загибель людей. Ця зброя, знижуючи поріг ядерного протистояння, збільшує риск виникнення ядерної війни.

Не вперше правлячі кола США в ім'я своїх авантюристичних замірів дають поштовх гонці найбільш варварських засобів руйнування і знищення людей. Згадаємо трагедію Хіросіми і Нагасакі — японських міст, підданих за рішенням президента США Трумена атомному бомбардуванню. З цього бомбардування почалась історія гонки ядерних озброєнь, що загрожує самому існуванню людства.

Тепер у Вашінгтоні заявляють, що нейтронна зброя — це «чиста» зброя, що вона знищує «тільки» все живе, а матеріальні цінності — техніку і споруди залишає цілими. Важко уявити собі більший цинізм!

При цьому американський уряд намагається запевнити міжнародну громадськість, ніби виробництво нейтронної зброї є «внутрішньою справою» США і що вона, мовляв, зберігатиметься на американській території. Такі заяви не можуть нікого обманути.

У Західній Європі розуміють, що після намічено-го на 1983 рік розміщення в західноєвропейських країнах НАТО близько 600 нових американських крилатих ракет і ракет «Першінг-2» Вашінгтон добиватиметься від своїх партнерів згоди на розміщення на їх території і нейтронної зброї. «Як тільки нейтронні бомби підуть з конвейєра, — пише західнонімецька азета «Франкфуртер рундшау», — на союзників почнуть чинити тиск». Пентагон уже розробив план, «як у разі міжнародної кризи» перекинути нейтронну зброю повітряним шляхом у Західну Європу не приховують навіть, що на це потрібно буде лише 48 годин.

У злочинних планах Пентагону значаться й інші райони світу, з яких США могли б використати нову жахливу зброю масового знищення. Адже американський уряд безсоромно оголошує той чи інший район земної кулі «сферою своїх життєвих інтересів».

Ось чому з такою нестримною силою здіймається хвиля протестів проти розпорядження президента Рейгана почати виробництво нейтронної зброї в повному масштабі. Керівники багатьох держав, громадські й політичні діячі, миролюбні люди країн Азії, Африки, Австралії, Південної і Північної Америки гнівно засуджують рішення американського уряду. Особливо сильно звучать гнівні голоси протесту в Європі, яка вже двічі протягом нинішнього століття ставала ареною кровопролитних воєн. Обурення висловлюють навіть багато союзників США по воєнному блоку НАТО.

Нагадаємо, що розгорнутий у 1977—1978 рр. в усьому світі масовий рух проти американських планів виробництва нейтронної бомби змусив адміністрацію президента Картера заявити, що роботи над нейтронною зброєю припинені. Сьогодні, коли президент Рейган прийняв рішення про повномасштабне виробництво цього варварського засобу масового знищення, народи всієї Землі повинні докласти ще більше зусиль для відвернення ядерної катастрофи. З ініціативи Всесвітньої Ради Миру з 24 по 31 жовтня в багатьох країнах буде проведена масова кампанія протесту проти рішення президента Рейгана. Виробництву і нагромадженню зброї масового знищення миролюбні люди всієї землі вимагають протиставити обмеження, скорочення і в кінцевому підсумку ліквідацію озброєнь, у тому числі й ядерних.

Наша країна не раз пропонувала домовитись про взаємну відмову від виробництва нейтронної зброї і заборонити її. Однак, зважаючи на останні кроки американського уряду, Радянський Союз, як говориться в Заяві ТАРС, вживатиме необхідних заходів для гарантування своєї безпеки та безпеки своїх друзів і союзників.

Т. КУДРЯВЦЕВА, (ТАРС).

На голубому екрані

ВІВТОРОК, 25 СЕРПНЯ

9.05 В. Дельмар. «Далі — тиша». Фільм-вистава.
14.30 Новини.
14.50 Людина на землі.
15.35 Д. Шостакович. Концерт № 2 для скрипки з оркестром.
16.10 Фільм — дітям. «Голубий патруль».
17.15 Адреси молодих.
18.15 Життя науки.
18.45 Сьогодні у світі.
19.00 Чемпіонат СРСР з футболу: «Торпедо»— «Динамо» (Київ).
21.00 Програма «Час».
21.35 Вперше на телеекрані балет Ф. Амірова «Тисяча і одна ніч».

СЕРЕДА, 26 СЕРПНЯ

9.45 Художній фільм «Долина».
10.50 Клуб кіноподорожей.
14.30 Новини.
14.50 Документальні фільми телестудії країни.
16.00 Грає камерний оркестр Казахського телебачення і радіо.
16.30 Російська мова.
17.00 Відгукніться, сурмачі!
17.30 Народна творчість. Телеогляд.
18.15 Педагогічна наука — школі.
18.45 Сьогодні у світі.
19.00 «Нейтронна бомба — змова проти людства». Передачу веде політичний оглядач І. Фасуненко.
19.40 Вперше на екрані ЦТ художній фільм «Кафе «Ізотоп».
21.00 Програма «Час».
21.35 Концерт артистів Іркутського театру музичної комедії.
22.20 Сьогодні у світі.
22.35 Міжнародний турнір з волейболу. Матч фінальної групи. Чоловіки.

ЧЕТВЕР, 27 СЕРПНЯ

9.05 «Під нашими спортивними знаменами». Концерт.
9.25 Мультфільми.
9.50 Художній фільм «Кафе «Ізотоп».
11.10 Документальний телефільм «Кримські сторінки Олександра Гріна».
14.30 Новини.
14.50 Документальний фільм «Біля джерел радянського кіно».
15.15 Виступ ансамблю «Юність».
15.40 Фільм — дітям. «Білий пудель».
16.45 Чого і як навчають в ПТУ.
17.15 «Пісня залишається з людиною».
18.00 На приз клубу «Шкіряний м'яч».
18.45 Сьогодні у світі.
19.00 На полях країни.
19.15 До Дня радянського кіно. Виступ голови Держкомітету СРСР по кінематографії Ф. Т. Ермаша.
19.25 Вперше на екрані ЦТ художній фільм «Кілька інтерв'ю з особистих питань».
21.00 Програма «Час».
21.35 Прем'єра фільму-концерту «Поеми революції». Десять хорових поем Д. Шостаковича.
22.20 Сьогодні у світі.
22.35 Міжнародний турнір з волейболу. Матч фінальної групи. Чоловіки.

П'ЯТНИЦЯ, 28 СЕРПНЯ

9.05 Мультфільм.
9.20 Художній фільм «Кілька інтерв'ю з особистих питань».
10.50 Фільм-концерт «Композитор О. Касьянов». По закінченні — Новини.
14.30 Новини.
14.50 Документальний телефільм «Грані пошуку».
15.40 Шахова школа.
16.10 Москва і москвичі.
16.40 Фільм-концерт «Де ключ заповітний?».
17.10 Зустріч юнкорів телестудії «Орля» з головою колгоспу «Світлий шлях» Рязанської області Акимовим.
17.50 Концерт оркестру баяністів.
18.15 До початку навчального року в вузах і технікумах. Виступ міністра вищої і середньої спеціальної освіти СРСР В. П. Єлютіна.
18.45 Сьогодні у світі.
19.00 Людина і закон.
19.30 Прем'єра художнього телефільму «Обережно, ожеледиця».
21.00 Програма «Час».
21.35 Ану, дівчата! Телеконкурс. В перерві — Сьогодні у світі.
23.00 Чемпіонат світу з велосипедного спорту. Індивідуальна гонка. Жінки.

СУБОТА, 29 СЕРПНЯ

9.00 АБВГДейка.
9.30 Для вас, батьки.
10.00 Науково - популярний фільм «Час, історія, образ».
10.20 Більше хороших товарів.
10.50 Концерт Рязанського російського народного хору.
11.15 Коло читання.
11.45 Тележурнал «Співдружність».
12.15 35-й тираж «Спортлото».
12.25 Людина. Земля. Всесвіт.
13.10 «Веселка». IV Міжнародний фестиваль телепрограм народної творчості. Соціалістична Республіка В'єтнам.
13.35 «Нерозв'язана задача... з готовою відповіддю».
14.30 Новини.
14.45 Вперше на екрані ЦТ художній фільм «Алпамис іде до школи».
15.55 Очевидне — неймовірне.
16.55 Мультфільм «Останнє полювання Акелли».
17.15 Бесіда політичного оглядача В. Бекетова.
17.45 Музична програма до Дня шахтаря.
18.45 Прем'єра документального телефільму «Визнання Го Сюшаня».
19.35 На екрані — кінокомедія «Антон Іванович сердиться».
21.00 Програма «Час».
21.35 Кінопанорама.
23.05 Чемпіонат світу з велосипедного спорту. Індивідуальна гонка. Чоловіки.

Редактор
Х. СОКОЛОВСЬКИЙ.

Оголошення, довідки

ШАНОВНІ ПОКУПЦІ!

Для надійного зберігання продуктів ви можете придбати за готівку або в кредит в універмазі «Жовтневий» холодильники:

«Кодри». Ціна 225 крб.,
«Кристал-9». Ціна 280 крб.,
«Снайге». Ціна 305 крб.,
«Донбас-10». Ціна 345 крб.

Ємкість холодильників від 150 до 220 літрів.

АДМІНІСТРАЦІЯ.

ОЛЕКСАНДРІЙСЬКОМУ РЕМОНТНО-МЕХАНІЧНОМУ ЗАВОДУ «УКРРЕМТРЕСТУ» ПОТРІБНІ НА РОБОТУ:

СЛЮСАРІ ПО РЕМОНТУ АВТОМОБІЛІВ 2, 3, 4 розрядів. Заробіток 180—190 крб.,

ГАЗОЗВАРЮВАЛЬНИКИ 2, 3, 4 розрядів. Заробіток 170—180 крб.,

ТОКАРІ 2, 3, 4 розрядів. Заробіток 170—180 крб.,

ФРЕЗЕРУВАЛЬНИКИ 2, 3, 4 розрядів. Заробіток 160—170 крб.,

ЕЛЕКТРОЗВАРЮВАЛЬНИКИ РУЧНОГО ЗВАРЮВАННЯ. Заробіток 220—250 крб.,

ТРАКТОРИСТИ. Заробіток 150 крб.,

СЛЮСАРІ-ЖЕРСТЯНИКИ. Заробіток 160—170 крб.,

ПРИБИРАЛЬНИЦІ виробничих приміщень. Заробіток 96 крб.,

УЧНІ ТОКАРІВ, СЛЮСАРІВ,

ІНЖЕНЕР по зовнішній кооперації. Заробіток 120 крб.,

ІНЖЕНЕР-ТЕХНОЛОГ III категорії. Заробіток 135 крб.,

ІНЖЕНЕР-ТЕХНОЛОГ I категорії. Заробіток 160 крб.,

ІНЖЕНЕР-ТЕХНОЛОГ II категорії. Заробіток 145 крб.,

ІНЖЕНЕР-КОНСТРУКТОР I категорії. Заробіток 170 крб.,

НАЧАЛЬНИК відділу матеріально - технічного постачання. Заробіток 175 крб.,

ХУДОЖНИКИ. Заробіток 170 крб.

Робітники забезпечуються спецодягом, спецхарчуванням, паливом згідно існуючих норм. Є три турбази для відпочинку на Дніпрі, Чорному і Азовському морях.

АДМІНІСТРАЦІЯ.

ОЛЕКСАНДРІЙСЬКИМ ОБ'ЄДНАНИМ КОМУНАЛЬНИМ КОНТОРАМ З ТЕПЛОВИМИ МЕРЕЖАМИ

на час опалювального сезону потрібні КОЧЕГАРИ. Оплата праці погодинно - преміальна.

За довідками звертатися у відділення по працевлаштуванню на адресу: 317900, м. Олександрія, вул. Шевченка, 91, та у відділ кадрів на адресу: 317900, м. Олександрія, вул. Червоноармійська, 29.

АДМІНІСТРАЦІЯ.

АДМІНІСТРАЦІЯ ОЛЕКСАНДРІЙСЬКОГО МОЛОКОЗАВОДУ ЗАПРОШУЄ НА ПОСТІЙНУ РОБОТУ:

РОБІТНИКІВ у цехи. Оплата відрядна.

СЛЮСАРІВ-РЕМОНТНИКІВ. Оклад 120 крб.,

ТРАНСПОРТУВАЛЬНИКІВ ЕКСПЕДИЦІЇ. Оклад 160—180 крб.,

ПРИБИРАЛЬНИКА ТЕРИТОРІЇ. Оклад 100 крб.,

ПРИБИРАЛЬНИЦЬ виробничих приміщень. Оклад 90 крб.,

ЕЛЕКТРОГАЗОЗВАРЮВАЛЬНИКА. Оклад 180 крб.

За довідками звертатися у відділення по працевлаштуванню на адресу: 317900, м. Олександрія, вул. Шевченка, 91, або у відділ кадрів молокозаводу. Їхати автобусом № 44 до кінцевої зупинки.

Загублену паливно-розрахункову книжку за № 53307, видану робітничим комітетом Олександрійського радгоспу - технікуму на ім'я Меньшї Івана Івановича, вважати недійсною.

Адміністрація, партком і заводський комітет профспілки авторемонтного заводу висловлюють глибоке співчуття начальнику відділу праці і заробітної плати Синюкову Віктору Сергійовичу та інженеру-технологу Богач Зінаїді Сергіївні з приводу смерті їх батька

СЕРГІЯ ФЕДОРОВИЧА.

Колектив працівників Олександрівської середньої школи висловлює глибоке співчуття заступнику директора школи Юрченко Лідії Георгіївні з приводу смерті її батька

ГЕОРГІЯ ПЕТРОВИЧА.

«ЛЕНИНСКОЕ ЗНАМЯ» — орган Александрийских городского и районного комитетов Компартии Украины, городского и районного Советов народных депутатов Кировоградской области (выходит на украинском языке).

АДРЕСА РЕДАКЦІЇ: Індекс 317900, м. Олександрія, вул. Шевченка, 74.

ТЕЛЕФОНИ: редактора — 2-23-45 відділів: парт'йного життя — 2-24-33, промисловості — 2-36-63, сільського господарства—2-27-93, відповідального секретаря — 2-35-63, відділу листів — 2-01-43, приймальні — 2-22-32, бухгалтера — 2-27-93.

Олександрійська міська друкарня Кіровоградського облуправління у справах видавництв, поліграфії і книжкової торгівлі. Індекс 62065. Спосіб друку високий. Телефони: 2-31-35, 2-34-70. Тираж 27850. Обсяг 1 друк. арк. м. Олександрія, вул. Шевченка, 81. Зам. № 5680.

ПРОЛЕТАРІ ВСІХ КРАЇН, ЄДНАЙТЕСЯ!

ГАЗЕТА НАГОРОДЖЕНА ПОЧЕСНОЮ ГРАМОТОЮ ПРЕЗИДІЇ ВЕРХОВНОЇ РАДИ УРСР

Ленінський прапор

ОРГАН ОЛЕКСАНДРІЙСЬКИХ МІСЬКОГО ТА РАЙОННОГО КОМІТЕТІВ КОМПАРТІЇ УКРАЇНИ, МІСЬКОЇ ТА РАЙОННОЇ РАД НАРОДНИХ ДЕПУТАТІВ КІРОВОГРАДСЬКОЇ ОБЛАСТІ

Серпень
26
Середа
1981
№ 137 (9161)
Ціна 2 коп.
Газета виходить у вівторок, середу, п'ятницю, суботу.

ГАЗЕТА ВИДАЄТЬСЯ З 26 БЕРЕЗНЯ 1919 РОКУ

Контроль і перевірка виконання

Контроль і перевірка виконання повинні бути найважливішою складовою частиною повсякденної організаторської роботи будь-якої ланки партійного і державного апарату, кожного партійного, радянського і господарського керівника, всіх партійних організацій.

Із постанови ЦК КПРС «Про дальше вдосконалення контролю і перевірки виконання в світлі рішень XXVI з'їзду КПРС».

Контроль і перевірка виконання накреслень партії, а також власних рішень — випробуваний засіб поліпшення діяльності первинних партійних організацій, виконкомів місцевих Рад, господарських керівників. ЦК КПРС надає особливого значення підвищенню рівня контролю і перевірці виконання в партійних осередках, яким належить першорядна роль у розв'язанні завдань комуністичного будівництва.

Члени партійного комітету райенергоуправління постійно здійснюють контроль за діяльністю цехових осередків і партійних груп, подають необхідну допомогу у здійсненні накреслених заходів у світлі рішень XXVI з'їзду КПРС. Секретар парткому І. Л. Чаплюк виносить на засідання партійного комітету важливі питання ідейно - політичного життя, організаційної роботи, спираючись на відповідні постанови вищестоящих партійних органів, а також на рішення свого осередку. Звітують також комуністи про виконання партійних доручень, про авангардну роль у колективі робітників, про дотримання вимог Статуту КПРС.

У первинних партійних організаціях міської дитячої лікарні, автотранспортного підприємства № 10011, колгоспу «Ленінським шляхом», цукрокомбінату та інших турбуються про підвищення рівня контролю і перевірки виконання, створена обстановка вимогливості і діловитості, критики і самокритики, непримиренності до недоліків. На партзборах, засіданнях парткомів і партбюро регулярно заслуховують звіти про виконання власних рішень, активно підтримують ініціативу і творчі починання комуністів, ділові пропозиції і зауваження.

Але не секрет, що перевірка виконання залишається вузьким місцем у роботі значної кількості партійних організацій Олександрійщини. Багато промахів та недоліків у господарській діяльності колгоспів імені Петровського, «Росія», імені Шевченка зумовлені відсутністю чіткої системи контролю і перевірки виконання накреслених заходів піднесення рільництва і тваринництва, взятих соціалістичних зобов'язань. Відсутній глибокий декадний, місячний чи квартальний аналіз причин, які гальмують виконання планів виробництва сільськогосподарської продукції. У названих господарствах панує формалізм у підведенні підсумків зробленого. Але з такими негативними явищами не ведуть рішучої боротьби партійні організації і їх секретарі Г. П. Подзерей, О. П. Цапко та О. П. Сперисенко.

В ряді партійних осередків дуже рідко виносять на обговорення комуністів питання про хід виконання рішень попередніх зборів. Майже не звітують комуністи про виконання вимог Статуту КПРС та конкретних партійних доручень.

Секретар парткому фабрики «Байдаківська» С. К. Скоба звітував на бюро міського комітету партії про діяльність парторганізації. Члени бюро висловили справедливі критичні зауваження, звернули серйозну увагу на допущені промахи в організаторській та виховній роботі. Треба було сподіватись, що партком фабрики вживатиме негайні і рішучі заходи. Та цього не сталось. Члени парткому і особисто С. К. Скоба дуже повільно виконують рішення бюро міськкому партії.

Не зосереджують конкретної уваги на виконанні накреслень партії та власних рішень у партійних організаціях ремонтно - будівельного управління облрембудтресту, міському відділі внутрішніх справ та в ряді інших колективів. Ще в лютому нинішнього року пленум міського комітету партії обговорив питання «Про завдання первинних партійних організацій міста по підвищенню авангардної ролі комуністів на виробництві та в громадському житті». Але у партійній організації міського відділу внутрішніх справ до цього часу не обговорили постанову пленуму і не накреслили заходів.

На низькому рівні контроль і перевірка виконання у виконкомах Ізмайлівської, Костянтинівської сільських Рад, у міському відділі комунального господарства, у районному комбінаті комунальних підприємств. Не випадково від трудящих надходять сигнали про серйозні недоліки в названих колективах.

Партійні організації, виконкоми Рад покликані зосередити виключну увагу на виконанні директив партії та уряду, власних накреслень, запроваджувати найбільш ефективні форми і методи контролю, боротися проти формалізму, байдужості і безтурботності у справі перевірки виконання рішень.

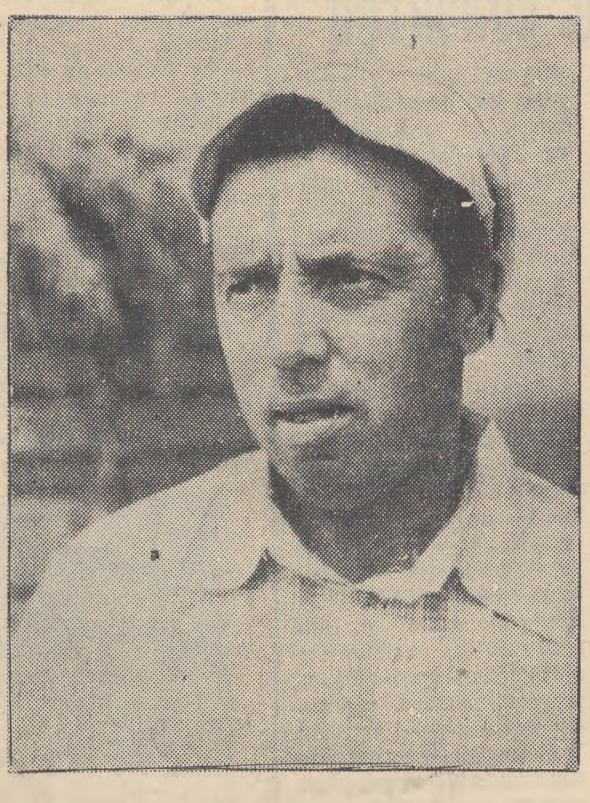

Віктор Григорович Чубар — механізатор першого класу. В колгоспі «Перемога» працює двадцять чотири роки. Всі завдання виконує добросовісно. Свій Т-150К утримує в належному технічному стані. В ці дні Віктор Григорович працює на заготівлі соковитих кормів на зиму для громадської худоби. Денні завдання завжди перевиконує.

Його нагороджено нагрудним знаком «Ударник 10-ї п'ятирічки» і занесено на Дошку пошани колгоспу.

На знімку: ударник комуністичної праці В. Г. ЧУБАР.

Фото М. Пальчика.

В рахунок вересня

«Завдання першого року одинадцятої п'ятирічки — достроково». Під таким девізом працюють гірники шахти «Верболозівська». Це змагання приносить вагомі результати. План восьми місяців колектив шахтарів виконав 17 серпня і вже видобув у рахунок вересня близько 10 тисяч тонн вугілля.

Приклад у роботі подають бригади, які очолюють В. І. Орловський та В. М. Балашов.

Успішно трудяться і прохідники. Вони випереджають свій робочий графік майже на тиждень.

Л. ДЕМИДОВА.

Піднімають зяб

Близько 800 гектарів зябу піднято в колгоспі «Червоний прапор». Тут уже закінчили оранку грунту під цукрові буряки. На кожний з 415 гектарів під ріллю внесено по 11 центнерів азотних, фосфорних та калійних добрив.

На оранці грунту щодня високих показників добиваються механізатори В. Д. Скороход, брати Іван та Олексій Овчаренки, Д. П. Крячко.

Серед механізаторів з кожним днем все ширше розгортається соціалістичне змагання на збиранні пізніх культур та підняття зябу. Вони прагнуть усі польові роботи завершити до свята 64-ї річниці Великої Жовтневої соціалістичної революції.

О. РАДЧЕНКО.

Тривожний сигнал

А помідори перестигають...

Зібрати овочі вчасно і без втрат — таке сьогодні невідкладне завдання городників колгоспу «Ленінським шляхом».

Виробничі колективи міста пообіцяли подати нам необхідну допомогу. Чимало підприємств взялися доглядати за посівами, а також зібрати урожай на закріплених ділянках. Та, на жаль, не всі дотримують даного слова.

На електромехзаводі працює багатотисячний робітничий колектив. А на закріплених 25 гектарах провели лише одне спушування міжрядь. Звичайно, на такій ділянці марно сподіватися високого врожаю.

Та й нині трудівники заводу несумлінно ставляться до збирання врожаю городніх культур. 24 серпня, наприклад, приїхали о дев'ятій годині 22 чоловіки з електромехзаводу. До обіду зібрали лише 65 ящиків помідорів, або третину норми, і на цьому залишили роботу, до вечора пролежали в лісосмузі.

З цього підприємства і на минулому тижні люди працювали як мокре горить. Ніхто не виконував денної норми. Кожного дня прибувають нові люди. Керівники, які очолюють цих робітників, також не турбуються про вчасне і якісне збирання городини.

Кому потрібна така допомога? Адже і на підприємстві люди не працювали, і в колгоспі не принесли користі.

Не поспішають збирати вирощені помідори робітники мебельної фабрики, рудоремонтного заводу та деяких інших підприємств. Тим часом овочі перестигають, втрачають кондицію.

Чому ж миряться з таким станом керівники підприємств, партійні та профспілкові організації?

О. ДЕНИСЕНКО.

Новини, події, факти

Шахтарська слава

Майже з самого початку дії підприємства працює на шахті «Світлопільська» В. А. Прохоренко. Він зарекомендував себе в колективі як один з кращих прохідників.

Днями радісна звістка прийшла на шахту. Віктора Архиповича нагороджено Знаком «Шахтарська слава» І ступеня. Тепер В. А. Прохоренко став повним кавалером цього почесного Знака.

Л. ЄВЧЕНКО, інженер.

Прийшла вода на город

Ось уже тиждень, незважаючи на сонячні дні, над городами колгоспу імені Леніна йде дощ. Напувають овочівники спраглу землю життєдайною вологою за допомогою зрошувальної установки «Волжанка».

Нову поливну систему спорудив колектив будівельної організації «Кіровоградводгосп». У колгоспі буде запроваджено зрошення 110 гектарів овочевих культур.

Для поливу використовується шахтна вода, що відстоюється в спеціально спорудженому ставку.

О. КОВТУН, голова правління колгоспу.

Покупцям зручно

Днями в Південному мікрорайоні нашого міста відкрито новий магазин «Промтовари» — філіал універмагу «Жовтневий». Працює тут комсомольський колектив, який очолює О. П. Сперисенко.

Приміщення магазину просторе, світле, зручне. Тепер мешканцям цього району не треба витрачати час на поїздку в центр міста для того, щоб придбати телевізор, холодильник, одяг, взуття, трикотаж, галантерейні та парфюмерні товари, а також письмові та інші приладдя для школярів. Все це вони можуть купити в новому магазині.

М. АНТОНОВ.

ЗМАГАННЯ — ТВОРЧІСТЬ МАС

Випуск № 9

Ефективність плюс якість

Так вирішив колектив

Перед колективом майстерні Червонокам'янського відділення сільгосптехніки стоять відповідальні завдання. Ми ремонтуємо гноєтранспортери, виготовляємо запасні частини до них, транспортери похилої камери до зернозбиральних комбайнів та ремонтуємо їх. Отже, колгоспи і радгоспи чекають від нас якісної продукції. Слід сказати, що з доведеним завданням першого півріччя працівники майстерні не справилися. Труднощі з виконанням плану були із-за несвоєчасного постачання листового металу.

На загальних зборах робітників ми вирішили будь-що подолати відставання і вийти з прориву. В липні безперебійно почав надходити метал. Між робітниками широко розгорнулось соціалістичне змагання, яке очолюють комуністи. Партгрупа, яку очолює О. Т. Бобриниченко, систематично цікавиться ходом робіт, знайомить робітників з виконанням змінних завдань.

І відрадно, що вже місячну програму липня ми виконали успішно, видавши товарної продукції на 7 тисяч карбованців понад план. Зокрема, господарствам області постачили 89 гноєтранспортерів при плані 80. Запчастин до них понад план видано 25 тисяч штук.

В індивідуальному змаганні першість утримують ударники комуністичної праці штампувальники Віктор Григорович Ковтун, Микола Микитович Димченко, Василь Федорович Журило, Лідія Іванівна Мельник та інші. Вони завдання липня виконали на 158—119 процентів. Не спадає трудове напруження і нині.

Велику увагу приділяємо створенню належних побутових умов працюючим. В майстерні обладнано кімнату відпочинку. Тут у вільну хвилину можна пограти у шашки, шахи, почитати газети. В майстерні обладнано дві душові, роздягальні. Нині обладнуємо кабінет по підвищенню професіональної майстерності робітників та по техніці безпеки.

В минулому році наш колектив вийшов переможцем республіканського соціалістичного змагання серед структурних підрозділів підприємств і організацій Держкомсільгосптехніки УРСР і нагороджений червоним вимпелом та Почесним дипломом. Отже, соромно здавати позиції. Ми будемо боротись за те, щоб успішно виконати завдання першого року одинадцятої п'ятирічки. Всі можливості для цього використаємо сповна.

Г. БІЛЕНКО,
слюсар - інструментальник, голова робітничого комітету профспілки.

Керівник і колектив

На передньому краї

Широкою сільською вулицею крокує на світанку чоловік до колгоспного автогаража. Знає Матвій Опентійович, що в цю пору водіїв ще немає. Поки зійдуться шофери, огляне кожну машину, продумає, куди, на яку роботу, кого послати. Про нього кажуть: справжній господар.

Поважають головківці М. О. Братченка, як умілого організатора, турботливого керівника і члена правління колгоспу імені Калініна.



Тут він народився, тут і несе багато літ трудову вахту. Розпочав свою трудову біографію Матвійко хлопчиком у 1945 році. Працював деякий час обліковцем. Потім набув спеціальність шофера. Одинадцять років водив колгоспну автомашину. В усьому служив прикладом.

Та вже 19 років Матвій Опентійович очолює в колгоспі колектив шоферів. За роки роботи завідуючим гаражем М. О. Братченко, як комуніст, налагодив виховну роботу, прищеплює водіям почуття відповідальності за вчасне перевезення сільськогосподарських вантажів, навчає ефективно використовувати і по-господарськи берегти кожну колгоспну автомашину.

— Працьовиті наші шофери, — розповідає голова правління колгоспу Л. Л. Коваль. — В. Т. Гелеверя, наприклад, весь час доставляє на ферми зелену масу. Худоба кожного дня, за будь-якої погоди забезпечена кормами.

Говорячи про передових водіїв П. Г. Солонину, В. М. Безкровного чи інших, голова правління обов'язково додає, що в цьому є заслуга завідуючого гаражем, як наполегливого вихователя і організатора.

Головківці добре знають Г. Т. Демиденка. Трудолюбивий чоловік. Та було колись, що він брудномовив. Тепер цей шофер ніби переродився. Сам став добрим наставником і порадником. І в цьому заслуга Опентійовича. Не один раз він по-доброму вів розмову з Григорієм Трохимовичем, при необхідності соромив. І чоловік виправився, став ввічливим.

У гарячу пору робіт, коли велике навантаження на автотранспорт, не рахуючись з часом, М. О. Братченко завжди буває на місці роботи шоферів. Якщо треба, втручається в організацію праці. Він інформує водіїв, хто як виконав норму виробітку за день.

Як член парткому, він підбиває підсумки змагання колективу гаража, пропагує досвід роботи передових водіїв.

Значну роботу в колективі проводить Матвій Опентійович і як депутат сільської Ради, і як заступник голови групи народного контролю колгоспу.

Комуніст М. О. Братченко завжди на передньому краї боротьби за виконання завдань п'ятирічки.

І. ПІПІЧ,
державтоінспектор району.

На знімку: завідуючий гаражем **М. О. Братченко** (справа) дає поради шоферу **Г. Т. Демиденку.**

Фото М. Пальчика.

Надолужити прогаяне

В радгоспі «Більшовик» косовиця кукурудзи на силос розпочалася 11 серпня. В полі щодня працює два силосозбиральні комбайни КСС-2,6, де механізаторами В. І. В'ягін та В. В. Корнєв. Транспортує зелену масу 8 автомашин. Як же між кормозаготівельниками розгорнулось соціалістичне змагання?

Перед зеленими жнивами в наказі директора визначено моральні та матеріальні стимули робітників, зайнятих на силосуванні. В одному з пунктів передбачено підсумки трудового суперництва підводити щоденно.

Аналізуючи роботу комбайнерів В. І. В'ягіна і В. В. Корнєва за перший тиждень силосозаготівлі, слід сказати, що ходом змагання тут ніхто не керував. Так, 11 серпня Володимир Васильович накосив 144,2 тонни зеленої маси, а його колега Віктор Іванович лише 27,2 тонни. Подібні цифри можна назвати і за 12 серпня. Від комбайна В. В. Корнєва доставлено в силосну споруду 173 тонни подрібнених стебел кукурудзи, а від комбайна В. І. В'ягіна — 114,2 тонни. Чому така строкатість, керівники радгоспу не поцікавились.

Прикро, що з умовами морального та матеріального заохочення кормозаготівельники не обізнані. Протягом першого тижня силосування в радгоспі не випускали листків трудової слави, бюлетенів. Підсумки змагання не підводились.

Нині партійна організація та профспілковий комітет звернули увагу на прогалини в роботі. Переможцям змагання вручаються прапорці трудової слави, про них заговорила стінна преса. У тракторній бригаді № 1 створено тимчасову партійну групу, яку очолив К. Кисельов. Члени партгрупи слідкують за якістю закладання силосу, проводять серед механізаторів політмасову роботу.

Ширше розгорнулось соціалістичне змагання серед шоферів. В авангарді його йдуть В. А. Лелеко, В. Г. Грогуль, Ю. В. Шпак та інші. Вони щодня перевозять по 30—35 тонн силосної маси. На трамбуванні в роботі відзначаються бульдозеристи П. М. Брик та М. О. Волошин.

Площа під кукурудзою на силос в радгоспі становить 390 гектарів. Нині скошено 112 гектарів і закладено 2350 тонн силосу.

В. ФЕДОРОВ.

Репортаж

Груповим методом

Вагова центрального току. Сюди один за одним під'їжджають наповнені подрібненою зеленою масою кукурудзи грузовики. Ось зупиняє на автовагах свою машину шофер О. Толстяков.

— Від чийого агрегата? — питає обліковець О. Д. Бузинник.

— Анатолія Шульги.

За ним заїздить грузовик, за кермом якого В. Шаповал. Він доставив подрібнену зелену масу від комбайна М. Гармаша.

Обліковець записує до відомості вату доставленої зеленої маси. Автомашини, з'їхавши з ваг, вирулюють до наземних бетонованих силосних споруд.

І тут, незважаючи на обідню перерву, грузовики не затримуються.

На розвантаженні автомашин, розрівнюванні і ущільненні зеленої маси працюють механізатори І. Королькевич та І. Таранець. Не залишають вони робочого місця і в обід. Один з них залишається чергувати.

— Цього року в нас на заготівлі силосу запроваджено іпатовський метод використання техніки, — розповідає механізатор І. Таранець. — І знаєте, працювати стало цікавіше, змагання стало плідніше.

Творчо, в пошуках трудяться кормозаготівельники. Можна навести такий приклад. Раніше машину затягували в траншею тракторами. Там її розвантажували і витягували. На таке буксирування затрачалось чимало часу. Автомашини простоювали. А це негативно впливало на продуктивність збиральної техніки.

Порадились механізатори І. Королькевич та І. Таранець і вирішили розвантажувати машини біля споруди. Справи пішли краще. Шофери стали працювати продуктивніше.

Щоб краще ущільнити силосну масу, механізатори організували роботу цілодобово. В нічний час на трамбуванні використовується трактор Т-150К, на якому працює М. Кузьменко.

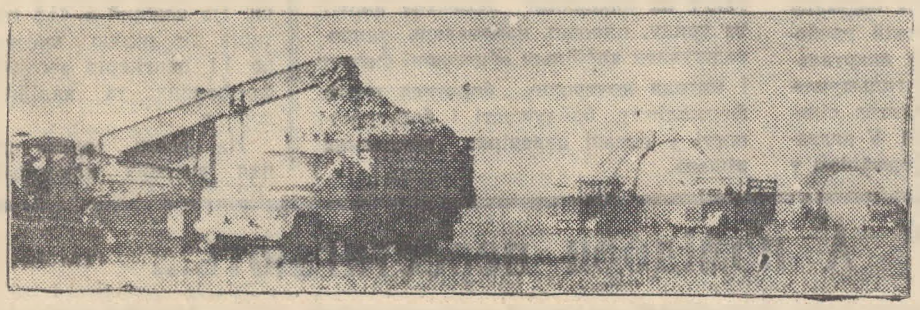

До траншеї під'їхав водій з райсільгосптехніки І. Онищенко. Повідомив, що завершують косовицю кукурудзи і переїжджають в інше поле.

Але потік зеленої маси не припинився. В групі працює 4 комбайни. Два переїхали на іншу ділянку, два залишились докошувати ще не зібрану кукурудзу.

— Цього року в нас добре організовано роботу на заготівлі силосу, — задоволено говорить комбайнер А. Шульга. — Всі агрегати в одному полі. Кожний прагне не відставати в роботі.

Секретар парторганізації колгоспу «Прапор комунізму» І. Кришній розповідає, що серед кормозаготівельників широко розгорнулось соціалістичне змагання за вчасне і якісне збирання силосної кукурудзи, за створення ситої зимівлі для худоби.

В колгоспі запроваджено моральні і матеріальні стимули, широку гласність змагання. Підсумки роботи кормозаготівельників підводять кожного тижня.

Напружено працюють косівчани на заготівлі кормів для худоби на зиму. Тут вже вкладено в траншеї майже 4,5 тисячі тонн зеленої маси. Розпочато роздільне збирання кукурудзи та консервування качанів.

Г. АДАМОВ,
спецкор газети «Ленінський прапор».

На знімку: йде косовиця кукурудзи на силос.

Фото Р. Грановського.

Партійна група Ради

Статутом КПРС передбачено створення партійних груп в позапартійних організаціях. Така група діє в Раді народних депутатів міста Олександрії, в якій налічується 111 депутатів-комуністів.

Члени цієї г р у п и проводять партійну лінію серед депутатів, сприяють зміцненню державної дисципліни, борються за виконання прийнятих Радою рішень тощо.

Як правило, члени партійної групи перед засіданням кожної сесії знайомляться з ходом виконання накреслень попередніх сесій. Якщо необхідно, ставлять питання перед міським комітетом партії про поведінку окремих депутатів - комуністів, які допустили промахи в своїй діяльності. Такий контроль сприяє підвищенню активності депутатів, дисциплінує кожного.

Напередодні засідання Ради партійна група вивчає всі матеріали, висловлює свою думку про порядок дня, регламент тощо.

На початку нинішнього року на засіданні партійної групи другий секретар міського комітету партії С. А. Балаянц виступила з доповіддю на тему: «Роль депутатів - комуністів у діяльності Ради в світлі рішень XXVI з'їзду КПРС». Окремі промовці обмінялися досвідом роботи, висловили важливі думки і пропозиції про активізацію всіх депутатів, про піднесення їх ролі і авторитету серед виборців у виробничих колективах.

Регулярно на своїх зборах члени групи заслуховують окремих товаришів про їх депутатську та громадську діяльність. Так, наприклад, у квітні звітували І. О. Дудник — начальник відділу робітничого постачання об'єднання «Олександріявугілля» та Л. О. Синицька — робітниця швейної фабрики. Учасники зборів порадили товаришам проявляти більше активності в роботі серед виборців, краще дбати про здійснення їх пропозицій та зауважень. Депутати зважили на це і стали частіше зустрічатися з трудящими у виборчих округах. Окремі їх пропозиції винесли на розгляд виконкому. І наслідки не забарилися. Стали краще обслуговувати трудящих працівники автобусного парку в нічну пору. На окремих вулицях поліпшилося освітлення.

У липні відбулося чергове засідання партійної групи, на якому звітували про свою депутатську діяльність О. П. Кузьменко — начальник третього будівельного управління тресту «Олександріяважбуд» і машиніст підйому шахти «Верболозівська» Л. О. Жежеря.

Олександр Пет р о в и ч розповів про зустрічі з виборцями 54-го округу, про їх турботи за благоустрій міста. Чимало пропозицій було про поліпшення якості будівництва житла. А ці питання прямо стосуються колективу будівельників, яким керує депутат. Отже, довелося йому вживати конкретні заходи. З допомогою партійної і профспілкової організацій повели рішучу боротьбу з бракоробством. Під час іншої зустрічі через деякий час О. П. Кузьменко повідомив виборцям про зміни, які сталися після втручання. Колектив управління справився з завданнями будівельно-монтажних робіт за півріччя. Значно поліпшилась якість спорудження житла.

Як заступник голови постійної комісії Ради по будівництву, займався О. П. Кузьменко питаннями спорудження соціально-культурних об'єктів міста. А тут створюють серйозні перешкоди колективи цегельного заводу та заводу залізобетонних виробів. Довелося про їх діяльність виносити питання на обговорення виконкому. Нині вживаються конкретні заходи. Заводи стали краще задовольняти будівельників необхідними матеріалами.

Депутат Л. О. Жежеря розповіла про те, що виборці Перемозького мікрорайону справедливо скаржаться на пасивність дирекції побуткомбінату. Уже не раз обіцяли відкрити там майстерню по ремонту взуття, та слова не дотримали.

Не виконали зв'язківці обіцянку — не поставили в цьому мікрорайоні жодного телефона - автомата. А людям часто доводиться викликати лікарів невідкладної допомоги, звертатись у міськгаз, водоканал тощо.

Повідомила депутат і про те, що начальник ЖЕКу № 2 управління житлово - комунального г о господарства об'єднання «Олександріявугілля» А. В. Ситник формально ставиться до запитів мешканців, не турбується про ремонт житла.

Л. О. Жежеря бере активну участь в діяльності депутатської групи шахти «Верболозівська», активно втручається в життя колективу, користується авторитетом серед шахтарів. Про це повідомив у своїй промові М. І. Панасенко — робітник шахти, голова депутатської групи.

Висловили важливі пропозиції та зауваження інші промовці.

Партійна група зажадала від членів виконкому активного втручання в діяльність окремих служб побуту. Адже є всі можливості відкрити майстерню у віддаленому мікрорайоні, установити телефон-автомат тощо.

Партійна група Ради веде боротьбу проти проявів байдужості і бюрократизму, стежить за виконанням партійних і радянських директив.

П. БОЛІЛИЙ,
секретар виконкому міської Ради.

На міжнародні теми

Черговий провал Пекіна

Незважаючи на всі твердження китайської преси про «успіх» недавньої поїздки прем'єр держави КНР Чжао Цзияна на Філіппіни, в Малайзію і Сінгапур, Пекіну і цього разу не вдалося досягти своєї заповітної мети: запрягти в китайську колісницю ці та інші країни Південно-Східної Азії, які входять до угруповання АСЕАН (Асоціація держав Південно-Східної Азії). Нагадаємо, що ще в 1978 році з аналогічною місією в цей район навідувався тодішній заступник голови Держради КНР Ден Сяопін. І як тоді, так і тепер, спроби лідерів Пекіна втягти п'ятірку АСЕАН (до асоціації ще входять Індонезія і Таїланд) в русло своєї антирадянської політики, зштовхнути її з соціалістичним В'єтнамом, Кампучією і Лаосом, примусити виступати на міжнародній арені під свою диктовку, закінчились невдачею.

Як три роки тому, так і цього разу, в країнах АСЕАН швидко розгадали справжню ціну тверджень пекінських лідерів про «спільність» цілей і завдань», «збіг сподівань та інтересів», які нібито є у Пекіна з п'ятіркою асеанівських держав «у боротьбі за розгром глобального і регіонального (в перекладі з пекінського лексикону — СРСР і СРВ) гегемоніста в районі Південно-Східної Азії». Перед Чжао Цзияном, як у минулому перед Ден Сяопіном, керівники країн АСЕАН поставили пряме питання. Коли ж, нарешті, Пекін припинить підтримку різного роду угруповань і сил, які ведуть підривну діяльність проти урядів у цих країнах. Як тоді, так і тепер вони не дістали від китайських властей ясної відповіді. І це було розцінено в країнах АСЕАН як нове підтвердження рішимості китайських гегемоністів і далі використовувати діяльність пропекінських антиурядових сил у цих країнах як знаряддя шантажу і прямого втручання в їх внутрішні справи.

Ставлення АСЕАН до підступів Пекіна в цьому районі недвозначно висловив прем'єр-міністр Малайзії Махатхір Мохамад, який заявив, що АСЕАН не стане на шлях конфронтації з В'єтнамом, не нав'язуватиме свою волю країнам Індокитаю, а постарається використати можливість переговорів з ними для пом'якшення напруженості в цьому районі і розв'язання спорів мирним шляхом.

Як відзначила цими днями японська газета «Майніті», що підбила підсумок нинішньому вояжу Чжао Цзияна, китайський лідер не зрозумів, що народи Південно - Східної Азії будують свою політику не на антирадянщині. Вони бачать загрозу своїй безпеці, підкреслювала газета, саме з боку Китаю.

Що ж до Радянського Союзу, В'єтнаму, Лаосу і Кампучії, то вони на ділі демонструють свою волю і прагнення покінчити з конфліктами і напруженістю в цьому регіоні, викликаними підступами імперіалістів і китайських гегемоністів, які діють за одно з ними.

А. БІРЮКОВ,
оглядач ТАРС.

Вартові порядку

Значний вклад у справу забезпечення громадського порядку вносять добровільні народні дружини. Виконуючи постанову ЦК КПРС і Ради Міністрів СРСР про дальше вдосконалення діяльності добровільних народних дружин по охороні громадського порядку, виконком міської Ради народних депутатів провів ряд заходів по організаційному зміцненню їх, підвищенню ролі в попередженні правопорушень, проведенні профілактичної роботи серед населення.

Зараз в місті і селищах діє 212 дружин, в яких налічується 7250 членів. З них більше як 40 процентів комуністи і комсомольці. Щоденно на охорону порядку виходить 115—150 добровольців. При тісній взаємодії з органами внутрішніх справ вони попереджують значну кількість правопорушень.

Однак заспокоюватися на досягнутому немає підстав. Ще трапляються люди, які скоюють злочини. Конфліктні ситуації виникають, як правило, на побутовій основі. В багатьох випадках працівники міліції та дружинники знають осіб, які неправильно поводять себе, але не завжди діють активно.

Необхідно добитися, щоб щоденно в місті та селищах на охорону громадського порядку виходило не менше 15—20 дружинників з розрахунку на 10 тисяч жителів.

Активна робота народних дружин, результативність в попередженні правопорушень залежить від умілого керівництва ними з боку штабів. Однак не всі штаби працюють задовільно, особливо в питаннях координації дій загонів.

Необхідно переглянути маршрути патрулювання, щоб з поля зору не випадали місця, де часто трапляються безпорядки.

Суворе дотримання радянських законів — головна умова в діяльності народних дружин. Переважна більшість активістів під час виконання своїх обов'язків по забезпеченню зразкового порядку на вулицях та в місцях відпочинку трудящих показує високу культуру по відношенню до громадян. Але, на жаль, трапляються дружинники, які допускають грубощі, інколи перевищують свої повноваження. По кожному такому випадку необхідно вживати відповідних заходів.

В умовах розвинутого соціалізму підвищується роль правового виховання громадян та правової пропаганди. Про це свідчить постанова ЦК КПРС «Про дальше поліпшення ідеологічної, політико-виховної роботи». Озброєні цим програмним документом, народні дружинники міста посилюють свою діяльність.

Т. МАРДАНОВ.
А. ВЕРОВЕНКО.



Комуніст Леонід Тимофійович Остапов — токар-розточувальник моторного цеху. На авторемонтному заводі працює двадцять три роки. На розточуванні гільз блока циліндрів двигунів змінні завдання виконує на 130 процентів. Леонід Тимофійович — член бюро цехової парторганізації, раціоналізатор, наставник молоді, голова товариського суду моторного цеху. Йому присвоєно звання «Кращий за професією». За трудові досягнення Л. Остапов нагороджений орденом «Знак Пошани».

На знімку: Л. Т. ОСТАПОВ.

Фото М. Пальчика.

Надійні помічники медпрацівників

На всіх етапах розвитку нашої країни Радянський Червоний Хрест допомагав державі і органам охорони здоров'я боротися за здоров'я людей. Мільйони трудящих проходять сьогодні в цій організації школу громадської діяльності.

В Олександрії створено 125 первинних організацій товариства Черв о н о г о Хреста. Практично в кожному трудовому колективі міста є санітарні активісти, які піклуються про поліпшення умов праці і побуту робітників, слідкують за чистотою і порядком, ведуть пропаганду здорового способу життя.

Школами передового досвіду роботи визнані у нас первинні організації електромеханічного заводу, швейної фабрики, профтехучилища № 7, де головами комітетів З. Кучер, Г. Жмуріна, Л. Павленко.

Прекрасною школою гуманізму і милосердя стали санітарні дружини і пости, створені в усіх первинних організаціях. Змагання сандружинниць, що недавно проходили, показали глибокі знання, уміння швидко і безпомилково подавати першу допомогу.

Вже кілька років підряд призові місця на міських змаганнях займають сандружини фабрики діаграмних паперів, швейної фабрики, електромеханічного і рудоремонтного заводів, м'ясокомбінату.

В багатьох первинних організаціях сандружинниці є надійними помічниками медпрацівників, а часом і повністю замінюють їх, використовуючи знання, одержані на заняттях. Вони слідкують за станом заводських їдалень, допомагають в проведенні медоглядів тощо.

Широкий розмах в нашому місті одержало донорство. По велінню серця, безкоштовно здають свою кров сотні трудівників шахт і розрізів, заводів і фабрик, організацій і навчальних закладів.

Постійно удосконалюють систему санітарно-гігієнічної підготовки учні шкіл, училищ, технікумів. В навчальних закладах часто проводяться лінійки чистоти, вечори запитань і відповідей, випускаються стінгазети і санбюлетені.

Т. ЗАПОРОЖЕЦЬ,
голова міського комітету товариства Червоного Хреста.

До 125-річчя з дня народження Івана Франка

Великий Каменяр

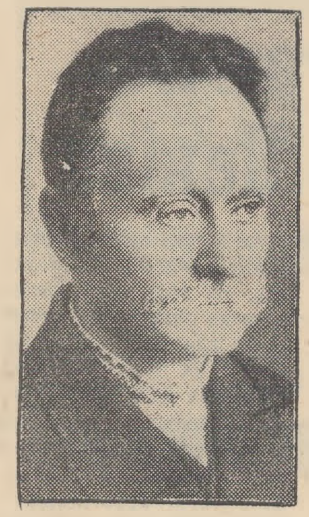

Серед найвизначніших класиків української літератури ім'я Івана Франка називають звичайно після Шевченка одним з перших. «Вічний революціонер», «Каменяр» — ці слова з двох найпопулярніших його віршів напрочуд підходять і до самого автора. Недаром, створюючи до десятиріччя з дня смерті поета пам'ятник, який було встановлено на його могилі, скульптор зобразив могутню постать каменяра, що дробить скелю.

Іван Франко народився 27 серпня 1856 року в селі Нагуєвичі на Львівщині, нині названому його ім'ям, на споконвічно українській землі. Край цей, що був спочатку під владою шляхетської Польщі, а потім — габсбурзької Австро - Угорської монархії.

Передова молодь Галичини прагнула до світла найпрогресивніших ідей епохи, покладаючи, як і всі трудящі Західної України, свої надії на Схід, на Росію. У 1877 році студента Львівського університету Івана Франка разом з кількома друзями було заарештовано «за соціалістичну пропаганду». Під час обшуку в нього вилучили «Маніфест комуністичної партії», «Капітал», твори Герцена і Чернишевського.

Після виходу з тюрми Франко повною мірою відчув, що буржуазне суспільство поспішило занести його в «проскрипційні списки». Його було виключено з університету, з українського культурно-освітнього товариства. Та все це не зломило молодого поета. Разом з друзями, на власні мізерні кошти, він намагається видавати для молоді журнал «Громадський друг». Спроба виявилась невдалою: обидва перших номери конфісковано. Видавці дають журналові нові назви: «Дзвін» (за аналогією з «Колоколом» Герцена), «Молот». Але це не врятовує становища, і наступні номери так і не побачили світу.

Франко активно співробітничає з польськими соціалістами, видає разом з ними газету «Праця». Польською мовою пише брошуру у формі запитань і відповідей, перше з яких — «Що таке соціалізм?» —стає її назвою. Щоб відвести очі поліції, на обкладинці було надруковано, що брошуру видано в Лейпцігу. Франко твердив у ній, що сучасний йому капіталістичний лад неминуче буде замінений соціалістичним. Не в усіх ще питаннях письменник стояв на правильних марксистських позиціях, він не розрізняв класових особливостей пролетаріату і трудящого селянства, але популяризація основних ідей Маркса, безперечно, є його заслугою. В 1879 році, вперше на Україні, він переклав з німецької 24-й розділ «Капіталу» Маркса і вступ до «Анти-Дюрінга» Енгельса.

У березні 1880 року, перебуваючи в дуже скрутному матеріальному становищі, поет виїхав на запрошення свого друга в провінцію, але по дорозі був заарештований за підозрою у співучасті в селянському бунті. Три місяці без суду і слідства його тримали разом з карними злочинцями в коломийській тюрмі, а потім пішки, під конвоєм, відправили до рідного села.

Але і в тюрмі, в жахливих умовах, Франко пише вірші, створює один з шедеврів своєї політичної лірики — «Вічний революціонер». В ті дні було написано блискучу повість «На дні», що змальовує образи нещасних знедолених людей, кинутих на самісіньке дно буржуазного суспільства.

У 1881/82 роках Франко видавав у Львові журнал «Світ», в якому друкував і свої твори. Особливо важливе значення мала повість «Борислав сміється».

У 1887 році виходить збірка віршів поета «З вершин і низин». Її поява стала епохальною подією в історії української класичної поезії. Вперше після Шевченка зазвучав могутній голос поета революційного і разом з тим глибоко ліричного, інтимного.

Поряд із спадщиною Лесі Українки поетична спадщина Івана Франка стала найзначнішим явищем в історії української нової класичної літератури.

Через свою поетичну, революційну спрямованість твори Івана Франка при житті його були об'єктом гострої ідейної боротьби. Боротьба ця триває на міжнародній арені й тепер, коли українські буржуазні націоналісти, які знайшли спільну мову з сіоністами, намагаються зобразити постать великого Каменяра за своїм образом і подобою. Вони використовують у своїх брудних цілях його боротьбу проти галицьких «москвофілів», платних агентів московського царизму, яким В. І. Ленін під час першої світової війни дав нищівну оцінку, показавши, що вони підкуплені однією з найреакційніших партій Росії — кадетами.

У той же час Франко боровся і проти попередників сучасних націоналістів, галицьких «народовців». У зв'язку з революційними подіями 1905 року в Росії, в статтях письменника того періоду відчувається нове піднесення, надія, що революція принесе визволення й українському народові. У статті «Ідеї» та «Ідеали» галицької москвофільської молоді», звернутій до молодих людей, яким убивалося в голову, що Франко негативно ставиться до всього російського, письменник підкреслював:

«Ми любимо російський народ і бажаємо йому всякого добра, любимо і вивчаємо його мову, читаємо цією мовою, мабуть, не менше, а може, й більше вас...»

І тільки на возз'єднаній Радянській Україні великий письменник знайшов справжню батьківщину. Якщо за життя він не зміг перевидати навіть вибрані свої твори, то тепер їх видано в 20 і 30 томах, недавно вийшов з друку 32-й том 50-томного зібрання. Іменем поета названо обласний центр Івано - Франківськ, сотні підприємств, колгоспів, культурно - освітніх закладів, площ і вулиць.

Висловлюючи думки і почуття всіх людей доброї волі, Максим Рильський писав: «Іван Франко — розум і серце нашого народу... Він був у перших рядах тих, хто руйнував скелю старого світу в ім'я нового». Радянські люди, все прогресивне людство свято шанують пам'ять великого сина України.

Євген КИРИЛЮК,
член - кореспондент АН УРСР, лауреат Ленінської премії і Державної премії УРСР імені Т. Г. Шевченка.

27 серпня—День радянського кіно

Працюємо з глядачами

В умовах розвинутого соціалізму невпинно зростає роль мистецтва у вихованні людини комуністичного суспільства. Соціалістичне мистецтво з кожним роком стає все більш доступним найширшим масам трудящих нашої країни. Особливо популярним і масовим є кіно.

Кожного дня гостинно зустрічають відвідувачів кінотеатри нашого міста. Добре поставлено пропаганду фільмів в кінотеатрі «Жовтень». Привертає увагу барвиста реклама, яку майстерно виготовляє художник В. Г. Посипай. До послуг глядачів — кінокуточок, вечори кінопанорами. Мають велике значення оголошення перед початком демонстрування фільмів.

Колектив кінотеатру докладає чимало старань, щоб задовольнити запити глядачів. Реконструйована фасадна реклама, з урахуванням побажань глядачів плануються хронікально - документальні сеанси.

У цьому закладі культури поруч з ветеранами М. О. Гальчанською, З. В. Логвин, Т. С. Клименко успішно трудяться молоді працівники Л. Г. Линник, В. Г. Федотова, А. І. Метка, подружжя Андрухових, Л. Ф. Брожукова, Л. О. Самелюк та ін. Багато сил і енергії віддає улюбленій роботі старший інженер А. М. Артем'єв.

І у відповідь на постійну турботу про них, глядачі віддячують цьому колективу своїми симпатіями.

За сім місяців нинішнього року в кінотеатрі «Жовтень» побувало 653 тисячі глядачів.

Затишним став після ремонту широкоформатний кінотеатр імені Кірова. Колектив його, очолюваний К. М. Радченко, чимало зусиль докладає, щоб поліпшити якість демонстрування фільмів. Такі радянські широкоформатні кінострічки, як «Екіпаж», «Особливо важливе завдання», «Люди в океані», «Через терні до зірок», «Ескадрон гусар літучих» переглянуло від 20 до 30 тисяч олександрійців.

Старанністю в праці відзначаються трудівники цього кінотеатру К. М. Радченко, Г. Г. Метка, Г. М. Рашевська, Р. І. Мічканова, В. С. Судавцова, О. Т. Луценко. У цього колективу хороші дружні зв'язки з підприємствами міста. Працівники кінотеатру часті гості на електромеханічному, рудоремонтному заводах, фабриці діаграмних паперів, заводі підйомно-транспортного устаткування. Трудящі цих підприємств регулярно одержують інформацію про фільми, які демонструються на екранах кінотеатрів міста, можуть безпосередньо на робочому місці придбати квитки.

Великою популярністю у глядачів користуються кінофотокалейдоскопи, які проводяться в цьому кінотеатрі. Перед початком фільму глядачі мають змогу послухати сучасну музику, проглянути цікаві слайди, фрагменти із фільмів, послухати змістовну бесіду.

Значний вклад у виховання юних глядачів вносить дитячий спеціалізований кінотеатр імені Першого травня. Прагнуть краще обслужити мешканців Пантаївки працівники кінотеатру імені Гагаріна.

Масово - політична робота, яку проводить масовик Л. А. Говоруха, допомагає глядачам орієнтуватися в тій масі кінотворів, які демонструються на екранах нашого міста.

Колектив дирекції об'єднаних кінотеатрів повсякденно шукає нові форми пропаганди радянського кіномистецтва.

О. БОНДАРЕНКО,
директор об'єднаної дирекції кінотеатрів.



Анатолій Федорович Панасенко двадцять чотири роки працює кіномеханіком в Олександрійській районній кіномережі. Він демонструє кінофільми в Долинському сільському клубі. Планові завдання щомісяця перевиконує. Колективу кіноустановки присвоєно звання комуністичного. Анатолій Федорович нагороджений нагрудним знаком «Ударник 10-ї п'ятирічки», а нещодавно за трудові досягнення кіномеханіка відзначено медаллю «За трудову відзнаку».

Фото М. Пальчика.

Для трудівників села

Працівники районної кіномережі в цьому році досягли певних успіхів в поліпшенні обслуговування населення. Так, з початку року обслужено понад план 32 тисячі кіноглядачів, у тому числі 14 тисяч дітей. Продемонстровано на 1500 кіносеансів більше, ніж передбачалося. Ці показники свідчать про те, що в селах району зростає значення кіно.

Проводиться систематична робота, спрямована на дальше розширення і зміцнення кіномережі, підвищення якості показу фільмів, поліпшення культури обслуговування глядачів, удосконалення форм і методів використання кінофільмів у комуністичному вихованні трудящих.

В районі широко проводиться робота по пропаганді історичних рішень XXVI з'їзду КПРС та XXVI з'їзду Компартії України шляхом організації тематичних показів кінофільмів під девізом «Бери з комуністів приклад», «Плани партії — плани народу», «Все краще — дітям» та ін.

Дирекція кіномережі дбає про те, щоб регулярно мали можливість подивитися кінофільми мешканці сіл, де відсутні клубні приміщення. У районі працює дві автокінопересувки. В цьому році передбачаємо придбати ще одну.

Розширюється також мережа пересувних кіноустановок, які дають можливість обслуговувати тваринників, механізаторів, інших трудівників безпосередньо на виробничих ділянках. Збільшується кількість шкільних і піонерських кінотеатрів.

В селах району працює багато старанних кіномеханіків. Серед них К. Г. Троценко з Недогарок, А. Ф. Панасенко з Долинки, В. Ф. Ющенко з Косівки, С. В. Куроп'ятник та Ц. М. Удовенко з Червоної Кам'янки, В. І. Пальоний з Добронадіївки, В. М. Погорілий з Щасливого та багато інших.

Г. СОКУР,
директор кіномережі району.

Редактор
Х. СОКОЛОВСЬКИЙ.

«ЛЕНИНСКОЕ ЗНАМЯ» — орган Александрийских городского и районного комитетов Компартии Украины, городского и районного Советов народных депутатов Кировоградской области (выходит на украинском языке).

АДРЕСА РЕДАКЦІЇ: Індекс 317900, м. Олександрія, вул. Шевченка, 74.

ТЕЛЕФОНИ: редактора — 2-23-45 відділів: парт'йного життя — 2-24-33, промисловості — 2-36-63, сільського господарства—2-27-93, відповідального секретаря — 2-35-63, відділу листів — 2-01-43, приймальні — 2-22-32, бухгалтера — 2-27-93.

Олександрійська міська друкарня Кіровоградського облуправління у справах видавництв, поліграфії і книжкової торгівлі. м. Олександрія, вул. Шевченка, 81.
Індекс 62065. Спосіб друку високий. Телефони: 2-31-35, 2-34-70. Тираж 27850. Обсяг 1 друк. арк. Зам. № 5696.

29/8

ПРОЛЕТАРІ ВСІХ КРАЇН, ЄДНАЙТЕСЯ!

ГАЗЕТА НАГОРОДЖЕНА ПОЧЕСНОЮ ГРАМОТОЮ ПРЕЗИДІЇ ВЕРХОВНОЇ РАДИ УРСР

Ленінський прапор

ОРГАН ОЛЕКСАНДРІЙСЬКИХ МІСЬКОГО ТА РАЙОННОГО КОМІТЕТІВ КОМПАРТІЇ УКРАЇНИ, МІСЬКОЇ ТА РАЙОННОЇ РАД НАРОДНИХ ДЕПУТАТІВ КІРОВОГРАДСЬКОЇ ОБЛАСТІ

Серпень
28
П'ятниця
1981
№ 138 (9162)
Ціна 2 коп.
Газета виходить у вівторок, середу, п'ятницю, суботу.

ГАЗЕТА ВИДАЄТЬСЯ З 26 БЕРЕЗНЯ 1919 РОКУ

Кличе бурякова плантація

ЖНИВА на буряковому лані — складний і відповідальний екзамен для трудівників села. В останні роки в кращі строки завершують збирання цукрової сировини, не допускають втрат в колгоспі «Червоний прапор». Це до честі механізаторів і членів буряківничих ланок господарства. Тут і до нинішнього сезону збирання солодких коренів підготовились як слід.

Організовано розпочинають збирання цукристих у колгоспах імені Фрунзе, імені Володимира Ульянова, радгоспі-технікумі та ряді інших господарств. Тут заздалегідь подбали про створення умов для високопродуктивного використання комбайнів. У першому та другому відділках радгоспу-технікуму, наприклад, плантації очистили від бур'янів. Турбуються про це і в інших названих колгоспах.

На жаль, не скрізь зразково підготувалися до збирання буряків. Окремі господарства не зробили для себе висновків з минулорічних промахів.

З року в рік зволікають копання солодких коренів у колгоспах імені Шевченка, імені Свердлова, «Перемога», імені Димитрова. Минулого року, наприклад, через незадовільну організацію роботи комбайнів жнива на бурякових плантаціях в колгоспі «Перемога» затягнули до заморозків. Тому здавали сировину на цукрозавод некондиційну. Багато коренів лишилось в землі.

Треба сказати, що і цього року в згаданих господарствах не все гаразд з підготовкою техніки та плантацій до збирання врожаю. Досі не закінчили ремонту комбайнів і наявних навантажувачів коренів у колгоспах імені Кірова та імені Карла Маркса.

Нинішнього року копання буряків буде складним. Плантації в більшості господарств заросли бур'янами, корені дрібні. Отже, трудівникам села необхідно організувати роботу на бурякових плантаціях так, щоб не допустити найменших втрат сировини, добитись високого виходу цукру з кожного гектара.

Виходячи з цих умов, спеціалісти рекомендують негайно скосити на бурякових плантаціях бур'яни, підібрати їх і використати на корм худобі чи закласти у силосні траншеї. Випав рясний дощ. Отже, необхідно провести спушування міжрядь. Це сприятиме ефективному використанню збиральної техніки.

Кожному господарству доведені графіки здавання коренів на бурякоприймальні пункти та цукрозавод. Необхідно організовувати роботу транспорту так, щоб сировину вивозити негайно, не допускати, щоб корені втрачали кондицію. До 15 вересня господарства району повинні доставити на переробку понад 31 тисячу тонн коренів.

Для цього є всі умови. В районі налічується три самохідні високопродуктивні буряконавантажувачі СПС-100. Керівники райсільгосптехніки, Новопразького та Червонокам'янського відділень сільгосптехніки, автотранспортного підприємства № 10062 повинні створити мобільні автозагони, які б забезпечили швидке перевезення сировини.

Партійні та профспілкові організації покликані перенести центр масово-політичної роботи на місце роботи буряководів. Тут слід обладнати пересувні агітвагончики, де б люди мали змогу перебути негоду, відпочити, послухати бесіду агітатора тощо.

Зібрати врожай вчасно і без втрат, забезпечити ритмічну роботу цукрозаводу — таке сьогодні невідкладне завдання трудівників села.

НАЗУСТРІЧ ВЕЛИКОМУ ЖОВТНЮ

Жодного відстаючого поруч

Під таким девізом змагаються слюсарі і верстатники механічного цеху рудоремонтного заводу. Досвідчені виробничники допомагають молодим досягати високих рубежів, завдяки цьому в цеху немає відстаючих.

Тон у роботі задають слюсарі К. М. Вдовенко, В. К. Прозван, І. О. Рапасій, токар - розточувальник М. Д. Кучма, довбальник М. В. Качеровський, які виконують змінні завдання на 125—130 процентів. У цеху дедалі ширшого розмаху набирає змагання за виконання особистих річних завдань до 64-ї річниці Великого Жовтня.

П. ЗАПОРОЖЕЦЬ,
робкор.

Рівняння на передовиків

Наполегливо трудяться тваринники молочнотоварної ферми Гаївського відділка бурякорадгоспу «Шарівський». За минулі 7 місяців тут одержано в середньому по 1410 кілограмів молока від корови.

Ще вищих рубежів добилася доярка К. Ю. Прокопенко. Катерина Юхимівна з початку року записала на свій трудовий рахунок по 1991 кілограму молока від кожної закріпленої корови.

Добра трудова слава лине в колективі тваринників про доярок Л. В. Дмитриченко та М. М. Кос. Любов Василівна та Марія Михайлівна надоїли відповідно по 1674 і 1633 кілограми молока. Працьовиті жінки щодня нині одержують по 7—7,5 кілограма молока від корови.

Т. БОВТ,
бухгалтер по тваринництву Гаївського відділка.



Восьмий рік працює на авторемонтному заводі Наталія Володимирівна Колесникова. Добре освоїла спеціальність токаря. На виготовленні деталей для ремонту автомобілів МАЗ-500 змінні завдання виконує на 130 процентів.

На знімку: Н. В. КОЛЕСНИКОВА.

Фото М. Пальчика.

Добрий приклад

Серед доярок першої молочнотоварної ферми колгоспу «Росія» найкращих показників у липні добилась Л. М. Синя. Любов Миколаївна надоїла по 268 кілограмів молока від кожної закріпленої корови. Нині вона одержує його більше як по 8 кілограмів щодня.

Не відстають в роботі від правофлангової змагання доярки Ліна Мала та Марія Ямпольська.

Заслуговує доброго слова підмінна доярка Поліна Шевченко. Третій рік вона працює в колективі. На якій би групі не працювала доярка, тваринники впевнені, що корови вчасно будуть нагодовані і подоєні.

Г. МИХНО.

Для громадської худоби

Механізатори другою відділка радгоспу «Більшовик» дбають про те, щоб громадська худоба була вчасно забезпечена зеленими кормами. Приклад в роботі на косовиці кукурудзи подає член КПРС механізатор першого класу І. П. Циганок. За плечима Івана Павловича 20 років трудового стажу. І. П. Циганок комбайном КС-1,8 щодня накошує по 35 тонн зеленої маси.

Швидко відвантажують подрібнену масу кукурудзи на другій молочнотоварній фермі трактористи Світлана Василівна Скорик та Іван Гнатович Синенко.

В. МІТІТЕЛУ,
механік другого відділка.

Правофлангові водії

На транспортуванні зеленої маси з поля до силосних споруд в господарствах району щодня працює 34 автомашини з автобази райсільгосптехніки.

Зразок комуністичного ставлення до праці на зелених жнивах показує водій автомашини ЗІЛ-130 П. П. Біляк. Петро Петрович з початку силосування в колгоспі імені Свердлова перевіз 726 тонн зеленої маси.

Приклад з правофлангового змагання беруть інші водії. Так, Федір Сергійович Кришан доставив у траншеї колгоспу «Заповіт Леніна» 576 тонн подрібнених стебел кукурудзи. Не відстає від колеги і С. М. Худяков, який в колгоспі імені Калініна перевіз 557 тонн силосної маси.

Л. БАБИЧ,
диспетчер.

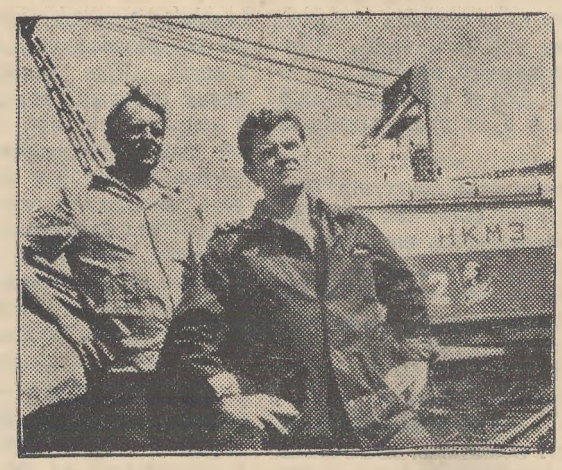

В авангарді соціалістичного змагання серед молодіжних колективів вугільного розрізу «Морозівський» йде екіпаж комсомольсько - молодіжної бригади екскаватора ЕШ-6/45, де бригадиром Сергій Леонідович Баранько. На видобуванні вугілля цей колектив щомісяця перевиконує планові завдання.

На знімку: члени бригади машиніст екскаватора Василь Григорович КАРПЕНКО та помічник Микола Серафимович МАКЛАКОВ, який нещодавно закінчив з відзнакою технічне училище № 3 і прийшов працювати на розріз.

Фото М. Пальчика.

Перемогли у змаганні

Значну трудову перемогу здобув колектив видобувної дільниці розрізу «Верболозівський», який очолює А. Т. Шевченко. Він видобув додатково до плану понад 20 тисяч тонн вугілля і став одним з переможців змагання гірників республіки. Колективу присуджено премію Міністерства вугільної промисловості УРСР за другий квартал.

Вагому частку в перемогу внесли бригади роторних екскаваторів, де старшими машиністами І. Г. Донець та П. П. Бузинник.

Г. СТУДЕНЕЦЬКА,
інженер.

Партійне життя: звіти і вибори

З позиції критики і самокритики

Партгрупу другої тракторної бригади колгоспу «Заповіт Леніна» очолює досвідчений механізатор, здібний організатор О. С. Козюк. Партзбори в осередку завжди проходять по-діловому, на високому рівні критики і самокритики. Тому й звітно-виборні не були виключенням. Партгрупорг докладно розповів, як працювали члени групи, яких результатів добилися, піддав гострій критиці тих, хто допускав недоліки.

В числі кращих, чиї імена частіше значаться в правофлангових, на честь кого по кілька разів піднімали прапор трудової слави на флагштоці під час сівби, догляду за посівами, збирання врожаю, О. С. Козюк назвав механізатора П. Ф. Талаша. Це висококваліфікований тракторист, він завжди перевиконує норми виробітку, по-господарськи експлуатує техніку.

Добре трудиться і тракторист В. П. Шелестовський. Він систематично справляється з завданнями, роботу виконує акуратно, але не завжди слідкує за технічним станом машини. До виконання партійних доручень В. П. Шелестовський ставиться добросовісно.

Користується авторитетом у механізаторів помічник бригадира по механізації у тваринництві Я. Г. Швець. Він знає техніку, уміє організувати її ремонт. Нині механізми на фермах в кращому стані, ніж раніше. Як недолік, Яків Гаврилович старається зробити все сам, мало радиться з керівниками дільниці.

Отак відверто і принципово давав партгрупорг оцінку діяльності кожного комуніста.

У бригаді на належному рівні соціалістичне змагання. 23 механізатори із 30 підтвердили звання ударників комуністичної праці. Колектив виконав річне завдання на 101 процент.

Однак треба самокритично визнати, що зроблено далеко не все. Урожай зернових можна було одержати значно вищий. Вина в цьому не тільки механізаторів. Вони вчасно підготували техніку до весни. Погано спрацювала агрономічна служба. Під час сівби траплялися затримки з підвезенням зерна та завантаженням сівалок.

Слід подбати про ширшу гласність соціалістичного змагання, налагодити роботу стінної преси, більш урочисто вшановувати передовиків змагання. Далеко не все зроблено в питаннях організації відпочинку механізаторів.

Як не прикро, у бригаді ще є порушення трудової дисципліни. Отже партгрупа не вживала дійових заходів, щоб до кінця вижити пияцтво та прогули, не закликала до порядку бракоробів.

Комуніст П. Ф. Талаш у своєму виступі гостро критикував бригадира тракторної бригади М. І. Падалицю за те, що рідко буває в полі біля агрегатів. Керівники відділка теж не часті гості серед механізаторів.

Комбайнер, член КПРС В. П. Трегубенко зауважив, що партгрупа ще мало турбувалася про налагодження технічного обслуговування, гостро критикував керівників колгоспної механічної майстерні, яка невчасно виконує замовлення бригади на виготовлення та реставрацію деталей до машин.

Механізатори Б. Г. Швед, З. С. Корнелюк та інші висловили чимало претензій на адресу інженерної служби колгоспу, бригадира тракторної бригади, керівників відділка. Вони наказували новообраному партгрупоргові посилити внутрішньопартійну роботу, більше приділяти уваги зміцненню трудової дисципліни.

В роботі зборів взяв участь і виступив з промовою перший секретар райкому Компартії України Ю. Г. Петренко. Відзначивши позитивне в діяльності партгрупи, він наголосив на необхідності поліпшити виховну роботу в колективі, підвищити авангардну роль кожного комуніста і вплив на безпартійних, добитися, щоб кожний член бригади працював у повну міру сил. Тільки при цій умові будуть успішно виконуватися завдання по збільшенню виробництва сільськогосподарської продукції.

Збори прийняли відповідне рішення. Партгрупоргом знову обраний О. С. Козюк.

М. ТРУХАНОВ.



Повернувшись з лав Радянської Армії, три роки тому, комсомолець Григорій Миколайович Корделюк прийшов в районну державтоінспекцію. Зараз він обслуговує селище Нову Прагу, Шерівку, Лозоватку та інші населені пункти. Г. М. Корделюк справляється з своїми обов'язками, з громадянами поводиться ввічливо, пильнує за порядком на вулицях.

Григорій активно проводить профілактичну роботу з населенням селища, водіями. Він також частий гість у школах.

На знімку: інспектор дорожньо-патрульної служби, старшина міліції Г. М. КОРДЕЛЮК на чергуванні.

Фото М. Пальчика.

Репліка

Забуті засоби впливу

Якось довелось чути на фермі колгоспу імені Енгельса таку розмову між доярками:

— Галино, ти сьогодні заходила в контору?

— Ні. А що там трапилось?

— Там твоє прізвище на чорній дошці. Відстаюча. Ось бачиш, прогуляла вчора, корів не подоїла в обідню пору і «прославилась» на весь колгосп.

Почервоніла Галина. Соромно стало перед подругами. Пообіцяла надолужити прогаяне, не підводити колектив.

То було колись. А тепер ні Галині, ні Марії, ні іншій відстаючій не доводиться червоніти. Стенд, що вивішений на видному місці в конторі правління колгоспу, ніхто не заповнює. З нього не довідаєшся, хто з доярок сьогодні попереду, хто відстає.

Пустує й інший стенд. Не випускається також «блискавка».

Можливо, краще поставлене висвітлення ходу змагання доярок на молочно-товарній фермі? Ні, цього не скажеш. Тут навіть дошки показників роботи тваринників не побачиш. В червоному кутку брудно, незатишно.

Як видно, партійна та профспілкова організації не дбають про гласність змагання, про його дієвість і результативність. А наслідки роботи невтішні.

Колгосп пасе задніх по виробництву молока. Від кожної корови тут одержують за день на 1,3 кілограма молока менше, ніж на цю дату торік.

Спокій, який панує в колгоспі, негативно впливає на хід виконання соціалістичних зобов'язань.

А. ПЕТРОВ.

ТЕСЛЯРІ

За плечима Миколи Гнатовича Ісаєва та Дмитра Петровича Гаркуші великий трудовий досвід. Вони теслярі четвертого розряду. Комуністи. Сумлінні виробничники.

В колективі рембуддільниці облрембудтресту їх знають не лише як класних спеціалістів, а й як щирих друзів. Трудові роки зріднили колег.

М. Г. Ісаєв і Д. П. Гаркуша працюють в ланці теслярів. За замовленням населення вони перекривають дахи будинків в селах району. Норми виробітку щомісяця виконують на 120 процентів. Люди задоволені їх роботою.

Микола Гнатович — ланковий. Він ударник комуністичної праці, депутат районної Ради народних депутатів. Всьому служить взірцем для свого напарника.

Дмитро Петрович також зарекомендував себе здібним і дисциплінованим робітником. Він старший за віком від ланкового. Але коли треба, не соромиться звернутися до нього за порадою.

Теслярі добре володіють суміжними спеціальностями муляра та штукатура. Виконують вони і громадські доручення. Обоє члени будкому профспілки. А Микола Гнатович, крім того, редагує стінгазету рембуддільниці.

За успіхи в соціалістичному змаганні та високі виробничі показники М. Г. Ісаєва занесено на Дошку пошани облрембудтресту, а Д. П. Гаркушу — на Дошку пошани дільниці.

Поважають в нашому колективі теслярів. А шани людської вони заслужили чесною працею, громадською активністю.

М. МАКАРОВ,
майстер.

Покликання бути вожатим

На засіданні бюро райкому комсомолу затверджено вожатих у школи Олександрійського району. В цьому році всі навчальні заклади повністю укомплектовано кваліфікованими кадрами. Випускниця Ворошиловградського педагогічного інституту філолог Тетяна Верескун дістала цього року призначення вожатої у Головківську середню школу.

Наташа Бахмач рекомендована в Лікарівську середню школу. Вона мріє стати вчителем. Галина Садовник приїхала у Попельнастівську середню школу з Тернопільщини. Вона хоче посвятити себе почесній справі виховання дітей.

А от Ніна Калашник уже третій рік живе турботами червоногалстучної піонерії Користівської середньої школи. Ніна — студентка заочного відділення Кіровоградського педагогічного інституту.

По шляху спеціалізації і концентрації

Овочеве поле: щоб не було втрат

На осінньому полі, навіть коли вдарять заморозки, нерідко можна побачити незібрані овочі. Щоправда, значна частина залишеного врожаю — то так звані «нетоварні» овочі. Але ж при відповідній переробці з них теж могла б бути цінна вітамінна продукція...

— Звичайно, — говорить заступник начальника Головного управління підсобних підприємств і промислів Міністерства сільського господарства УРСР Г. Д. Тарасов. — І чимало господарств мають з цього немалу вигоду. Нині в республіці є понад 600 колгоспних заводів по переробці нестандартних овочів і фруктів. Щорічно сюди надходить в середньому до 350 тисяч тонн городини, з якої виробляють понад 400 мільйонів умовних банок плодоовочевих консервів. Продукція сільських заводів користується широким попитом у населення. Про це свідчить хоча б той факт, що від її реалізації господарства одержують щороку до 100 мільйонів карбованців прибутку.

— Григорію Дмитровичу, розкажіть, будь-ласка, детальніше, що дають колгоспам плодопереробні підприємства.

— Господарства з підсобними виробництвами, збільшуючи продаж державі цінних сільськогосподарських продуктів, тим самим зміцнюють свою економіку. Наприклад, у Кримській області до мінімуму скоротили втрати овочів за рахунок переробки їх безпосередньо на місцях. При виконанні плану продажу городини у свіжому вигляді, 50—60 тисяч тонн нетоварної продукції тут же надходить на підсобні виробництва. Від їх реалізації колгоспи одержують щороку до 60 мільйонів карбованців прибутку, що становить близько 40 процентів загальних надходжень.

Показовий факт: урожайність овочів у господарствах, де є підсобні виробництва, на 20—30 процентів вища, ніж там, де таких підприємств немає. Відповідна різниця і в рентабельності городини. У колгоспах Черкащини, що мають власні заводи, вона зросла у п'ять разів. В Одеській, Миколаївській, Чернівецькій областях, де вони є майже в кожному районі, середня рентабельність овочів за минулу п'ятирічку становить 25 процентів.

Але цього досягли далеко не всі господарства. Ще значна частина овочів використовується нераціонально. І саме через недостатній розвиток плодопереробних підприємств. У колгоспах Полтавської, Кіровоградської, Ворошиловградської, Ровенської областей з року в рік гине більше 20 процентів овочів і фруктів. У кращому випадку їх просто згодовують худобі.

— Які ж заходи намічено здійснити, щоб зменшити втрати вітамінної сировини?

— Нині, у відповідності з рішеннями XXVI з'їзду партії, взято курс на інтенсифікацію сільськогосподарського виробництва. Щодо розвитку підсобних підприємств, то тут слід йти шляхом дальшої їх концентрації. Тисячі тонн додаткової продукції може дати створення міжколгоспних плодопереробних заводів.

Досвід такої роботи в республіці вже є. Кілька років тому на Дніпропетровщині були створені підсобні підприємства у спецгоспах «Прогрес» Томаківського і «Придніпровський» Нікопольського районів. За короткий строк у господарств - пайовиків налагодили чіткий овочевий конвеєр «поле—підприємство». Це відразу дало відчутні результати. Приміром, минулого року спецгосп «Прогрес» виробив валової продукції на 9,3 мільйона карбованців і одержав 4,1 мільйона карбованців прибутку. Близько трьох мільйонів відраховано колгоспам-пайовикам. Вигідна ця справа ще й тим, що здана на переробку сировина зараховується у виконання державного плану.

Поряд з організацією нових міжколгоспних підсобних підприємств у нинішній п'ятирічці передбачено реконструювати діючі, а також розширити мережу державних плодопереробних виробництв. Це дасть можливість майже в півтора рази збільшити обсяг переробки овочевої сировини. До речі, тепер вся консервна продукція, що виробляється колгоспами і міжгосподарськими заводами, буде включатись в народногосподарський план. Це сприятиме дальшому розвитку переробної промисловості, раціональному використанню овочів.

Розмову вів М. МЕЛЬНИК.

(РАТАУ).

З серпневої наради вчителів міста

Виховувати активних будівників комунізму

На серпневій педраді міста було заслухано дві доповіді: «Про завдання органів народної освіти і педагогічних колективів по виконанню рішень XXVI з'їзду КПРС і XXVI з'їзду Компартії України», з якою виступив секретар міськкому партії В. Ф. Овчаренко, та «Про роботу педагогічних колективів по підвищенню якості навчання, трудового і морального виховання учнів та ліквідації формалізму в оцінці праці вчителів згідно вимог XXVI з'їзду КПРС», яку зробив завідуючий міським відділом народної освіти В. Д. Петров.

У доповідях та виступах мова зводилася до однієї мети — як краще виконати завдання, які поставив перед освітянами XXVI з'їзд КПРС.

Минулого навчального року всі випускники восьмих класів шкіл міста продовжили навчання в різних учбових закладах, які дають середню освіту. Підвищилася якість знань. А ряд шкіл, зокрема №№ 3, 4, 7, 11, тривалий час працюють без другорічників.

Однак деякі педколективи допустили брак у роботі, внаслідок чого 40 учнів залишено на повторний курс.

Педагогічні колективи мають всі можливості давати дітям міцні знання. У школах міста працює багато педагогів, які добре озброюють своїх вихованців основами наук, уміло готують їх до суспільного життя. Серед них вчителі початкових класів Р. І. Чередниченко (СШ № 15), Л. Р. Гордецька (СШ № 17), В. Ф. Уловзас (восьмирічна школа № 3), Л. В. Лопатюк (восьмирічна школа № 4) та інші.

В доповідях зроблено глибокий аналіз стану викладання шкільних предметів. Переважна більшість вчителів уміло реалізує принцип єдності навчання і виховання. Особливо це помітно в роботі предметників гуманітарного циклу. У школах №№ 1, 7, 10, 17 добре організовано вивчення творів В. І. Леніна, партійних документів. Тут вчителі історії і суспільствознавства С. М. Коваленко, К. В. Ліснича, О. С. Кочвар, О. Ю. Дудник озброюють учнів науковим розумінням законів суспільного розвитку, залучають їх до проведення політінформацій, бесід, диспутів.

А учні шкіл №№ 5, 6, 13, 19 мають значно слабші знання з суспільних наук. Пояснюється це відсутністю наполегливої боротьби з боку окремих вчителів за підвищення ефективності уроків шляхом активізації пізнавальної діяльності учнів.

В ході вивчення української та російської мов і літератур вчителі не тільки повинні навчити дітей грамотно писати, читати, а й виховувати в дусі радянського патріотизму, відданості комуністичним ідеалам. Продумано роблять це Заслужений учитель УРСР О. Я. Оченаш (СШ № 18), вчителі Г. А. Стріленко (СШ № 10), А. Я. Телих (СШ № 6), В. С. Борушек (СШ № 17), С. М. Мазуренко (СШ № 1) та багато інших.

Проте, як показали екзамени, значна кількість учнів не має глибоких знань з мов та літератур. Перевіркою встановлено, що вчителі шкіл №№ 3, 11, 14, 16 не виконали програми по позакласному читанню.

Важливим засобом розвитку політехнічного кругозору і матеріалістичного світогляду є предмети природничо-математичного циклу. Наполегливо вчать дітей логічно мислити, робити висновки і узагальнення вчителі Р. А. Куцовська (СШ № 1), З. Б. Зайка (СШ № 2), Т. В. Щербак (СШ № 15), І. Т. Чорний (СШ № 6), С. В. Олійник (школа-інтернат) та інші.

Як недолік, слід відзначити, що частина учнів має неглибокі знання з математики, фізики, хімії. Недостатньо ведеться позакласна робота в школах №№ 3, 4, 6, 13, 15, 19.

В доповідях особлива увага приділялася пропаганді і вивченню рішень XXVI з'їзду КПРС, партійних документів, творів В. І. Леніна. Значний досвід виховання учнів на прикладах життя і діяльності В. І. Леніна нагромаджений у СШ №№ 10, 4, 18 (учителі О. Ю. Дудник, К. І. Щербиненко, М. В. Сторожук, О. Я. Оченаш).

Одним з головним завдань школи партія визначила підготовку підростаючого покоління до суспільного життя, трудової діяльності. Добре поставлене трудове виховання в переважній більшості шкіл міста. Однак ця важлива справа потребує значного поліпшення і поглиблення.

Певну допомогу подали школярі міста хліборобам району. Під час літніх канікул 1015 старшокласників працювали на полях колгоспів та радгоспів. Діяло 13 таборів праці і відпочинку. Виконано робіт на 50 тисяч карбованців. Працювало також чотири трудових об'єднання на підприємствах та будовах міста. Однак у дві зміни діяло лише шість таборів. Останні не витримали «трудового випробування» і згорнули роботу достроково.

В доповіді секретаря міськкому партії В. Ф. Овчаренка велика увага приділялася організації і проведенню профорієнтаційної роботи, зв'язкам шкіл з профтехучилищами та підприємствами - шефами. Ця справа потребує докорінного поліпшення. Зараз в більшості ПТУ міста недобір учнів. Значна частина вини лягає на педколективи шкіл, які недостатньо пропагують робітничі професії. Нинішнього року з плану 340 випускників-восьмикласників пішли в ПТУ тільки 220 учнів.

Гострій критиці піддався і педагогічний колектив міжшкільного навчально-виробничого комбінату, переважна більшість випускників якого не йде працювати на виробництво за набутими спеціальностями. Причина: слабо поставлена профорієнтаційна робота.

Різкій критиці піддавалися недоліки в роботі педколективів заочної та ряду вечірніх шкіл працюючої молоді.

Ще слабо в школах міста впроваджується кабінетна система навчання. Окремі вчителі та керівники шкіл не подбали про створення зразкових навчальних кабінетів, оснащення їх технічними засобами навчання, наочними посібниками.

В обговоренні доповідей взяли участь директор восьмирічної школи № 11 В. І. Четвертак, заступник директора СШ № 2 Л. В. Гриценко, учителька російської мови і літератури восьмирічної школи № 4 К. І. Щербиненко, організатор позакласної і позашкільної роботи СШ № 14 Т. М. Матвієнко, голова комітету профспілки колгоспу «Заповіт Леніна» М. Г. Амаріца, директор міського Будинку піонерів С. Г. Гончаренко, директор технічного училища № 3 Г. О. Марущак, голова місцевкому профспілки СШ № 10 Г. І. Шоріна.

В роботі конференції взяв участь і виступив з промовою Заслужений учитель УРСР, кандидат педагогічних наук, викладач Кіровоградського пединституту І. А. Шевченко.

С. ЩЕРБИНЕНКО.



Шість років тому Любов Володченкова прийшла працювати на швейну фабрику. Тут здобула спеціальність швеї. На пошитті чоловічих пальт денні завдання виконує на 105 процентів. Люба—комсорг зміни, учасниця художньої самодіяльності.

На знімку: кандидат в члени КПРС, ударник комуністичної праці Л. ВОЛОДЧЕНКОВА.

Фото М. Пальчика.

На міжнародні теми

Терор і репресії

Зловісна тінь маккартизму нависла над США. Стикаючись з наростаючою боротьбою трудящих за свої права, правлячі кола відкидають усяку видимість демократії. Прикладом цього є жорстока розправа властей з страйкуючими авіадиспетчерами. Більш як 11 тисяч чоловік звільнено з «вовчим білетом», тобто без права працювати в державних установах. Близько ста з них притягнуто до суду. Уряд порушив справу про розпуск профспілки диспетчерів. Ще більш варварські методи придушення використовувались проти шахтарів штату Іллінойс. При розгоні маніфестації страйкарів поліцаї били робітників кийками, труїли їх сльозоточивим газом. Адміністрація Рейгана явно вирішила дати «предметний урок» усьому робітничому рухові США, погрожуючи силою придушити виступи на захист інтересів трудящих.

У країні посилюються переслідування інакомислячих. Створена недавно за зразком сумної пам'яті комісії по розслідуванню антиамериканської діяльності сенатська підкомісія по безпеці й тероризму дала ясно зрозуміти, що під приводом «боротьби з тероризмом» вона сприятиме придушенню методами нещадного терору всякої прогресивної, антивоєнної активності.

Вперше за довгий час у цьому році був лінчований у штаті Алабама 19-річний негр Майкл Дональд. Із США постійно надходять повідомлення про вбивства поліцаями негрів без усякого на те приводу. Міністр юстиції У. Сміт повідомив, що його відомство розробило систему поліцейських заходів проти негрів. Реакція добивається скасування тих небагатьох громадянських прав, які були завойовані в упертій боротьбі громадськістю в 60-х роках. Так, конгрес і адміністрація мають намір поховати акт про виборчі права негрів та інші заходи по обмеженню расової дискримінації.

ФБР та інші федеральні органи широко вдаються до шпигунства, підслухування телефонних розмов, зломів, погрози фізичними розправами. Різко активізував свою терористичну діяльність куклукс-клан.

Громадська організація під символічною назвою «Ні — полюванню на відьом» — в її створенні взяли участь близько 50 громадських, профспілкових, студентських, релігійних організацій — заявила, що «громадські свободи в США перебувають під загрозою повного знищення», елементарні права людини систематично і грубо порушуються.

Одночасно ведеться широкий наступ на соціальні права американського народу, урізуються видатки на соціальні потреби.

Шляхом розгнузданого терору, реакція намагається придушити незадоволення широких верств населення курсом Вашінгтона на посилення гонки озброєнь, на загвинчування, на угоду великому бізнесові до краю преса експлуатації трудящих. Але цей хрестовий похід реакції зустрічає дедалі більший опір американської громадськості.

І. АБЛАМОВ,
оглядач ТАРС.

Вісті з електромеханічного заводу

ПИСЬМЕННИКИ В ГОСТЯХ У ПРИЛАДОБУДІВНИКІВ

Днями гостями приладобудівників були українські письменники Богдан Михайлович Стельмах зі Львова і Вадим Якович Бойко з Києва. Вони зустрілися з робітниками складального цеху № 110, відділу автоматичної системи управління виробництвом та спеціального конструкторського бюро.

Заводчани тепло вітали гостей, познайомили їх з підприємством, продукцією, яку виробляє завод.

Письменники у своїх виступах розповіли про свої твори, поділилися планами на майбутнє.

І. ГЛУШКО.

ДІЛЯТЬСЯ ДОСВІДОМ

В заводському червоному кутку днями відбувся міський семінар наставників промислових підприємств. В ньому взяло участь понад 140 робітничих вчителів.

З інформацією про розвиток електромеханічного заводу в одинадцятій п'ятирічці перед присутніми виступив головний інженер підприємства В. М. Чудников.

Заступник секретаря парткому по ідеологічній роботі І. М. Морозов розповів про те, як здійснюється партійне керівництво наставництвом на заводі.

Голова заводської ради наставників, Заслужений наставник республіки І. Д. Дудко поділився думками про розвиток і удосконалення наставницької роботи у світлі рішень XXVI з'їзду КПРС.

Учасники семінару побували в складальному цеху № 101, де познайомилися з діяльністю цехових наставників. Про їх роботу розповіли начальник цеху О. Ф. Клевак, кращий наставник заводу, ветеран праці Ф. І. Ситник, секретар партбюро І. Г. Чубач.

З великим інтересом учасники семінару оглянули виставку, на якій представлені матеріали з досвіду роботи кращих наставників.

Підсумки семінару підбила другий секретар міськкому Компартії України С. А. Балаянц.

І. ДЕМИДОВ.

ДО НОВОГО НАВЧАЛЬНОГО РОКУ

У парторганізації заводу завершено комплектування мережі партійної освіти на 1981—1982 навчальний рік, як того вимагає постанова ЦК КПРС «Про дальше вдосконалення партійного навчання у світлі рішень XXVI з'їзду КПРС». Комуністи навчатимуться відповідно побажанням і освіті у школах основ марксизму-ленінізму та наукового комунізму. Молоді партійці підвищуватимуть свої політичні знання у школі молодого комуніста, керівники агітколективів, заступники секретарів парторганізацій та політінформатори — у школах ідеологічного активу.

Всього працюватиме 28 шкіл, де навчатиметься майже чотириста членів КПРС. Призначені також пропагандисти та їх заступники. Всі вони мають вищу освіту і певний досвід пропагандистської роботи. Визначено місця занять, виготовляються наочні посібники.

М. СТОЛЯРОВ.

ЛЕНІНСЬКИЙ ПРАПОР
3 стор. 28 серпня 1981 р.

Передплачуйте газети та журнали

Друковане слово, періодична преса користується великою популярністю у читачів Олександрійщини. Про це свідчить зростаючий попит на різноманітні союзні та республіканські видання.

Працівники агентства «Союздрук» прагнуть якнайкраще задовольнити запити робітників, колгоспників, інтелігенції та учнівської молоді на газети та журнали.

Передплата періодичних видань на 1982 рік розпочинається з 1 вересня і закінчується 31 жовтня ц. р. Отже, всі бажаючі одержувати в наступному році необхідні видання, повинні заздалегідь оформити передплату у громадських розповсюджувачів преси, листонош, працівників агентства «Союздрук», у відділеннях зв'язку міста й району.

На окремі періодичні видання змінилися ціни. Про це передплатники можуть дізнатися з каталогів, а також одержати необхідну консультацію у працівників зв'язку.

На деякі друковані видання, як і раніше, встановлені ліміти. Отже, на такі газети й журнали попит не буде повністю задовольнятися. Але лімітовані видання передплачують масові бібліотеки. Кожний може почитати їх там.

Багато є подібних за змістом журналів, які можна передплатити замість лімітованих. У них друкуються в популярній формі матеріали конкретного галузевого напрямку. Працівники агентства «Союздрук» завжди порадять, що можна передплатити замість лімітованого видання.

Певними пільгами по передплаті лімітованих видань користуються Герої Радянського Союзу, Герої Соціалістичної Праці, інваліди Великої Вітчизняної війни, персональні пенсіонери союзного значення. Але на окремі видання ліміти дуже обмежені і не забезпечать періодичною пресою всіх бажаючих. Про це повинні роз'яснювати передплатникам працівники зв'язку та агентства «Союздрук».

Головне управління розповсюдження преси Міністерства зв'язку СРСР дозволяє окремій категорії працівників проводити передплату газет і журналів з перервами на кілька місяців. Це стосується, насамперед, учителів, студентів та ін.

Варто врахувати і такі обставини, що на місцеві газети, а також на окремі довідкові та інші видання точно визначені тиражі. Отже, передплата прийматиметься до того часу, поки буде освоєно тираж, але не пізніше до 31 жовтня ц. р. Передплатники міськрайонної газети «Ленінський прапор» повинні це врахувати. На нашу місцеву газету проводиться передплата лише згідно визначеного тиражу.

Не провадиться передплата на такі видання як журнал «Моди», «Курьер ЮНЕСКО», «Моделі сезону», «Неделя», «Новые товары», «Силуэт», «Футбол-хоккей». Всі ці видання можна придбати у кіосках «Союздрук» та у відділеннях зв'язку.

Оформлення бюджетної передплати колективного користування для підприємств, колгоспів та організацій проводиться з 15 серпня до 15 вересня 1981 року. Варто звернути увагу на ті обставини, що сума передплати не повинна перевищувати визначеної суми на 1981 рік, хоч і сталися зміни в цінах окремих періодичних видань.

Бібліотеки, клуби та інші ідеологічні організації можуть оформляти бюджетну передплату періодичних видань на певну суму лише з дозволу фінансових органів.

Партійні, профспілкові та комсомольські організації покликані повести широку роз'яснювальну роботу серед населення, щоб на високому рівні провести передплату періодичних видань і якнайкраще забезпечити запити населення.

П. ТОРБА,
начальник агентства «Союздрук».

На голубому екрані

НЕДІЛЯ, 30 СЕРПНЯ

8.00 Програма «Час».
8.40 Гімнастика.
9.05 Концерт ансамблю пісні і танцю «Андижанська полька».
9.30 Будильник.
10.00 Служу Радянському Союзу!
11.45 Музична програма «Ранкова пошта».
12.15 Кіножурнал «Хочу все знати».
12.30 Сільська година.
13.30 Музичний кіоск.
14.00 Прем'єра телевистави «День захисту хорошої людини».
16.25 Клуб кіноподорожей.
17.25 Сьогодні — День шахтаря.
17.40 Грають Є. Сорокіна і лауреат міжнародного конкурсу А. Бахчієв (фортепіано).
18.00 Міжнародна панорама.
18.45 Мультфільми «Поява Фіка», «Фік став розумним».
19.00 Чемпіонат СРСР з футболу: «Динамо» (Москва) — «Спартак».
21.00 Програма «Час».
21.35 Футбольний огляд.
22.05 Прем'єра фільму-концерту «Джазові контрасти». По закінченні — Новини.

Редактор
Х. СОКОЛОВСЬКИЙ.

ШАНОВНІ ОЛЕКСАНДРІЙЦІ!

Запрошуємо відвідати відділ «Готовий одяг» універмагу «Жовтневий» і придбати необхідні товари.

Чоловічі костюми з лавсаном — не новина, але за своїми властивостями вони займають перше місце у сучасному асортименті і відповідають усім вимогам моди.

Дорогі чоловіки! Запевняємо, що вам сподобаються сучасні моделі костюмів. Ласкаво запрошуємо купити обнову на осінь.

АДМІНІСТРАЦІЯ.

28—29 серпня в універмазі «Ювілейний» проводиться продаж швейних виробів осінньо-зимового асортименту.

В широкому асортименті чоловічі і жіночі пальта, плащі, костюми.

АДМІНІСТРАЦІЯ МІСЬКЗМІШТОРГУ.

Громадська приймальна

В громадській приймальні редакції газети «Ленінський прапор» у вересні відвідувачів прийматимуть:

1 — Головань Г. Ф.
2 — Гаркуша М. П.
3 — Кулявін К. І.
4, 21 — Каргіна Л. К.
7 — Натальченко А.
8, 22 — Малоок А. А.
9, 23 — Оздоба З. Т.
10 — Півняк Г. Д.
11, 24 — Пономаренко А.
14 — Семеха К. К.
15, 25 — Самосій П. А.
16, 28 — Тітенський Д. М.
17 — Шорін А. Я.
18 — Чорномор О. А.
29 — Ходосенко В. Я.
30 — Ярошенко Р. О.



Незабаром новий навчальний рік. Вчителі міста і району поспішають придбати наочні посібники в філіалі Кіровоградського магазину навчально - наочних приладь. В цьому році понад 200 видів їх пропонує своїм покупцям завідуюча магазином Зінаїда Дмитрівна Ставнича.

Планові завдання колектив магазину виконує щомісяця на 130 процентів.

На знімку: З. Д. СТАВНИЧА допомагає підібрати потрібні приладдя вчительці хімії восьмирічної школи № 19 Є. М. ШИРШЕНКОВІЙ.

Фото М. Пальчика.

Як вас обслуговують

І крайнього не знайдеш

«У нашому селі є три магазини, — пишуть в листі до редакції вчителька-пенсіонерка В. П. Тищенко та ветеран Великої Вітчизняної війни І. М. Савенко з Протопопівки, — але хліб до них завозять не частіше як один раз у два-три дні. Жителям села доводиться ходити за хлібом у селище Приютівку або на залізничну станцію Користівка.

Та й не тільки хліб невчасно завозять. В магазині № 15 уже тривалий час немає цукру, не завжди можна купити пачку маргарину».

Звичайно, цей лист викликав тривогу у працівників редакції. Ми вирішили перевірити факти на місці.

В центрі Протопопівки розташований магазин № 14, де завідуючою М. І. Мазуренко. В день нашого приїзду тут був хліб вартістю 24 копійки за кілограм.

— Регулярно доставляють вам хлібопродукти?— запитуємо у завідуючої.

— Та де там, — чуємо у відповідь. — Три дні не було.

В магазині № 15, що розташований неподалік від сільського Будинку культури, на хлібних полицях пусто. Продавець Л. І. Соловйова нудьгувала за прилавком. А в торговельному залі старі люди чекають, може все-таки привезуть хліб.

Не частіше завозять хліб і в магазин № 25, де завідуючою В. П. Тюх.

На те, що нерегулярно завозять хліб в магазини, скаржилися до редакції і мешканці Лікарівки та інших сіл району.

— Одна з основних причин, що породжує ці скарги, — говорить начальник виробництва хлібозаводу харчокомбінату райспоживспілки Н. М. Слєпакова, до якої ми звернулися за поясненням, — та, що транспортна контора облспоживспілки не виділяє нам достатньої кількості автомашин.

— Дійсно, нині ми не повністю задовольняємо заявки хлібозаводу, бо 5 автомашин, які перевозять хліб, вийшли з ладу. До того ж, хлібозавод не виділяє потрібної кількості вантажників. А це також стримує роботу шоферів, — пояснює начальник транспортної контори облспоживспілки В. Я. Рудий.

Ось так і виходить, як у тому прислів'ї: Іван киває на Петра... Хлібозавод і транспортна контора не знаходять спільної мови, а мешканцям сіл доводиться по кілька днів чекати хліба.

Варто відзначити, що й Приютівське ССТ, яке очолює В. І. Кулішкіна, не здійснює належного контролю за завезенням у підвідомчі магазини товарів першої необхідності. А це його обов'язок.

Рейдова бригада:
З. ВОЛОВИК, О. ГОРБАЧОВ, М. ЩЕРБИНА — мешканці села Протопопівки, С. ЗЕЛЕНСЬКА — студентка-практикантка Дніпропетровського державного університету, М. ГАРЕНКО, М. ПАЛЬЧИК — кореспонденти «Ленінського прапора».

ОЛЕКСАНДРІЙСЬКЕ МІСЬКЕ ПРОФЕСІЙНО-ТЕХНІЧНЕ УЧИЛИЩЕ № 5 ПРОВОДИТЬ НАБІР УЧНІВ

на 1981—1982 навчальний рік по спеціальностях: ТЕСЛЯР - МОНТАЖНИК - КОНСТРУКТОР-МУЛЯР, ТЕСЛЯР, ШТУКАТУР-ОБЛИЦЮВАЛЬНИК-ПЛИТОЧНИК, СЛЮСАР - САНТЕХНІК-ГАЗОЗВАРНИК, ПРЕСУВАЛЬНИКИ ПЛАСТМАС, МАШИНІСТ АВТОКРАНА - ШОФЕР, МАШИНІСТ ЕКСКАВАТОРА, МАШИНІСТ БУЛЬДОЗЕРА, СКРЕПЕРА, МАШИНІСТ АВТОСКРЕПЕРА-ШОФЕР, МАШИНІСТ ЕЛЕКТРОВОЗА.

Строк навчання з освітою 10 класів — 1 рік, з освітою 8 класів — 2 роки.

В училище приймаються юнаки та дівчата віком 15—25 років з освітою 8—10 класів. Юнаки, які повернулися з лав Радянської Армії, а також десятикласники, одержують стипендію в розмірі 75—100 карбованців на місяць.

В училищі працюють: мотогурток (з наступною здачею в державтоінспекції на право управління мотоциклом), фотогуртки, гурток технічної творчості, духовий, естрадний, хоровий, танцювальний гуртки, гурток крою та шиття, спортивні секції (футбольні, волейбольні, стрілецькі, боксу) та ін.

Після закінчення училища випускники направляються на роботу на об'єкти виробничого об'єднання «Олександріявугілля» і тресту «Олександріяважбуд». Пресувальники пластмас направляються на роботу на Олександрійський електромеханічний завод. Відмінники і ті, хто закінчив навчання на «добре», направляються у вищі і середньотехнічні навчальні заклади.

Всі учні знаходяться на повному державному забезпеченні. Хто не має міської прописки — забезпечується гуртожитком. При проходженні виробничої практики учні одержують 50 процентів заробітку.

При училищі працює загальноосвітня школа (9—10 класи). Роки навчання в училищі зараховуються в трудовий стаж.

Початок занять 1 вересня 1981 року.

Вступникам необхідно подати такі документи: заяву на ім'я директора, автобіографію, паспорт або свідоцтво про народження, документ про освіту, довідку з місця проживання з зазначенням складу сім'ї, характеристику зі школи, чотири фотокартки розміром 3х4 см.

Документи приймаються в канцелярії училища.

Адреса училища: 317915, сел. Димитрово, вул. Трудових резервів, 23. Їхати автобусом № 1 до зупинки «Кінцева». Телефон для довідок 52-4-63.

АДМІНІСТРАЦІЯ.

«ЛЕНИНСКОЕ ЗНАМЯ» — орган Александрийских городского и районного комитетов Компартии Украины, городского и районного Советов народных депутатов Кировоградской области (выходит на украинском языке).

АДРЕСА РЕДАКЦІЇ: Індекс 317900, м. Олександрія, вул. Шевченка, 74.

ТЕЛЕФОНИ: редактора — 2-23-45 відділів: партійного життя — 2-24-33, промисловості — 2-36-63, сільського господарства—2-27-93, відповідального секретаря — 2-35-63, відділу листів — 2-01-43, приймальні — 2-22-32, бухгалтера — 2-27-93.

Олександрійська міська друкарня Кіровоградського облуправління у справах видавництв, поліграфії і книжкової торгівлі. м. Олександрія, вул. Шевченка, 81.
Індекс 62065. Спосіб друку високий. Телефони: 2-31-35, 2-34-70. Тираж 27850. Обсяг 1 друк. арк. Зам. № 5781.

ПРОЛЕТАРІ ВСІХ КРАЇН, ЄДНАЙТЕСЯ!

ГАЗЕТА НАГОРОДЖЕНА ПОЧЕСНОЮ ГРАМОТОЮ ПРЕЗИДІЇ ВЕРХОВНОЇ РАДИ УРСР

Ленінський прапор

ОРГАН ОЛЕКСАНДРІЙСЬКИХ МІСЬКОГО ТА РАЙОННОГО КОМІТЕТІВ КОМПАРТІЇ УКРАЇНИ, МІСЬКОЇ ТА РАЙОННОЇ РАД НАРОДНИХ ДЕПУТАТІВ КІРОВОГРАДСЬКОЇ ОБЛАСТІ

Серпень
29
Субота
1981
№ 139 (9163)
Ціна 2 коп.
Газета виходить у вівторок, середу, п'ятницю, суботу.

ГАЗЕТА ВИДАЄТЬСЯ З 26 БЕРЕЗНЯ 1919 РОКУ

З святом, вугільники

XXVI з'їзд КПРС накреслив грандіозну програму дальшого розвитку вугільної промисловості. Передбачено випереджаючими темпами розвивати видобування вугілля відкритим способом. На цій основі колективи розрізів Олександрійського буровугільного басейну добиваються ефективного використання потужної гірничої техніки і підвищення продуктивності праці.

В об'єднанні «Олександріявугілля» здійснюється також дальший розвиток підземного видобування вугілля. Краще, ніж у попередні роки, використовують свої виробничі потужності шахти «Верболозівська» і «Світлопільська». Завершується спорудження першої черги шахти «Ведмежеярська».

Вугільники Придніпровського басейну покликані забезпечувати запити населення на побутове паливо. Нині брикетні фабрики об'єднання «Олександріявугілля» випускають четверту частину побутового палива для потреб України та Молдавії. В одинадцятій п'ятирічці необхідно збільшити поставку брикетів для комунально-побутових потреб.

Основними напрямами економічного і соціального розвитку СРСР на 1981—1985 роки і на період до 1990 року передбачено забезпечувати приріст обсягу видобутку і переробки вугілля в основному за рахунок підвищення продуктивності праці. Успішно справляються з таким завданням вуглевидобувники шахти «Верболозівська», розрізу «Морозівський» та ін. Але не сповна використовують наявні резерви та можливості виробничі колективи розрізів «Бандурівський» та «Верболозівський».

Виходячи з накреслень Комуністичної партії та Радянського уряду для розширення будівництва вугільних підприємств створено трест «Олександріявуглебуд». Важливі і почесні завдання стоять перед будівельниками. Але поки що робітничі колективи тресту через різні організаційні причини не виконують планів спорудження важливих об'єктів.

Трудівники рудоремонтного заводу виконують великий обсяг ремонтних робіт на підприємствах об'єднання, сприяють підвищенню продуктивності праці, ефективному використанню техніки. Завжди ритмічно і високопродуктивно працює колектив райенергоуправління, виконує великий обсяг роботи на шахтах, розрізах, брикетних фабриках та ін.

У колективах вугільників та брикетників набирає широкого розмаху соціалістичне змагання за дострокове виконання завдань одинадцятої п'ятирічки. В авангарді трудового суперництва йдуть передовики виробництва. На відзнаку Дня шахтаря за високі виробничі показники 45 вугільників нагороджені знаком «Шахтарська слава». Серед них В. А. Прохоренко — прохідник шахти «Світлопільська», В. М. Балашов — машиніст гірничо-виймальних машин шахти «Верболозівська», які служать прикладом для інших шахтарів.

Почесними грамотами Міністерства вугільної промисловості СРСР нагороджені Г. С. Захарченко — машиніст конвейєра фабрики «Байдаківська», О. І. Приходько — шофер автобази та ін. Звання «Почесний шахтар» присвоєно Г. І. Кравченку — прохіднику шахти «Світлопільська», С. І. Вовенку — електрослюсарю шахти «Верболозівська». Велику групу передовиків виробництва нагороджено грамотами та преміями об'єднання «Олександріявугілля».

З святом вас, невтомні видобувники вугілля!

Відзнаки гірникам

Напередодні Дня шахтаря велику групу передовиків виробництва підприємств виробничого об'єднання «Олександріявугілля» нагороджено почесними знаками і грамотами.

Знаки «Шахтарська слава» І ступеня вручені машиністу екскаватора розрізу «Морозівський» М. І. Аносову, бригадиру прохідників шахти «Світлопільська» І. М. Хворостині, начальнику дільниці цієї шахти В. Л. Гребеннікову.

Знаків «Шахтарська слава» III ступеня удостоєні машиніст гірничих виймальних машин шахти «Верболозівська» В. М. Балашов, машиніст екскаватора розрізу «Верболозівський» В. І. Баранник, машиніст бульдозера розрізу «Бандурівський» І. С. Зозуля, прохідник шахти «Світлопільська» В. І. Куженко та інші.

Почесною грамотою Міністерства вугільної промисловості СРСР нагороджені начальник зміни ТЕЦ № 3 М. М. Гончаренко, слюсар рудоремонтного заводу Б. Є. Денисенко, начальник основного виробництва брикетної фабрики «Димитровська» В. Д. Компанієць, водій автобази О. І. Приходько, монтер колії вантажно - транспортного управління Т. Я. Селедньова, вогнетривник райенергоуправління В. І. Сенатос та інші.

Знаки «Відмінник соціалістичного змагання Міністерства вугільної промисловості СРСР» прикрасили груди машиніста сушильних установок брикетної фабрики «Байдаківська» Д. Д. Бєдного, машиніста пресів брикетної фабрики «Димитровська» Б. І. Бережного, слюсаря ТЕЦ № 3 М. Г. Голика, водія автобази Г. П. Карнауха, слюсаря ТЕЦ № 1—2 Ф. І. Козинця.

Л. ЄВЧЕНКО.

РАПОРТ БРИКЕТНИКІВ

Колектив брикетної фабрики «Байдаківська» з місяця в місяць збільшує випуск надпланового палива. Цьому сприяє дійове змагання між змінами і бригадами. Широкого розмаху набрало воно напередодні Дня шахтаря. Протягом серпня брикетники виробили і відправили споживачам більше трьох тисяч тонн надпланових брикетів. А з початку року додатково до завдання вироблено 13 з лишком тисяч тонн побутового палива.

Приклад у праці подають бригадир пресувальників І. А. Цямрюк, машиніст сушильних установок В. М. Котлярова, дозувальник Н. П. Олійник, машиністи конвеєрів В. М. Коваленко, Г. С. Захарченко. До речі, Ганна Степанівна Захарченко днями нагороджена Почесною грамотою Міністерства вугільної промисловості СРСР.

Д. ВЕРЕМЕЄНКО,
голова фабкому профспілки.

Колектив бригади по ремонту шахтного устаткування з шахти «Верболозівська» докладає багато старань, щоб постійно забезпечувати безаварійну і ритмічну роботу гірничо-транспортних механізмів. Ремонтники і кріпильники успішно виконали взяті на честь Дня шахтаря соціалістичні зобов'язання. В тому, що колектив шахти видобув додатково до плану понад 30 тисяч тонн вугілля, є значна заслуга ремонтної бригади.

На знімку (зліва направо): В. Г. КОЛОС, Л. М. ГАРАСЮТА, В. О. ПОЛЄВ, Я. І. ДОНЕЦЬ, П. Г. ЛИСЕНКО, А. М. ШИШКОВСЬКИЙ, Л. О. ЗАУДАЛЬСЬКИЙ.

Фото Р. Грановського.

Відзначились розкривники

Гідно зустрічають професійне свято — День шахтаря бригади екскаваторів під керівництвом І. Є. Скорика, П. А. Кравченка, Б. П. Четвертака, що працюють на розкриванні вугілля на розрізі «Верболозівський».

Розгорнувши змагання за збільшення навантаження на гірничу техніку, всі три екіпажі з місяця в місяць перевиконували плани і відсипали у відвали додатково до завдання 230 тисяч кубометрів породи.

Колектив вирішив не знижувати темпів роботи і завершити свої річні плани до 20 грудня.

Г. ІВАНОВА,
робкор.



Вахта енергетиків

Колектив теплоелектроцентралі № 3 з початку року реалізував додатково до плану продукції на 300 з лишком тисяч карбованців. При цьому завдяки раціональному використанню матеріальних і фінансових ресурсів планові збитки зменшено на 242 тисячі карбованців.

Першість у змаганні за дальше підвищення ефективності і якості роботи виборов колектив цеху хімводоочищення під керівництвом Р. П. Кондратової. Приклад у праці подають машиніст котла Ф. Х. Хамітов, електрослюсарі В. А. Крячко, І. Ф. Василець, К. В. Безсмертна, моторист паливоподачі Н. М. Лебедєва, обмурувальник М. Д. Насонов, якого напередодні Дня шахтаря нагороджено Почесною грамотою Міністерства вугільної промисловості СРСР.

Г. ОРЄХОВА,
старший економіст.

Підвищують родючість полів

Велику допомогу господарствам району по вивезенню місцевих добрив на поля надає колектив об'єднання райсільгоспхімія. Так, з початку року механізатори перевезли від тваринницьких ферм на поля 197 тисяч тонн місцевих добрив.

Продуктивно працюють члени колективів Олександрійської та Новопразької дільниць.

Найкращих показників в індивідуальному змаганні на навантаженні органічних добрив добився механізатор І. І. Філімоненко з Олександрійської дільниці. Іван Ісакович завжди перевиконує денні норми, навантажує по тисячі тонн добрив. Нині І. І. Філімоненко трудиться в колгоспі імені Шевченка. Він бездоганно обслуговує ланку, яка транспортує добрива на поля. Трактористи І. П. Болюк, А. М. Русанов, М. І. Шаповалов, комсомольці-механізатори І. Козленко та В. Анікашин при нормі 136 тонн перевозять по 300—400 тонн гною.

В Новопразькій дільниці старанно працює на мехлопаті механізатор Г. І. Федьоха. В останній час Григорій Іванович щодня навантажує по 500 тонн добрив в колгоспі «Прогрес».

На перевезенні їх в роботі відзначаються М. А. Мизин, А. П. Губа, В. Є. Гонта та інші.

Щоб добрива не залежувались в купах, бульдозерист Л. П. Придаткін одночасно розгортає їх по полях.

Крім вивезення в поле органічних добрив, механізатори об'єднання вносять в грунт мінеральні добрива. Так, в колгоспі «Перемога» механізатори О. М. Петров, С. М. Маличенко, М. С. Бондар вчасно внесли під оранку міндобрива на площі 308 гектарів.

І. ДУДЧЕНКО.

Копають цукрові буряки

В колгоспі імені Фрунзе закінчились зелені жнива. В силосні траншеї закладено 5127 тонн силосної маси. На косовиці кукурудзи на силос відзначились комбайнери Микола Копанейко та Віктор Хлистун. Швидко перевозили масу шофери Михайло Штефаньо, Микола Смоляр та інші.

Нині колгоспники приступили до збирання цукрових буряків. Одним з перших вийшов на плантацію комплекс РКС-6, де комбайнером член КПРС Володимир Леонідович Коваленко. На гичкозбиральній машині відкрив рахунок механізатор Григорій Юхимович Гордина.

Слідом за збиранням врожаю колгоспні водії розпочали доставляти солодкі корені на бурякоприймальний пункт.

В. ПЕРЕПЕЛЯК,
заступник голови правління колгоспу.

З серпневої наради вчителів району

Учням — міцні знання, глибоку ідейну переконаність

З доповіддю «Про завдання шкіл і установ народної освіти по виконанню рішень XXVI з'їзду КПРС і XXVI з'їзду Компартії України на серпневій конференції учителів виступив секретар райкому Компартії України М. І. Пащенко. Він відзначив, що педагогічні колективи шкіл та інших учбових закладів району багато зробили для того, щоб донести до вихованців рішення всесоюзного та республіканського форумів комуністів. Добре цю роботу було поставлено у Войнівській, Куколівській, Косівській, Новопразькій, Червонокам'янській середніх, Щасливській, Звенигородській восьмирічках. У цьому році в усіх учбових закладах продовжується вивчення цих важливих документів.

В минулому навчальному році успішність учнів у школах району становила 99 процентів, 42 проценти школярів навчалися на «4» і «5». Але ж багато було трійочників. Низький рівень знань учнів у Дівочепільській, Пахарівській восьмирічках та деяких інших школах. Не в усіх школах практично втілюються в життя пошуки харків'ян та киян щодо оптимізації навчально-виховного процесу.

На XXVI з'їзді КПРС відзначалося, що ідеологічним працівникам повинно бути присуще почуття нового. Учитель швидко «старіє», коли не йде в ногу з часом. Тому обов'язок педагога — постійно підвищувати свій ідейно-політичний рівень і свою педагогічну майстерність, поповнювати знання.

Зараз в школах району не вистачає вчителів. Було б добре, якби педколективи ще в шкільні роки відбирали здібних учнів і рекомендували для навчання, з тим щоб вони повернулися працювати в рідну школу. Більше уваги слід приділяти і молодим вчителям.

Бандурівська, Головківська, Добропадіївська середні школи набули певного досвіду у вихованні молоді на прикладах життя і діяльності В. І. Леніна, його соратників, на революційних, бойових і трудових традиціях радянського народу. Але в Протопопівській, Березівській школах в цьому питанні ще допускається формалізм.

У боротьбі з буржуазною ідеологією необхідно займати активну, наступальну позицію, давати рішучу відсіч ідеологічним диверсіям, підвищувати політичну пильність нашої молоді, виховувати в неї готовність в будь-яку хвилину стати на захист своєї Батьківщини, завоювань соціалізму.

Середні школи завершили перехід на поглиблене трудове навчання. Зміцніла матеріальна база. В минулому році 594 учні здобували професії трактористів, шоферів, механізаторів тваринницьких ферм, будівельників, столярів і швей у Войнівському та Куколівському міжшкільних навчально-виробничих комбінатах. Але Куколівський комбінат допускає значні промахи в роботі. І нині він, фактично, не підготовлений до нового навчального року.

Працівники обох комбінатів недостатньо працюють з дітьми, не виховують у них захоплення хліборобськими професіями. Мало випускників шкіл йдуть працювати у сільське господарство за спеціальністю. Велика вина в цьому також керівників колгоспів та радгоспів, які рідко бувають у школах, не заохочують дітей до праці біля землі.

Лише спільними зусиллями школи, сім'ї і громадськості можна успішно вирішити ті завдання, які поставив перед освітянами XXVI з'їзд КПРС та XXVI з'їзд Компартії України.

З доповіддю «Про роботу педагогічних колективів по підвищенню якості навчання, трудового і морального виховання школярів та подолання формалізму в оцінці результатів праці вчителів і учнів відповідно до вимог XXVI з'їзду КПРС» виступив завідуючий районним відділом народної освіти В. Є. Яницький.

Керівники шкіл провели певну роботу по поліпшенню добору, розстановки і виховання педагогічних кадрів. Зараз загальноосвітні предмети в IV—X класах викладає 87 процентів педагогів з вищою освітою. Вжито заходів до поліпшення якісного складу вчителів молодших класів.

Доповідач проаналізував роботу районної заочної школи районного методичного кабінету, звернув увагу на допущені недоліки.

Дуже добре, що в районі зменшилася кількість другорічників. Але в деяких школах мало дбають про якість знань. Про це свідчать факти. Під час фронтальних перевірок рівень знань учнів виявився значно нижчим, ніж по наслідках контрольних робіт, проведених учителями. Такі недоліки виявлено в Дівочепільській, Пахарівській, Березівській, Олександрівській школах.

Не можна миритися й з тим, що педагогічні колективи не знають, куди пішли їхні випускники, як вони вчаться чи працюють, не підтримують з ними постійних зв'язків.

Підвищення якості праці педагога — ось ключова проблема, від розв'язання якої в значній мірі залежить здійснення завдань, поставлених партією перед школою, освітянами. У нашому районі працює чимало обдарованих педагогів. М. М. Шаповал, Н. М. Заблоцька, В. І. Огіренко, Н. Р. Чекалова, Л. Ф. Романенко, Г. Д. Мозгова, Т. Д. Гнєнєнко та інші завжди проводять уроки на високому ідейно-теоретичному і методичному рівні. Треба, щоб багатий досвід цих вчителів, їх висока педагогічна майстерність стали надбанням всіх освітян району.

Всесоюзний форум комуністів висунув нові відповідальні завдання у справі морального виховання. У Радянській країні виросла нова людина — патріот і інтернаціоналіст, сумлінний трудівник. Та, на жаль, трапляються серед учнів негативні явища. У боротьбі з ними треба виявляти більше конкретності, наполегливості, принциповості.

В обговоренні доповіді взяли участь І. А. Чалапко — директор Користівської середньої школи, В. Г. Плічко — вчителька Червонокам'янської середньої школи, Д. О. Базик — заступник директора Войнівського міжшкільного навчально-виробничого комбінату О. В. Попов — заступник директора по навчально-виховній роботі Куколівської середньої школи, М. П. Босводін — прокурор району, С. М. Федоренко — голова Бандурівської сільської Ради народних депутатів, М. М. Стриган — заступник директора СПТУ № 1, Т. І. Нагорна — голова райкому профспілки працівників освіти, Л. В. Пархоменко — військовий комісар, Л. І. Сибірцева — завідуюча Цукрозаводським ясламн-садком, Т. П. Корніленко — секретар райкому комсомолу, С. М. Якубовський — заступник завідуючого обласним відділом народної освіти.

На конференції групі кращих вчителів шкіл району вручено значки «Відмінник народної освіти УРСР».

Цього року загін педагогів району поповнився 28 випускниками вищих та середніх учбових закладів. Всім їм на традиційній серпневій конференції було урочисто вручено трудові книжки, квіти, сувеніри.

М. КЛЮВАК.



Старанно працюють на збиранні овочів у колгоспі «Ленінським шляхом» члени городньої бригади. Тут вже зібрано 125 тонн капусти, 67 тонн огірків, 38 тонн помідорів. Всього з цього господарства відправлено в шахтарську Олександрію 258 тонн овочів.

На збиранні овочів працюють також пенсіонери, школярі, робітники виробничих колективів міста.

На знімку: члени ланки Марії ЯКИМОВОЇ на збиранні овочів.

Фото М. Пальчика.

Висадки зібрано

Механізатори Шарівського бурякорадгоспу завершили збирання насінників цукрових буряків на 555 гектарах. По 628—895 центнерів насіння цукристих намолотили комбайнери В. П. Булах, М. С. Логвин, А. І. Гуленко, С. І. Клюшник, В. М. Блищик, М. І. Винник та А. І. Багрій.

Нині рільники очищають на токах насіння і підготовляють його до відправки на Лебединський калібрувальний завод.

Зараз комбайнери готують до роботи буряко- та кукурудзозбиральні агрегати.

А. БОГАЧОВ,
сількор.

Слідами неопублікованих листів

Група мешканців з села Лікарівки скаржилася до редакції на те, що в цьому населеному пункті не працює лазня.

Головний інженер держкінзаводу В. М. Фіртич повідомив редакції, що тривалий час лазня в селі дійсно не працювала, бо вийшов з ладу котел для підігріву води. Господарство ніде не могло його придбати. Нещодавно держкінзавод закупив необхідний котел, і нині провадиться його монтаж. Укладено договір з будівельним управлінням № 557 тресту «Запоріжсантехмонтаж» на проведення сантехнічних робіт по ремонту опалювальної системи й лазні. Згідно договору ці роботи будуть завершені у вересні нинішнього року.

ЛЕНІНСЬКИЙ ПРАПОР

Перевіряє громадська оглядова сількорівська бригада

Щоб худобі було тепло

Вся велика рогата худоба та свині в колгоспі «Росія» розміщені на 4 фермах. На кожній з них по кілька корпусів.

На першій свиноферме — маточне поголів'я. Тут 8 корпусів, в яких зимуватиме 1200 свиноматок. Але прикро, що до цього часу підготовку приміщень до зими тут не розпочинали.

В п'ятьох корпусах настили в станках прогнили. Вийшли з ладу корита. Свинарки бідкаються, що немає як напоїти тварин. На проходах великі вибоїни. Дах в першому корпусі протікає.

Є на цій фермі літній табір на 70 свиноматок. Його побудовано близько 5 років тому. Та він заріс бур'янами, пустує лише через те, що тут не встановлено гноєтранспортерів та не підключено світло.

В занедбаному стані знаходиться червоний куток. Стеля падає. В кімнатах відпочинку є ліжка, столи. Та відсутні тут одіяла, матраци, подушки.

Завідуюча фермою Г. Т. Ряба не раз порушувала перед керівниками господарства питання про ремонт приміщень. Але ті далі обіцянок не пішли.

Дещо кращий стан справ на другій свинотоварній фермі, де свині знаходяться на дорощуванні та відгодівлі. Тут зимові приміщення розпочали ремонтувати ще в липні. Більшість корпусів, а їх тут 10, вже відремонтовано, побілено. Тварин з другого та третього корпусів переведено в літні табори. Нині тут ремонтники бетонують проходи, зварюють металеві корита і загородки для тварин, монтують гноєтранспортери.

Проте і на цій фермі обсяг робіт, які слід виконати, ще великий. В першому корпусі прогнила підлога. Необхідно посклити вікна. Непочатий край роботи в кормоцеху. Центральне опалення не діє. Змішувач кормів потребує ремонту.

В кормоцеху переважає ручна праця. Тут постійно зайняті роботою 5 колгоспників, а вентиляція відсутня. Стіни покриті товстим шаром пилюги та павутинням. На електролампочках відсутні скляні ковпаки. Транспортери подачі зерна в дробарку зіпсовані.

Проведено частково ремонт на молочнотоварній фермі № 1. Тут всі приміщення, будинок тваринника та пункт штучного осіменіння побілено. Транспортери перевірено в роботі. Підготовлено до утеплення вікна. А в корпусі, де зимуватимуть телиці парувального віку, слід відремонтувати двері, посклити вікна, місцями зробити настили.

Є й інші недоліки. На фермі не вистачає бідонів. Територія заросла бур'янами.

На молочнотоварній фермі № 2 ремонту приміщень ще не розпочали. В корпусах брудно. Дахи діряві. На подвір'ї всюди бур'яни.

Отже, роботи по підготовці ферм до зими в господарстві багато. А час не жде. Вже минула половина двомісячника. Тож керівникам господарства необхідно посилити організаторську роботу серед ремонтників, щоб створити задовільні умови праці тваринників у зимовий період.

Необхідно виключну увагу зосередити на широкій механізації трудомістких процесів, негайно відремонтувати і реконструювати кормопереробні машини та кормоцехи.

Г. ГОЛОВАНЬ — свинарка, член групи народного контролю, А. МИХАЙЛОВА — свинарка, депутат сільської Ради, Л. МАЛА — доярка, В. СОКОЛОВ — спецкор «Ленінського прапора».

СЛАВА ШАХТАРСЬКОМУ ТРУДУ

Рішення XXVI з'їзду КПРС — в життя

Щодня — більше норми

Перед гірниками розрізу «Морозівський» у нинішньому році стоїть відповідальне завдання — видобути 2 мільйони 300 тисяч тонн вугілля, що значно більше, ніж видобували раніше. Досягти такого рубежа намічено при тій же кількості людей і техніки. Отже, шлях тут один — всемірне підвищення продуктивності праці, більш повне використання гірничих машин і устаткування. Саме на це спрямована вся трудова діяльність кожної дільниці, зміни, бригади, відповідно до вимог XXVI з'їзду КПРС.

Приклад ефективного використання техніки подає бригада кавалера ордена Жовтневої Революції Д. С. Савчука. Тільки у серпні цей колектив видобув додатково до плану понад 10 тисяч тонн вугілля, а з початку року — 22 тисячі тонн. Тут раціонально використовують кожну робочу хвилину, беруть від машини все, на що вона здатна.

Бригада вчасно і ретельно проводить профілактичні ремонти. Під час дії машини механізатори слідкують за технічним станом вузлів і агрегатів, дбають про те, щоб працювали вони безвідмовно. Чавно стало правилом при передачі зміни залишати машину для подальшої роботи у зразковому стані, створювати всі умови для високопродуктивної праці протягом всього часу.

Такого правила дотримуються і суперники по змаганню — бригада під керівництвом В. М. Бакуна. До речі, це прізвище нерідко називають у множині. Справа в тому, що на екскаваторі працює машиністом брат В. М. Бакуна, Петро Миколайович. Бакуни задають тон у роботі.

Спеціалісти підрахували, що відтоді, як члени цієї бригади оволоділи суміжними професіями, і, зокрема, слюсарів - ремонтників, простої екскаватора в ремонті скоротилися майже вдвічі. Робочий час машини збільшився на 25—30 процентів. Під час потонних ремонтів екскаватор також приводять в дію на тиждень, а то й декаду раніше нормативного строку.

На надплановому рахунку бригади В. М. Бакуна є понад 10 тисяч тонн вугілля. Колектив ніколи не задовольняється досягнутим. Особливо високих темпів роботи досяг він у серпні. Щозміни бригада видобувала сотні тонн надпланового палива. Гасло «Щодня — більше норми!» стало правилом у роботі.

Ще не так давно вугільники нерідко висловлювали незадоволення неритмічною роботою залізничного транспорту. Часом доводилося екскаваторам простоювати по 10—15 хвилин в очікуванні порожняка. На розрізі вжили заходів: полагодили колійне господарство, електровозний і вагонний парк привели в належний стан.

Зараз залізничники діють за чітким графіком. Результати їх праці свідчать про це. Наприклад, зміна гірничого майстра В. Є. Убий-Вовка і поїзного диспетчера Л. І. Корсун з початку року перевезла додатково до плану більше 15 тисяч тонн вугілля. На рахунку зміни майстра В. І. Генделя і поїзного диспетчера З. О. Кулик — 3300 тонн вугілля перевезеного додатково до плану.

Тісна взаємодія гірників і транспортників дозволяє добиватися вагомих результатів.

Перетворюючи в життя рішення XXVI з'їзду КПРС, колектив розрізу видобув з початку року 1 мільйон 315 тисяч тонн вугілля, що на 23 тисячі тонн більше плану. Зроблено впевнений крок до наміченої мети.

Г. КРАМАРЕНКО,
інженер по організації змагання.



Машиніст екскаватора ЕШ-5/45 № 5 Федір Трохимович Лісовенко десять років працює на видобувній дільниці розрізу «Морозівський». Тривалий час іде в авангарді соціалістичного змагання. Свій багаторічний досвід передає молоді. Йому присвоєно звання «Кращий за професією». Щомісяця планові завдання Ф. Лісовенко постійно перевиконує. За трудові успіхи Федора Трохимовича нагороджено нагрудними знаками «Ударник 10-ї п'ятирічки» та «Шахтарська слава» III і II ступеня.

На знімку: Ф. Т. ЛІСОВЕНКО.

Фото М. Пальчика.

До нових висот

Москва. Кремль. Палац з'їздів.
П. И. Олефірову.

Доповідаємо: зобов'язання на честь XXVI з'їзду КПРС виконано успішно. Є 50 тисяч надпланових кубометрів породи.

Телеграму такого змісту відправили в столицю нашої Батьківщини члени екскаваторної бригади розрізу «Бандурівський» своєму бригадирові кавалеру ордена Леніна П. И. Олефірову, який брав участь в роботі XXVI з'їзду партії. Працювати екіпажу тоді доводилося в складних умовах. Однак наполегливість, ентузіазм допомогли дотримати слова.

Ще з більшим завзяттям стала працювати бригада, коли Павло Йосипович повернувся з Москви і розповів про роботу партійного з'їзду, про величні завдання в одинадцятій п'ятирічці. Колектив взяв підвищені зобов'язання. За перше півріччя бригада вирішила наблизитися до півмільйонного рубежа, а завдання стояло — вийняти і відсипати у відвали 435 тисяч кубометрів породи.

Коли у березні П. И. Олефіров добився рекордного результату за зміну, незабаром такого ж рубежа досяг машиніст, кавалер ордена Леніна Л. М. Хомич. А згодом М. Я. Шандра із своїм помічником також повторили рекорд. Ось так, змагаючись між собою, механізатори дедалі збільшували змінне навантаження на машину.

З початку року завзятий екіпаж уже відсипав у відвали понад 800 тисяч кубометрів породи, що на 65 тисяч кубометрів більше плану.

Гірники наполегливо крокують до нових трудових висот.

С. ПОНОМАРЕНКО.

Зустріч під землею

Ця радісна подія відбулася напередодні свята шахтарів на споруджуваній шахті «Ведмежеярська». На будівельному майданчику зібралися трудівники шахтобудівельного управління № 2 тресту «Олександріявуглебуд». Прибули сюди й гості.

На-гора піднімаються прохідники бригади Донецького спецуправління, яку очолює В. А. Лухтін, і бригади шахтобудівельного управління (бригадир М. Ф. Шпак). Щойно вони подолали останні метри вибою між похилим і вертикальним стволами і стрілися під землею.

Збойка. Цього моменту давно чекали. Прохідників зустрічають присутні дружніми оплесками, міцно тиснуть руки, поздоровляють з трудовою перемогою. До керів дня звертається начальник ШБУ-2 В. Ф. Гук. Він говорить:

— Відкрито нову сторінку в ході будівництва шахти. Зроблено важливий крок, який наближає пуск «Ведмежеярської»...

Із словом - відповіддю виступив бригадир прохідників М. Ф. Шпак.

З трудовим досягненням гірників привітав заступник секретаря парткому виробничого об'єднання «Олександріявугілля» О. Ю. Пузенко.

М. ВІКТОРОВ.

На знімку: члени прохідницької бригади.

Фото М. Пальчика.



Справились успішно

На рудоремонтному заводі добру славу завоювала бригада слюсарів по ремонту мостових комплексів і потужних екскаваторів на розрізах, яку тривалий час очолює О. І. Колесник.

Нещодавно перед колективом було поставлене завдання відремонтувати конструкції і вузли транспортно - відвального моста на розрізі «Морозівський».

Зібрав тоді Олександр Іванович свій колектив, разом обміркували, як краще організувати ремонтні роботи. Слюсарі внесли корисні пропозиції по прискоренню процесів.

Дружно приступила бригада до відповідальної роботи. Працювали наполегливо.

На ремонті моста відзначилися всі, але особливо старанно трудилися бригадир, слюсарі Іван Павлович Рябошапка, Віктор Іванович Шопов, Федір Іванович Левченко, електрозварювальник Іларіон Єрастович Зімін. Вони щозміни виконували завдання на 115—120 процентів.

Мостовий комплекс став до дії у намічений строк. Це ще одна трудова перемога бригади О. І. Колесника, ветерана заводу.

М. КОСЯК,
заступник начальника цеху по ремонту гірничого устаткування.

Трудова біографія

В трудовій біографії бригади гірників, яку очолює повний кавалер Знака «Шахтарська слава» М. І. Мірошниченко з шахти «Світлопільська», немало славних сторінок. Колектив одним з перших на підприємстві став тисячником, тобто довів середньодобове навантаження на лаву до 1000 тонн вугілля. Уже кілька років постійно перевищує цей рубіж. Він став для інших бригад орієнтиром у роботі.

Микола Іванович говорить:

— Працювати сьогодні краще, ніж учора — таке наше правило. І бригада міцно дотримується його.

Про це красномовно свідчать факти. У серпні цей колектив видав на-гора додатково до плану більше 4 тисяч тонн вугілля. А надплановий рахунок бригади з початку року становить понад 30 тисяч тонн палива. Середньодобове навантаження на лаву — 1130 тонн, що на 60 тонн вугілля більше нормативу.

В успіхові значна заслуга бригадира. Це він особистим прикладом запалює шахтарів на звитяжну працю, веде на подолання труднощів. Справжній майстер, умілий організатор колективу, Микола Іванович завжди там, де важче, де необхідна його допомога.

За успіхи в праці М. Мірошниченка нагороджено орденами Трудового Червоного Прапора, «Знак Пошани», ювілейною Ленінською медаллю, йому присвоєно звання «Почесний шахтар». Крім знаків «Шахтарська слава», груди його прикрашають знаки «Наставник молоді», «Переможець соціалістичного змагання».

Крім основної роботи, Микола Іванович веде активну громадську діяльність. Він — член обпрофради, голова ради наставників шахти, раціоналізатор.

В числі кращих шахтарів бригади можна назвати А. М. Мовлява, М. В. Скалозуба, І. Т. Федана,ланкових О. М. Біленка, М. І. Грищенка, електрослюсаря М. В. Трубіна, машиніста гірничих виймальних машин М. Я. Плахотного та ін.

— Хочу сказати, — говорить Микола Іванович, — що у нашому колективі всі трудяться відмінно. Я, як бригадир, пишаюся такими людьми.

Колектив бригади і шахти по праву пишається знатним гірником, М. І. Мірошниченком, який працює в вугільній промисловості більше чверті століття.

К. НІКІТЕНКО,
інженер.

Суботня СТОРІНКА

Радянський спосіб життя

Щедрість людської душі

Місто вже огорнули густі сутінки, коли Гетманови повертались з колективного саду. Автомашина під'їхала до ганку, і яскраве світло фар вихопило з пітьми тендітну дівочу постать з великим букетом квітів у руках.

Віта кинулася обіймати батька, вручила йому квіти, привітала з нагородою. Доки батьки були на дачі, дівчина дізналася, що Віктора Федоровича нагороджено орденом Трудового Червоного Прапора. От першою і привітала його. П'ятикласник Ігор також став обіймати батька...

Довго не міг заснути тієї ночі Віктор Федорович. В думках перебирав свій трудовий шлях. Пригадав, як після закінчення Харківського стоматологічного інституту прибув разом з дружиною в Олександрію. Згодом його викликали в міський відділ охорони здоров'я і запропонували очолити стоматологічну поліклініку.

Після деяких роздумів погодився. Нелегко було на перших порах. Та досвід комсомольської роботи з людьми, набутий в армії і в інституті, став у пригоді. Невдовзі люди переконалися, що новий головний лікар не тільки висококваліфікований фахівець, а й глибоко ерудована, тактовна людина. В своїй роботі він постійно спирається на партійну, профспілкову та комсомольську організації.

Віктор Федорович виявився здібним організатором, вмілим вихователем. До кожного зумів віднайти правильний підхід. Поліклініка під його керівництвом стала краще працювати, поліпшилась якість обслуговування відвідувачів. У 1971 році поліклініці присвоєно звання колективу комуністичної праці. Вона стала школою передового досвіду по стоматології Кіровоградського обласного відділу охорони здоров'я.

...Ми сидимо з Віктором Федоровичем в його невеликому, але затишному службовому кабінеті. На столі — букет троянд. Помітивши, що я задивилась на квіти, господар кабінету мовив:

— Співробітники привітали з нагородою.

І знову продовжив розповідь про свій колектив:

— Мені іноді говорять: «Тобі легко працювати, у тебе колектив дружний, люди, мов на підбір». Це справді так. В поліклініці працює майже 100 чоловік. Люди різного віку, з різною освітою, різним рівнем культури. Але живемо і працюємо, як міцна і дружна сім'я.

Віктор Федорович уважно слідкує за новинами медицини і постійно прагне впроваджувати в роботі поліклініки все нове, передове. Часто олександрійські стоматологи обмінюються досвідом з спорідненими медичними установами Кременчука і Кривого Рога, міст і районів нашої області.

Як-то кажуть, першу скрипку головний лікар грає не тільки на роботі, а й під час відпочинку. І заступник секретаря парторганізації поліклініки Л. В. Рибалко, і голова місцевкому профспілки С. П. Бутрій з захопленням розповідали про те, як цікаво проводить колектив своє дозвілля. Уже традиційними стали масові поїздки за грибами чи просто на лоно природи. Вони супроводжуються спортивними іграми, змаганнями. І тут тон задає В. Ф. Гетманов. Він чудово грає в бадмінтон, шахи, городки, вправно їздить на лижах.

У поліклініці є альбом, фотознімки якого розповідають про трудові будні і дозвілля трудівників колективу. Ці фотографії виготовив Віктор Федорович. Виявляється, він давно захоплюється фотосправою.

— А ось ще знімки, — показує Віктор Федорович кілька фотографій. — Щоправда, це не я фотографував. Пізнаєте?

На знімках — юнаки в солдатській формі. Серед них впізнаю Гетманова.

— Відгадайте, хто поруч зі мною? — показує співбесідник на високого худорлявого бійця.

Щось дуже знайоме в його рисах, але хто він, пригадати не можу.

Гетманов посміхається:

— Це ж недавній гість нашого міста, двічі Герой Радянського Союзу, льотчик-космонавт СРСР Валерій Вікторович Рюмін. Ми з ним служили в одному учбовому батальйоні, були навіть в одному танковому екіпажі.

Переглядаю ще кілька знімків, на яких Рюмін і Гетманов стоять поруч, а Віктор Федорович продовжує:

— Ми зустрічалися з Валерієм Вікторовичем під час його офіційного візиту до нашого міста, згадували спільних знайомих.

...Нечасто зустрінеш таку різнобічно розвинену людину, як В. Ф. Гетманов. Чим він тільки не захоплюється! По-справжньому закоханий в літературу. В його домашній бібліотеці чимало рідкісних видань, багато історичної, медичної літератури. І тут же на книжкових полицях — збірки поезій.

— Дуже люблю твори Расула Гамзатова, — говорить господар.

У Віктора Федоровича — непогана репродукція з картин кращих художників. Він цікавиться літературою про живопис. А коли нещодавно пощастило побувати в Москві, з великим задоволенням оглянув Третяковську галерею, побував у театрах.

В. Ф. Гетманов не тільки сам любить літературу, живопис, спорт, а й іншим прищеплює любов до прекрасного. Саме він був організатором вечора «Ваше захоплення».

— Захоплюйтесь, творіть, —говорить головний лікар молодим колегам,—це збагатить ваше життя, розширить кругозір.

— Додому нерідко приходить стомлений, — розповідає дружина Віктора Федоровича Алла Трохимівна. — Але неодмінно поспішає до дітей, цікавиться шкільними новинами, прогляне зошити, щоденники. Дочка і син чекають від тата нового, цікавого. Він завжди порадить, підкаже, зауважить тактовно.

...Віктор Федорович схилився над письмовим столом. Обличчя його заклопотане, зосереджене, навіть суворе. Він оформляє документ. Та враз тепліє погляд розумних очей, коли до кабінету заходить хтось з співробітників. До нього завжди люди йдуть і в службових справах, і в особистих. І кожного вміє вислухати, чим зможе допоможе, підбадьорить.

М. ГАРЕНКО,
член Спілки журналістів СРСР.

До школи з шести років

XXVI з'їзд КПРС поставив перед працівниками народної освіти завдання створити передумови для поступового переходу до навчання з 6-річного віку в підготовчих класах загальноосвітніх шкіл.

В нашій школі вже чотири роки працює підготовчий клас. Нагромаджено певний досвід підготовки дітей-шестиліток. Вони оволодівають нормами і правилами поведінки, вчаться контролювати свої вчинки. До навчання ставляться з цікавістю, опановують програмовий матеріал. Після закінчення підготовчого класу діти вміють читати, писати, рахувати в межах сотні, розв'язувати задачі. Вони фізично здорові, естетично розвинені.

Часто батьки запитують, чи не діє негативно таке навантаження на 6-літніх малюків? Навпаки. В першому класі ці діти менше втомлюються, краще оволодівають знаннями.

Вчителі Л. Ф. Цехоцька, В. І. Голобородько, О. Ф. Мельниченко, Л. Г. Хероїм, які ведуть підготовчі класи, враховують всі обставини і проводять заняття цікаво, продумано.

В цих класах навчаються переважно діти, які відвідують дитсадок. Тому вчителі тримають тісний зв'язок з сім'ями, вивчають умови, знайомлять батьків з режимом дня.

В школі діти знаходяться з 8 до 18 години. Навчання поєднують з прогулянками, іграми, екскурсіями. Організовано триразове харчування.

З кожним роком зростає кількість підготовчих класів у нашому місті. Адже, як показала практика, це дає добрі результати.

В деяких областях нашої республіки в цьому році буде введено навчання дітей з 6 років у підготовчих класах з одночасним переведенням початкових класів на п'ятиденний навчальний тиждень.

На порозі новий навчальний рік. Разом з учнями 1—10 класів на свято першого дзвінка прийдуть і найменші — учні підготовчих класів.

Л. БЕНЬКО,
голова місцевого комітету профспілки середньої школи № 1.

Спасибі студзагонівцям

На розрізі «Морозівський» проводить свій трудовий семестр студентський загін «Прометей-81» в Кіровоградського машинобудівного технікуму.

Адміністрація розрізу потурбувалася про побутові умови, житло, харчування учнів. Їх вчасно доставляють на роботу і з роботи.

На різних ділянках трудяться студзагонівці. В цеху залізничного транспорту замінили 675 шпал, 12 перевідних брусів, на станції «Вугільна» поставили на щебінь частину залізничного полотна. На розкривній дільниці № 2 замінено 830 шпал. А це значить, що залізничне господарство підготовлено до роботи в зимових умовах.

Добре попрацювали Віктор Возжин, Віктор Лемещук, Сергій Чалий, Катя Бершаденко та ін.

На будівельних роботах в середній школі № 16 відзначаються Валентина Поліщук, Олександр Романюк, Валентина Стеба.

Уміють студзагонівці і добре відпочити. Недавно відбулися дві зустрічі з волейболу між командами розрізу «Морозівський» і «Прометея-81». Перемогу здобули вугільники.

Протягом всього періоду студзагонівці добре працювали, проявляючи при цьому дисциплінованість, злагодженість в роботі.

Наше гірницьке спасибі надійній зміні. Щастя, здоров'я, успіхів вам, дорогі друзі.

Г. ПРОКОПОВА.

Будинок зразкового порядку

П'ятий рік наш будинок № 17 по вулиці 50-річчя Жовтня носить назву «Будинок зразкового порядку». Багато ми попрацювали, щоб впорядкувати подвір'я. У вихідні дні організовували суботники по висаджуванню дерев і квітів. Всі мешканці будинку завжди слідкують за порядком в під'їздах.

Нині приємно у нашому дворі відпочити і дорослим, і дітям. Радують зір зелені дерева, кущі, квіти. Для дітей ми спорудили ігровий майданчик.

Відповідну допомогу у наведенні порядку надає житлово - експлуатаційна контора № 2 міськвиконкому. Передбачено виконати в наступному місяці ряд ремонтних робіт, щоб підготовити помешкання до зими.

Із наявних більше ста двадцяти будинків, які підпорядковані ЖЕКу № 2, лише сім — зразкових. Бажано, щоб жителі всього міста включились у змагання за зразкове утримання будинків. У створенні затишку, у догляді за квітами та зеленими насадженнями можуть подати дорослим велику допомогу піонери та школярі. Треба краще залучати учнівську молодь до корисної праці.

М. САВЧЕНКО,
мешканець будинку № 17.

Рапортують...

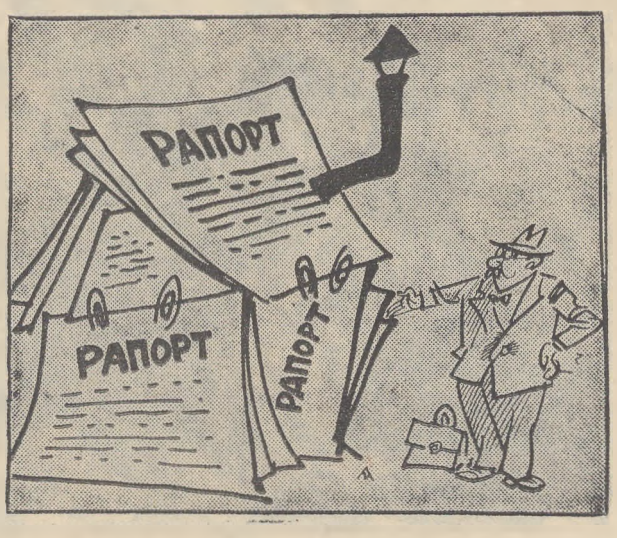

Буває й таке, звичайно,
Де Халтурники будують.
Діло валять. Та негайно
Дуті звіти рапортують.
Є і в нас такі суб'єкти.
В них будови з бородою.
Незакінчені об'єкти
Заростають лободою.

Текст С. Комарика.
Мал. М. Литвина.

Перші новосілля

Пить-ях (Тюменська область). Тут здано в експлуатацію житлові будинки загальною площею понад 13 тисяч квадратних метрів. Новоселами стали буровики, вишкомонтажники, промисловики, будівельники, які освоюють Мамонтовське і прилеглі до нього родовища. Споруджувати селище тюменцям допомагає колектив тресту «Магнітобуд». З конструкцій і деталей, виконаних на підприємствах тресту, цього року буде складено понад 20 тисяч квадратних метрів житла.

(ТАРС).

Редактор
Х. СОКОЛОВСЬКИЙ.

«ЛЕНИНСКОЕ ЗНАМЯ» — орган Александрийских городского и районного комитетов Компартии Украины, городского и районного Советов народных депутатов Кировоградской области (выходит на украинском языке).

АДРЕСА РЕДАКЦІЇ: Індекс 317900, м. Олександрія, вул. Шевченка, 74.

ТЕЛЕФОНИ: редактора — 2-23-45 відділів: партійного життя — 2-24-33, промисловості — 2-36-63, сільського господарства—2-27-93, відповідального секретаря — 2-35-63, відділу листів — 2-01-43, приймальні — 2-22-32, бухгалтера — 2-27-93.

Олександрійська міська друкарня Кіровоградського облуправління у справах видавництв, поліграфії і книжкової торгівлі. Індекс 62065. Спосіб друку високий. Телефони: 2-31-35, 2-34-70. Тираж 27850. Обсяг 1 друк. арк. м. Олександрія, вул. Шевченка, 81. Зам. № 5821.

ПРОЛЕТАРІ ВСІХ КРАЇН, ЄДНАЙТЕСЯ!

ГАЗЕТА НАГОРОДЖЕНА ПОЧЕСНОЮ ГРАМОТОЮ ПРЕЗИДІЇ ВЕРХОВНОЇ РАДИ УРСР

Ленінський прапор

ОРГАН ОЛЕКСАНДРІЙСЬКИХ МІСЬКОГО ТА РАЙОННОГО КОМІТЕТІВ КОМПАРТІЇ УКРАЇНИ, МІСЬКОЇ ТА РАЙОННОЇ РАД НАРОДНИХ ДЕПУТАТІВ КІРОВОГРАДСЬКОЇ ОБЛАСТІ

Вересень
1
Вівторок
1981
№ 140 (9164)
Ціна 2 коп.
Газета виходить у вівторок, середу, п'ятницю, суботу.

ГАЗЕТА ВИДАЄТЬСЯ З 26 БЕРЕЗНЯ 1919 РОКУ

У країну знань

СЬОГОДНІ в учбових закладах нашої неосяжної Вітчизни почався новий навчальний рік. Перше вересень — завжди свято. Це велика радість юного покоління і добрі надії дорослих. З самого ранку вулиці міст і сіл розквітли червоними галстуками і різнобарвними бантами і квітами: щасливі учні прямують до школи, училища, технікуму.

У нашій країні ліквідована неписьменність, загальна безплатна освіта стала конституційним правом і обов'язком громадян. Це величезне завоювання суспільства розвинутого соціалізму.

Генеральний секретар ЦК КПРС товариш Л. І. Брежнєв у Звітній доповіді на XXVI з'їздові партії сказав: «Взято важливий рубіж — завершено перехід до обов'язкової загальної середньої освіти. Головне сьогодні в тому, щоб підвищити якість навчання, трудового і морального виховання в школі, зжити формалізм в оцінці результатів праці вчителів і учнів, на ділі зміцнити зв'язок навчання з життям, поліпшити підготовку школярів до суспільно корисної праці. Вирішальна роль тут, звичайно, належить вчителю».

Напередодні нового навчального року відбулися традиційні серпневі наради, на яких освітяни міста і району накреслили конкретні заходи боротьби за міцні знання учнів. Слід завжди пам'ятати, що нова людина повинна поєднувати в собі глибоку ідейну переконаність і велику життєву енергію, духовну культуру і знання. Це і є дороговказ, по якому поведуть вчителі своїх вихованців у країну знань.

Школярі відпочивали, а їх наставники і батьки наполегливо готували навчальну базу до роботи. Сьогодні у школах затишно, привітно, по-святковому чисто. Вчителі багато попрацювали, щоб поповнити навчальні кабінети посібниками, технічними засобами, створити всі зручності для успішного навчання. Переважна більшість школярів користуватиметься безплатно підручниками. Бібліотеки поповнилися новою літературою. Турботи старших про підростаюче покоління стали нормою нашого життя, закріпленого Конституцією СРСР. Добре обладнані кабінети в Новопразькій, Головківській, Войнівській СШ, міських школах №№ 2, 1, 7.

Сьогодні за парти в школах Олександрійщини сіло понад двадцять тисяч учнів. Радо зустріли їх вчителі, вихователі. В авангарді йдуть справжні майстри педагогічної праці, Заслужені вчителі республіки А. М. Москаленко, Ю. Т. Дудник, О. Я. Оченаш, досвідчені педагоги Л. Ф. Шаповал, Ю. В. Приходько, Г. А. Стріленко, В. С. Борушек та багато інших наставників молодого покоління.

На виконання вказівок партійного з'їзду у нинішньому році школи починають працювати за вдосконаленими програмами. Вони відповідають вимогам сьогодення. Педагогічні колективи повинні зробити все, щоб втілити в життя все нове, передбачене програмами. Партія ставить вимогу перед вчителями, щоб вони щоденно утверджували в характерах своїх вихованців активну життєву позицію, основи комуністичного світогляду, високу свідомість, бажання вчитися і працювати.

В колективи шкіл міста й району прийшло нове поповнення — випускники педагогічних вузів і училищ. Їх треба оточити увагою, допомагати молодим освітянам оволодівати педагогічною майстерністю.

Сьогодні — перші зустрічі піонерських вожатих зі своїми юними друзями. Хай же з першого дня вирує бурхливе життя в загонах і дружинах, хай старший товариш — комсомол, веде юнь у світ цікавих і корисних справ.

Перший урок по традиції — Ленінський. Вчителі гості школярів — шановані люди Олександрійщини, розповідають про те, як здійснюються рішення XXVI з'їзду КПРС, про торжество ленінської зовнішньої і внутрішньої політики партії, про розквіт нашої Вітчизни.

В добру путь, школо! Вагомих вам успіхів, освітяни і школярі, у виконанні ленінського заповіту: вчитись, вчитись і вчитись.



Маленькі олександрійці барвистими квітами сердечно вітали двічі Героїв Радянського Союзу космонавтів Л. І. Попова і В. В. Рюміна під час перебування їх у нашому місті.

Леонід Іванович Попов побажав щасливій малечі рости міцними і здоровими, добре вчитися, щоб незабаром стати надійною зміною старшим поколінням.

Інтерв'ю

В боротьбі за врожай

Настала пора осінньої сівби озимих. Наш кореспондент Г. Адамов попросив головного агронома колгоспу «Прогрес» І. П. БУРОГО розповісти, як у господарстві передбачено провести цю відповідальну роботу в боротьбі за закладання основи під майбутній урожай.

П'ятирічним планом передбачено в 1982 році одержати на кожному з 1700 гектарів у середньому по 35,7 центнера зерна основної продовольчої культури — озимої пшениці.

Пройшли рясні дощі. Створились прекрасні умови для осінньої сівби озимих. Механізатори спрямували свої зусилля на те, щоб добре розробити і підготовити ріллю до засіву.

На сівбі працюватиме вісім агрегатів, з яких три — широкозахватні. Очолюють їх досвідчені сівачі механізатори І. О. Поліщук, Г. І. Іванченко та П. О. Богмат.

Заздалегідь складено робочий план. З ним ознайомлені всі, хто працюватиме на сівбі.

На доставці зерна і заправці сівалок працюють шофери М. В. Бабич, В. І. Іванченко, В. П. Козинець та В. В. Фомін.

Всі озимі сіємо тільки з одночасним внесенням у рядки мінеральних добрив з розрахунку по 50 кілограмів на гектар.

Цього року 400 гектарів озимих посіємо перехресним способом.

Засіваємо поля насінням першої та другої репродукцій перспективних сортів озимої пшениці одеська-51, дніпровська-755, запорізька остиста та безоста-1.

Механізатори зобов'язались провести осінній засів озимих на зелений корм та зерно до 15 вересня.

Дбаємо про зміцнення кормової бази для громадської худоби. Намічено посіяти додатково 200 гектарів жита на площах з-під соняшнику, що відводяться під чорні пари. Щоб прискорити звільнення площ, проведемо оприскування соняшнику хлорат-магнієм. Це прискорить їх дозрівання.



Вперше до школи.

В одному загоні

Буряководи колгоспу «Червоний прапор» почали збирати врожай цукрової сировини. На буряковій плантації першого відділка в одному загоні працюють три самохідні шестирядкові комбайни. Водії В. Д. Скороход, В. П. Козинець та М. Я. Дрозд зібрали солодкі корені на перших п'яти гектарах.

М. РАДЧЕНКО,
диспетчер колгоспу.

Відзначення Дня шахтаря

Напередодні гірницького свята біля адміністративного приміщення виробничого об'єднання «Олександріявугілля» в урочистій обстановці було відкрито Дошку пошани, куди занесено велику групу передовиків виробництва вугільних підприємств.

У неділю в парку «Шахтар» відбулися урочисті збори, на яких виступив з доповіддю генеральний директор об'єднання «Олександріявугілля» О. В. Алексєєв. З привітальним словом виступив секретар міськкому Компартії України В. Ф. Овчаренко. Гірників тепло поздоровив із святом перший секретар райкому Компартії України Ю. Г. Петренко і підніс в дар портрет В. І. Леніна.

Під бурхливі оплески присутніх великій групі гірників, що відзначилися у праці, було вручено знаки «Почесний шахтар», «Шахтарська слава», «Переможець соціалістичного змагання», Почесні грамоти Міністерства вугільної промисловості СРСР.

У парку «Шахтар» відбулися масові народні гуляння, на міському стадіоні проходили спортивні змагання. Кращі колективи художньої самодіяльності влаштували цікаві концерти.

О. ОЛЕКСАНДРОВ.

Новини, події, факти

Продукція вуглехіміків

Вуглехіміки Семенівського заводу гірського воску разом з науковцями провели значну роботу по освоєнню випуску нового виду продукції — модифікованих гуматних вуглелужних реагентів, що застосовуються при бурінні свердловин. Нині виробництво цих високоякісних реагентів поставлено на потік. Уже виготовлено їх близько 600 тонн.

Продукція з маркою СЗГВ відправлена нафтовикам Баку, Волгограда, Донецька та інших міст країни.

О. ЛИЖЕНКО,
інженер.

Надходить сировина

Колгоспи «Червоний прапор», «Заповіт Ленина», «Прогрес», радгосп цукрокомбінату та Шарівський бурякорадгосп почали доставляти на призаводський приймальний пункт цукрову сировину.

В кагати вже вкладено десятки тонн солодких коренів.

Г. МАЛЯР,
бухгалтер бурякоприймального пункту цукрозаводу.

Вагомі здобутки

Успішно виконує соціалістичні зобов'язання колектив комуністичної праці цеху безалкогольних напоїв міського заводу продовольчих товарів. Трудівники щомісяця перевиконують завдання по всіх показниках. Так, план серпня завершено 28 серпня.

Очолює цех досвідчений керівник, умілий організатор М. С. Лебедин.

Вагомий внесок у загальну справу зробили ветерани виробництва Л. М. Білецька, М. В. Чирва. Серед молоді ведуть перед Світлана Колісніченко та Світлана Цабан.

Колектив освоїв нові види напоїв «Горіховий», «Берізка», «Байкал». Незабаром олександрійці отримають охолоджуючі напої «Росинка» та «Веснянка».

В. СТЕЦЬ.

Профспілкове життя: звіти і вибори

Створювати кращі умови праці

У розв'язанні завдань комуністичного будівництва, вихованні трудящих, мобілізації їх на виконання рішень партії і уряду важливе місце належить профспілкам. Цими днями відбулася звітно - виборна конференція у профспілковій організації колгоспу імені Фрунзе.

З доповіддю про роботу комітету профспілки за звітний період виступив голова його І. М. Свинаренко. Доповідач повідомив, що нині на обліку є 703 члени спілки. З кожним роком посилюється їх вплив на виробничі справи.

В усіх тракторних бригадах, відділках, на фермах розгорнуто соціалістичне змагання за успішне виконання завдань першого року п'ятирічки. Активну участь в ньому беруть члени профспілки. Механізатори вчасно провели сівбу, організовано провели жнива. Нині заготовляють силос, готуються до сівби озимини. Незважаючи на посушливе літо, колгосп одержав по 26,2 центнера зерна з гектара, в тому числі озимої пшениці — по 28,6 центнера.

В числі правофлангових змагання доповідач назвав механізаторів Г. І. Дударя, М. С. Швеця, Б. І. Гусака, І. М. Щербину, М. Д. Ризуна, Г. Ю. Гордину, шоферів В. І. Бевза, М. І. Смоляра, О. В. Шаповала, М. І. Штефанько, І. С. Набойщика, доярок Н. І. Могурчак, Л. М. Пиндик, М. А. Черкаську та інших.

Комітет дещо зробив по поліпшенню побутових умов спілчан, оздоровленню трудящих та їх дітей. Для працівників тракторних бригад та рільників, зайнятих на польових роботах, організовано гаряче харчування. 12 чоловікам були видані путівки в санаторії, 112 колгоспників та 70 дітей здійснили подорожі по історичних місцях нашої Батьківщини.

Та, як відзначали доповідач і виступаючі, в роботі місцевкому і профгруп мали місце істотні недоліки. Ще не все зроблено в справі створення належних умов праці у ряді виробничих підрозділів. Особливо у тваринництві ще багато ручної праці, яку треба механізувати.

— За звітний період комітет пожвавив свою діяльність, — сказав у виступі тракторист М. Д. Ризун.

— Голова комітету багато уваги приділяє гласності змагання. Однак в питаннях зміцнення трудової дисципліни допускалося багато формалізму. Місцевком не завжди суворо запитував з тих, хто допускав брак в роботі, зокрема, на ремонті техніки. А це негативно відбивалося на проведенні сільськогосподарських робіт.

Члени спілки М. В. Хлівний, О. П. Шаповал, М. Д. Строжук піддали гострій критиці місцевком за те, що мало виявляв турботи про умови праці та побут тваринників. На фермах мають місце порушення розпорядку дня, режиму годівлі худоби, невиконання вказівок спеціалістів. Як наслідок, господарство не виконує плани виробництва молока та м'яса. Про роботу членів профспілки — водіїв автотранспорту говорив у своєму виступі завідуючий гаражем комуніст О. М. Приходько.

В. М. Сердечний, М. І. Шаповал, Г. А. Андрієнко критикували місцевком, його побутову комісію за недостатню турботу про пенсіонерів: невчасно завозять їм газ, паливо, рубають городи та інше.

— Комітет профспілки недостатньо організовував роботу шкіл економічних знань, — сказав секретар партному колгоспу В. І. Перепелян. — Мало контролював роботу громадських організацій, самоусунувся від участі в стінній пресі.

Учасники конференції прийняли відповідне рішення, обрали новий склад комітету та делегатів на районну профконференцію.

Г. САВЧЕНКО
позаштатний кореспондент «Ленінського прапора».

Рейд

Забута ділянка

Відділ механізації та автоматизації виготовляє потрібні підприємству за себе малої механізації, автоматизовані лінії, різні види нестандартного устаткування.

Отже, продукція, яку постачають заводу його трудівники, дуже необхідна іншим цехам. Тому прикро, що виробниче завдання липня колектив відділу виконав лише на 27,7 процента.

Останнім часом збільшилась плинність кадрів, почастішали випадки порушень трудової дисципліни. З початку року допущено 14 прогулів, чотири рази у відділ надходили сигнали з медвитверезника. Чому ж склалося таке становище?

Цікавимося, яка думка про всі ці недоліки у старшого майстра П. В. Підопригори.

Він розповідає:

— Вже кілька місяців ми відчуваємо гостру нестачу металу. Нерідко робітники працюють лише по кілька годин у зміну. А коли люди не завантажені роботою, вони виявляють справедливе незадоволення. Зниження заробітку породжує плинність кадрів, штовхає людей на інші неприємності.

Погані справи і з сортаментом прокату. На механічну дільницю надходять заготовки, при обробці яких втрачається багато металу. «Інколи доводиться знімати до 10 міліметрів зайвини», — скаржиться фрезерувальник А. В. Шеремет.

Не краще і на слюсарній дільниці. Щоб виготовити якийсь пристрій, необхідні інструменти, а їх не вистачає. Часто доводиться використовувати кутники більшого розміру. Все це негативно впливає на виробничий процес.

Не все гаразд і з технікою безпеки. На механічній дільниці біля багатьох верстатів відсутні щити, що захищають робітників цеху від стружки. Прибиральницям доводиться виносити відходи виробництва вручну. І це у відділі, який має назву механізації та автоматизації!

Напрошується запитання: коли ж нарешті, керівництво і партійний комітет електромеханічного заводу звернуть увагу на цю дільницю виробництва?

Адже нині день ставить вимогу господарювати краще, ефективніше, тож усі завдання треба розв'язувати в комплексі.

Рейдова бригада:
В. БЕРНАДСЬКИЙ — партгрупорг механічної дільниці, В. МОГИЛЬНА — робітниця відділу, В. ДЕРУСОВ — спецкор газети «Ленінський прапор».



Марія Іванівна Шпак, Клавдія Олексіївна Горьковенко, Віра Григорівна Шишова, Катерина Іванівна Шкелебей на ремонтно-механічному заводі «Укрремтресту» працюють електрослюсарями по ремонту електрообладнання автомобілів. Самі ж вони і монтують це обладнання на машини. Добре освоїли свою спеціальність, не допускають браку в роботі. Планові завдання виконують щодня на 110—112 процентів. Бригада, в якій вони працюють, носить звання колективу комуністичної праці.

ВИБОРОЛИ ПЕРШІСТЬ

У колгоспі імені Шевченка в змаганні серед вівчарів першість вибороли М. М. Аврахов, М. В. Моцак та Г. І. Пащенко. Чабани одержали в середньому по 4,7 кілограма високоякісної вовни від кожної вівці.

М. СУЛИМЕНКО.

Заходів вжито

Група мешканців Олександрійського будинку ветеранів праці в листі до редакції розповідала про те, що няня Валентина Дегтяр грубо ставиться до них.

Під час перевірки ці факти підтвердилися. Як повідомила директор будинку ветеранів А. Гордієнко, на Валентину Дегтяр накладено стягнення за недоліки в роботі.

Риси нашого сучасника

НА ВСЕ ЖИТТЯ

Трудовий шлях Миколи Сергійовича почався в далекому 1944 році. Тоді він вперше прийшов на Олександрійську центральну електростанцію. Перед його очима постало жахливе видовище. Всі споруди підприємства були висаджені в повітря. Відступаючи, фашистські варвари все руйнували.

Першочерговим завданням всього колективу електростанції було відродження зруйнованого устаткування, будівництво нової матеріально - технічної бази.

Молодий учень електрослюсаря Микола Волков нарівні з старшими товаришами брався до роботи. Допомагав мулярам класти стіни, розвантажував будівельний ліс, виконував інші невідкладні завдання.

Всі боролися за те, щоб у короткий строк відбудувати електростанцію і пустити в дію.

В 1951 році М. С. Волкова призвали до лав Радянської Армії. Службу проходив в інженерно-технічних військах. Коли в 1954 році повернувся з армії, знову пішов на рідне підприємство. Вибір зробив остаточно і на все життя.

В 1958 році одружився з веселою, роботящою дівчиною Галиною, яка працювала на електростанції мотористом паливоподачі. Так і працюють поряд вже багато років.

Начальник електроцеху А. В. Біркін так характеризує невтомного трудівника.

— На Миколу Сергійовича Волкова я можу покластися у будь-якій ситуації — не підведе. Він може підмінити будь-якого робітника цеху.

Портрет М. С. Волкова неодноразово заносився на Дошку пошани підприємства. Микола Сергійович бере активну участь в громадському житті підприємства. Він член добровільної народної дружини.

37 років невтомної трудової діяльності на одному підприємстві. Є на кого рівнятись молодим виробничникам.

В. ВОЛОДІН.

З ХЛІБОРОБСЬКОЇ ДИНАСТІЇ

У СІМ'Ї Івана Івановича та Ганни Іванівни Винників зросли два сини: Микола і Олександр. В дитинстві обидва любили працювати в степу поруч з батьком, механізатором Гайового відділка Шарівського бурякорадгоспу. Це і вплинуло на вибір професії. Микола і Олександр залишились працювати в рідному селі. Обидва обрали спеціальність механізатора широкого профілю.

Найпершим помічником і наставником у хлопців був батько. У нього великий хліборобський досвід. Двадцять п'ять років трудиться механізатором, любить техніку.

До служби в армії Олександр працював у Гайовому трактористом. Він запевнив своїх побратимів, що після служби повернеться у колектив механізаторів.

Микола ще школярем працював у батька помічником комбайнера. До душі припала робота. Проявляв неабияку завзятість і кмітливість.

Якось бригадир механізаторів кавалер орденів Леніна та Трудового Червоного Прапора М. І. Прохач залюбувався, як водить хлопець хлібним полем зернозбиральний комбайн. Коли закінчились жнива, бригадир по-батьківськи запитав Миколу:

— Подобається робота на комбайні?

Хлопець у відповідь кивнув головою.

— То може в профтехучилище поїдеш? Я з директором радгоспу поговорю. Думаю, дадуть тобі направлення.

Восени батьки проводжали сина в Лозовське сільське профтехучилище на Харківщині. Повернувся хлопець в радгосп з посвідченням механізатора широкого профілю. Уже шості жнива закінчив Микола. Зростає професійна майстерність. Молодий механізатор не поступається досвідченим комбайнерам. Минулого року, наприклад, Микола виборов першість серед комсомольсько - молодіжних екіпажів радгоспу.

Цього року в житті Миколи Винника сталися дві пам'ятні події. Незадовго до жнив комуністи радгоспу прийняли його кандидатом в члени партії. На зборах він запевнив, що працюватиме по-комуністичному, високопродуктивно. І слова дотримав. Він намолотив 8115 центнерів зерна. Їздив допомагати збирати врожай у радгосп імені Карла Маркса Долинського району. Коли повернувся додому, став молотити насінники цукрових буряків. І на цій роботі в числі перших — відвантажив на тік близько 700 центнерів насіння.

Особливі для Миколи цьогорічні жнива й тим що помічником у нього працював батько — Іван Іванович.

Комсомолець шофер В. Гриценко відвозив зерно від сімейного комбайна.

— Трудолюбиві механізатори, — говорить водій — З ними працювати легко, цікаво. І допоможуть, і добру пораду дадуть.

Відшуміли жнива на шарівських полях. Зупинились зернозбиральні агрегати. Але роботи в комбайнерів не зменшилось. Микола Іванович очистив машину від полинних решток і почав готувати до жнив наступного року. Згодом він пересяде на трактор — підніматиме зяб, перевозитиме дари осіннього поля.

Не тільки в роботі, а й в побуті служить прикладом Микола Винник. Він разом з дружиною Наташею, робітницею радгоспу, виховує двох дітей.

Дружна хліборобська династія Винників. Інтереси держави, нашого суспільства члени родини ставлять вище особистих.

А. ВОГАЧОВ,
сількор.

Механізатор—центральна фігура на селі

З ПЕРШОВЕРЕСНЕМ, ДРУЗІ!

У новій школі

Наші інтерв'ю

Великий Жовтень у минулому році для педагогічного колективу та учнів Олександрівської середньої школи приніс подвійну радість. Тоді вони відсвяткували новосілля.

З чим же вчителі та учні прийшли до нинішнього навчального року? Про це розповів нашому кореспонденту Н. Ларіній директор школи Віктор Олександрович Бесарабов.

— Приміщення школи повністю підготовлене. Відремонтовано кімнати, кабінети поповнились навчальними посібниками.

Так, кабінет російської мови та літератури збагатився роздатковим матеріалом. Тут працює заслужена вчителька УРСР комуніст Емілія Миколаївна Колісник. 27 років вона віддала вихованню підростаючого покоління. Але кожний першовересневий дзвінок до глибини душі хвилює педагога. Поруч з Емілією Миколаївною сумлінно трудяться ветеран праці Ада Матвіївна Чугуй, а також і молоді педагоги. Серед них Тамара Борисівна Ніколенко — вчителька фізики. Під час відпустки її часто можна було бачити у фізлабораторії. Поряд з нею працювали учні 10-го класу Ліда Верпека, Володя Руденко, Іван Кошеленко.

Вчителька математики Валентина Микитівна Бондаренко разом з учнями працює над створенням кімнати - музею Володимира Ілліча Леніна. Передбачено обладнання кабінету профорієнтації.

Школярі кожного року допомагають колгоспникам збирати врожай. Тому й не дивно, що після закінчення десятирічки Станіслав Бойченко, Євген Кобель, Микола Шевцов, Віктор Бабич залишились працювати у рідному колгоспі.

Але поряд з досягнутим, відчутні й недоліки. Потребує ремонту спортивний зал. Варто краще обладнати кабінети історії, української мови та літератури, хімії та біології. На це звернемо увагу в період навчального року.



Під час літніх канікул учні шкіл міста відпочивали в піонерському таборі «Чайка». Весело провели свій відпочинок тут учні Пантаївської школи - інтернату Інна Перець, Світлана Пашкова, Тетяна Родічкіна, Аня Кану, Олена Рябоконь. Всі вони подружили з головою ради дружини Вітою Третяковою — ученицею СШ № 6 та з іншими товаришами. Сьогодні з новими силами вони прийшли до школи.

Фото М. Пальчика.

Навчальний телецентр

В Олександрійській середній школі № 1 вже давно запроваджено кабінетну систему навчання.

Та система кабінетного навчання має ще багато інших невикористаних резервів. У школі вирішили створити власний навчальний телевізійний центр. Трансляцією тут буде охоплено 28 предметних кабінетів: української та російської мови, історії, географії, математики. Поки що учителі та учні спільними зусиллями ведуть монтажні роботи, встановлюють апаратуру. До речі, телевізійну установку школі передали їхні шефи — завод підйомно-транспортного устаткування. 7 телевізорів уже надійшло зі школи-інтернату. Посильну допомогу надає школі колектив розрізу «Морозівський».

Ініціатором цього заходу є учитель фізики Ростислав Степанович Тарасенко. Разом з учнями 9-х класів він розробив власну конструкторську схему, яку успішно зараз втілює на практиці. Робота над створенням телецентру має завершитися до кінця вересня. Буде подаватися 2 навчальні програми.

О. ЛИСЯК.

МАЛЮНОК НА АСФАЛЬТІ

На учбово-виробничому підприємстві УТОС відбувся конкурс малюнка на асфальті для дітей. Девіз конкурсу—«Віддамо Земну кулю дітям». Перше місце серед дошкільнят зайняв Роман Веременко за малюнок «Миру — мир», друге — Віта Антонова за малюнок «Біліє парус в морі голубім».

Серед школярів 1—4 класів на першому місці Олег Клантенко, на другому — Наташа Чубова.

Перше місце серед учнів 5—7 класів присуджено Л. Федорченко, друге —О. Обертас.

В. КОНДРАТОВА.

Вірність мрії

«Буду вчителькою», так вирішила ще в школі Людмила Власенко і свою мрію здійснила.

Швидко збіг час навчання. Випускниця Кіровоградського педагогічного інституту Людмила Миколаївна Власенко приїхала працювати в міську середню школу № 15.

Тепло зустрів педагогічний колектив молодого вчителя фізики. Батьківську турботу до себе відчула вона від директора школи Юрія Олександровича Буслова. Приємно працювати в такому колективі.

Полюбили вчительку школярі. Її уроки проходили цікаво. Крім цього, Людмила Миколаївна керує гуртком «Цікава фізика» у шостих класах.

Сумлінно виконувала громадські доручення, працювала пропагандистом гуртка «Наш Ленінський комсомол». Під час літніх канікул у піонерському шкільному таборі «Ластівка» була старшою піонервожатою. З великим бажанням відвідували діти цей табір. Добре підготовлені лінійки, цікаві ігри, змістовні бесіди завжди організовувала Людмила Миколаївна.

Л. М. Власенко заздалегідь готувалась до 1 вересня. Влітку виготовляла роздатковий матеріал, обновлювала наочність. Хороші слова про Людмилу Миколаївну почула я від її колег. «Піонери і комсомольці школи беруть за приклад сумлінну працю старшої товаришки», — сказала секретар партійної організації школи Р. Ю. Бабенко.

Н. МАХНАЧ.

За шкільними партами—шестиліткі

Своєчасним і надзвичайно важливим є рішення XXVI з'їзду КПРС про створення передумов для поступового переходу на навчання дітей з шестирічного віку в підготовчих класах загальноосвітніх шкіл. У нашій школі вже є такий клас. Працював він у минулому навчальному році.

Для роботи дирекція виділила окреме приміщення, в якому розмістили класну, ігрову кімнати та відпочивальню.

Суттєвою особливістю програм підготовчих класів є спрямування дітей на загальнорозвивальну підготовку до навчання в школі. В основу змісту роботи покладено формування у малят інтересу до знань, опанування основними навчальними діями, виховання морально - вольових якостей, забезпечення гармонійного розвитку дитячої особистості.

Такі принципи передбачено у змісті всіх предметних програм (навчання грамоти, математика, малювання, ліплення, аплікація, конструювання, фізична культура, рухливі ігри, музика, співи, ритміка), на цьому грунтується своєрідна програма виховної роботи.

Враховуючи вікові та психологічні особливості шестиліток (конкретність мислення, нестійка увага, емоційність), я звертала особливу увагу на підготовку дидактичного і демонстраційного матеріалу. Шість років — це вік, коли дитина пізнає світ переважно через гру. З неї починається трудова діяльність, ознайомлення з різними професіями. У грі формується відповідальність за колектив, за доручену справу.

І дуже добре, що 70 процентів навчального часу програмою відводиться на фізичне, моральне, естетичне і трудове виховання. Разом з тим передбачено заняття, що сприяють розумовому розвитку дитини.

Трудовий день ми починали з фіззарядки. Потім — уроки. Оскільки клас розміщений в окремому приміщенні, була змога подавати дзвінки за окремим розкладом. Після 20 хвилин занять — 5-хвилинні динамічні паузи. Перерви через кожні 45 хвилин. По закінченні чотирьох двадцятихвилинок дітям надавався годинний відпочинок. В основному це ігри на свіжому повітрі, заняття фізкультурою, конструюванням, малюванням, ліпленням. У четвер класних занять не було. Діти ходили на екскурсії, цільові прогулянки, відвідували кіно.

Для малят було організовано дворазове гаряче харчування. Післяобідній сон — дві години.

Рік роботи з шестилітками показав, що ця справа виправдує себе. Діти здобули певні знання і навички з усіх семи видів діяльності, опанували елементами аналізу, синтезу та порівняння мовних і математичних явищ.

Програма ознайомлення з навколишнім світом дає змогу виховувати у дітей любов до Батьківщини, засновника нашої партії і держави В. І. Леніна, прищеплювати дружні почуття до всіх народів Країни Рад. Культура поведінки моїх вихованців теж помітно зросла. Вони навчилися вмиватися, одягатися, бути акуратними, тримати в порядку шкільне приладдя, ввічливо запитувати і відповідати, поводитися в колективі і за столом, вітатися зі старшими, дякувати за увагу і допомогу та інше.

Вивчення вихованців, спостереження за ними дали цікавий матеріал, який допоміг виділити багато позитивних рис у шестиліток. Здебільшого діти з готовністю й сумлінно виконують доручення вчителя і вихователя, вміють і прагнуть дома виконувати посильну роботу: нагодувати кролів, попасти гусей, доглянути за молодшими членами сім'ї, прибрати в кімнаті.

Та є в нашій роботі ще ряд нерозв'язаних проблем: не вистачає м'якого і твердого інвентаря, постільної білизни, спеціальних меблів, які б відповідали віковим особливостям малят.

Питання підготовки дошкільнят до навчання набуло актуальності. Отже, перед нами, освітянами, поставлено надзвичайно важливе завдання. Успішно вирішити його—справа честі радянських педагогів.

Н. ПІВНЯК,
вчителька Новопразької восьмирічної школи № 1.

Підготувались заздалегідь

Затишно на подвір'ї Войнівського міжшкільного учбово - виробничого комбінату. Приміщення побілені, відремонтовані. Приведено в належний порядок всю територію комбінату, — а вона чимала —чотири гектари.

Ми в кабінеті профорієнтації. Все тут виблискує свіжою фарбою, поновлено стенди, поповнено унаочнення. Не можна не зупинитись біля стендів «Економіка країни і вибір професії» або «Соціалістичні зобов'язання трудящих Олександрійського району». Оформлені вони зі смаком.

Майстерні і лабораторії комбінату поповнилися інструментом, навчальними приладдями тощо.

У цьому комбінаті здобувають професії учні восьми шкіл району. В минулому навчальному році комбінат підготував 170 трактористів, шоферів, будівельників, столярів, швей, механізаторів для роботи на тваринницьких фермах.

О. ЄРЕМЕНКО.

ДО НАСТУПНОГО ЛІТА, „АЛТОС"

Трудове виховання — одна з складових частин навчально - виховного процесу. Ми прагнемо, щоб кожен учень нашої школи — від першокласника до десятикласника—займався посильною фізичною працею. Другий рік підряд школа займає перше місце по збиранню макулатури. За зібраний і зданий державі металолом школа одержала трактор, який ми подарували підшефному колгоспу імені Шевченка.

Старшокласники під час літніх канікул працювали на новобудовах міста. Діти також трудяться в майстернях, беруть участь у будівництві допоміжних приміщень.

Добре зарекомендував себе «АЛТОС» — табір праці і відпочинку старшокласників. Ідею створення його подали випускники 1972 року З допомогою шефів — трудівників електромеханічного заводу—табір обладнали в селі Попельнастому. І вже шість років він успішно працює, останні два роки —у дві зміни.

Відпочиває і працює в таборі 120 учнів старших класів. Бажаючих потрапити сюди багато. Діти подають заяви ще в березні-квітні. Комітет комсомолу уважно обговорює кожну кандидатуру.

Я шість років очолюю табір. Дві зміни працювала і в цьому році. Охоче трудилися в таборі вчителі Г. П. Сидорюк, С. В. Мірошниченко, Т. І. Зінченко. Цього літа з нами була і голова батьківського комітету школи Н. В. Лощенко.

Подобається тут дітям. Вони допомагали колгоспникам доглядати городні культури, заготовляли сіно, працювали на вівцеферме, на токах, на будівництві сільського Будинку культури.

Традиційними стали операції «Радість людям»—по наданню допомоги в особистому господарстві інвалідам війни та ветеранам праці. В гості до алтосівців приїжджали шефи — комсомольці електромеханічного заводу. Разом з ними організовували вечори відпочинку.

Кожен день у таборі заповнений потрібними і цікавими справами. Учні добре працюють і змістовно відпочивають. Цього літа наші школярі виконали в колгоспі робіт більш як на 18 тисяч карбованців. На наступний рік ми плануємо організувати роботу «Алтоса» в три зміни.

С. КОМПАНІЄЦЬ,
організатор позакласної та позашкільної виховної роботи СШ № 2.

Бесіда на міжнародні теми

По шляху миру і творення

Братні соціалістичні країни впевнено йдуть по шляху соціально - економічного розвитку, зміцнення єдності й згуртованості на непорушних принципах марксизму - ленінізму і соціалістичного інтернаціоналізму. Вони незмінно проводять погоджений зовнішньополітичний курс, спрямований на забезпечення миру і приборкання гонки озброєнь.

Новим підтвердженням вірності цьому курсові єднання соціалістичних держав, поглиблення їх співробітництва стали зустрічі Генерального секретаря ЦК КПРС, Голови Президії Верховної Ради СРСР Л. І. Брежнєва з партійно-державними керівниками Чехословаччини, Угорщини, Румунії, НДР, Болгарії, Монголії, Польщі, які відбулись у липні—серпні в Криму. Політбюро ЦК КПРС розглянуло підсумки кримських зустрічей, цілком і повністю схвалило діяльність товариша Л. І. Брежнєва.

Керівники партій і країн соціалістичної співдружності обговорювали в Криму широке коло питань дальшого поглиблення взаємного співробітництва в дусі рішень недавніх XXVI з'їзду КПРС і форумів братніх партій, у світлі дальшого здійснення Комплексної програми соціалістичної економічної інтеграції, десятиріччя з дня прийняття якої недавно відзначали країни — члени РЕВ. Це десятиріччя стало важливим етапом у житті братніх народів, періодом нагромадження досвіду погодженого розв'язання насущних господарських проблем. За темпами економічного зростання країни —члени РЕВ майже вдвоє випереджали капіталістичні держави.

Як зазначалось на дружніх зустрічах у Криму, тепер більшість соціалістичних країн ставить завдання інтенсифікації економіки. Це кардинальне завдання розв'язується як за рахунок національних зусиль, так і з допомогою реалізації програм спеціалізації та кооперування галузей матеріального виробництва, які Радянський Союз підписав з усіма європейськими країнами соціалістичної співдружності. У Криму було відзначено, що вміле використання можливостей міжнародного соціалістичного поділу праці є важливим резервом інтенсифікації народного господарства.

На зустрічах і переговорах у Криму підкреслювалось, що, наприклад, СРСР і ЧССР мають добрі передумови для розвитку кооперації в атомному машинобудуванні, випуску устаткування для добувної, легкої і харчової промисловості. Розвиток мікроелектроніки і роботобудування — важливі галузі спеціалізації та кооперування між СРСР і НДР. Крім того, НДР візьме участь у модернізації радянської легкої і харчової промисловості, а також у будівництві газопроводу та інших об'єктів на території СРСР, а Радянський Союз подасть технічну допомогу НДР у будівництві атомних і теплових електростанцій та інших підприємств.

Стала кооперація між СРСР і УНР налагодилась в автомобілебудуванні, а також у виробництві алюмінію на базі угорської сировини і радянської енергетики. Радянський Союз подасть допомогу Болгарії в розвитку металургії, а НРБ збільшить поставки в СРСР сільськогосподарської продукції. Участь Румунії в спорудженні газопроводу на території СРСР, Південно - Української атомної електростанції, підприємств по видобуванню залізної руди та інших об'єктів дасть їй змогу одержувати з Радянського Союзу додаткові кількості газу, електроенергії та іншої продукції.

Таким чином, досягнуті в Криму домовленості, їх здійснення справлять благотворний вплив на підвищення ефективності суспільного виробництва, якості роботи господарського механізму в соціалістичних країнах.

На переговорах у Криму відзначалось, що внаслідок ряду причин розвиток по висхідній лінії соціалістичних країн не обходиться без труднощів. З гострими кризовими явищами зіткнулась Народна Польща. Внутрішні і зовнішні вороги соціалізму намагаються недопустити стабілізації обстановки в цій країні, підірвати основи соціалістичного розвитку в Польщі.

Кримські зустрічі нинішнього року проходили в період, коли з вини мілітаристських кіл США та інших країн НАТО ускладнилась міжнародна обстановка. Свідчення цього — рішення НАТО про виробництво і розміщення американської ракетно-ядерної зброї середньої дальності в Західній Європі, зловісне рішення американської адміністрації про виробництво нейтронної бомби та інші фактори, що відображають курс імперіалістичних кіл на нагнітання напруженості.

В цих умовах особливого значення набуває висунута XXVI з'їздом КПРС Програма миру на 80-і роки. Керівники братніх партій і країн соціалістичної співдружності підтвердили в Криму, що готові до діалогу і співробітництва з усіма силами, яким дорогі мир та безпека народів.

І. МАСЛЕННИКОВ.
(ТАРС).

Громадські приймальні

В громадській приймальні редакції газети «Ленінський прапор» в сел. Нова Прага у вересні відвідувачів прийматимуть:

1 —Толмач К. П.
2 —Журавльов А. П.
3 —Кузьменко А. Г.
4 —Довгий Г. О.
7 —Талишев М. І.
9 —Кравцов М. П.
11 —Кошовий П. Т.
14 —Лотов Г. З.
16 —Крупський Л. Я.
18 —Люльков В. Т.
21 —Пинькало Є. М.
23 —Чернов В. К.
24 —Носик І. К.
25 —Оводенко П. І.
28 —Скорик І. А.
30 —Залевський І. Ф.

* * *

В громадській приймальні редакції газети «Ленінський прапор» в сел. Димитрово у вересні відвідувачів прийматимуть:

2, 18—Горобець Г. В.
4, 21—Калашніков С. Д.
7, 23—Пастухова М. Д.
9, 25—Фомічов П. П.
11 —Чубенко К. П.
14, 28—Шанюк М. О.
16, 30—Щербова Н. І.

Громадська приймальна працює з 10 до 13 години в приміщенні селищної Ради народних депутатів.

На голубому екрані

ВІВТОРОК, 1 ВЕРЕСНЯ

9.05 Ф. Шіллер. «Дон Карлос». Фільм - вистава. По закінченні—Новини.
14.30 Новини.
14.50 Документальні фільми.
15.25 С. Михалков. «Я теж був маленьким».
16.25 Грає Р. Катилюс (скрипка).
17.00 «Стахановці». Телерис.
17.45 «Здрастуй, школо!». Концерт.
18.15 До початку нового навчального року в системі професійно-технічної освіти. В передачі бере участь голова Держкомітету СРСР по професійно-технічній освіті О. Булгаков.
18.45 Сьогодні у світі.
19.00 Життя науки.
19.30 Пісні М. Таривердієва у виконанні тріо «Меридіан».
19.40 Прем'єра художнього телефільму «Кеті, вернись додому» (Англія).
21.00 Програма «Час».
21.35 До відкриття III Московської міжнародної книжкової виставки-ярмарки. Прем'єра документального телефільму «Подорож книги».
22.25 Сьогодні у світі.
22.40 Прем'єра фільму-концерту «Останньою весною...».

СЕРЕДА, 2 ВЕРЕСНЯ

9.35 Художній телефільм «Кеті, вернись додому!». (Англія).
10.55 Концерт Московського камерного хору.
11.30 Документальні телефільми.
14.30 Новини.
14.50 Документальні фільми «Я знаю—місто буде».
15.30 «Юнацька симфонія». Фільм-балет на музику Ж. Бізе.
16.00 Відгукніться, сурмачі!
16.45 До національного свята Соціалістичної Республіки В'єтнам — Дня проголошення республіки. Кінопрограма.
17.15 Концерт ансамблю «Молодість» (В'єтнам).
17.45 Академія медичних наук СРСР.
18.45 Сьогодні у світі.
19.00 Міжнародний турнір з хокею «Кубок Канади»: збірна СРСР — збірна ЧССР.
21.00 Програма «Час».
21.35 «Що? Де? Коли?». Телевікторина. (22.15 Сьогодні у світі).
22.50 Чемпіонат світу з велосипедного спорту. Трек.

ЧЕТВЕР, 3 ВЕРЕСНЯ

9.50 Клуб кіноподорожей.
14.30 Новини.
14.50 Документальні телефільми.
15.45 Сторінки творчості письменника Д. Фурманова.
16.35 Шахова школа.
17.05 М. Мясковський. Симфонія № 27.
17.45 До 60-річчя Кабардино-Балкарської АРСР. Прем'єра документального телефільму «Моя Кабардино-Балкарія».
18.15 Концерт майстрів мистецтв Кабардино-Балкарської АРСР.
18.45 Сьогодні у світі.
19.00 Подвиг.
19.45 Економіка повинна бути економною.
19.55 Прем'єра художнього телефільму «Структура моменту». 1 і 2 серії. (21.00 Програма «Час»).
22.40 Сьогодні у світі.
22.55 Чемпіонат світу з велосипедного спорту. Трек.

Редактор
Х. СОКОЛОВСЬКИЙ.

Оголошення, довідки

ДО ВІДОМА ПЕРЕДПЛАТНИКІВ

З 1 вересня 1981 року розпочалася передплата періодичних видань на 1982 рік і закінчиться 31 жовтня ц. р.

Річна передплатна ціна на міськрайонну газету «Ленінський прапор» 4 крб. 20 коп.

СОЮЗДРУК.

НОВОСТВОРЕНОМУ УПРАВЛІННЮ ПО МОНТАЖУ, ДЕМОНТАЖУ І РЕМОНТУ ГІРНИЧОШАХТНОГО ОБЛАДНАННЯ
потрібні на роботу:

ЕЛЕКТРОГАЗОЗВАРЮВАЛЬНИКИ,
ЕЛЕКТРОЗВАРЮВАЛЬНИКИ,
СЛЮСАРІ ПО РЕМОНТУ І МОНТАЖУ обладнання в розрізах і шахтах,
ГАЗОБЕНЗОРІЗАЛЬНИКИ,
ЕЛЕКТРОСЛЮСАРІ,
ТОКАРІ ПО МЕТАЛУ,
МУЛЯРИ,
БЕТОННИКИ,
ТЕСЛЯРІ.

Запрошуються робітники без спеціальності для навчання через учбово-курсовий комбінат.

Оплата праці відрядно-преміальна.

За довідками звертатися у відділення по працевлаштуванню на адресу: 317900, м. Олександрія, вул. Шевченка, 91 та у відділ кадрів на адресу: м. Олександрія, пр. Леніна, 191 (територія рудоремонтного заводу). Телефон 53-2-32.

АДМІНІСТРАЦІЯ.

ОЛЕКСАНДРІЙСЬКОМУ РАЙПОБУТКОМБІНАТУ ПОТРІБНІ НА РОБОТУ:

ГОЛОВНИЙ БУХГАЛТЕР,
КАСИР,
КАСИРИ-ПРИЙМАЛЬНИКИ,
МАЛЯРИ-ШТУКАТУРИ,
ГАЗОЕЛЕКТРОЗВАРЮВАЛЬНИКИ,
ШОФЕРИ,
МАЙСТРИ АБО УЧНІ ПО ПОШИТТЮ ОДЯГУ,
СТОЛЯРИ,
МЕХАНІК ПО РЕМОНТУ ШВЕЙНОГО ОБЛАДНАННЯ,
ТРАКТОРИСТИ,
РІЗНОРОБОЧІ.

За довідками звертатися на адресу: 317928, м. Олександрія, пр. Леніна, 162-а, у відділ кадрів.

АДМІНІСТРАЦІЯ.

РЕСТОРАНУ «СВІТАНОК»
ТЕРМІНОВО ПОТРІБНІ НА РОБОТУ:

ВАНТАЖНИКИ-ЕКСПЕДИТОРИ,
МИЙНИКИ ПОСУДУ,
КОНДИТЕРИ.

ДИРЕКЦІЯ.

МІСЬКЕ ПРОФТЕХУЧИЛИЩЕ № 5
проводить додатковий набір по професіях:

ШОФЕР для роботи на автомобілях МАЗ, БєлАЗ. Стипендія 75 крб. Строк навчання 6 місяців,

МАШИНІСТ ЕЛЕКТРОВОЗА. Стипендія 92 крб. Строк навчання 8 місяців.

Приймаються випускники 10-х класів та особи, що повернулися з лав Радянської Армії.

Адреса училища: 317915, сел. Димитрово, вул. Трудових резервів, 23. Телефон 52-4-63.

ДИРЕКЦІЯ.

ОЛЕКСАНДРІЙСЬКОМУ ПИВЗАВОДУ ТЕРМІНОВО ПОТРІБНІ НА РОБОТУ:

РОБІТНИКИ В ЦЕХ РОЗЛИВУ ПИВА,
ВАНТАЖНИКИ,
СЛЮСАРІ-РЕМОНТНИКИ,
ЕЛЕКТРОСЛЮСАРІ,
ШОФЕРИ,
ПРИЙМАЛЬНИК ТАРИ,
ДВІРНИК,
НАЛАДЧИКИ ЛІНІЇ ЦЕХУ РОЗЛИВУ,
ТОКАР,
СТАРШИЙ БУХГАЛТЕР НА ПРАВАХ ГОЛОВНОГО,
СТАРШІ МАЙСТРИ.

За довідками звертатися у відділення по працевлаштуванню на адресу: 317900, м. Олександрія, вул. Шевченка, 91 та у відділ кадрів заводу.

АДМІНІСТРАЦІЯ.

Адміністрація, партійна та профспілкова організації виробничого об'єднання «Олександріявугілля» висловлюють глибоке співчуття технічному директору Кривашову Едуарду Миколайовичу з приводу смерті його батька

МИКОЛИ ЯКОВИЧА.

«ЛЕНИНСКОЕ ЗНАМЯ» — орган Александрийских городского и районного комитетов Компартии Украины, городского и районного Советов народных депутатов Кировоградской области (выходит на украинском языке).

АДРЕСА РЕДАКЦІЇ: Індекс 317900, м. Олександрія, вул. Шевченка, 74,

ТЕЛЕФОНИ: редактора — 2-23-45 відділів: партійного життя — 2-24-33, промисловості — 2-36-63, сільського господарства—2-27-93, відповідального секретаря — 2-35-63, відділу листів — 2-01-43, приймальні — 2-22-32, бухгалтера — 2-27-93.

Олександрійська міська друкарня Кіровоградського облуправління у справах видавництв, поліграфії і книжкової торгівлі. м. Олександрія, вул. Шевченка, 81.
Індекс 62065. Спосіб друку високий. Телефони: 2-31-35, 2-34-70. Тираж 27850. Обсяг 1 друк. арк. Зам. № 5881.

ПРОЛЕТАРІ ВСІХ КРАЇН, ЄДНАЙТЕСЯ!

ГАЗЕТА НАГОРОДЖЕНА ПОЧЕСНОЮ ГРАМОТОЮ ПРЕЗИДІЇ ВЕРХОВНОЇ РАДИ УРСР

Ленінський прапор

ОРГАН ОЛЕКСАНДРІЙСЬКИХ МІСЬКОГО ТА РАЙОННОГО КОМІТЕТІВ КОМПАРТІЇ УКРАЇНИ, МІСЬКОЇ ТА РАЙОННОЇ РАД НАРОДНИХ ДЕПУТАТІВ КІРОВОГРАДСЬКОЇ ОБЛАСТІ

Вересень
2
Середа
1981
№ 141 (9165)
Ціна 2 коп.
Газета виходить у вівторок, середу, п'ятницю, суботу.

ГАЗЕТА ВИДАЄТЬСЯ З 26 БЕРЕЗНЯ 1919 РОКУ

Людина поскаржилась

ЦУЙНЕ, уважне ставлення до листів, прохань і скарг громадян кожен партійний працівник, кожен керівник повинен розглядати як свій обов'язок перед партією, перед народом, наголошував у Звітній доповіді ЦК КПРС XXVI з'їзду партії Л. І. Брежнєв. Виключно важливого значення надає партія роботі з листами і скаргами трудящих.

Щодня до редакції нашої газети надходять десятки листів, пропозицій, зауважень і скарг. Тільки за вісім місяців цього року редакція отримала близько 600 скарг від мешканців міста та району. Часто люди заходять і з усними заявами та скаргами в громадські приймальні редакції, які працюють в Олександрії, в селищах Димитрово і Нова Прага, в селі Червона Кам'янка. Найчастіше відвідувачі і автори листів скаржаться на порушення правил радянської торгівлі, незадовільну роботу автотранспорту, недоліки в роботі житлово-експлуатаційних контор, невчасне завезення балонів з газом тощо.

Треба сказати, що в переважній більшості претензії трудящих справедливі. Редакція щомісяця інформує про кількість та зміст скарг міський і районний комітети Компартії України, прагне, щоб по кожній скарзі вживалися заходи. Та інколи керівні працівники підприємств чи організацій ставляться до сигналів трудящих формально. Дехто надсилає до редакції не повідомлення про вжиття заходів, а бюрократичні відписки. Багато нарікань надходить останнім часом на незадовільний рух автобусів. Група пасажирів в листі до редакції розповідала про те, що часто порушується графік руху автобуса на маршруті № 20. Редакція направляла цю скаргу для вжиття заходів адміністрації АТП № 10011. Начальник відділу експлуатації цього підприємства В. Г. Десненко безтурботно відписався. А про те, що зроблено для налагодження руху автобусів, не сказав жодного слова. Формально відписався цей керівник і на скаргу І. Ф. Проньки з селища Димитрово. Звичайно, такі відписки керівників породжують нові скарги трудящих у вищі інстанції.

Чимало недоліків допускають працівники контори «Міжрайгаз». Як же в цій установі працюють з листами та усними заявами трудящих? Скарги реєструють в журналі. З початку року тут зареєстровано 23 скарги. Переважну більшість з них переслали з виконкому міськради народних депутатів та редакції. Якщо вірити записам, всі скарги перевірені відповідальними працівниками контори вчасно, авторам їх дано відповіді. А з організацією особистого прийому громадян тут не все гаразд. За словами головного інженера Г. М. Мелейка щодня на прийом приходять десятки мешканців міста, але журналу обліку відвідувачів тут не ведуть. Тому й не можна перевірити, як керівники «Міжрайгазу» прислуховуються до зауважень та пропозицій трудящих.

Партія і уряд особливу увагу приділяють задоволенню запитів інвалідів Великої Вітчизняної війни. Вони в нашій країні користуються великими пільгами. Та на деяких підприємствах, в господарствах по бюрократичному ставляться до запитів цих шановних людей. В Протопопівці живе інвалід Великої Вітчизняної війни П. М. Дударенко. Мешкає він у колгоспній хаті, яка потребує невідкладного ремонту. Пантелій Михайлович не раз звертався до правління колгоспу з проханням, щоб відремонтували оселю, та голова колгоспу Т. О. Кукуруза відмахується, не турбується про ремонт житла.

Безвідповідально ставляться до заяв та скарг трудящих також керівники колгоспів «Перемога», імені Калініна, Куколівської сільської Ради, районного комбінату комунальних підприємств, міжгосподарської будівельної організації. Цим та іншим керівникам варто нагадати слова з Указу Президії Верховної Ради СРСР про те, що заяви і скарги в усіх органах повинні вирішуватись в строк до одного місяця, а ті, що не вимагають додаткового вивчення і перевірки — невідкладно, але в усякому разі не пізніше 15 днів з дня надходження їх в орган, зобов'язаний вирішити питання по суті.

Осіннім польовим роботам — єдиний комплекс

Квіти — буряководам

Члени ланки, яку очолює Віра Варяниця з колгоспу імені Фрунзе, знову вийшли на бурякову плантацію.

Солодкі корені почав копати комбайнер комуніст В. Коваленко, який працює на шестирядковому бурякозбиральному агрегаті РКС-6. Включились в роботу і механізатори О. Пиндик та В. Желізний. Вони відвозять буряки, гичку та виконують інші роботи.

Незважаючи на сухе літо, врожай виростили непоганий. За підрахунками кожний гектар видасть 240 центнерів коренів при плані 219 центнерів по колгоспу.

Буряківники з перших днів розгорнули соціалістичне змагання за вчасне і якісне збирання врожаю. Їх мета викопати корені на 150-гектарній площі до 20 жовтня і до 1 листопада весь урожай перевезти на Щасливський бурякоприймальний пункт.

Продаж буряків розпочато. Перші тонни на бурякоприймальний пункт доставив шофер комуніст О. Приходько і одержав квитанцію за № 1. Колектив пункту вручив водію квіти.

Г. САВЧЕНКО,
сількор.

Ожили плантації

В обох відділках колгоспу «Заповіт Леніна» розпочато копання цукрових буряків. Вивели свої агрегати КСТ-3А на плантації цукрової сировини комбайнери А. К. Штефа та В. П. Тригубенко.

За перші дні механізатори зібрали врожай з площі близько десяти гектарів. Колгосп розпочав доставку коренів на призаводський бурякоприймальний пункт.

О. МИСЛЮК,
головний агроном.

Практичний семінар

Днями в Будинку культури колгоспу «Червоний прапор» відбувся практичний семінар керівників колгоспів та радгоспів району з питань організованого проведення комплексу осінньо - польових робіт. Його відкрив перший секретар райкому Компартії України Ю. Г. Петренко.

Начальник районного управління сільського господарства І. С. Бенько зробив інформацію про хід польових робіт, дав поради про організацію збирання цукрових буряків. Бурякові плантації в цьому році забур'янені. Тому слід скосити бур'яни і використати їх на корм худобі. Перед копанням коренів необхідно провести спушування міжрядь. Вивезення буряків на цукрозавод та бурякоприймальні пункти треба організувати в дві зміни.

Повільно в районі проходить збирання круп'яних культур. Так, в колгоспах імені Свердлова, імені Карла Маркса, імені Димитрова, радгоспі імені Гагаріна до цього часу не приступили до обмолоту проса. В ряді господарств зволікають збирання гречки, насінників багаторічних трав. Низькими темпами проходить збирання овочів та картоплі.

Нині гаряча пора у сівачів. Проте в колгоспі імені Шевченка, кінзаводі, радгоспі імені Гагаріна до цього часу не доведено насіння до посівних кондицій першого класу.

Голова правління колгоспу «Червоний прапор» О. С. Ткачов поділився досвідом закладання силосу з кошиків соняшнику.

На семінарі виступив з промовою голова райвиконкому О. М. Сергатий.

В. СОКОЛОВ.



Комуніст П. К. Тарнавський двадцять сім років працює машиністом локомотива. Петро Кіндратович перевозить паливо з вугільного розрізу «Морозівський». Планові завдання завжди перевиконує. Йому присвоєно звання «Кращий за професією».

На знімку: кавалер ордена Трудового Червоного Прапора П. К. ТАРНАВСЬКИЙ.

Фото М. Пальчика.

Правофлангова

Першість в соціалістичному змаганні серед доярок молочнотоварної ферми № 1 радгоспу імені Гагаріна утримує ударник комуністичної праці Н. П. Вакуленко. Доярка сумлінно виконує поради зооветспеціалістів, завжди дотримується розпорядку дня, дбайливо доглядає корів.

Ніна Прокопівна нині щодня надоює по 8,8 кілограма молока від корови.

М. ТАРАНЕЦЬ.

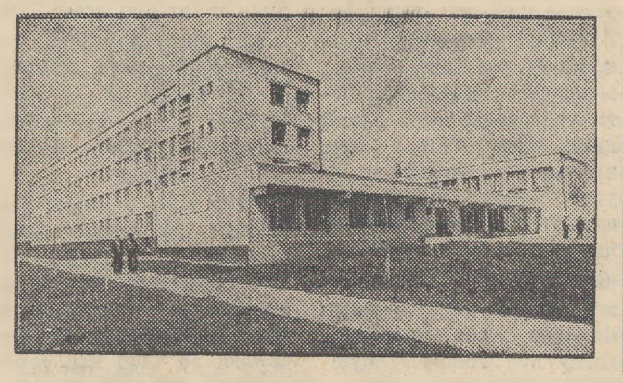

ЧЕРНІВЕЦЬКА ОБЛАСТЬ. Новий комплекс Глибоцького сільського профтехучилища № 2 виріс на околиці районного центру. В розпорядженні майбутніх механізаторів меліоративних робіт — навчальний корпус, майстерні, їдальня, актовий зал, гуртожиток, спортмайданчики.

На знімку: навчальний корпус.

(Фотохроніка РАТАУ).

Надпланова продукція

Високопродуктивно працює колектив розчинно-бетонного цеху заводу залізобетонних виробів під керівництвом В. К. Василенка. З початку року він видав товарної продукції на 562 тисячі карбованців при плані 440 тисяч.

Завдання восьми місяців по випуску бетону бригада Л. В. Товстовяк перевершила більш як на третину. На її надплановому рахунку 6 тисяч кубометрів продукції.

З випередженням графіка трудиться і бригада по приготуванню розчину, яку очолює Г. М. Комлик.

Т. ХЕЙФІЦ.

СВЯТО ЗНАНЬ

Справді по-святковому пройшла лінійка в ССПТУ № 3, приурочена початку нового навчального року. 700 учнів вишикувались на подвір'ї закладу.

Директор училища М. П. Пиріг розповів про завдання, які стоять перед учнями у новому навчальному році, поздоровив їх з початком занять, побажав успіхів у навчанні.

Учні Людмила Волощук, Тетяна Гугленко у слові-відповіді пообіцяли добре вчитися, продовжувати традиції училища.

Учні поклали квіти до пам'ятника В. І. Леніну.

Ленінський урок «В єдності з партією, в її керівництві — сила народу» провели Герой Соціалістичної Праці Д. О. Белолапотков, учасник Великої Вітчизняної війни Д. В. Какулін та інші.

Після занять на спортивних майданчиках відбулися змагання, ігри.

В. КРУПНИК.

РАДЯНСЬКИЙ СПОСІБ ЖИТТЯ

Закоханий в роботу

Нещодавно Євдоким Якимович Трибунський відзначив свій сімдесятилітній ювілей. Ось уже тридцять п'ять років трудиться ветеран шофером у радгоспі «Шарівський». А всього за його плечима майже сорок п'ять років роботи за кермом автомашини.

Не розлучався з технікою і в роки Великої Вітчизняної війни. Сотні тисяч кілометрів проїхав він по фронтових дорогах! Сміливість, відважність, пристрасна любов до Батьківщини — такі риси притаманні були бійцеві у тяжкі роки оборони країни від німецько-фашистських загарбників. За ратні подвиги він нагороджений орденом Червоної Зірки, медалями «За відвагу», «За здобуття Відня» та ін.

Справжній гарт, бойовитість та закоханість в роботу характеризують Є. Я. Трибунського і сьогодні.

Євдоким Якимович — відверта і щира людина, активний наставник молоді. Про нього тепло розповідає голова профспілкового комітету господарства, делегат XXIII з'їзду комсомолу України та XI Всесвітнього фестивалю молоді і студентів А. Л. Ясинський.

— Коли моя трудова біографія тільки-но розпочиналася, то Є. Я. Трибунський вже мав понад 30 років трудового стажу. Я радий, що після закінчення курсів шоферів першим моїм наставником був Якимович. Досвідчений шофер навчав, як треба жити і працювати, щоб поважали тебе люди, щоб завжди бути в перших рядах будівників комунізму.

Таких учнів у Євдокима Якимовича багато. Всі вони тепер шановані люди радгоспу. Розпочинав свої перші кроки під наставництвом Є. Я. Трибунського бригадир тракторної бригади, кавалер орденів Леніна і Трудового Червоного Прапора М. І. Прохач. Відрадно, що хліборобби бригади, яку очолює Микола Іванович, працюють з вогником. В цьому році, наприклад, вони першими в господарстві завершили збирання хлібів і найвищий урожай вибороли — по 38 центнерів зерна з гектара.

Радісно сьогодні на серці в Якимовича за успіхи своїх побратимів. Скільки механізаторів у свій час пройшло його школу. В наставника вони вчились любити свій рідний край, працювати на совість.

Євдоким Якимович з дружиною Фросиною Семенівною виховали п'ятьох синів. Всі мають свої сім'ї. Четверо з них стали членами ленінської партії.

Тіснувато в оселі старого Трибунського, коли з'їдеться в гості його рідня. А в дідуся й бабусі вже є 10 онуків.

Діти й онуки пишаються Євдокимом Якимовичем. Адже він ударник комуністичної праці. Йому присвоєно почесне звання «Майстер — золоті руки». До бойових нагород приєдналась медаль «Ветеран праці».

Багата і прекрасна трудова біографія Євдокима Якимовича. Подумки гортаючи її сторінки, мимоволі пригадуються слова Л. Толстого: «Життя кожної людини — це не написана книга».

М. ВЛАДОВ.

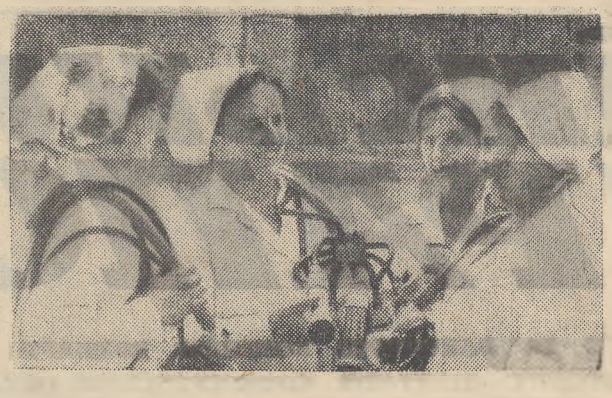

ЛЬВІВСЬКА ОБЛАСТЬ. Справжнім майстром, новатором тваринництва зарекомендувала себе оператор машинного доїння корів радгоспу «Вінниківський» Пустомитівського району, Герой Соціалістичної Праці Ганна Степанівна Дорощак. У першому півріччі вона надоїла близько трьох тисяч кілограмів молока від кожної з 50 закріплених за нею корів. Середньодобові надої від кожної корови тепер становлять 16 кілограмів.

Багато доярок з інших господарств побували у Ганни Степанівни на заняттях районної школи.

На знімку: Г. С. Дорощак (друга ліворуч) з своїми вихованками, дочкою Я. С. Стефанишин, операторами О. В. Бурак і О. І. Мамицею.

Фото В. ПЕСЛЯКА. (Фотохроніка РАТАУ).

Овочі з „індустріального" городу

У зону гарантованого виробництва овочів перетворюються плантації найбільшого в республіці виробничого аграрно-промислового об'єднання «Одесаплодоовочпром». Свіжу вітамінну продукцію тепер постачають населенню обласного центру протягом року. Солідну прибавку врожаю забезпечать фірмі в цьому році індустріальні плантації, що розкинулися майже на двох тисячах гектарів.

Масштаби цих посівів наперед визначив високий ефект нової технології вирощування овочів. У радгоспах об'єднання, де вона «опрацьовувалась», майже подвоїлася врожайна сила гектара, значно знижена собівартість продукції, підвищилась її рентабельність. Тепер індустріальний город овочевої фірми — найбільший на Україні.

— Без затрат ручної праці ми нині вирощуємо кожний шостий гектар помідорів, які займають майже половину плантацій об'єднання, — говорить головний агроном «Одесаплодоовочпрому» Б. В. Маляєв. — Нова технологія запроваджується також на посівах моркви, цибулі, вперше — на пусти й огірків. З часом вона застосовуватиметься на посівах усіх без винятку культур. З кожного гектара індустріальних масивів сподіваємося зібрати не менш як 300—400 центнерів овочів.

Прогресивну технологію землероби підкріпили новими високоврожайними сортами. Так, на більшій частині томатних плантацій ростуть овочі, спеціально призначені для машинного збирання. Вперше на поля вийшов сорт «світанок». Він високопродуктивний і, що особливо цінно, достигає на два тижні раніше поширеного сорту томатів «київський-139». Це дасть змогу в гарячий час збирання рівномірно завантажувати продукцією торговельні підприємства, не створювати заторів біля консервних цехів і заводів.

Індустріальна технологія відкрила шляхи збільшення виробництва овочів. Але, як відзначалося на XXVI з'їзді КПРС, їх середньорічне споживання на душу населення зростає повільніше, ніж виробництво. І основна причина цього — втрати. Трудівники «Одесаплодоовочпрому» подбали про те, щоб уникнути їх при збиранні і транспортуванні. Особлива увага відводиться переробці продукції. Взято курс, зокрема, на те, щоб основну частину врожаю переробляти безпосередньо в господарствах. У першу чергу мова йде про помідори з промислових плантацій, що потребують спеціального устаткування для переробки. Багато щодо цього вже зроблено. Так, у радгоспі «Україна» став до ладу завод, який працюватиме на сировині з «індустріального» городу.

Всього в першому році одинадцятої п'ятирічки трудівники «Одесаплодоовочпрому» зобов'язалися виробити 220 тисяч тонн овочів — на шість тисяч тонн більше, ніж торік.

Л. НОВИЦЬКА,
кор. РАТАУ.

Вісті з Михайлівки

НА СЕСІЇ СІЛЬСЬКОЇ РАДИ

Нещодавно відбулась чергова сесія сільської Ради народних депутатів. Із звітом про роботу виконкому за минуле півріччя виступив голова виконавчого комітету М. Ф. Солод.

На сесії заслухано звіт голови постійної соціально - культурної комісії депутата К. В. Цапковатої. Роботу комісії визнано задовільною.

В обговоренні питань взяли участь голова колгоспу «Росія» А. П. Руденко, голова робітничого комітету профспілки радгоспу «Більшовик» Л. П. Скляр, завідуюча молочнотоварною фермою № 2 Г. І. Крусір та інші.

Депутати обговорили також питання «Про затвердження генерального плану забудови сіл Улянівка та Тарасово - Шевченкове».

М. ЛЕОЧКО,
секретар виконкому.

ТРУДОЛЮБИВА СВИНАРКА

Майже 25 років трудиться у тваринництві місцевого колгоспу Г. П. Головань. 11 років вона працювала дояркою, а останнім часом Галина Петрівна порається біля свиней.

На першій свинофермі Г. П. Головань знають, як одну з кращих трудівниць. Поросята, яких вона доглядає, завжди чисті, вчасно нагодовані.

За сумлінну працю Галину Петрівну неодноразово заносили на колгоспну Дошку пошани. Вона ударник комуністичної праці, нагороджена срібною медаллю ВДНГ СРСР.

Старанно трудиться свинарка і в цьому році. Вона дбайливо доглядає молодняк та свиноматок.

Г. РЯБА,
завідуюча свинофермою № 1.

НОВИЙ ТЕЛЯТНИК

На молочнотоварній фермі № 1 завершується будівництво корпусу для утримання телят віком до року. Приміщення розраховане на 230 голів молодняка. Тут є склад для концкормів, роздягальні, кімната для слюсарів.

Нині будівельники встановлюють гноєтранспортер, склять вікна, роблять настили. Вони пообіцяли тваринникам здати телятник в експлуатацію в період переходу худоби з літніх таборів на стійлове утримання.

Г. МИХНО,
завідуючий молочнотоварною фермою № 1.

Трибуна партгрупорга

Наша мета: п'ятирічку — достроково

Широкі горизонти відкриті в новій п'ятирічці перед трудівниками сільського господарства. Основне завдання агропромислового комплексу, як відзначалося на XXVI з'їзді КПРС, — забезпечити країну продовольством і сировиною. Щоб з ним успішно справитися, ми, сільські трудівники, повинні збільшувати виробництво і підвищувати якість продукції.

Особливе місце в цьому питанні займає тваринництво. Якраз цю галузь на з'їзді названо ударним фронтом на селі. Липневий Пленум ЦК Компартії України розробив конкретні шляхи збільшення виробництва і заготівель м'яса, молока та інших продуктів, зобов'язав партійні організації працювати краще, забезпечити виконання народногосподарських планів.

Трудівники нашого колгоспу, члени партійної групи молочнотоварної ферми, вивчаючи матеріали липневого Пленуму, вимогливо оцінили зроблене, вирішили працювати краще, і слова дотримують. План виробництва продуктів тваринництва за сім місяців виконали на 109 процентів.

Мені, як партгрупоргу, приємно відзначити, що колектив нашої ферми веде перед у змаганні. Комуністи будують свою роботу так, щоб залучити до активної участі у виробничому і громадському житті колективу всіх працюючих. Ми регулярно проводимо збори, спільно обговорюємо актуальні питання. У реалізації прийнятих рішень беруть участь і партійці, і безпартійні. Все робимо, щоб у колективі панувала атмосфера дружби, товариської взаємодопомоги, суворої вимогливості.

Партгрупа виступає організатором соціалістичного змагання. Ми своєчасно підбиваємо підсумки роботи, забезпечуємо гласність змагання, вшановуємо передовиків виробництва. А тим, хто з якихось причин допустив відставання, стараємось допомогти надолужити прогаяне.

Партгрупа постійно дбає про зміцнення трудової дисципліни в колективі. Будь-яке порушення розпорядку дня, невиконання вказівок зооветспеціалістів розглядаємо і даємо принципову оцінку. Ми прагнемо створити добрі умови праці і відпочинку, сприяємо, щоб усі тваринники були вчасно забезпечені паливом на зиму, газом, порушуємо клопотання перед правлінням колгоспу про допомогу будівельними матеріалами.

Турбота про людину, створення сприятливого морально - психологічного клімату в колективі — ось ті фактори, які дають можливість не тільки виконувати, а й перевиконувати плани.

Десяту п'ятирічку по виробництву молока наша ферма виконала за чотири роки і три місяці. Сподіваюсь, що і в цій п'ятирічці ми справимося з завданням значно раніше.

За сім місяців в середньому по фермі вже надоєно майже по дві тисячі кілограмів молока при плані 1810 кілограмів. Одержано приплоду 239 голів телят при плані 218.

Відмінно трудяться наші правофлангові доярки Л. Ф. Ткачук, Г. С. Кузнецова, Г. І. Панченко. Їх приклад наслідують всі члени колективу.

Наш колгосп спеціалізується на вирощуванні ремонтних телиць для молочних комплексів району. Завдання важливе. А виконується воно незадовільно, за що нас справедливо критикують. Щоправда, не в усьому винні колгоспні тваринники. Тут допустили недоробки і спеціалісти районного управління сільського господарства. Вони довели план на вирощування телиць без врахування можливостей господарства. В цьому питанні необхідно розібратися.

Колгосп міг би більше виробляти молока й м'яса, вирощувати хороших телиць, коли б у нас була міцніша матеріальна база: не вистачає кормозаготівельних та переробних машин. Виростити корми виростили, а збирати їх практично нічим. Недостатньо у нас механізована праця на фермах. Звідси плинність кадрів. Правління колгоспу веде певну роботу по механізації ферм, але цього недостатньо. Потрібна допомога районних організацій і в першу чергу райсільгосптехніки.

Наведу один лише приклад. Господарство придбало комбайн КС-100. Але до нього немає жатки. Потужна машина вже три роки використовується впівсили.

Не все гаразд і з підготовкою ферм до зими. Зараз триває двомісячник, а в нас, по суті, ремонт примішень не проводиться, як заплановано, з-за відсутності будматеріалів.

К. ПОНОМАРЬОВА,
партгрупорг, доярка молочнотоварної ферми колгоспу «Прогрес».

МАСШТАБИ РОБОТИ „КОМСОМОЛЬСЬКОГО ПРОЖЕКТОРА"

З пленуму міського комітету ЛКСМУ

Відбувся пленум міськкому комсомолу. З доповіддю про роль штабів і постів «Комсомольського прожектора» в підвищенні трудової і суспільної діяльності молоді виступив перший секретар міськкому комсомолу Григорій Штетя.

— Молодь міста, як і всі радянські люди, палко схвалює рішення XXVI з'їзду КПРС і XXVI з'їзду Компартії України, намічає практичні шляхи успішного виконання поставлених завдань, — сказав він.

Одним із важливих завдань Ленінського комсомолу сьогодні є виховання у кожного члена ВЛКСМ почуття відповідальності за доручену справу, господарського ставлення до всього, що створено працею радянської людини.

Значна роль в цьому належить «Комсомольському прожектору», як найбільш масовій формі участі молоді в суспільному контролі і управлінні виробництвом, боротьбі з безгосподарністю і марнотратством.

Нині в місті діє 710 штабів і постів «Комсомольського прожектора». Більше 640 комсомольців виконують відповідальні комсомольські доручення в групах народного контролю. Важливі зміни відбулися в самому змісті, формах і методах діяльності штабів і постів «КП». Нині зусилля «прожектористів» зосереджуються на аналізі тих чи інших недоліків і зв'язаних з ними втрат.

Добре діє штаб «Комсомольського прожектора» фабрики діаграмних паперів (начальник Галина Бець). Він постійно розкриває резерви підприємства, аналізує «вузькі місця», розробляє заходи їх усунення.

В полі зору «прожектористів» — питання трудової дисципліни, підвищення якості продукції, раціонального використання робочого часу, матеріалів. Робота в штабі стала для багатьох активістів школою господарювання. Так, розроблено і впроваджено на підприємстві заходи, спрямовані на поліпшення умов праці пакувальниць. Активно працюють прожектористи Сергій Бондаренко, Тетяна Рябокінь.

Цілеспрямовано працюють штаби «Комсомольського прожектора» електромеханічного заводу, шахти «Світлопільська», механічного заводу. Влаштовують рейди по перевірці збереження соціалістичної власності на розрізах «Морозівський», «Бандурівський», «Верболозівський».

Непоганий досвід боротьби за раціональне використання робочого часу нагромадили штаби «Комсомольського прожектора» рудоремонтного заводу, швейної фабрики. А штаб «Комсомольського прожектора» заводу підйомно - транспортного устаткування (начальник штабу В. Захарчук) займає позицію спостерігача.

Нижче своїх можливостей працюють штаби «Комсомольського прожектора» мебельної фабрики, хлібозаводу, брикетних фабрик «Байдаківська», «Димитровська», автотранспортних підприємств.

Останнім часом пожвавилась робота «прожектористів» в сфері торгівлі. Більше 200 комсомольців шефствують над ветеранами війни, партії, комсомолу та інвалідами.

Та не завжди тривожать недоліки, допущені молодими працівниками торгівлі, членами ВЛКСМ, які нерідко грублять покупцям.

Ні одна проблема підвищення ефективності виробництва не розглядається без зв'язку з проблемою виховання людини. В народному господарстві міста працює більше 10 тисяч молодих людей. Тому питання закріплення молоді в робітничих колективах має велике значення. Нині на заводи і будови міста прийдуть 500 випускників профтехучилищ. Ефективне використання молодого поповнення — завдання великої ваги. Це особливо слід пам'ятати комітетам комсомолу заводу підйомно-транспортного устаткування, швейної фабрики, рудоремонтного заводу, хлібозаводу.

Міськком комсомолу вжив заходів щодо складу штабів і постів. До їх керівництва залучаються молоді комуністи, спеціалісти народного господарства. Здібними начальниками штабів «Комсомольського прожектора» показали себе Віктор Чаловський з виробничого об'єднання «Олександріявугілля», Олександр Педь з електромеханічного заводу.

Прикро, але ще досі не створено штаби і пости в первинних комсомольських організаціях тресту «Олександріяважбуд», заводу підйомно - транспортного устаткування, мебельної фабрики «Індпошиття». Необхідно пожвавити діяльність «Комсомольського прожектора» ремонтно - механічного заводу «Укрремтресту», автотранспортних підприємств № 10011 і № 10062.

В обговоренні доповіді виступили: начальники штабів «Комсомольського прожектора» фабрики діаграмних паперів Г. Бець, об'єднання «Олександріявугілля» В. Чаловський, відділу робітничого постачання О. Кардаш та ін.

Пленум розглянув організаційне питання. В. А. Бесараба увільнено від обов'язків другого секретаря міськкому комсомолу в зв'язку з переходом на іншу роботу. Членом бюро і другим секретарем міськкому комсомолу обрано В. Тяглого.



Гарний настрій у членів бригади слюсарів монтажників-схемників, яку очолює Анатолій Макайда. Є чим пишатися дружному, працьовитому колективу. Бригада в числі кращих на електромеханічному заводі, постійно перевиконує завдання, здає відмінну продукцію.

Успіх забезпечує висока трудова дисципліна, свідоме ставлення до своїх обов'язків, взаємодопомога і робітнича дружба.

На знімку (зліва направо): Н. МАЛІЦА, А. МАКАЙДА, О. БАРАНЮК, Л. ГОЛОВАНЬ, Т. САДЧИКОВА.

Фото Р. Грановського.

Трудове сумління

Олександр круто повернувся. «Можна, я спробую?!» — і не чекаючи відповіді, легко піднявся вгору по драбині, взявши з собою електричний шнур.

На Олександрійську електромонтажну дільницю № 3 Кіровоградського спеціалізованого управління № 411 Олександр Дюканов прийшов рік тому. Але за цей короткий період зарекомендував себе умілим монтажником. Раніше він закінчив технікум по цій спеціальності. Свою роботу знає досконало, розуміється у складних схемах. Та найголовніше те, що комсомолець Олександр Дюканов трудиться сумлінно, з вогником.

В роботі електромонтажників нерідко зустрічаються труднощі. Але таким, як Саша, вони під силу. «Природжений монтажник», — кажуть про Олександра Дюканова його старші товариші. Задоволений членом своєї бригади ветеран виробництва, бригадир Семен Григорович Габура. За його словами Дюканов завжди уважний до старших, дисциплінований у роботі.

Бригадир вважає, що комсомолець Олександр Дюканов з честю несе трудову вахту.

А. ПИСКУНЕНКО,
електромонтажник.

Працювати без відстаючих

Успіх здобувається спільно

У змаганні під девізом «XXVI з'їзду КПРС — 26 ударних тижнів!» гірники шахти «Верболозівська» досягли високих результатів, достроково виконали взяті соціалістичні зобов'язання.

Ударну вахту гірники вирішили продовжувати до кінця року і виконати річний план по видобуванню вугілля на півмісяця раніше.

Видобувна дільниця № 2, яку очолює кавалер орденів Леніна і Трудового Червоного Прапора Г. В. Кузьменко, на початку року виступила з ініціативою видавати щодоби з лави на-гора не менше тисячі тонн палива.

— Змагання за повніше використання гірничої техніки і робочого часу ведеться у нас в колективі давно, — говорить Григорій Васильович. — Але бувало так, що бригада В. М. Балашова встановлювала рекорд змінного виробітку, а потім продуктивність падала. Ми вирішили в кожній зміні добиватися максимальної віддачі і зробити рекордні виробітки нормою, тобто постійно працювати ефективно.

Для цього шахтарі налагодили тісну взаємодію всіх ланок, дещо удосконалили організацію праці підземного транспорту, електрослюсарів. Тобто побудували виробничий процес за єдиною комплексною системою, що базується на точному інженерному розрахунку. Сьогодні середньодобове навантаження на лаву становить 1098 тонн.

Цей рубіж — не межа можливостей. Колектив націлює себе на досягнення кращих результатів. У ініціаторів з'явилося чимало послідовників на інших дільницях. Наприклад, колектив першої дільниці (начальник П. С. Сокуренко) нині вже досяг таких же темпів вуглевидобутку. Бригада, яку очолює В. І. Орловський, майже на дві декади раніше виконала план восьми місяців і на честь Дня шахтаря видобула додатково 17 тисяч тонн вугілля. У цьому колективі немає жодного відстаючого гірника.

У кожного колективу є свої «секрети» успіху. І ніхто не тримає їх, як говориться, під замком. Гірники приходять один одному на допомогу. Скажімо, потрапила якась із бригад у складні умови, тут же суперники по змаганню допомагають побороти труднощі. Ось чому на шахті немає відстаючих колективів.

Високопродуктивно трудяться прохідники. Так, ще 10 серпня бригада В. В. Русакова з четвертої дільниці рапортувала про завершення 8-місячного плану. Слідом за нею виконала завдання восьми місяців бригада І. Т. Артеменка з третьої дільниці. На рахунку цих колективів з початку року по 160 погонних метрів гірничих виробок, пройдених додатково до плану.

— Успіх нам забезпечує свідоме ставлення кожного до виконання своїх обов'язків, — сказав І. Т. Артеменко. Іван Трохимович має на увазі міцну трудову дисципліну колективу бригади.

Відомо, що загальний успіх кується на кожному робочому місці, в бригадах і на дільницях. Приємно відмітити, що надплановий рахунок шахтарів невпинно зростає. Сьогодні додатково до плану видобуто більше 30 тисяч тонн вугілля і пройдено понад 400 метрів гірничих виробок. Гідний дарунок своєму святу піднесли шахтарі.

Л. БОРИСКІНА,
головний економіст.

На міжнародні теми

Новий злочин расистів

Південно - африканські расисти знову кинули зухвалий виклик незалежній Африці і всьому світовому співтовариству. Сили військ Преторії вторглися на територію Анголи і, широко застосовуючи танки й авіацію, розгорнули великомасштабні бойові дії на глибині до 90 кілометрів. Серед ангольського мирного населення є численні жертви. Збройні сили республіки дають відсіч цій неспровокованій агресії.

Новий злочин расисти марно намагаються прикрити наскрізь брехливим приводом «переслідування» патріотів Намібії, які ведуть справедливу боротьбу за свободу і незалежність своєї батьківщини, проти незаконної окупації її расистським режимом ПАР. Але ніякі фальшиві вигадки не можуть приховати від світової громадськості справжні цілі агресивних дій Преторії. Вони полягають у тому, щоб підірвати революційні завоювання ангольського народу, дестабілізувати прогресивний режим у цій країні, перешкодити проведенню в життя соціальних перетворень у молодих африканських країнах. Вкрай знахабнілі расисти сподіваються також нав'язати намібійському народові маріонетковий режим, підмінивши ним справжню незалежність, і, тим самим, увічнити своє панування над Намібією.

Не підлягає сумніву і той факт, що правителі Преторії не рискнули б вдатися до нової авантюри, коли б не почували за своєю спиною підтримку і потурання агресивних сил міжнародного імперіалізму, і насамперед — США. Адже не хто інший, як президент Рейган оголосив привселюдно расистську ПАР «союзником» США, а відносини між цими двома країнами почали набувати все більш явних рис воєнно-політичного союзу, спрямованого проти прогресивних прагнень африканських народів. Ніяк інакше, як спробою Вашінгтона підтримати ПАР, не можна розцінити і заяву представника держдепартаменту США Д. Фішера, який договорився до того, що «джерелом насильства» на півдні Африки є нібито не розбійницькі акції расистів, а... «операції СВАПО (Народної організації Південно - Західної Африки, яка очолює національно - визвольну боротьбу в Намібії і визнана єдиним законним представником намібійського народу), «присутність кубинців в Анголі і підтримка, яку подає їй Радянський Союз».

Нинішня агресія ПАР проти Народної Республіки Анголи — це складова частина небезпечних неоколоніалістських замірів міжнародного імперіалізму, які несуть з собою пряму загрозу мировi та безпеці в Африці. Вона ще раз показує, наскільки невідкладним є досягнення справедливого врегулювання намібійської проблеми на основі надання цій країні справжньої незалежності і припинення її окупації військами ПАР.

Рішуче засуджуючи збройне вторгнення расистського режиму Преторії в Анголу і підтверджуючи свою солідарність з цією країною, з якою СРСР зв'язує Договір про дружбу і співробітництво, Радянський Союз вимагає негайного припинення агресії і виведення військ інтервентів з ангольської території.

Б. ШАБАЄВ,
оглядач ТАРС.

ЛЕНІНСЬКИЙ ПРАПОР
3 стор. 2 вересня 1981 р.

Достойна шани

Чисто, затишно на подвір'ях будинків 183 і 184 кварталів, в районі гастронома «Шахтар». Завжди вчасно тут підметені доріжки, очищені від бруду зелені газони. Шістнадцять років трудиться на цій дільниці техпрацівник Ізотова Феодосія Никифорівна. Саме її роботящими руками, які не знають перепочинку, створений затишок для мешканців кварталу.

33 роки пройшло з тих пір, коли Феодосія Никифорівна переступила поріг першої житлово - експлуатаційної контори управління житлово - комунального господарства виробничого об'єднання «Олександріявугілля». Тоді ще не височіли будинки. Місто було напівзруйноване. Разом з іншими олександрійцями кожної вільної години працювала на відбудові. Мріяла бачити рідне місто гарним, благоустроєним, зеленим. І, звичайно, чистим.



Мрія здійснилась. Місто виросло, а разом з ним виросли й люди.

Господаркою відчуває себе на своїй дільниці Феодосія Никифорівна. Все помітить, ніщо не залишиться поза її увагою.

— Дуже трудолюбива. З ранку і до вечора буде працювати на подвір'ї, поки все, до найменшої дрібнички, не приведе до порядку, — говорять мешканці будинків. Такої думки і начальник дільниці ЖЕК № 1 Н. Г. Рябошапкіна.

За сумлінну працю Феодосію Никифорівну нагороджували путівками до профілакторію, туристичними путівками по містах-героях Батьківщини. Приємно старенькій, що люди розуміють і шанують її працю, таку важливу і необхідну. А жінка, в свою чергу, працює ще краще.

Якою ж радісною була новина, коли товариші і знайомі дізнались про нагородження Ф. Н. Ізотової медаллю «За трудову доблесть».

— Заслужила Никифорівна. Скільки років працює. І як працює! Наш почесний ветеран, — говорили подруги по роботі. З урядовою нагородою привітали і мешканці будинків. Ще з більшою шаною ставляться тепер до праці Феодосії Никифорівни.

Н. ЛАРІНА.

На знімку: Ф. Н. ІЗОТОВА.

Фото М. Пальчика.

У світі книг

Радянський вчений

Головний герой роману Павла Загребельного «Розгін» — академік Петро Андрійович Карналь — «бог кібернетики».

У Карналя була незгасима потреба мислити. Це форма його існування, призначення на землі. Він людина, яка завдяки наполегливості досягла вершин науки, — не якийсь сухар, не «думаюча машина», а повноцінна, гармонійно розвинута особа, якою можна назвати лише того, хто віддає належне і роботі, і людям, і життю в найширшому розумінні цього слова. Учений відшукував спільність поезії з математикою, не соромився, коли плакав на операх Верді, переконаний: холодною буває не техніка, а тільки нудьга, і кожна думка повинна бути зігріта серцем.

Такі, як Карналь, невтомно працюють на перспективу, на випередження, на розгін вперед до світлого комуністичного майбутнього, бо лише такий розгін дає найвищі надії.

Яскраво змальований академік — учасник міжнародного симпозіуму в Парижі, де розглядалася тема «Людина в стихії науково - технічної революції». Представники буржуазних країн залякували, загрожували, пророкували катастрофу на планеті. Карналь, спростовуючи ці вигадані страхіття, завершує промову словами: «Нема науки взагалі, учених взагалі. Учені — це теж люди. А люди тільки тоді справді люди, коли займають точно окреслену позицію. Я особисто стою на позиції соціалістичного ученого. Сьогодні це багатьма ще сприймається як пропаганда. Але майбутнє за нами».

Так, майбутнє на боці світлого розуму, а не божевілля. Переможуть творці, що сміливо виходять на передній край, де нема компромісу з гнилою буржуазною ідеологією, де відкривається безмежний простір для мирного щастя людства.

В. МАРКОВ,
вчитель.

На голубому екрані

П'ЯТНИЦЯ, 4 ВЕРЕСНЯ

8.00 Програма «Час».
8.40 Гімнастика.
9.05 Творчість юних.
9.35 Художній телефільм «Структура моменту». 1 і 2 серії. По закінченні — Новини.
14.30 Новини.
14.50 Документальні телефільми.
15.30 Виступ оркестру російських народних інструментів Центрального телебачення і Всесоюзного радіо.
15.50 Справи московського комсомолу.
16.20 Чемпіонат світу з дзю-до.
16.45 В гостях у казки. Прем'єра художнього телефільму «Нові пригоди Мурашки і Блохи». 1 серія.
18.15 Поезія. С. Островой.
18.45 Сьогодні у світі.
19.00 Міжнародний турнір з хокею «Кубок Канади»: збірна Швеції — збірна СРСР.
21.00 Програма «Час».
21.35 Прем'єра фільму-концерту «Цей чудовий світ».
22.15 Сьогодні у світі.
22.30 Мелодії і ритми зарубіжної естради.
23.15 Чемпіонат світу з велосипедного спорту. Трек.

СУБОТА, 5 ВЕРЕСНЯ

8.00 Програма «Час».
8.40 Гімнастика.
9.05 Дітям про звірят.
9.35 Для вас, батьки.
10.05 «Веселка». IV Міжнародний фестиваль телепрограм народної творчості.
10.35 Рух без небезпеки.
11.05 Творчість Кукриніксів.
12.05 36-й тираж «Спортлото».
12.15 Виступ танцювальних фольклорних ансамблів РРФСР.
13.00 Телеклуб «Москвичка».
14.30 Новини.
14.45 Фільм — дітям. «В селі Загадкіно».
15.10 Завтра — Всесоюзний день працівників нафтової і газової промисловості СРСР. У передачі бере участь міністр газової промисловості СРСР В. Динков.
15.30 Д. Шостакович. Концерт № 1 для фортепіано з оркестром.
15.55 У світі тварин.
16.55 Бесіда політичного оглядача Л. Вознесенського.
17.40 Мультфільм «Край, в якому ти живеш».
17.50 Прем'єра документального фільму «Близький Схід: біль, тривога, надія».
18.35 Пісня-81.
19.45 Вперше на екрані ЦТ художній фільм «Вітер надії».
21.00 Програма «Час».
21.35 Навколо сміху.
22.55 Спортивна програма: Кубок світу з легкої атлетики; чемпіонат світу з велосипедного спорту. Трек. По закінченні — Новини.

НЕДІЛЯ, 6 ВЕРЕСНЯ

8.00 Програма «Час».
8.40 Гімнастика.
9.05 «Сім мініатюр Сходу». Фільм-концерт.
9.30 Будильник.
10.00 Служу Радянському Союзу!
11.00 «Здоров'я».
11.45 Музична програма «Ранкова пошта».
12.15 Радянський Союз очима зарубіжних гостей.
12.30 Сільська година.
13.30 Музичний кіоск.
14.00 Міжнародний турнір з хокею «Кубок Канади»: збірна Канади — збірна ЧССР.
16.00 Клуб кіноподорожей.
17.00 Сьогодні — Всесоюзний день працівників нафтової і газової промисловості. Виступ міністра нафтової промисловості СРСР Н. Мальцева.
17.15 Концерт для працівників нафтової і газової промисловості.
18.00 Міжнародна панорама.
18.45 Мультфільм «Алло! Вас чую!».
19.00 Міжнародний турнір з хокею «Кубок Канади»: збірна СРСР — збірна США.
21.00 Програма «Час».
21.35 Футбольний огляд.
21.55 Співає А. Пугачова.
22.25 Кубок світу з легкої атлетики. По закінченні — Новини.

Редактор
Х. СОКОЛОВСЬКИЙ.

Оголошення, довідки

ОЛЕКСАНДРІЙСЬКОМУ ХЛІБОЗАВОДУ
потрібні на постійну роботу:

ПЕКАРІ. Заробіток 180—200 крб.
МАШИНІСТИ тісторозподільчих машин. Заробіток 140 крб.
ЧЕРГОВІ СЛЮСАРІ. Заробіток 140 крб.
ПРИБИРАЛЬНИЦІ. Заробіток 80 крб.

Робітники забезпечуються спецхарчуванням, паливом. **АДМІНІСТРАЦІЯ.**

ОЛЕКСАНДРІЙСЬКОМУ МІСЬКПОБУТКОМБІНАТУ ПОТРІБНІ НА ПОСТІЙНУ РОБОТУ:

ТЕСЛЯРІ,
КОЧЕГАРИ,
ЕЛЕКТРОСЛЮСАРІ,
СЛЮСАРІ,
ПЕРУКАРІ,
ФОТОГРАФИ,
ЕЛЕКТРОГАЗОЗВАРЮВАЛЬНИКИ,
МУЛЯРИ,
МАЛЯРИ-ШТУКАТУРИ,
ВЗУТТЄВИКИ,
УЧНІ ВЗУТТЄВИКІВ.

Бажаючі придбати спеціальність перукаря, фотографа, майстра по ремонту взуття направляються в м. Кіровоград на навчання.

За довідками звертатися у відділ кадрів на адресу: 317900, м. Олександрія, пр. Леніна, 88.

ДИРЕКЦІЯ.

ЗАГОТКОНТОРА ОЛЕКСАНДРІЙСЬКОЇ РАЙСПОЖИВСПІЛКИ
закупляє від населення:

ЧАСНИК по 2 крб. за кілограм,
ЦИБУЛЮ по 40 коп. за кілограм.

Пункт прийому: Користівська овочева база і всі заготпункти району. **АДМІНІСТРАЦІЯ.**

11-й ОЛЕКСАНДРІЙСЬКИЙ ДИСТАНЦІЇ КОЛІЇ ОДЕСЬКОЇ ЗАЛІЗНИЦІ
на ст. Користівка, Лікарівка, Королівка, Щаслива потрібні на постійну і тимчасову роботу:

РОБІТНИКИ по ремонту колії (чоловіки і жінки),
ОПЕРАТОРИ І ПОМІЧНИКИ ОПЕРАТОРІВ ДЕФЕКТОСКОПА. Оклад 160—180 крб.,
ШОФЕРИ. Оклад 120—140 крб.,
МАШИНІСТ БУЛЬДОЗЕРА.

Робітники забезпечуються житлом на перегоні, спецодягом, паливом, проїзними квитками по залізниці.

За довідками звертатися до шляхових майстрів та у відділ кадрів дистанції колії.

АДМІНІСТРАЦІЯ.

ОЛЕКСАНДРІЙСЬКІЙ ФАБРИЦІ ДІАГРАМНИХ ПАПЕРІВ ТЕРМІНОВО ПОТРІБНІ НА ПОСТІЙНУ РОБОТУ:

ТОКАРІ 3—6 розрядів,
СЛЮСАРІ-РЕМОНТНИКИ 3—5 розрядів,
ФРЕЗЕРУВАЛЬНИКИ 3—6 розрядів,
ТРАНСПОРТУВАЛЬНИКИ 3 розряду,
ПІДСОБНІ РОБІТНИКИ 1 розряду,
ПРИБИРАЛЬНИЦІ ПРИМІЩЕНЬ,
УКЛАДАЛЬНИКИ-ПАКУВАЛЬНИКИ 1 розряду.

За довідками звертатися у відділ кадрів фабрики на адресу: 317900, м. Олександрія, проспект Будівельників, 40 та у відділення по працевлаштуванню на адресу: м. Олександрія, вул. Шевченка, 91. Їхати автобусами «А» і № 1 до зупинки «Ремзавод».

АДМІНІСТРАЦІЯ.

ЗАГОТКОНТОРА ОЛЕКСАНДРІЙСЬКОЇ РАЙСПОЖИВСПІЛКИ
з 1 вересня 1981 року закупляє живих кролів по ціні 1 крб. 60 коп. за кілограм живої ваги. Доплата за шкірку з 1 вересня по 31 жовтня по 30 копійок за кілограм живої ваги, з 1 листопада по 31 грудня по 55 копійок за кілограм живої ваги.

Пункт прийому: вул. 6-го Грудня, 130, товариство кролеводів і всі заготпункти району.

АДМІНІСТРАЦІЯ.

Адміністрація, партійна, профспілкова організації, колектив учителів та учнів середньої школи № 6 глибоко сумують з приводу смерті колишньої вчительки

КУШНІРЕНКО ПОЛІНИ АНДРІЇВНИ

і висловлюють співчуття сім'ї та рідним покійної.

Колектив працівників Олександрійського середнього сільського профтехучилища № 3 глибоко сумує з приводу передчасної смерті викладача

КУШНІРЕНКО ПОЛІНИ АНДРІЇВНИ

і висловлює співчуття рідним і близьким покійної.

«ЛЕНИНСКОЕ ЗНАМЯ» — орган Александрийских городского и районного комитетов Компартии Украины, городского и районного Советов народных депутатов Кировоградской области (выходит на украинском языке).

АДРЕСА РЕДАКЦІЇ: Індекс 317900, м. Олександрія, вул. Шевченка, 74,

ТЕЛЕФОНИ: редактора — 2-23-45 відділів: партійного життя — 2-24-33, промисловості — 2-36-63, сільського господарства—2-27-93, відповідального секретаря — 2-35-63, відділу листів — 2-01-43, приймальні — 2-22-32, бухгалтера — 2-27-93.

Олександрійська міська друкарня Кіровоградського облуправління у справах видавництв, поліграфії і книжкової торгівлі. м. Олександрія, вул. Шевченка, 81.
Індекс 62065. Спосіб друку високий. Телефони: 2-31-35, 2-34-70. Тираж 27850. Обсяг 1 друк. арк. Зам. № 5888.

ПРОЛЕТАРІ ВСІХ КРАЇН, ЄДНАЙТЕСЯ!

ГАЗЕТА НАГОРОДЖЕНА ПОЧЕСНОЮ ГРАМОТОЮ ПРЕЗИДІЇ ВЕРХОВНОЇ РАДИ УРСР

ЛЕНІНСЬКИЙ ПРАПОР

ОРГАН ОЛЕКСАНДРІЙСЬКИХ МІСЬКОГО ТА РАЙОННОГО КОМІТЕТІВ КОМПАРТІЇ УКРАЇНИ, МІСЬКОЇ ТА РАЙОННОЇ РАД НАРОДНИХ ДЕПУТАТІВ КІРОВОГРАДСЬКОЇ ОБЛАСТІ

Вересень
4
П'ятниця
1981
№ 142 (9166)
Ціна 2 коп.
Газета виходить у вівторок, середу, п'ятницю, суботу.

ГАЗЕТА ВИДАЄТЬСЯ З 26 БЕРЕЗНЯ 1919 РОКУ

Робочий час — роботі

ЩОДОБИ видає на-гора по 1100—1130 тонн вугілля (що значно більше нормативу) бригада під керівництвом почесного шахтаря М. І. Мірошниченка з шахти «Світлопільська». У гірників на обліку кожна хвилина робочого часу. Навіть перезміна проходить без жодної затримки. В результаті з початку року видобуто бригадою додатково до плану понад 30 тисяч тонн вугілля. Цей приклад переконує, що ефективне використання робочого часу обертається вагомою прибавкою продукції.

Дорожать трудовою хвилиною на заводі гірського воску, на швейній фабриці. Цінують час передові екскаваторні бригади під керівництвом Д. Т. Савчука та В. М. Бакуна з розрізу «Морозівський». Високопродуктивно трудяться комсомольсько-молодіжна бригада друкарів «Зигзаг» (бригадир М. Ф. Підгорний) з фабрики діаграмних паперів, колектив цеху № 110 електромеханічного заводу, де начальником А. І. Дяченко. Чітко і злагоджено діють бригади В. М. Балашова, В. І. Орловського, І. Т. Артеменка з шахти «Верболозівська».

Усі названі вище колективи з місяця в місяць перевиконують завдання, впевнено ідуть в авангарді змагання.

Сьогодні хвилина п'ятирічки у нашій країні досить вагома: це майже 300 тонн сталі, понад 1300 тонн вугілля, більше 20 тисяч квадратних метрів тканин, 26 квартир, 14 телевізорів і 12 холодильників. Зрозуміло, яких великих збитків наносять втрати робочого часу. Збій в роботі одного цеху обходиться багатотисячними втратами для заводу. Ось чому важливо повсюди широко розгорнути змагання за максимальне використання кожної робочої хвилини.

Багато часу губиться, зокрема, під час роботи других змін на заводах: підйомно-транспортного устаткування, авторемонтному, рудоремонтному. Значна частина механізмів тут простоює. Десятки бригад не повністю завантажені працею. Причини втрат — незадовільна організація виробничих процесів, погані умови роботи, відсутність належного контролю з боку інженерних служб.

На багатьох підприємствах роками не проводять фотографій робочого дня, не здійснюють хронометражів, не вивчають і не аналізують причин втрат часу. А там, де не бережуть робочих хвилин, марно сподіватися успіхів у боротьбі за підвищення продуктивності праці.

Спеціалісти тресту «Олександріяважбуд» знають, що бригади на новобудовах міста щодня втрачають через вимушені простої 15—20 процентів часу. Звідки ж ці втрати? В основному через незабезпеченість будівельників матеріалами, механізмами, через погану організацію праці. Не раз про це велася мова на виробничих нарадах у тресті. Але рішучих заходів щодо поліпшення становища не вживають.

Ще більші втрати часу допускають в управліннях тресту «Олександріявуглебуд». Роботу на об'єктах бригади починають з запізненням, а припиняють передчасно. Ніхто не турбується про своєчасне підвезення будівельників до робочих місць.

Партійні і профспілкові організації повинні потурбуватися про те, щоб забезпечити необхідні умови для плодотворної праці у кожному виробничому підрозділі.

Цінувати хвилину п'ятирічки! Це повинно стати турботою кожного колективу, кожного трудівника. Час — наше найбільше багатство, він має працювати на нас.

Рівняння на передовиків

З кожним місяцем зростає надплановий рахунок енергетиків теплоелектроцентралі № 1—2. З початку року додатково вироблено 11,3 мільйона кіловат-годин електричної та 47,6 тисячі Г/калорій теплової енергії. Понад завдання реалізовано продукції на 263 тисячі карбованців.

Колектив ТЕЦ старанно забезпечує ритмічну роботу механізмів і устаткування, бореться за чітку дію кожної виробничої дільниці. Приклад подає зміна, яку очолює інженер В. М. Пасічник. Серед бригад відзначається колектив слюсарів по ремонту котельного устаткування під керівництвом майстра М. С. Носова.

У колективі рівняються на передовиків електрослюсарів О. І. Васильєва, О. С. Фісуна, слюсарів Б. П. Кашкалду, Ф. А. Козинця, машиніста котла Т. О. Малого, які служать взірцем комуністичного ставлення до праці.

М. ПАНИЧ,
секретар парторганізації.

НА СІВБІ ОЗИМИХ

Хлібороби першого відділка радгоспу - технікуму прагнуть в другому році одинадцятої п'ятирічки виборoти високий урожай озимої пшениці. Їм необхідно провести сівбу озимих на площі 400 гектарів.

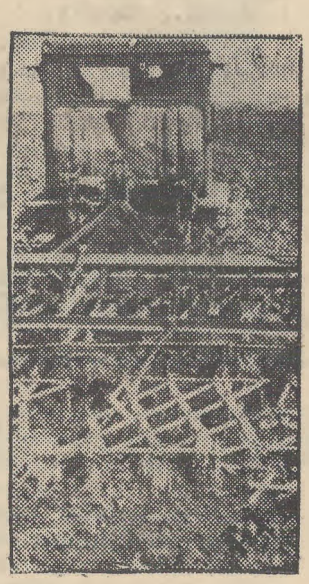

Фоторепортаж

Нині на полях працюють три сівальні агрегати. Екіпажі широко розгорнули змагання за те, щоб в кращі агротехнічні строки провести сівбу озимих культур.

Старанно культивує грунт перед засівом механізатор другого класу В. П. Гой (фото зліва). Віктор Петрович щодня перевиконує норми виробітку.

Сумлінно трудиться поруч з колегою і комуніст Г. І. Піженко, який змінні завдання щоденно виконує на 110—115 процентів.

Добрих успіхів добивається сівальний екіпаж, де трактористом М. Г. Бочаров (фото справа). Механізатор разом з сівачем І. І. Лібаком норми виробітку виконують на 110—115 процентів.

Шофер І. І. Колісник дбає про те, щоб вчасно доставити в поле посівний матеріал. Заправку сівалок

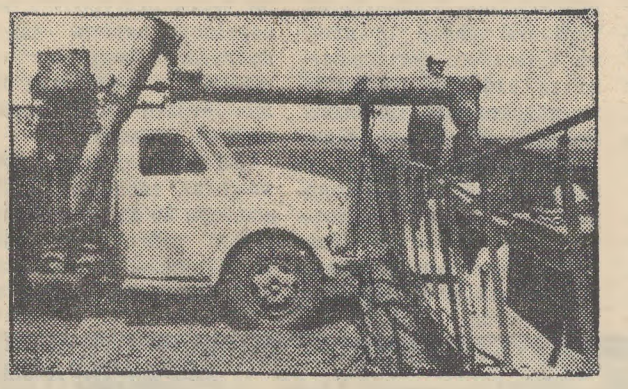



насінням механізовано (фото внизу).

Одночасно з сівбою в грунт вносяться мінеральні туки, які безперебійно доставляє в поле тракторист О. М. Шишов.

І. ВАКУЛЕНКО,
бригадир рільничої бригади № 1.

ПОЛІТИЧНА ІНФОРМАЦІЯ

Лектор з Москви

КІЛЬКА днів у нашому місті та районі перебував член Всесоюзного товариства «Знання», лектор з Москви Л. В. Балдін. У колективах підприємств, колгоспів, установ та для ідеологічного активу міста він прочитав ряд лекцій на міжнародну тематику. З великою увагою присутні прослухали лекції на теми: «Актуальні проблеми міжнародних відносин і зовнішньої політики СРСР на сучасному етапі» та «Гегемоністський курс Пекіна — загроза миру і безпеки народів».

В. КРУПНИК.

На Ленінських уроках

НОВИЙ навчальний рік у школах розпочався традиційними Ленінськими уроками. У їх проведенні активну участь взяли 32 ветерани Великої Вітчизняної війни і праці, передовики виробництва електромеханічного заводу імені XXV з'їзду КПРС. За дорученням парткому вони були присутні на уроках в міських школах № 2 і № 6 та в індустріальному технікумі.

З великою увагою учні слухали розповіді випробувача контрольно - вимірювальних приладів І. Д. Бугайченка, начальника бюро СКБ А. П. Махінова, помічника майстра Ф. І. Ситника, бригадира слюсарів по металоконструкціях М. М. Лавренка, заступника секретаря парткому заводу І. М. Морозова та інших. Вони розповіли про те, як втілюються в життя рішення XXVI з'їзду КПРС і накреслена ним Програма миру, про боротьбу приладобудівників за успішне виконання планів першого року п'ятирічки, побажали підростаючому поколінню добрих успіхів у навчанні та громадсько корисній праці.

Л. ПОКРОВСЬКА.

ХТО ЯК ВИРОБЛЯЄ МОЛОКО

Дані про надій молока в господарствах району в кілограмах від кожної корови за день 1 вересня 1981 року (перша графа — в цьому році, друга — було в цей день минулого року):

«Заповіт Леніна»	9,	8,7
«Прогрес»	7	8,1
ім. Енгельса	6,9	6,9
ім. Петровського	6,7	7,6
«Прапор комунізму»	6,7	8,3
ім. В. Ульянова	6,3	7,4
«Україна»	5,9	7,6
«Росія»	5,8	6,6
ім. Кірова	5,4	6,1
ім. Леніна	5,4	6,6
«Червоний прапор»	5,2	6,5
ім. Шевченка	5,1	5,3
ім. Свердлова	5	5,8
ім. Карла Маркса	5	6,1
«Ленінським шляхом»	4,8	6,4
ім. Калініна	4,7	6,2
ім. Фрунзе	4,5	5,7
ім. Димитрова	4,3	5,4
«Перемога»	3,8	6,7
По колгоспах	**5,1**	**6,7**
РАДГОСПИ		
Кінзавод	7,8	9
Цукрокомбінат	7,5	8,4
ім. Гагаріна	6,5	7
«Шарівський»	6	7,8
«Більшовик»	5,3	6,4
Радгосптехнікум	3,3	6
По району	**5,3**	**6,7**

Тривожний сигнал

Підготовились погано

Колгосп імені Володимира Ульянова здобув у районі добру славу, як господарство, яке з року в рік одержує високі врожаї цукрових буряків.

На початку нинішнього року голова правління В. А. Пашковський авторитетно запевняв, що зберуть по 400 центнерів буряків з кожного гектара. Та своє слово керівник кинув на вітер.

Догляд за буряками було організовано погано. Плантації заросли бур'янами. Не потурбувались тут і про вчасну підготовку збиральної техніки. В господарстві досі не відремонтовано двох наявних гичкозбиральних машин. Тепер тут косять бур'яни та гичку КІРом. В колгоспі викопано всього 1 гектар буряків.

Досі стоїть несправним і комбайн КСТ-3А.

Ось так недогарці підготовились до збирання цукрових буряків.

П. ГНАТЕНКО.

Високопродуктивно

На сівбі озимих культур в радгоспі «Більшовик» зразки комуністичного ставлення до праці показує механізатор М. М. Трус. Михайло Макарович трьома сівалками в агрегаті вже засіяв понад 120 гектарів грунту.

Найвищого виробітку добився Михайло Макарович 2 вересня. Він за світловий день посіяв озимі на 50 гектарах при нормі 36.

Сумлінно працює і екіпаж, який очолює тракторист С. Д. Філіп. Степан Дмитрович при нормі 16 гектарів засіває щодня 20.

І. ЧУМАК,
секретар парторганізації.

ОРГАНІЗОВАНО ПРОВЕДЕМО ОСІННІ ПОЛЬОВІ РОБОТИ

Розмова „за круглим столом“

Резерви трудового ентузіазму

Минуло жарке літо першого року одинадцятої п'ятирічки. Відшуміли напружені жнива на хлібних нивах Олександрійщини. Механізатори колгоспів та радгоспів в липні зібрали ранні зернові та бобові культури на площі 55 тисяч гектарів і намолотили в середньому на круг по 25,6 центнера зерна, в тому числі по 29 центнерів пшениці.

Трудівники степів у складних погодних умовах виборювали урожай озимих і ярих культур. Чимало турбот завдали холодна і дощова весна та жарке посушливе літо.

У серпні переважна більшість господарств району завершила зелені жнива — силосування кукурудзи.

Нині широким фронтом розгортається збирання цукрових буряків на площі понад 10 тисяч гектарів. Настала також пора косовиці соняшнику на площі 11 тисяч гектарів. Механізатори прагнуть у кращі строки і без втрат зібрати всі пізні культури. А незабаром дозріє кукурудза на площі понад 11 тисяч гектарів.

Отже, для механізаторів ще великий фронт роботи. Умови збирання пізніх культур значно складніші, ніж ранніх зернових. На перешкоді осінні дощі. Світловий день зменшився майже на три години.

Щоб успішно і без втрат зібрати всі пізні культури, необхідно широко запровадити груповий метод роботи комбайнів та інших машин, розповсюдити на збиральні загони і ланки кращий досвід ефективного використання техніки на хлібних жнивах.

Саме про це і відбулася відверта розмова «за круглим столом», в якій взяли участь члени бюро райкому Компартії України, спеціалісти управління сільського господарства, секретарі парторганізацій, а також передові комбайнери, шофери, трактористи ряду господарств.

Перед присутніми виступив з промовою перший секретар райкому партії Ю. Г. Петренко. Він коротко охарактеризував обстановку на полях району, тепло привітав передовиків жнив-81 з великою трудовою перемогою і запросив присутніх висловити свої міркування і пропозиції про ефективне використання техніки на збиранні пізніх культур.

Є над чим серйозно замислитись. Адже жнива у нинішньому році проходили в однакових погодних умовах у кожному господарстві району, але наслідки роботи різні. Передові комбайнери намолотили по 8—10 тисяч центнерів зерна в період збиральної кампанії. А є механізатори, які намолотили лише по 3 тисячі центнерів хліба. В чому причина таких контрастів? Адже всі розуміють, що жнива не можна розтягувати, що в ту гарячу пору треба боротися за ефективне використання кожної години, кожної хвилини. Та не всі жниварі по-хліборобськи ставилися до своїх обов'язків.

Присутні комбайнери вели мову про складові успіху на жнивах. Ще заздалегідь до косовиці хлібів ретельно перебрав усі деталі, всі вузли закріпленого комбайна СК-6 механізатор кінзаводу Віктор Данилович Письменний з помічником Миколою Микитовичем Кошмаком. Придбали і виготовили запасні деталі.

В роботі обидва з великою увагою ставилися до машини. У період переночинку обов'язково оглядали кожний вузол, вчасно підтягували, змащували, заміняли спрацьовані деталі, і машина бездоганно служила дбайливим господарям. Вони намолотили 10638 центнерів зерна.

По-гіталовськи ставилися до техніки і до хліборобської праці комбайнер колгоспу «Заповіт Леніна» Федір Андріянович Прокопенко, його помічник Григорій Григорович Скрипник і тракторист Анатолій Михайлович Бойко. Цей екіпаж зібрав зернові на площі 354 гектари і намолотив 10153 центнери хліба.

Понад 10 тисяч центнерів зерна відвантажили з свого комбайна трудівники колгоспу імені Шевченка комбайнер Федір Іванович Застеба, помічник Іван Вікторович Дрожак та шофер Іван Євгенович Цибулько.

Дев'ять з половиною тисяч центнерів хліба намолотив екіпаж комбайна радгоспу імені Гагаріна. Про трудові здобутки розповів комбайнер В. С. Ткаченко, у якого помічником працював син Микола. Бездоганно транспортував зерно шофер О. В. Губа.

Вагомий ужинок у комбайнера колгоспу імені Свердлова І. С. Сергієнка та його помічника В. М. Куневича — 9313 центнерів хліба.

Про винахідливість і наполегливість Івана Степановича, про його вміння долати труднощі розповів начальник управління сільського господарства І. С. Бенько.

В гарячу пору жнив сталась поломка. Потрапив камінь у підбирач, а потім транспортером у барабан. Вивів з ладу машину. На заміну зіпсованих деталей в таких ситуаціях окремі механізатори затрачали по кілька годин, а то і цілий день порялися. А Сергієнко з допомогою товаришів відремонтував машину менше як за півтори години і цього дня намолотив 800 центнерів хліба.

Цей приклад сумлінного ставлення до техніки, уміння швидко ліквідувати поломку вартий уваги і поширення.

Більше як по 8000 центнерів зерна намолотили екіпажі з колгоспу «Росія» та «Червоний прапор», де комбайнерами Л. І. Гайдучак і В. П. Григор'єв, помічниками О. В. Мартиненко і П. П. Григор'єв, шоферами Б. І. Любій і М. Д. Радзівіло.

Здобув славну трудову перемогу на жнивах сімейний екіпаж Винників з Шарівського радгоспу, де у комбайнера сина Миколи працював помічником батько Іван Іванович. Зерно відвозив В. Д. Гриценко. Цей екіпаж відвантажив на тік 8115 центнерів хліба.

Найкращих успіхів на жнивах домігся комплексний збирально-транспортний загін колгоспу імені Фрунзе, який очолював І. М. Свинаренко. Йому присуджено перехідний Червоний прапор управління сільського господарства та райкому профспілки працівників сільського господарства та заготівель.

На косовиці хлібів у валки встановив рекорд району жаткар з колгоспу імені Шевченка Леонід Опанасович Грабар. Він поклав у покоси 826 гектарів озимих і ярих культур.

За рішенням бюро райкому Компартії України та виконкому районної Ради передовики жнив відзначені Почесними грамотами, подяками та пам'ятними червоними стрічками. Їм також вручено цінні подарунки. Райком профспілки працівників сільського господарства всім переможцям трудового суперництва виділив безплатні путівки в санаторії та будинки відпочинку.



Тривала розмова про трудові будні осіннього степового комплексу.

Досвідчені механізатори радять усім трудівникам полів ще і ще раз перевірити всі вузли бурякозбиральних комплексів перед заходом у загінку. Таке ставлення до машин забезпечить успіх під час збирання врожаю і сприятиме запобіганню різних технічних поломок.

Учасники розмови «за круглим столом» пропонують негайно обладнати необхідними пристроями зернозбиральні комбайни і приступати до косовиці соняшнику, не чекаючи підсихання кошиків. Для просушування насіння необхідно пустити в дію всі наявні в господарствах та на хлібоприймальних підприємствах сушарки. Не можна забувати гіркого уроку минулого року, коли через безтурботність і нерозпорядливість ганебно затягли збирання соняшнику і допустили великі втрати цієї цінної олійної культури.

Важливі думки і зауваження висловили механізатори на адресу ремонтників райсільгосптехніки та відділень. Варто звернути виключну увагу на ремонт бурячних та кукурудзозбиральних комбайнів, забезпечити колгоспи та радгоспи необхідними запасними частинами.

Учасники розмови звернулися з палким закликом до всіх механізаторів району працювати на збиранні пізніх культур на совість, берегти техніку як зіницю ока, ефективно використовувати кожну машину і обов'язково за будь-яких погодних умов виконувати і перевиконувати норми виробітку, не допускати втрат вирощеного врожаю.

Зверталася серйозна увага на заготівлю кормів для громадської худоби. Домовились у кожному господарстві поширювати досвід заготівлі соковитих кормів колгоспу «Червоний прапор». Тут кожного року закладають у траншеї гичку в суміші з подрібненим кукурудзинням та соломою. Такий силос добре зберігається і поїдається худобою.

Передові механізатори району закликали усіх трудівників до свята Великого Жовтня повністю завершити збирання цукрових буряків, зернової кукурудзи та інших культур, створити міцну кормову базу для громадської худоби, завершити підняття зябу.

Варто партійним, профспілковим організаціям разом з спеціалістами господарств накреслити і перетворити в життя конкретні заходи комплексного завершення осінніх польових робіт, широко розгортати змагання на збиранні пізніх культур у відповідь на заклик передових механізаторів району.



На знімках: вгорі — перший секретар райкому Компартії України Ю. Г. Петренко вручає Почесну грамоту райкому партії та виконкому районної Ради народних депутатів комбайнеру колгоспу імені Свердлова Івану Степановичу Сергієнку; внизу — після закінчення роботи учасники розмови «за круглим столом» сфотографувалися на згадку.

Фото М. Пальчика.

ЛЕНІНСЬКИЙ ПРАПОР
3 стор. 4 вересня 1981 р.

У РАЙОННОМУ КОМІТЕТІ НАРОДНОГО КОНТРОЛЮ

Збитки будуть відшкодовані

Районна прокуратура провела перевірку ходу заготівлі сіна в колгоспі імені Петровського. Встановлено, що через допущену безгосподарність в першій та другій бригадах 67 тонн сіна зіпсувалось. Проведений Олександрійською ветбаклабораторією аналіз підтвердив, що цей цінний корм втратив свою якість.

Керівники господарства не забезпечили вчасну і якісну підготовку до роботи збиральної техніки. Як наслідок, косовиця трав тривала 25 днів. Скиртування сіна проведено також з великим запізненням. З цих причин колгосп поніс збитки в сумі 495 карбованців.

За допущену безгосподарність голові правління В. А. Лукію, головному агроному О. П. Балаєскулу та бригадиру рільничої бригади Г. А. Жушману оголошено догани.

З метою повного відшкодування нанесеного колгоспу збитку районний комітет народного контролю зробив грошові нарахування на голову правління В. А. Лукія в розмірі 203 карбованці, головного агронома О. П. Балаєскула — 163 і бригадира рільничої бригади Г. А. Жушмана — 129 карбованців.

СЛІДАМИ НАШИХ ВИСТУПІВ

«НА ЗАМОВЛЕННЯ ДЕРЖАВИ»

14 липня 1981 року в коментарі «На замовлення держави» критиці піддавався колгосп імені Калініна за те, що не виконував державного плану продажу трав'яного борошна для підприємств комбікормової промисловості.

Голова колгоспу Л. Коваль повідомив, що виступ газети обговорено на засіданні правління. Критику визнано справедливою.

Вжито заходів до виправлення становища. Нині продовжується виготовлення трав'яного борошна. Колгосп уже виконав план продажу його державі.

«ГОТУВАТИ ФЕРМИ ДО ЗИМИ»

Передова стаття під таким заголовком була опублікована в газеті 4 серпня ц. р. В ній, зокрема, йшла мова про те, що в колгоспі імені Володимира Ульянова в жарки літні дні на першій молочнотоварній фермі корів тримали у приміщеннях. До того ж в корівниках треба лагодити настили, двері, годівниці.

Виступ газети обговорено на засіданні правління колгоспу. Критику визнано справедливою.

Вжито заходів до виправлення становища. Нині повним ходом провадиться ремонт корівників та підсобних приміщень.

Про це повідомила редакції головний зоотехнік колгоспу В. Ковбасенко.

Постанови партії і уряду—в життя

Колектив міського хлібозаводу відгукнувся на постанову Центрального Комітету КПРС і Ради Міністрів СРСР «Про збільшення виробництва товарів масового попиту, підвищення якості і поліпшення їх асортименту в 1981—1985 роках». На чергових відкритих партійних зборах було схвалено ряд заходів про підвищення якості хлібобулочних виробів і поліпшення їх асортименту.

Нашому кореспонденту Н. Ларіній розповіли про це:

Шевченко Віктор Вітольдович — головний інженер заводу.

В одинадцятій п'ятирічці ми плануємо зробити реконструкцію окремих підрозділів, що дозволить підвищити якість хліба і краще задовольнити попит споживачів. Так, в майбутньому буде організовано виробництво хліба вагою 0,7—0,9 кілограма. Найбільше випуск а т и меться тих виробів, які користуються попитом у олександрійців. Серед них діабетичні та здобні вироби, калачі та сайки.

Сподіваємось, що автотранспортне підприємство № 10062, зокрема його автоколона № 1, своєчасно доставлятиме нашу продукцію в магазини.

У 1982 році на прилавки магазинів поступить новий вид медяника — «Олександрійський».

Боротьба за ефективність та економію стане основним критерієм визначення виробничої і громадської діяльності нашого колективу.

Довга Ніна Павлівна— завідуюча виробництвом.

Дуже прикро, що від населення ми отримуємо скарги на низьку якість нашої продукції. Ближчим часом буде впроваджено безтарне зберігання муки на міському елеваторі. Це сприятиме поліпшенню якості виробів.

Закінчуємо реконструкцію четвертої лінії. Буде введений ще один тістопуск. В його монтажі нам допомагає рудоремонтний завод.

Для підвищення якості хліба розширюємо охолоджуючу дільницю. Вона допоможе перейти якомога швидше на контейнерний спосіб перевезення хлібо-товарів.

Позитивно вплине на якість нове покриття хлібних форм полімерною плівкою та застосування молочної сироватки.

На 1982—1983 роки ми плануємо побудувати склад для зберігання вологої солі.

Але необхідно визнати, що на якість виробів впливає, мабуть, найбільше добросовісне ставлення трудівників до своїх обов'язків. Тому постійно проводимо виховну роботу в колективі. Досвід бригад комуністичної праці Катерини Григорівни Строганової, Лідії Микитівни Захарченко та Надії Антонівни Звіглянич набуде широкого розповсюдження на нашому підприємстві.

На міжнародні теми

Проти загрози нової війни

У перші дні серпня по багатьох країнах Європи прокотилася нова хвиля антивоєнних виступів. «Геть американські ядерні ракети з європейської землі!», «Спинити нейтронну смерть!» — під такими лозунгами на вулиці вийшли тисячі людей, щоб висловити протест проти виношуваних агресивними колами американського імперіалізму безумних планів так званої «обмеженої» ядерної війни на європейському континенті.

Ці масові маніфестації приурочені до 42-ї річниці початку другої світової війни, розв'язаної фашистською Німеччиною, і повинні мобілізувати громадськість на боротьбу з новою, значно страшнішою загрозою, яку несе народам континенту авантюристичний курс Вашінгтона. Якщо за останню війну народи заплатили життям більш як 50 мільйонів людей, то нова — ядерна — авантюра поставила б під знак питання саме існування людства.

Тому не дивно, що підготовка до розгортання в ряді країн НАТО майже 600 нових американських ядерних ракет і недавнє рішення президента США Рейгана почати виробництво нейтронної зброї, призначеної насамперед для європейського театру воєнних дій, викликало на континенті могутній рух протесту, який за своїми масштабами можна порівняти з антивоєнним рухом 60-х років. Небезпечні заміри Вашінгтона і НАТО глибоко стривожили не тільки широкі кола громадськості і опозицію, а й чималу частину правлячих партій західноєвропейських країн. «Нейтронне рішення» Рейгана засудили, наприклад, уряди Норвегії, Данії, Швеції, Голландії, англійські лейбористи, відомі соціал-демократи ФРН.

Широкий позитивний відгук в усьому світі, і, зокрема, в Західній Європі, дістали радянські мирні ініціативи, спрямовані на недопущення нового витка гонки озброєнь, на припинення нарощування ракетно-ядерних озброєнь на континенті. Саме цю мету переслідує радянська пропозиція встановити мораторій на розміщення в Європі нових ракетно - ядерних засобів середньої дальності країн НАТО і СРСР, так само як і звернення Верховної Ради СРСР до парламентів і народів світу із закликом до чесних і рівноправних переговорів, без будь-яких попередніх умов або спроб диктату.

В. СЄРОВ,
оглядач ТАРС.

НОВА ІНФОРМАЦІЙНА СИСТЕМА

СОФІЯ. Нову автоматизовану інформаційну систему, що допомагає найраціональніше розподіляти трудові ресурси, розробили спеціалісти Софійського науково-дослідного інституту праці. Вона проходить тепер експериментальну перевірку в Габровському окрузі.

Дорогою батьків

В сім'ї Івана Родіоновича Макаренка виросло четверо дітей. Тоді, у важкі післявоєнні роки, Іван Родіонович працював слюсарем на Олександрійській центральній елект р о с т а н ції. Його дружина Євдокія Аркадіївна — мотористкою на цьому ж підприємстві. Минали роки. Кожен обрав свою життєву дорогу. Дочка Олена закінчила торговельну школу, працює продавцем, брати Микола та Іван стали будівельниками. А найстарший — Анатолій уна слідував батьківську професію.

Після школи Анатолій п і ш о в на мебельну фабрику, працював спочатку столяром. І хоч роботу свою виконував сумлінно, та душа до неї не лежала. Тоді ще хлопець зрозумів, що його покликання: праця з металом. Так він прийшов на Олександрійський рудоремонтний завод, в цех по ремонту гірняцького обладнання. Разом з товаришами лагодив екскаватори, відвальні мости. Приглянувся хлопець своїми здібностями, акуратністю. Йому почали доручати ремонт відповідальних механізмів. Анатолій працював у бригаді досвідченого слюсаря Івана Олександровича Котяка, від якого й запозичив багатий практичний досвід. Поступово прийшла до Анатолія майстерність. Своїм сумлінням він заслужив визнання у колективі. Керівники цеху вирішили доручити Анатолію Макаренку бригаду слюсарів. І не помилилися.

Нещодавно молодий робітник Анатолій Макаренко за свою добросовісну працю нагороджений Почесною грамотою Міністерства вугільної промисловості СРСР.

В. БУГАЄНКО.



Слюсар - жерстяник четвертого розряду Володимир Трохимович Матяш на ремонтно - механічному заводі «Укрремтресту» виготовляє деталі для ремонту кабін. За дев'ятнадцять років добре освоїв свою спеціальність. Денні завдання завжди перевиконує. Він бореться за ефективне використання резервів робочого місця, ощадливо витрачає матеріали, енергоресурси.

Володимир Трохимович занесений в Книгу трудової слави заводу.

На знімку: В. Т. МАТЯШ.

Фото М. Пальчика.

Огляд листів

А пасажири скаржаться...

«Вийшов я на одну із автобусних зупинок на околиці селища Димитрово, щоб поїхати до міста, —писав у листі до редакції І. Ф. Пронька, депутат Димитровської - селищної Ради. — Майже годину не з'являвся автобус № 1. За цей час мимо проїхало кілька автобусів, які орендують місцеві підприємства. В салонах було по одному або кілька пасажирів.

Нарешті один із службових автобусів (в ньому їхав вантажник магазину № 47 відділу робітничого постачання) зупинився і взяв мене підвезти в Олександрію. На автостанції я взяв квиток до Кіровограда. Сів в автобус «Олександрія — Миколаїв». Та не встиг він від'їхати від автостанції, як поламався. Обурені пасажири вийшли з салону і змушені були вирушати в дорогу, хто як зумів.

Ось як обслуговують населення автотранспортники АТП № 10011. Що й казати, ні контролю, ні порядку на автобусних маршрутах».

Цього листа редакція надіслала для вжиття заходів у таксопарк. Згодом надійшла відповідь за підписом начальника відділу експлуа т а ц і ї АТП № 10011 В. Г. Десненка. Він повідомив, що на маршруті № 1 того дня (14 серпня) курсувала планова кількість автобусів на Димитрово.

Що стосується орендованих автобусів, «роз'яснює» В. Г. Десненко, то для підприємств Димитровського комплексу виділено їх стільки, скільки передбачено лімітом. Ось і все. Мовляв, чого ж тут скаржитись. А про дотримання графіків руху, про раціональне використання орендованих автобусів для попутнього пе ревезення пасажирів (що роблять у багатьох містах), про вжиті заходи щодо попередження поломок машин — ні слова.

Звичайно, така відповідь не може задовольнити нікого. По суті, В. Г. Десненко формально відписався.

«Ми звертаємося з проханням: допоможіть налагодити чіткий рух автобуса № 20. Курсує він нерегулярно. Ось факти. 18 липня з 10 до 14 години автобуса на лінії не було. 19 липня його не було з 15 години дня і до кінця доби, 20 липня — з 6 до 15 години дня. Часто водії на кінцевій зупинці (вул. Чапаєва) подовгу простоюють, а люди в цей час на зупинках чекають автобус». Так писала група пасажирів з вулиць Чапаєва, Пушкіна та ін.

Ось що відповів з цього приводу В. Г. Десненко: «Адміністрація АТП № 10011 повідомляє, що встановити факти не вдалося, оскільки в листі відсутні прізвища і адреса авторів». Прямо скажемо, така відповідь дивує. При чому тут прізвища і адреса авторів, коли названі конкретні факти зривів графіка руху? Варто було вияснити причини, вжити заходів щодо поліпшення дотримання графіка руху автобуса № 20 Однак, як і в першому випадку, В. Г. Десненко відбувся формальною відпискою на адресу редакції. При такому безтурботному підході до розгляду скарг трудящих марно сподіватися змін на краще в поліпшенні культури обслуговування пасажирів.

Як підтвердження цьому, чергова скарга. Ось що пишуть Павлушко, Кутоманова, Бутко та інші мешканці села Недогарки: «Рідко випадає той день, щоб автобус № 25 курсував по графіку. Трапляється, один-два рейси водії пропускають, часто автобус не виїжджає на лінію по півдня».

Звичайно, від поломок машини не застраховані. Але коли поломки стають частим явищем, це значить, що в автопарку неякісно ремонтують автобуси. Випускають їх на лінію в поганому технічному стані.

Ще один лист від мешканців села Веселий Орел. Вони повідомляють, що автобус № 7-а, який курсував до цього населеного пункту, останнім часом не виходить на даний маршрут. Людям доводиться пішки ходити за кілька кілометрів у Звенигородку, щоб поїхати в місто.

З таксопарку з цього приводу повідомили, що зараз на маршрут № 7-а виділено новий автобус, який щодня здійснює планову кількість рейсів. Це добре, що в АТП № 10011 прислухалися до скарги мешканців з Веселого Орла. На жаль, скаргу мешканців с. Степанівки тут залишили без уваги. А пасажири писали, що раніше сюди регулярно курсував автобус тричі на день. Тепер він їздить 1—2 рази на тиждень. «Ми скаржилися в АТП № 10011, — повідомляють редакції Шило, Бевз, Бугрій, Головченко та інші, — але результатів ніяких».

Зрозуміло, що в роботі автомобілістів є свої проблеми, які за один день не розв'яжеш. Але це ні в якій мірі не робить їм скидки. Життя вимагає від керівників автотранспортного підприємства оперативних дій по налагодженню чіткого руху автобусів на всіх маршрутах. Потік скарг від пасажирів свідчить, що керівники АТП № 10011 не турбуються про це.

Р. МЕЩЕРСЬКИЙ.

У дружбі з спортом

На Олександрійському рудоремонтному заводі проводиться спартакіада, присвячена республіканським третім молодіжним іграм. Уже відбулися змагання з 5 видів спорту: шашок, шахів, плавання, спортивного рибальства, настільного тенісу. Зараз за першість борються волейболісти. Лідирують спортсмени цеху ремонту гірничого обладнання, де фізоргом Олександр Нелепа. Цех по праву пишається своїми кращими спортсменами Юрієм Кирпитою, Сергієм Саталкіним, Олександром Главніченком, Миколою Скрипалем, Людмилою Левицькою.

Футбольна команда «Металіст» також добре виступає у змаганнях.

На заводі постійно проводиться широка організаційна робота, спрямована на залучення молоді до різноманітних секцій.

У розширенні та поліпшенні спортбази беруть участь активісти Павло Чорний, Петро Бахмет, Володимир Торба. Петро Чирва. Тільки в цьому році побудовано нову спортивну базу, тепер є 5 спортивних майданчиків. Ентузіастами в цій справі виступили комсомольці цеху ремонту шахтного обладнання.

За останній час на території заводу обладнано також баскетбольний і футбольний майданчики. Молодь заводу постійно примножує славні спортивні традиції.

Але ще є й недоліки в роботі цехових колективів. Не організовано тут складання норм комплексу ГПО. Не залучаються до цієї важливої справи молодь, люди старшого віку. Слід сподіватися, що активісти заводу візьмуть під контроль це питання.

О. ЛИСЯК.

НОВИНКИ ТЕХНІКИ

БОЛГАРІЯ. До серійного випуску нового виробу — електронної текстообробної машини «ІЗОТ-1002С» (на знімку) приступив колектив заводу обчислювальних машин у Силистрі. Вона відтворює різні види текстів, забезпечуючи при цьому високу якість друку. Кожна така машина здатна замінити десять кваліфікованих спеціалістів, зайнятих обробкою документації.

(Фотохроніка ТАРС—РАТАУ)

Першість району

Тривають ігри першості району серед колективів фізкультури по футболу. Станом на 4 вересня турнірна таблиця має такий вигляд:

Перша група

	І	В	Н	П	М	О
«Нива» (Недогарки)	11	9	1	1	23-9	19
«Гагарінець» (Бандурівка)	10	6	1	3	11-15	13
«Фрунзенець» (Ч. Кам'янка)	11	6	—	5	9-7	12
«Ремонтник» (Приютівка)	10	4	2	4	13-20	10
«Комінтерн» (Комінтерн)	7	4	1	2	11-8	9
«Цукровик» (Приютівка)	10	4	1	5	9-11	9
«Колос» (Нова Прага)	11	2	—	9	8-13	4
«Механізатор» (Войнівка)	10	2	—	8	6-9	4

Друга група

«Колос» (Лозоватка)	10	7	1	2	18-17	15
«Перемога» (Куколівка)	9	6	1	2	23-20	13
«Червоний прапор» (Н.Прага)	9	6	1	2	13-6	13
«Калінінець» (Головківка)	10	3	2	5	16-20	8
Ремзавод «Укрремтресту»	9	3	1	5	16-12	7
«Колос» (Олександрівка)	9	3	—	6	12-17	6
«Труд» (Протопопівка)	10	2	—	8	10-12	4

В. ВОВК,
голова райспорткомітету.

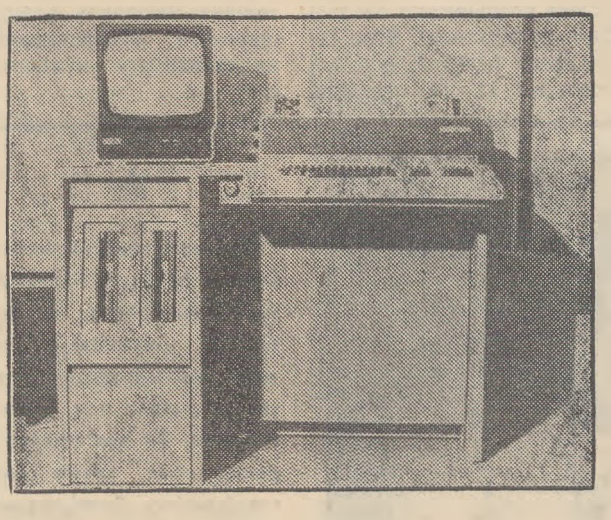

Порядок надання відпусток

Відпустку за перший рік роботи робітник або службовець може одержати після закінчення 11 місяців безперервної роботи на даному підприємстві, в організації або установі.

До закінчення цього строку відпустка на прохання працівника надається згідно з законом: жінкам перед відпусткою по вагітності і родам або безпосередньо після нього; робітникам молодше 18 років; військовослужбовцям, звільненим в запас і направленим на роботу в порядку організованого набору, — по закінченню 3-х місяців роботи; в інших випадках, передбачених законодавством.

Якщо робітник чи службовець перевівся з одного підприємства на інше, то за новим місцем роботи йому може бути надана відпустка і до того, як закінчились 11 місяців роботи після переведення, якщо він за попереднім місцем роботи не одержав грошової компенсації за невикористану відпустку.

Відпустка за другий і наступні роки роботи може надаватись в будь-який час згідно графіка черговості надання відпусток. Відпустки надаються протягом усього року.

Черговість надання відпустки встановлює адміністрація за погодженням з ФЗМК профспілки. При складанні графіка відпусток враховується побажання працюючих. Але це не завжди можливо, так як більшість працюючих бажають використати відпустку в літній час.

Правом на відпустку влітку користуються неповнолітні. Особам, котрі без відриву від виробництва навчаються в загальноосвітніх школах, при наданні щорічних відпусток, адміністрація зобов'язана за їх побажанням ці відпустки приєднувати до відпусток в зв'язку з навчанням.

Право на використання щорічних відпусток в зручний для них час надано також учасникам Великої Вітчизняної війни. Передовикам виробництва, кращим кадровим працівникам на практиці надають переваги при наданні відпусток влітку.

У виняткових випадках, коли надання відпустки робітникові або службовцеві в поточному році може несприятливо відбитися на нормальному ході роботи підприємства, установи, організації за згодою працівника і за погодженням з ФЗМК профспілки відпустка може бути перенесена на наступний робочий рік. Таку відпустку можна приєднувати до відпустки за наступний робочий рік.

Забороняється ненадання щорічної відпустки на протязі 2-х років підряд, а також ненадання відпустки робітникам і службовцям молодше 18 років та працівникам, які мають право на додаткову відпустку в зв'язку з шкідливими умовами праці.

Щорічна відпустка може бути перенесена або продовжена при тимчасовій непрацездатності тільки самого працівника. В зв'язку з доглядом за хворим членом сім'ї надана йому відпустка не продовжується.

Перенести відпустку на інший строк або продовжити її можна при виконанні робітником чи службовцем державних або громадських обов'язків та в інших випадках, передбачених законодавством.

З метою поліпшення охорони здоров'я трудящих заміна відпустки грошовою компенсацією не допускається, крім випадків звільнення робітника або службовця, який не використав відпустки.

Строків давності по вимогам про надання відпусток в натурі законодавством не встановлено. Це означає, якщо робітник з поважних причин не використав відпустку, то він не втрачає права на відпустку за відпрацьовані робочі роки.

За сімейними обставинами та з інших поважних причин робітникові або службовцеві, за його заявою, може бути надана короткочасна відпустка без збереження заробітної плати. Адміністрація вправі, але не зобов'язана надати працівникові за його заявою таку відпустку. Відмова певному працівникові в наданні такої відпустки оскарженню до органів, що розглядають трудові спори, не підлягає.

В передбачених законодавством випадках адміністрація зобов'язана задовольнити вимоги працівника про надання йому відпустки без збереження заробітної плати.

Таку відпустку, наприклад, зобов'язані надати жінці по закінченні після родової відпустки до досягнення дитиною віку одного року.

Відпустка без збереження заробітної плати до 2-х тижнів в році надається учасникам Великої Вітчизняної війни.

О. ЧЕРНИШ,
начальник юридичної групи міськвиконкому.

Редактор
Х. СОКОЛОВСЬКИЙ.

Оголошення, довідки

В зв'язку з початком сезону цукроваріння
ОЛЕКСАНДРІЙСЬКОМУ ЦУКРОЗАВОДУ
потрібні на сезонну і постійну роботу:

МОТОРИСТИ.
ВАНТАЖНИКИ.
МАШИНІСТИ І ПОМІЧНИКИ МАШИНІСТІВ БУР-ТОВКЛАДАЛЬНИХ МАШИН.
ТРАКТОРИСТИ.
ШОФЕРИ.
ЕЛЕКТРОМОНТЕРИ.
МАШИНІСТИ ПАРОВИХ КОТЛІВ.
СЛЮСАРІ.
СТРІЛОЧНИКИ.
РІЗНОРОБОЧІ ТЕХНОЛОГІЧНИХ ПРОФЕСІЙ.
СКЛАДАЧІ ПОЇЗДІВ.

Проїзд на роботу за рахунок підприємства, працює цілодобово дитсадок, їдальня.

За довідками звертатися у відділ кадрів цукрозаводу.

АДМІНІСТРАЦІЯ.

ОЛЕКСАНДРІЙСЬКОМУ ПЛОДОРОЗСАДНИКУ
терміново потрібний

МАЙСТЕР - БУДІВЕЛЬНИК. Заробітна плата 140 крб.

АДМІНІСТРАЦІЯ.

ОЛЕКСАНДРІЙСЬКИЙ МІСЬКИЙ ПОБУТОВИЙ КОМБІНАТ ОГОЛОШУЄ

прийом учнів у Кіровоградське професійне училище облпобутуправління на 1981—1982 навчальний рік для здобуття спеціальностей:

ПЕРУКАРЯ ШИРОКОГО ПРОФІЛЮ,
ФОТОГРАФА ШИРОКОГО ПРОФІЛЮ,
МАЙСТРА ПО ПОШИТТЮ ВЗУТТЯ.

Приймаються юнаки та дівчата з освітою за 10 класів.

За довідками звертатися у відділ кадрів на адресу: 317900, м. Олександрія, проспект Леніна, 88.

ДИРЕКЦІЯ.

ОЛЕКСАНДРІЙСЬКИЙ МІЖГОСПОДАРСЬКИЙ БУДІВЕЛЬНИЙ ОРГАНІЗАЦІЇ ПОТРІБНІ НА РОБОТУ:

ШТУКАТУРИ,
МОНТАЖНИКИ,
МУЛЯРИ,
БЕТОННИКИ,
ЕЛЕКТРОГАЗОЗВАРЮВАЛЬНИКИ,
ЕЛЕКТРИКИ,
ІНЖЕНЕР-ЕНЕРГЕТИК,
ВОДІЇ.

Робітники користуються пільговим паливом, одинокі забезпечуються гуртожитком, сімейні—квартирами в порядку черги.

За довідками звертатися у відділ кадрів.

Їхати автобусами № 50 до зупинки «Насосна», № 11 до зупинки «Кінцева», № 6 до зупинки «Міжгоспбуд».

АДМІНІСТРАЦІЯ.

ОЛЕКСАНДРІЙСЬКІЙ ДІЛЬНИЦІ № 3 КІРОВОГРАДСЬКОГО СПЕЦІАЛІЗОВАНОГО УПРАВЛІННЯ «ЕЛЕКТРОМОНТАЖ»—411
ПОТРІБНІ НА ПОСТІЙНУ РОБОТУ

ЕЛЕКТРОМОНТАЖНИКИ 3, 4, 5 розрядів. Оплата відрядно-преміальна. Одинокі забезпечуються гуртожитком, сімейні—квартирами в порядку черги. Робітники забезпечуються паливом по пільгових цінах.

За довідками звертатися на адресу: Перемозький мікрорайон, дільниця № 3 КСУ-411 «Електромонтаж». Телефон 51-4-06.

Їхати автобусами «А» і «Б» до зупинки «Брикетна фабрика».

АДМІНІСТРАЦІЯ.

Загублену паливно-розрахункову книжку за № 36066, видану Ізмайлівською сільською Радою на ім'я Сидора Михайла Федоровича, вважати недійсною.

Загублену паливно-розрахункову книжку за № 36065, видану Ізмайлівською сільською Радою на ім'я Панасенко Тетяни Андріївни, вважати недійсною.

«ЛЕНИНСКОЕ ЗНАМЯ» — орган Александрийских городского и районного комитетов Компартии Украины, городского и районного Советов народных депутатов Кировоградской области (выходит на украинском языке).

АДРЕСА РЕДАКЦІЇ: Індекс 317900, м. Олександрія, вул. Шевченка, 74.

ТЕЛЕФОНИ: редактора — 2-23-45, відділів: партійного життя — 2-24-33, промисловості — 2-36-63, сільського господарства — 2-27-93, відповідального секретаря — 2-35-63, відділу листів — 2-01-43, приймальні — 2-22-32, бухгалтера — 2-27-93.

Олександрійська міська друкарня Кіровоградського облуправління у справах видавництв, поліграфії і книжкової торгівлі. м. Олександрія, вул. Шевченка, 81.
Індекс 62065. Спосіб друку високий. Телефони: 2-31-35, 2-34-70. Тираж 27850. Обсяг 1 друк. арк. Зам. № 5950.

ПРОЛЕТАРІ ВСІХ КРАЇН, ЄДНАЙТЕСЯ!

ГАЗЕТА НАГОРОДЖЕНА ПОЧЕСНОЮ ГРАМОТОЮ ПРЕЗИДІЇ ВЕРХОВНОЇ РАДИ УРСР

Ленінський прапор

ОРГАН ОЛЕКСАНДРІЙСЬКИХ МІСЬКОГО ТА РАЙОННОГО КОМІТЕТІВ КОМПАРТІЇ УКРАЇНИ, МІСЬКОЇ ТА РАЙОННОЇ РАД НАРОДНИХ ДЕПУТАТІВ КІРОВОГРАДСЬКОЇ ОБЛАСТІ

Вересень
5
Субота
1981
№ 143 (9167)
Ціна 2 коп.
Газета виходить у вівторок, середу, п'ятницю, суботу.

ГАЗЕТА ВИДАЄТЬСЯ З 26 БЕРЕЗНЯ 1919 РОКУ

ЗАВЕРШУВАТИ СІВБУ ОЗИМИХ

«Довести середньорічне виробництво зерна до 238—243 млн. тонн...».

(Основні напрями економічного і соціального розвитку СРСР на 1981—1985 роки і на період до 1990 року).

НИНІ на полях Олександрійщини вирішується доля майбутнього врожаю озимої пшениці — основної продовольчої культури. І чим швидше буде проведена осіння сівба, чим краще буде забезпечено дотримання всіх вимог агротехніки, тим вищим буде врожай в наступному році. Це дасть змогу внести хліборобам нашого району вагому лепту в загальнонародну боротьбу за здійснення завдань, поставлених XXVI з'їздом КПРС перед працівниками сільського господарства.

Землероби колгоспу «Прапор комунізму» докладають багато зусиль, щоб впоратись з осінньою сівбою до 10 вересня. Косівці запровадили груповий метод роботи сівальних агрегатів, добиваються високої ефективності використання техніки. Тут вкладають у грунт доброякісне насіння і одночасно вносять мінеральні добрива.

Минулого року в колгоспі на кількох полях посіяли пшеницю перехресним способом. І кожний гектар таких посівів видав на 7—8 центнерів більше зерна.

Організовано і якісно проводять сівбу озимих у колгоспах імені Леніна, «Червоний прапор», «Перемога» та в інших. Серед сівачів широко розгорнулось змагання за те, щоб провести осінній засів за 10—12 робочих днів.

Тим часом в окремих колгоспах та радгоспах панує байдужість і дивний спокій. Можна навести такі приклади. В колгоспі імені Енгельса розпочинають робочий день на сівбі пізно, а закінчують — рано. Не всі екіпажі сівальних агрегатів виконують норми виробітку. До того ж, тут порушують агротехніку: мілко культивують грунт, а тому багато насіння залишається незагорнутим.

Подібне спостерігається в колгоспі «Росія».

В колгоспі імені Кірова не запровадили групового методу роботи сівальних агрегатів. А це негативно вплинуло на технічне обслуговування машин, забезпечення агрегатів насінням, добривами тощо.

З запізненням розпочали і повільними темпами проводять сівбу також в кінзаводі та в радгоспі імені Гагаріна.

Є випадки, коли в окремих господарствах проводять сівбу без одночасного внесення в рядки мінеральних добрив, мотивуючи тим, що вони відсутні. Гувів досить. Але справа в тім, що райсільгоспхімія не встигає завозити їх у колгоспи. Отже, потрібно виділяти свій автотранспорт і завозити добрива. Треба, щоб усі озимі були посіяні тільки з одночасним внесенням у грунт туків.

Доля врожаю залежить від строків сівби. Тому необхідно закінчити сівбу до 10 вересня. Це дасть змогу одержати дружні сходи і забезпечити до настання морозів добре кущіння озимих, а значить і відмінну їх зимівлю.

Щоб підвищити валовий збір озимих у 1982 році, потрібно в кожному господарстві посіяти по 350—400 гектарів озимих перехресним способом. Досвід хліборобів колгоспу «Прапор комунізму» красномовно стверджує, що це дасть змогу одержати по району додатково 70—80 тисяч центнерів зерна.

Треба подбати і про розширення посівів озимих на зелений корм для громадської худоби за рахунок майбутніх чорних парів.

НА ВАХТІ П'ЯТИРІЧКИ

Фоторепортаж

На буряковій плантації

Механізатори відділка № 1 першими в колгоспі імені Фрунзе розпочали копати цукрові буряки. На 90-гектарній плантації щодня працює 3 агрегати. Екіпажі, де комбайнерами В. Коваленко, В. Журило та Г. Попов, вже викопали солодкі корені на площі понад 50 гектарів.



Зранку й до вечора наполегливо трудяться буряководи (фото внизу). Зразки самовідданої праці на гичкозбиральних машинах БМ-6 показують механізатори Г. Гордина, І. Пиндик та В. Желєзняк. Гичку, яку возять трактористи Л. Саковець, В. Дудар, П. Бондаренко, силосують.

Першість в соціалістичному змаганні серед збиральних агрегатів утримує екіпаж у складі комбайнера члена КПРС Володимира Леонідовича Коваленка та його помічника Віктора Федоровича Журила (фото справа). При нормі 5 гектарів вони щоденно викопують цукристі на площі 7—7,5 гектара.





Швидко відвозять буряки від комбайнів на місце доочищення шофери В. Чередниченко, Л. Таламаха та А. Коваленко.

На доочищенні коренів старанно трудиться ланка Віри Варениці (фото зліва). А п'ять водіїв з автотранспортного підприємства № 10062 доставляють продукцію на Щасливський бурякоприймальний пункт. Вони вже перевезли майже 300 тонн сировини для цукрозаводу.

Фото і текст М. Пальчика.

З трудовим піднесенням

На полях колгоспу «Ленінським шляхом» працює 5 сівальних агрегатів. Кращих показників у роботі добивається екіпаж у складі тракториста кавалера ордена Трудового Червоного Прапора, депутата районної Ради народних депутатів Павла Андрущенка та сівачів Марії Шевцової, Віри Бойчук і Марії Корж. Павло Герасимович трьома сівалками в агрегаті засіває за зміну по 45—50 гектарів грунту і виконує норму виробітку на 120 процентів.

Добре працює також екіпаж, який очолює ударник комуністичної праці В. Гнатієнко. Віктор Семенович з сівачем Любов'ю Куземою змінні завдання виконує на 110—115 процентів.

Безперебійно підвозять зерно до цих агрегатів шофери член КПРС В. Тимошенко, В. Голобородько, М. Пшенишний.

Механізатори П. Г. Андрущенко і В. С. Гнатієнко вже посіяли майже 300 гектарів озимих.

О. КРУПСЬКИЙ,
обліковець тракторної бригади.

Внесок бригади

Відмінно трудиться на спорудженні середньої школи на 1568 учнів бригада штукатурів управління механізації тресту «Олександріяважбуд», яку очолює Н. Остапенко. Колектив відзначається згуртованістю, високою дисципліною і майстерністю. Це й забезпечує успіх.

Перед у праці ведуть Раїса Молотюженко, Валентина Маценко та інші.

В тому, що колектив управління достроково справився з планом будівельно - монтажних робіт за 8 місяців, значна заслуга бригади. З початку року додатково до завдання виконано робіт на 78 тисяч карбованців. У колективі управління широко розгорнуто змагання за дострокове виконання річного плану.

В. ЗАТЯНОВА,
робкор.

Задають тон

З початку року колектив механічного заводу взяв успішний трудовий старт і постійно забезпечує високі темпи роботи. За 8 місяців додатково до плану видано продукції на 70 тисяч карбованців і реалізовано на 23 тисячі карбованців. Заводчани реалізували на 3 тисячі карбованців більше, ніж передбачалося, товарів масового споживання.

Тон у змаганні задають бригади токарів і слюсарів - складальників, де бригадирами А. М. Касапенко, О. П. Коритько, О. М. Колос.

В. МАЛІК,
інженер.

По-комуністичному

Приклад ефективної роботи подає бригада слюсарів - сантехніків під керівництвом В. Потапова з будівельного управління № 557. Цей колектив працює на спорудженні житла, веде монтаж будинкових каналізаційних систем. Слюсарі постійно виконують змінні норми на 130—140 процентів.

Рівняючись на бригадира, добре трудяться В. Якубович, М. Шило, В. Опарій та інші члени бригади, яка впевнено очолює змагання в будуправлінні.

Н. ЛОГВИН,

Книга служить мирові

Світовою столицею книги стала в ці дні Москва. Вона гостинно зустріла посланців більш як 80 країн Європи, Азії, Африки, Америки і Австралії, які прибули для участі в III Міжнародній книжковій виставці - ярмарку. Їх об'єднав благородний девіз Московського форуму «Книга на службі миру і прогресу», що відображає прагнення народів до зміцнення дружби, взаєморозуміння і співробітництва. Урочисте відкриття виставки відбулося 2 вересня на ВДНГ СРСР. Тут у двох найбільших павільйонах демонструють свою продукцію понад дві тисячі фірм і організацій.

(ТАРС).

За досвідом — у Войнівку

Одного серпневого дня завідуючі фельдшерсько-акушерськими пунктами області зібралися у селі Войнівці Олександрійського району. Тут відбулося заняття обласної школи передового досвіду.

Войнівський фельдшерсько - акушерський пункт — один з кращих не лише в районі, а й на Кіровоградщині. Розташований він в доброгному приміщенні, збудованому за кошти колгоспу. Забезпечений необхідним твердим і м'яким інвентарем. В медичному пункті є кімната фельдшера, акушерки, фізкабінет, зал для відвідувачів, підсобні приміщення.

Згідно рішення обласної медичної ради Войнівський фельдшерсько - акушерський пункт з 1974 року затверджений школою передового досвіду.

На пункті працюють досвідчені медичні працівники — завідуючий Іван Федотович Пащенко та акушерка Ганна Іванівна Сташкова. Обоє вже пенсійного віку. Багато років вони працюють поруч. Досягли хороших наслідків у питанні профілактики різних інфекційних захворювань серед населення.

Для обміну досвідом, набутими знаннями у Войнівку з'їхалися представники 11 районів області. І. Ф. Пащенко розповів нам, як організована робота пункту, як здійснюються профілактичні заходи. Тут склалися дуже добрі стосунки медпрацівників з членами правління колгоспу «Ленінським шляхом».

Фельдшерський пункт обслуговує більш як 2500 мешканців села — працівників тваринницьких ферм, тракторних бригад, вихованців шкіл, дитячих садків та ін. Завдяки чітко розробленій системі профілактичних заходів вчасно проводяться щеплення дітям і дорослим. Уже декілька років у зоні, яку обслуговує фельдшерський пункт, немає випадків дитячої смертності.

Згідно плану проводяться профілактичні огляди дорослого населення. Тому немає запущених форм тяжких захворювань. Добре налагоджена робота по диспансеризації населення, профілактиці виробничого травматизму та ін.

Велику роботу войнівські медпрацівники проводять по санітарній пропаганді серед населення. Вони виступають з лекціями, бесідами, випускають санітарні бюлетні.

Вміло обладнано куточок матері і дитини, а також стенди «Наші донори», «Будьте здорові» та інші.

І. Ф. Пащенко розповів гостям про організацію безплатного донорства, проведення профілактичних щеплень дітям під контролем лікарів.

Акушерка Г. І. Сташкова поділилася досвідом здійснення патронажу над дітьми першого року життя.

І. Ф. Пащенко та Г. І. Сташкова мають перші кваліфікаційні категорії.

Цінний досвід роботи цього невеликого колективу заслуговує на увагу. Тут є чому повчитися.

М. ФЕЛОНЕНКО,
фельдшер організаційно-метолічного кабінету Бобринецької районної лікарні.

Вісті з союзних республік

РРФСР

Замовлення лісівників країни виконав колектив Приморського плодосінницького держпромгоспу. В тайзі і садівницьких радгоспах краю зібрано багатий урожай насіння знаменитої уссурійської повстяної вишні — більш як п'ять тисяч кілограмів. Цю дикорослу плодову культуру широко застосовують вчені в селекційній роботі для виведення зимостійких сортів. Тепер досвідчені заготівельники знову вийшли в Уссурійську тайгу. Вони розпочали заготівлю насіння актинидії, елеутерококу, аралії, далекосхідного аборикоса, ранетапурпурного. Всього заплановано зібрати не менш як сто тисяч кілограмів насіння рідкісних рослин тридцяти найменувань.

Україна

Механізувати трудомістку операцію — навантаження мішків з мінеральними добривами в криті вагони дає змогу машина, серійний випуск якої почато у львівському об'єднанні «Конвеєр». Першу партію цієї техніки відправлено споживачам. На замовлення галузі виробництво механічних вантажників налагоджено лише за три місяці.

Латвія

Автоматичними телефонними станціями замінено всі ручні комутатори в Балвському районі. До послуг сільських жителів республіки тепер більш як сто тисяч телефонних апаратів. Телефон має кожна друга сім'я, яка проживає в сільській місцевості. Це один з кращих рівнів телефонізації в країні. Латвійські зв'язківці продовжують нарощувати потужності наявних і будувати нові АТС. В наступному році тут передбачено повністю завершити автоматизацію телефонного зв'язку.

ТАРС.



Сійся, родися...

З ранку і до пізнього вечора на ланах другого відділка колгоспу імені Карла Маркса чути рокіт тракторів. Це механізатори працюють на сівбі озимих культур. Першими в господарстві вивели свої агрегати в поле трактористи Яків Якович Мариненко та Іван Данилович Свистун. Разом з сівачами К. С. Мариненко, Є. С. Левченко, Л. П. Оковитою та М. М. Пальчик щодня засівають по 35—40 гектарів землі.

Своєчасно підвозить посівний матеріал водій В. П. Горобець.

На знімках: агрегати Я. Я. МАРИНЕНКА та І. Д. СВИСТУНА на сівбі; М. М. ПАЛЬЧИК, Є. С. ЛЕВЧЕНКО, Л. П. ОКОВИТА заправляють сівалку.

Фото М. Пальчика.

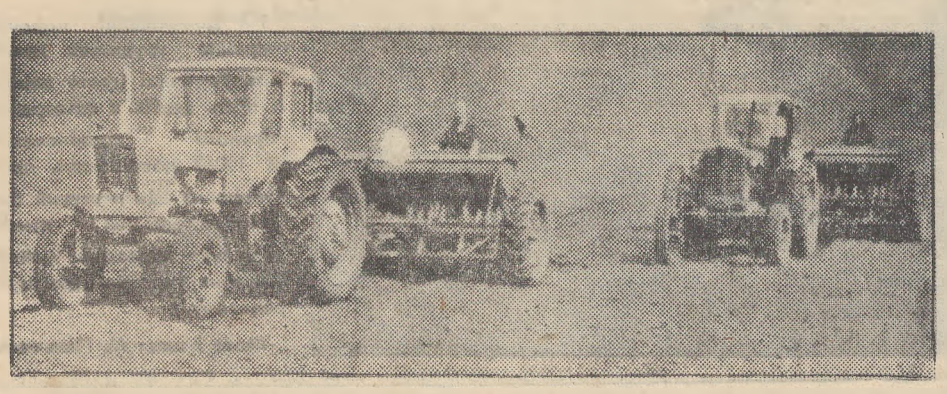

Мрія збулася

Любов до землі, до сільськогосподарської техніки в Юрія Зайцева з раннього дитинства, коли ще бігав до батька у тракторну бригаду.

Швидко промайнули роки. Юрій закінчив Щасливську восьмирічну школу. Без довгих роздумів подав документи в сільське профтехучилище, щоб набути спеціальність механізатора.

В цьому році юнак закінчив навчання. Пішов у першу тракторну бригаду колгоспу «Україна». У колективі тепло зустріли молодого механізатора, доручили трактора. Юрія тут знають, як свого. У минулому році під час літніх канікул він працював помічником комбайнера.

—Рости хліб, — говорить Юрій, — велика честь!

В цьому році разом з ровесниками побратимами молодий механізатор самостійно прокладає свою першу борозну, готуючи грунт під озимі. Норми виробітку комсомолець щоденно виконує на 120—130 процентів. Трактора Т-74 утримує в належному технічному стані, бореться за економію пального та мастил.

В. КАПЕЛЮХА.

Офіційний відділ

Поліпшити кормозаготівлю

Виконком районної Ради народних депутатів на засіданні заслухав і обговорив звіти голів правлінь колгоспів імені Димитрова та «Перемога» М. М. Баранника і В. М. Волянського про хід заготівлі силосу для громадської худоби. Відзначено, що в обох господарствах вкрай незадовільно дбають про зміцнення кормової бази. Так, у колгоспі «Перемога» не створено штабу по керівництву заготівлею силосу, моральних і матеріальних стимулів не затверджено. Тут відсутні графіки збирання кукурудзи, завдання кормозаготівельникам не доведені. Збирально-транспортний загін існує лише на папері. Серед механізаторів не ведеться роз'яснювальна робота. Трудова дисципліна на низькому рівні. Через безконтрольність робочий день на заготівлі силосу триває 5—6 годин. Норму виробітку механізатори виконують тільки на 45—50 процентів.

В колгоспі імені Димитрова розпочато заготівлю силосу тільки в другій декаді серпня.

В обох господарствах допускають марнотратство кормів на фермах. Зелена маса псується.

Роботу правлінь по організації заготівлі силосу визнано незадовільною. Голів колгоспів М. М. Баранника та В. М. Волянського зобов'язано вжити заходів, щоб виправити допущені недоліки на заготівлі силосу.

Запропоновано створити комплексні збирально-транспортні загони, визначити кормозаготівельникам конкретні завдання по заготівлі силосу, розробити і затвердити моральні і матеріальні стимули для тих, хто працює на заготівлі кормів.

Зобов'язано керівників та спеціалістів колгоспів організувати двозмінну роботу агрегатів, щоденно підбивати підсумки змагання і переможцям вручати перехідні червоні вимпели та відповідні грошові винагороди, налагодити чітке технічне обслуговування всієї кормозаготівельної техніки.

Ветерани в строю

На різних виробничих ділянках бурякорадгоспу «Шарівський» трудяться десятки людей, які чесною працею вже давно заслужили право на відпочинок. Сьогодні мені хочеться повести мову про моїх односельчан, ветеранів праці Гаївського відділка.

Третій рік після виходу на пенсію продовжує трудитись учасник Великої Вітчизняної війни Ф. М. Мулява. Федір Митрофанович — обліковець тракторної бригади. Не може чоловік без роботи. Він акуратно заміряє поля, систематично заповнює дошку показників, веде зразковий облік роботи. Механізатори вдячні Митрофановичу за його щоденні турботи.

Як і в молоді роки, сумлінно працює токарем комуніст В. Е. Піонтек, який також третій рік на заслуженому відпочинку. Та, як велить совість, він приносить користь господарству. Володимир Едуардович — член групи народного контролю, активіст профгрупи відділка.

За плечима Марії Миколаївни Телятниченко великий трудовий шлях. В господарстві її знають, як кращу свинарку. Свиноматки та поросята, яких вона доглядає, завжди вчасно нагодовані і напоєні.

В цьому році Марії Миколаївні виповнилось 62 роки. Та свинарка не здає позицій. Вона залишається в строю, як завжди в перших рядах учасників соціалістичного змагання.

Майже 7 років минуло, як одержала гарантоване Конституцією СРСР право на відпочинок завідуюча свинофермою М. П. Єфанова. Марія Петрівна користується повагою у колективі, прагне, щоб кожна свинарка виконувала свої зобов'язання.

Марія Петрівна — мати п'ятьох дітей. Вона всім прищепила любов до праці.

Тривалий час поралась біля телят Надія Іванівна Іщенко. Вона щороку йшла в авангарді правофлангових. Понад 5 років тому стала пенсіонеркою. Та не залишила роботу.

Список ветеранів праці можна продовжити. Після виходу на пенсію працюють нічною свинаркою Катерина Кононівна Шаповалова, їздовим Василь Петрович Граділь, слюсарем Галім-Хан Нурейович Аглігулін та багато інших.

Третій рік як одержала право на відпочинок і я. В роки Великої Вітчизняної війни була на фронті. Шоферувала. Нагороджена медаллю «За бойові заслуги». Нині працюю в господарстві інженером по труду і зарплаті. Радгосп виділив мені світлу трикімнатну квартиру.

Приємно відчувати турботу про ветеранів праці.

Є. ЛИСЕНКО.

Слідами неопублікованих листів

В листі до редакції група працівників першого відділка радгоспу цукрокомбінату писала, що в їдальні, де кухарем М. І. Терновська, готують неякісну страву. Крім того, М. І. Терновська порушує вимоги санітарії.

Цього листа редакція переслала дирекції цукрокомбінату з проханням вжити заходів до поліпшення роботи їдальні.

Заступник директора по сільськогосподарському виробництву П. Г. Грабовський, керуючий першим відділком радгоспу А. Г. Ліб та голова комітету профспілки В. П. Нива повідомили, що листа обговорено на зборах працівників першого відділка. Кухаря М. І. Терновську суворо попереджено.

Роботу їдальні, якість приготування страв дирекція радгоспу та профспілкова організація взяли під контроль. Нині поліпшено приготування їжі, у їдальні створено належний затишок.

Липецький мільярд

Мільярдну кіловат-годину електроенергії виробила з моменту пуску Липецька ТЕЦ-2, введена в дію близько трьох років тому. Як паливо, тут використовується доменний газ Новолипецького металургійного заводу. ТЕЦ-2 продовжує будуватися: до кінця одинадцятої п'ятирічки її потужності подвояться.

6 вересня — Всесоюзний день працівників нафтової і газової промисловості

Для індустріальної могутності країни

На рекордний рубіж видобутку вуглеводневої сировини вирішили вийти в нинішній п'ятирічці промисловики Західного Сибіру: щодоби видобувати з надр мільйон тонн нафти і мільярд кубометрів природного газу. Для порівняння нагадаємо, що якихось п'ятнадцять років тому, на світанку освоєння Тюменської Півночі, тут було одержано за рік трохи більш як 200 тисяч тонн рідкого палива, одного мільярда кубометрів газу досить для повного забезпечення потреб такого міста, як Москва, протягом майже місяця.

Патріотична ініціатива сибіряків, схвалена Центральним Комітетом КПРС, знайшла широку підтримку по всій країні, серед працівників не тільки добувних галузей, а й суміжних з ними промислових відомств і організацій. Наприклад, будівники трубопроводів зобов'язалися за роки одинадцятої п'ятирічки прокласти від промислів Західного Сибіру до центральних районів країни шість наддалеких підземних газових магістралей. Світова практика ще не знала таких темпів спорудження сталевих русел — у неймовірно складних природно - кліматичних умовах північних широт, з великою кількістю перекачувальних станцій, необхідних для забезпечення високих швидкостей потоку сировини на величезних відстанях.

А всього у нинішньому п'ятиріччі нафтогазобудівники мають у півтора раза збільшити обсяги робіт, ввести в дію тільки газопроводів 40 тисяч кілометрів, причому більше половини — з труб майже півтораметрового діаметра. Вперше почнеться прокладання магістралі від Ямбурзького родовища «Північ Тюменської області», розрахованої на тиск 100 атмосфер.

З перших днів нинішнього року на промислах розгорнулось трудове суперництво за дострокове виконання завдань п'ятирічки. Колективи бригад об'єднання «Татнафта» включилися в боротьбу за право брати участь у почесній бахті по видобуванню другого мільярда тонн нафти з початку розробки родовища Татарії. За досягнення заповітного рубежу річного виробітку — 100 тисяч метрів глибоких свердловин ведуть змагання знатні майстри швидкісної проходки Тюмені.

Чимало добрих починань на рахунку газодобувачів, які мають до кінця п'ятирічки в півтора раза збільшити потік голубого палива. Колективи об'єднань «Тюментрансгаз» і «Ухтатрансгаз» звернулись до всіх трудівників галузі з закликом розгорнути змагання за економію паливноенергетичних ресурсів під девізом: «Економіці бути економною». Передовики об'єднання «Шатликгазвидобуток» виступили ініціаторами виконання річних завдань до 64-ї річниці Великого Жовтня. Газодобувачі сміливо приступили до реалізації завдань, поставлених перед ними на нинішню п'ятирічку по освоєнню Советабадського родовища в Туркменії, Карачаганацького в Казахстані, розширенню добувних потужностей в Узбекистані, формуванню великого газохімічного комплексу на базі Астраханського родовища, дальшій розробці підземних кладовищ Західного Сибіру.

Кор. ТАРС.



Петро Андрійович Стобба та Михайло Васильович Сорока — прохідники Донецького спеціалізованого шахтобудівельного управління. На будівництві шахти «Ведмежерська» планові завдання завжди перевиконують. Обидва активні в громадській роботі.

На знімку: П. А. СТОББА та М. В. СОРОКА.

Рішення XXVI з'їзду КПРС — в життя

Примножують здобутки

На початку року в газеті «Ленінський прапор» були надруковані соціалістичні зобов'язання колективу Семенівського заводу гірського воску на 1981 рік. В них вуглехіміки передбачали: виконати річний план по всіх техніко-економічних показниках 21 грудня, виробити додатково 1500 тонн вуглелужних реагентів, реалізувати надпланової продукції на 160 тисяч карбованців, підвищити продуктивність праці проти завдання на 1 процент, одержати надпланових прибутків 40 тисяч карбованців.

Новатори дали слово одержати економічний ефект від впровадження раціоналізаторських пропозицій 18,8 тисячі карбованців.

Робкорівська оглядова бригада розповідає, як заводчани дотримують слово.

Практично, на підприємстві немає жодного виробничого підрозділу, колектив якого не брав би участі в трудовому суперництві. Тут діє чітко розроблена система змагання, де гармонійно поєднуються моральні і матеріальні стимули. Кожна зміна чи бригада, цех чи дільниця мають конкретні зобов'язання, хід виконання їх широко висвітлюється в стінній пресі, на робітничих зборах, про це щомісяця йде мова на розширених засіданнях партбюро і завкому профспілки.

Як правило, при підбитті підсумків роблять глибокий аналіз господарської діяльності колективів, вивчають і усувають причини, що гальмують роботу. Передовий досвід узагальнюють і поширюють. Все це в комплексі й робить змагання творчим, дійовим, результативним. Завод діє ритмічно. У Всесоюзному змаганні серед підприємств галузі завод у другому кварталі зайняв друге місце.

Показники роботи красномовно свідчать, що вуглехіміки ділом підкріплюють дане слово. Так, 8-місячний план реалізації продукції виконано на 10 днів раніше, додатково реалізовано виробів на 190 тисяч карбованців. На надплановому рахунку заводчан є 1226 тони вуглелужних реагентів, причому 576 тонн — це модифіковані, високоякісні реагенти, випуск яких вуглехіміки з допомогою науковців освоїли в нинішньому році. Крім того, вироблено додатково 70 тонн воску.

Продуктивність праці на 1,5 процента вища планового показника. Завдяки зниженню собівартості продукції, раціональному використанню матеріальних ресурсів одержано 30 тисяч карбованців надпланових прибутків. Отже, до свого професійного свята, Всесоюзного дня працівників нафтової і газової промисловості, вуглехіміки підійшли з гідним дарунком.

За кожним здобутком — невтомна праця людей. Приклад ударної роботи показує зміна інженера О. Г. Меліхова, яка в цьому році п'ять разів виборювала перше місце в змаганні по заводу. До речі, ненабагато нижчі показники і в інших змін, серед яких немає жодної відстаючої. Вуглехіміки не шкодують зусиль для успішного перетворення в життя рішень XXVI з'їзду КПРС. Взірцем комуністичного ставлення до праці служить активна діяльність ветеранів виробництва апаратника, члена КПРС М. С. Андрющенка, машиністів конвейєра Л. Н. Юрікової, Р. І. Омеляненко, сушильниці Н. Н. Білець, вантажника С. І. Ричка, тесляра П. В. Провальнюка, бригадира вантажників І. В. Прокваса. До речі, портрет Івана Васильовича занесено на Дошку пошани міністерства галузі на ВДНГ у Москві.

Більше 20 років плідно працює на підприємстві начальник виробництва В. П. Пащенко. Володимир Петрович вніс ряд цінних пропозицій під час реконструкції заводу, був ініціатором впровадження елементів наукової організації праці. Заслуги його високо оцінені. За досягнуті успіхи і багаторічну звитяжну працю В. Пащенка нагороджено орденом Дружби народів.

Вагому лепту в справу дальшого підвищення ефективності і якості роботи внесли заводські раціоналізатори. Наприклад, тільки пропозиція механіка П. В. Перепелиці по удосконаленню процесу сушіння вугілля принесла річну економію 5 тисяч карбованців, дала змогу заощадити 4,5 тисячі кіловат-годин електроенергії.

Група новаторів у складі В. І. Яковлєва, М. С. Гончаренка, М. П. Морозова удосконалила установки для реконструкції електрофільтрів. Це дозволило удвічі прискорити час їх монтажу, зекономити значну частку матеріалів.

Головний механік В. Л. Сокур зробив пристрій для подачі вугілля із щілини приймного бункера на шкребкові конвейєри, що дозволило уникнути простоїв, механізувати процес, де раніше затрачали багато фізичної праці. Ефект — 7 тисяч карбованців.

Отже, новатори дотримують слова, вони вже близькі до виконання свого річного зобов'язання. І тут допомагає живе творче змагання на кращу пропозицію, кращого новатора, яке міцно ввійшло в трудове життя заводчан.

Сьогодні колектив підприємства крокує вперед до нових висот.

Оглядова робкорівська бригада: А. ВІННИК — голова групи народного контролю, майстер, Г. ВОЛОЩКО — редактор стінгазети «Прогрес», В. ГЛУЩЕНКО — начальник «Комсомольського прожектора», О. ЛИЖЕНКО — головний економіст, керівник оглядової бригади.

У нас в гостях агітпоїзд „Комсомолець України"

З 7 по 10 вересня в місті Олександрії та в районі працюватиме агітпоїзд ЦК ЛКСМУ «Комсомолець України». У складі агітпоїзда — лектори Вінницького обкому ЛКСМУ кандидат філософських наук В. П. Дудар, кандидат історичних наук А. Р. Локаєнко, ветеран Великої Вітчизняної війни Герой Радянського Союзу генерал-лейтенант М. С. Гусаров.

Молоду творчу інтелігенцію Вінниччини представлятимуть лауреат премії імені М. Островського поетеса Ніна Гнатюк та член Спілки журналістів УРСР Володимир Рабенчук. Лектори та поети виступатимуть перед робітничою молоддю міста й району.

Олександрійці познайомляться також з творчістю вокально - інструментального ансамблю «Тирас», у виконанні якого прозвучать російські та українські народні пісні, естрадні твори радянських та зарубіжних авторів.

Кожного дня у приміщенні молодіжного клубу «Диско-60» працюватиме дискотека «Глобус» вінницького заводу «Термінал». У програмі дискотеки цікаві пізнавальні і танцювальні програми.

В одному із вагонів поїзда демонструватиметься виставка голограм реліквій Ленінського комсомолу, експонатів Українського державного історичного музею. Місце знаходження агітпоїзда — залізничний вокзал міста Олександрії.

В. ТЯГЛИЙ,
другий секретар міськкому ЛКСМУ.

Слідами наших виступів

«А РЕЗЕРВИ Є»

В кореспонденції під таким заголовком («Ленінський прапор» від 22 липня) йшла мова про недоліки в організації боротьби за посилення режиму економії на механічному заводі. Зокрема, вказувалось, що слабо діє в цьому напрямку група народного контролю. В ході громадського огляду резервів економії було подано більше 10 пропозицій, але не всі вони впроваджені. Пасивно діє також «Комсомольський прожектор», хоч на підприємстві далеко не всі щілини втрат ресурсів перекриті. Є чимало невикористаних можливостей, щоб досягти більшої економії металу, сировини, матеріалів, енергії та ін.

Директор заводу М. Г. Захарченко і секретар партбюро Д. П. Стукан повідомили редакції, що виступ газети обговорено на розширеному засіданні партійного бюро. Критику визнано справедливою. Голові групи народного контролю М. П. Павлову вказано на послаблення контролерської діяльності. Начальника штабу «КП» Л. П. Самусенко зобов'язано пожвавити роботу прожектористів, регулярно проводити рейди і результати висвітлювати.

Заступника директора О. П. Зуба зобов'язано посилити контроль за використанням паливно-змащувальних матеріалів, а інженера по раціоналізації К. О. Венедиктову — вести суворий облік та хід впровадження пропозицій.

«РУКИ ЗАГРЕБУЩІ»

У статті під таким заголовком («Ленінський прапор» від 5 серпня) піддавалися критиці керівники брикетної фабрики «Димитровська», які незаконно виплатили з каси підприємства значну суму грошей шабашникам нібито за виконані роботи. Насправді ж наряди були фіктивними. Крім того, шахраї списували обладнання, яке нібито вийшло з ладу.

Секретар парткому фабрики О. Бондаренко повідомив редакції, що виступ газети став предметом серйозної розмови на засіданні партійного комітету. Критику визнано правильною. Нинішнім керівникам фабрики вказано на недопустимість подібних фактів. На головного енергетика Г. М. Попругу за порушення трудової і фінансової дисципліни накладено партійне стягнення.

ЛЕНІНСЬКИЙ ПРАПОР
3 стор. 5 вересня 1981 р.

Суботня СТОРІНКА

...І ВІЧНИЙ ПОШУК

Творче горіння для Людмили Гнатівни Ромейко — це звичний стан єства, постійне прагнення душі і професійна необхідність.

Понад двадцять літ тому, одержавши диплом про закінчення Олександрійського педучилища, була впевнена, що мрія здійснена: вона — вихователь. Роки переконали, що хто вчить інших, повинен вчитись сам. І вчилась. Вчилась у старших колег, сиділа вечорами над книгами, шукала відповіді на тисячі проблемних запитань.

Перші роки її праці пройшли на Одещині. Потім Ленінград. І знову рідна Олександрія.

За плечима 15 років праці у дитсадку № 18. Не один випуск дошкільнят провела до школи. І раділа за них, і сумувала, не хотілося розлучатись. Знову нова група малят, нові характери, але всі подібні в одному — потребують уваги до себе. Вона розуміє дитячі серця. Відкриває перед ними дивовижний світ життя, вчить любові до Батьківщини, чесності, справедливості. За це вдячні їй і понині. Коли п'ять років тому отримала свою першу нагороду, медаль «За трудову доблесть», вітанням не було кінця. Радів і педколектив.

Людмила Гнатівна працює старанно. Скільки виготовлено її руками наочності. Переобладнала ігрову кімнату. Все це для дітей.

Л. Г. Ромейко у вічному пошуку нового, цікавого, корисного. Покликання душі і серця — бути завжди і в усьому першою, прикладом для молоді. Така вже вдача.

Любов до своєї професії передала і дочці Ірині, яка нині працює вихователькою в місті Кіровограді. А вихованці Алла Петрова, Діма Дорошенко та інші лише в наступному році переступлять шкільний поріг, але неодмінно хочуть бути такими ж добрими, лагідними і чуйними у ставленні до людей, як улюблена вихователька Людмила Гнатівна.

Шана від людей. Від колег, для яких завжди відкрите джерело її досвіду.



Від тат і мам за турботу про дітей. Від вихованців, котрі незалежно від вибраних доріг, спішать вклонитись і привітати людину, що навчила їх любити Батьківщину, цінувати хліб і дружбу... Вихователькі вітають з новою урядовою нагородою — орденом Трудового Червоного Прапора.

Н. ЛАРІНА.

Стали призерами

У Кіровограді відбулись обласні змагання з багатоборства ГПО на приз газети «Комсомольская правда». В них взяла участь і команда нашого району. Три дні на бігових доріжках, в плавальному басейні та стрілецьких тирах тривала напружена боротьба за призові місця.

Спортсмени нашого району зайняли третє призове місце. Команда нагороджена перехідним кубком обласного спортивного комітету та грамотою обкому комсомолу.

Вагомий внесок в перемогу внесли Владислав Скрипник, Микола Гончаров, Галина Ібрагімова, Віктор Федоренко, Василь Мальцев, Людмила Дякова та Володимир Великий.

В. ВОВК,
голова районного спортивного комітету.

Іде моя дитина у життя

Моє дівчатко йде у перший клас...
Її майбутнє подумки малюю,
І рученята із букетом айстр
Вже котрий раз в задумі я цілую.

А в небі сонце сяє-виграє,
Дерева перешіптуються з вітром,
Немов шепочуть: «Тут усе твоє,
Хай мир і щастя владарюють світом».

Іде моя дитина у життя,
А в оченятах — промінці надії...
Нехай же світлим буде майбуття
Усіх дітей на всій землі — єдиній!

В. БІЛОТКАЧ.

Пульс планети

ГАВАНА. Понад дві з половиною тисячі кілометрів ліній електропередачі прокладено на Кубі за роки другої п'ятирічки. Одним з найважливіших об'єктів найближчим часом стане спорудження ЛЕП-500, по якій у загальну енергосистему республіки піде струм першої на Кубі атомної електростанції. Її спорудження поблизу міста Сьєнфуегос здійснюється з допомогою Радянського Союзу.

ПХЕНЬЯН. Зоряне небо стало ближчим для пхеньянців, які цікавляться астрономією. Тут відкрився планетарій, переданий Академією наук СРСР в дар Академії наук КНДР. Купол його добре вписався в комплекс споруд столичної обсерваторії. Апаратура планетарію дає змогу вести велику науково-освітню роботу по пропаганді досягнень сучасної астрономії і космонавтики.

ДЕЛІ. Понад 19 тисяч сіл електрифіковано в Індії у 1980—1981 фінансовому році. Державна корпорація сільської електрифікації здійснює тепер проекти, які передбачають забезпечити в найближчі роки електрикою ще 110 тисяч селищ. Уряд приділяє постійну увагу електрифікації сільської місцевості, де проживає близько 80 процентів населення Індії.

(ТАРС).

Неперспективне гніздо

БАЙКА

За ставом, де калинові гаї,
Жили в гнізді трудяги мурав'ї.
Вони щодня у травах копошились,
Снували по деревах, під кущами рились...
Комахи тут родились, жили і помирали,
Гуртом і радощі, і смуток поділяли.
Тут рід їх вкоренився з давніх літ.
Чимало звідси йшло комах у світ.
Але гніздо, ці трави і калина
Жили у їх серцях, як рідна Батьківщина.
Та якось Ворон звістку їм приніс
Про те, щоб мурав'ї переселялись в ліс,
Бо їх гніздо неперспективне,
Тому й життя ведуть вони пасивне.
Комахи всі розгнівано гули.
На той наказ вони відповіли:
«Не треба нам ні лісу, ні води»...
І розбрелись по світу, хто куди.
Тут скоро гусінь гнізда позвивала,
А на калину попелиця впала.
Дощі розмили кинуту оселю,—
Куточок чарівний нагадував пустелю.
Загинуло гніздо. Комах, звичайно, жаль.
А з цього факту виплива мораль:
Страждають часом діло і громада
Від скороспішних рішень верхогляда.

П. СИВОЛАП.

МРІЇ НА ПОХМІЛЛЯ



Випивайленко Віталій
Має долю нещасливу —
Розгубив усі деталі
Доки виїхав на ниву.
А тепер гадає думу:
Сільгосптехніка далеко.
Штрафом пахне в певну суму...
Допоміг би хоч лелека!

Текст С. Комарика.
Мал. В. Потапенка.

Вересневий кіноекран

З 7 вересня в кінотеатрі імені 1-го Травня проводиться кінофестиваль «Здрастуй, школо!». Відкривається він напівфантастичною, музично-ексцентричною комедією «Руки вгору!», поставленою за романом Льва Давидичева «Руки вгору, або Ворог номер один». У незнаному царстві, у вигаданій державі жили собі ледарі й дармоїди, дуже схожі на сучасних, добре нам знайомих і зовсім невигаданих двієчників і трієчників. І ось одного чудового дня з цими 8—10-річними неробами й нехлюями сталася неймовірна пригодницька, надзвичайно - таємнича історія. Комедійний за жанром, фільм містить у собі певний моральний урок.

Зацікавить юних глядачів золотий призер XIV Всесоюзного кінофестивалю «Чорна курка, або Підземні жителі». Ця казка також буде демонструватися в дні фестивалю.

Історія, покладена в основу кінофільму «Ми смерті дивились в лице», не вигадана. Це хвилююча розповідь про дітей блокадного Ленінграда, які нарівні з дорослими винесли на своїх плечах весь тягар і трагізм воєнної доби. І четвертим фільмом, який демонструватиметься в дні фестивалю, буде новий мультиплікаційний збірник.

«Білий ворон» — так називається лірична стрічка «Мосфільму», яка присвячена проблемам моралі, відповідальності людини перед собою і суспільством, проблемі духовного становлення нашого сучасника.

Нелегке моральне випробування випало на долю головного героя Єгора: полюбив заміжню жінку. Це було всепоглинаюче почуття, коли серце бере гору над розумом, коли готовий на все заради коханої. І Соня, не дуже щаслива в подружньому житті, потяглася до Єгора, відгукнулась на його щире велике почуття.

Але обоє вони, чисті, глибоко порядні люди, не змогли побудувати своє щастя на нещасті інших.

Кіностудія імені Довженка представляє на суд глядачів два фільми «Жінки жартують всерйоз» та «Снігове весілля». Першу з них поставив режисер Костянтин Єршов. Це історія одного кохання, історія футболу, історія розгадки однієї таємниці. У фільмі знімалися: Леонід Філатов, Михайло Битний, Ірина Мельник, Ольга Матешко, Лідія Чащина та інші.

«Снігове весілля» — весела музична кінокомедія про кохання стала, на жаль, останньою роботою відомого українського комедіографа, заслуженого діяча мистецтв УРСР Віктора Михайловича Іванова.

...Все почалося з того, що вдівець Мустафа вирішив одружитися з молодою вдовою Асіят. ...Зрештою,

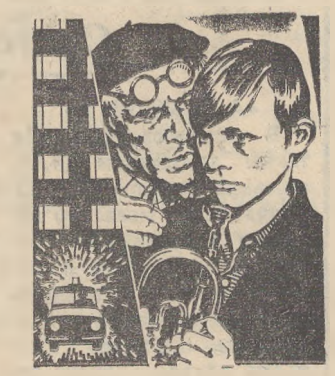

Кадр з фільму «Остання втеча».

ні, все почалося значно раніше, ще вісімнадцять років тому, коли Мустафа та його друг Магомед вирішили одружити своїх дітей. Дарма, що наречена, дочка Магомеда, лежала ще в колисці, а жених, десятирічний син Мустафи, розважав її рогаткою. Чим закінчилася ця історія, ви дізнаєтесь, переглянувши фільм.

Події стрічки «Остання втеча» зворушують і хвилюють глядачів. Трапилося лихо, зник Віктор Чернов, вихованець спецшколи для важких підлітків. «Важкі» підлітки... Скільки педагогів, соціологів, батьків, журналістів, кінематографістів б'ються над проблемою: чому з добрих, щирих дітей іноді виростають підлітки з покаліченою психікою, вихованням яких доводиться займатися не татам і мамам, а людям у міліцейській формі? Відповідальність дорослих перед дітьми — основна тема фільму.

Безумовно, зацікавить глядачів музичний фільм азербайджанських кінематографістів за участю Мусліма Магомаєва, Фархада Юсуфова, Світлани Томи «Перервана серенада». Картина розповідає про початок творчого шляху молодого співака.

Свердловська кіностудія покаже нову роботу режисера Є. Васильєва «Надзвичайні обставини». Головні ролі виконують: Анатолій Васильєв, Валерія Заклунна, Олексій Ейбоженко та інші.

Зарубіжний кінематограф представлений двосерійною італійською стрічкою «Я боюсь» та французькою «Удар головою».

О. БОНДАРЕНКО,
директор кінооб'єднання.

Заступник редактора
С. ЩЕРБИНЕНКО.

«ЛЕНИНСКОЕ ЗНАМЯ» — орган Александрийских городского и районного комитетов Компартии Украины, городского и районного Советов народных депутатов Кировоградской области (выходит на украинском языке).

АДРЕСА РЕДАКЦІЇ: Індекс 317900, м. Олександрія, вул. Шевченка, 74.

ТЕЛЕФОНИ: редактора — 2-23-45, відділів: партійного життя — 2-24-33, промисловості — 2-36-63, сільського господарства — 2-27-93 відповідального секретаря — 2-35-63, відділу листів — 2-01-43, приймальні — 2-22-32, бухгалтера — 2-27-93.

Олександрійська міська друкарня Кіровоградського облуправління у справах видавництв, поліграфії і книжкової торгівлі. Індекс 62065. Спосіб друку високий. Телефони: 2-31-35, 2-34-70. Тираж 27850. Обсяг 1 друк. арк. м. Олександрія, вул. Шевченка, 81. Зам. № 8441.

8.IX.87

ПРОЛЕТАРІ ВСІХ КРАЇН, ЄДНАЙТЕСЯ!

ГАЗЕТА НАГОРОДЖЕНА ПОЧЕСНОЮ ГРАМОТОЮ ПРЕЗИДІЇ ВЕРХОВНОЇ РАДИ УРСР

Ленінський прапор

ОРГАН ОЛЕКСАНДРІЙСЬКИХ МІСЬКОГО ТА РАЙОННОГО КОМІТЕТІВ КОМПАРТІЇ УКРАЇНИ, МІСЬКОЇ ТА РАЙОННОЇ РАД НАРОДНИХ ДЕПУТАТІВ КІРОВОГРАДСЬКОЇ ОБЛАСТІ

Вересень
8
Вівторок
1981
№ 144 (9168)
Ціна 2 коп.
Газета виходить у вівторок, середу, п'ятницю, суботу.

ГАЗЕТА ВИДАЄТЬСЯ З 26 БЕРЕЗНЯ 1919 РОКУ

ГРОМАДСЬКИЙ АКТИВІСТ

ВІН ЗАВЖДИ попереду на виробництві, показує приклад у виконанні громадського обов'язку, неухильно проводить в життя рішення Комуністичної партії та Радянського уряду, проявляє чуйність і увагу до людей, вчасно відгукується на запити і потреби трудящих, активно веде боротьбу з проявами формалізму, дармоїдства, користолюбства та інших негативних явищ.

Громадський активіст у колективі працюючих користується великим авторитетом і повагою. Він завжди дотримується сам і прищеплює іншим принципи комуністичної моралі, ставить суспільні інтереси вище особистих.

Можна назвати багато бійців за утвердження комуністичних ідеалів у наше прекрасне сьогодення. Серед них фрезерувальник авторемзаводу комуніст О. С. Клочков. У колективі робітників цеху до його пропозицій і зауважень прислухаються. Молоді виробничники завжди йдуть за порадами до Олексія Семеновича. Не змовчить активіст, коли помічає несумлінне ставлення до роботи, до виконання громадських обов'язків. Він також добросовісно виконує обов'язки члена міського комітету партії, за дорученням відділів міськкому партії грунтовно готує питання на обговорення бюро, подає необхідну допомогу молодим секретарям цехових партосередків.

Трудящі міста добре знають і шанують депутата міської Ради шофера автобази об'єднання «Олександріявугілля» комуніста В. М. Гончаренка, електрослюсаря райенергоуправління члена міськкому партії М. А. Моська, лікаря міської дитячої лікарні депутата міської Ради Л. І. Соруханову, керуючого будбанком депутата міської Ради І. М. Коваленка та багатьох інших активістів. Вони завжди в гущі народу, уважно вивчають запити і зауваження трудящих, надають необхідну допомогу у здійсненні накреслених заходів по благоустрою міста.

Чимало громадських доручень виконує у своєму колективі слюсар райсільгосптехніки М. М. Сапіга, а крім цього, як член бюро райкому партії, він бере активну участь у діяльності районної партійної організації. М. М. Лисенко — бригадир монтажників тресту «Олександріяважбуд», сумлінний і здібний командир виробництва, активний член бюро міськкому партії.

Веде принципову боротьбу з недоліками на виробництві трудівниця міжгоспбуду член райкому партії В. Ф. Журило. Вона також активний агітатор у цеху цеглярів. Учитель Новопразької середньої школи В. Є. Піпькало сумлінно виконує обов'язки пропагандиста школи основ марксизму-ленінізму у колгоспі імені Леніна. Уже на заслуженому відпочинку О. З. Дубовий, але він часто виступає з лекціями серед робітників райсільгосптехніки, Користівської залізничної станції та в інших колективах Приютівки.

Можна продовжити перелік невтомних активістів міста і району, які ведуть боротьбу за формування комуністичної свідомості у громадян. Та не секрет, що серед нас є ще чимало товаришів, які зобов'язані бути в перших рядах бійців за утвердження принципів морального кодексу будівника комунізму, але не проявляють потрібної активності і принциповості.

Мають великі можливості роботи з людьми, боротися проти негативних явищ, виховувати молодь на прикладах старших поколінь начальник управління житлово-комунального господарства В. П. Мочак, директор автотранспортного підприємства № 10062 М. А. Ширманов, керуючий трестом «Олександріяважбуд» Г. В. Кондратенко. Всі вони депутати міської Ради, але пасивно ставляться до виконання обов'язків обранців народу, дуже рідко зустрічаються з виборцями, не виявляють потрібної ініціативи.

Статут КПРС зобов'язує комуністів твердо і неухильно проводити в життя рішення партії. Та до цього важливого обов'язку пасивно ставилися колишній секретар парткому розрізу «Морозівський» В. П. Бойко, заступник секретаря парткому електромеханічного заводу І. М. Морозов, секретар парткому відділу робітничого постачання В. Й. Замульський, секретар парторганізації колгоспу «Росія» О. П. Цапко, секретар парторганізації колгоспу імені Димитрова І. О. Ткаченко.

Бути громадським активістом — почесний і відповідальний обов'язок. Його треба завжди сумлінно виконувати всім комуністам, комсомольцям, всім представникам інших громадських організацій.

Є триквартальний

Колгосп імені Леніна достроково впорався з планом трьох кварталів продажу м'яса державі. Його постачено 2320 центнерів. Порівняно з відповідним періодом минулого року продаж м'яса зріс на 393 центнери.

На 101 процент виконав замовлення держави також колгосп «Прогрес».

М. НЕСЕН.

Замовлення перевиконано

Шість господарств району рапортували про виконання триквартального плану продажу державі яєць. Серед них колгоспи імені Димитрова, імені Енгельса, імені Фрунзе, імені Петровського, «Перемога» та радгосп-технікум.

Ці господарства продовжують продаж державі продуктів птахівництва понад план.

Л. ЗІКУНОВА,
сількор.



Кандидат в члени КПРС Раїса Яківна Степаненко на швейній фабриці працює п'ять років. Тут здобула спеціальність швеї. Змінні норми виконує на 110—115 процентів. Вона оволоділа кількома суміжними операціями. Їй присвоєно звання «Краща за професією». Товариші по роботі обрали її профгрупоргом зміни, членом цехового комітету профспілки.

На знімку: ударник комуністичної праці Р. Я. СТЕПАНЕНКО.

Фото Пальчика.

Приклад подає бригадир

На механічному заводі добра слава лине про бригаду верстатників, яку очолює А. М. Касапенко. Не раз вона виборювала першість у змаганні серед бригад механічного цеху, виходила переможцем по заводу.

Відзначився цей колектив і в минулому місяці. Токарі Й. С. Кореневський, В. І. Різниченко та інші щодня виконували змінні норми на 115—120 процентів.

Як і належить, приклад подає бригадир. Анатолій Михайлович на третину перевершує виробничі завдання, здає тільки відмінну продукцію.

В. КРАСНОКУТСЬКИЙ.

На буряковому полі

Цього року трудівникам радгоспу «Шарівський» треба зібрати 155 гектарів фабричних і 270 гектарів маточних цукрових буряків. Організовано проводиться копання коренів. Комбайнери І. Ф. Сорока, Г. Д. Кривошея та М. П. Загорулько вже зібрали 50 гектарів фабричних буряків.

Сировину доставляють на Олександрійський цукровий завод згідно графіка.

На перевезенні сировини на призаводський бурякозбиральний пункт сумлінно працюють шофери В. К. Андрійченко, М. М. Шикало, О. В. Губа, В. Т. Уніковський, В. Д. Карпенко, В. А. Сімченко та інші.

В радгоспі проводиться силосування гички.

А. БОГАЧОВ,
сількор.

Швидкісними методами

Відмінно трудилася у минулому місяці бригада машиністів бурового верстата під керівництвом комуніста В. О. Шевченка. Виробничий план по бурінню свердловин за серпень вона виконала на 116,2 процента, а завдання по продуктивності праці — на 106 процентів. Це найвищий показник серед бригад Олександрійської геологорозвідувальної експедиції. Колектив заслужено носить звання комуністичного. Минулу п'ятирічку він виконав до 110-ї річниці з дня народження В. І. Леніна і зараз значно випереджає свій робочий графік.

Успіху в змаганні також добилася бригада бурильників М. О. Лагоміни, яка виконала свій місячний план на 107 процентів.

Л. ЛЯШКЕВИЧ,
інженер.

ПОПРАВКА ДО СТРОКІВ

У колгоспі імені Калініна передбачено посіяти 2380 гектарів озимих культур до 15 вересня. Механізатори внесли поправку до плану — зобов'язались закінчити сівбу до 12 вересня.

Добре організовано осінній засів у першій тракторній бригаді. Тут уже посіяно близько 900 гектарів пшениці при плані 1300. Механізатори І. І. Майгур, В. Д. Макаренко та В. Г. Сарана щодня засівають грунт на 110—120 гектарах при завданні 84. Всі озимі сіють з одночасним внесенням у рядки суперфосфату з розрахунку по 50 кілограмів на кожний гектар.

Вчасно і якісно готують грунт до засіву механізатори В. В. Китаєв та В. І. Кузьменко.

У другій бригаді тон у змаганні задає механізатор І. Г. Шевченко. Трьома сівалками в агрегаті він щодня засіває по 60—65 гектарів грунту.

По колгоспу вже посіяно майже 1800 гектарів озимої пшениці.

А. КУЗЬМЕНКО,
головний агроном.

Новини, події, факти

З новосіллям!

Минулої п'ятниці 99 сімей мешканців міста одержали ключі від нових кооперативних квартир в будинку № 62 по вулиці Садовій.

У квартири зі всіма зручностями переселяються 6 сімей трудівників електромеханічного заводу, стільки ж з автопідприємства № 10011, 5 сімей торговельників, 4 сім'ї працівників дитячих дошкільних закладів. Нові кооперативні квартири одержали також кілька медпрацівників, інвалідів війни, пенсіонерів та інші мешканці міста.

О. КОЛЯДА,
інспектор житлового відділу міськвиконкому.

Товари для народу

На Олександрійській мебельній фабриці освоєно випуск нових видів виробів масового споживання. Це, зокрема, декоративні подушки для домашніх прикрас, дитячі матраци, полірувальні шайби, з допомогою яких меблям надається свіжість і блиск.

Уже відправлено в торговельну мережу для реалізації понад 300 подушок, кілька десятків матраців та багато шайб.

В. КРЕМЕНЧУК.

Новобудови села

У Попельнастому ведеться забудова адміністративно - культурного центру села. Міжгосподарська будівельна організація вже спорудила адміністративне приміщення. Нове приміщення буде введене в експлуатацію в цьому році. Розміститься в ньому правління колгоспу.

Зведено також стіни сільського Будинку культури.

Будівельники міжгосподарської організації прагнуть заклад культури здати в експлуатацію до 65-ї річниці Великого Жовтня.

Ці новобудови споруджуються за кошти місцевого колгоспу імені Шевченка.

М. СУЛИМЕНКО.

Профспілкове життя: звіти і вибори

Довір'ям треба дорожити

В рішеннях XXVI з'їзду КПРС зроблено глибокий і всебічний аналіз підсумків десятої п'ятирічки, поставлені завдання на нову — одинадцяту, і десятиріччя в цілому.

Накреслені завдання потребують від профспілкових організацій напруженої і відповідальної роботи, спрямованої передусім на підвищення ефективності суспільного виробництва і якості роботи. Саме ці проблеми зараз у центрі уваги учасників звітно-виборних профспілкових зборів і конференцій, що проходять нині в колгоспах, радгоспах, на підприємствах і в організаціях району.

На високому організаційному рівні пройшла профспілкова конференція в колгоспі «Заповіт Леніна». Як доповідач, так і виступаючі з позицій критики і самокритики аналізували зроблене. Загострювалася увага на недоліках в господарюванні, на невикористаних резервах.

Ряд виробничих підрозділів успішно справився з планами. Достроково виконали завдання першого півріччя колективи тракторної бригади № 2, де профгрупоргом О. Козюк, тваринницьких ферм, профгрупи яких очолюють Н. Скічко та Г. Посмітна. Завдяки їх сумлінній праці колгосп справився з піврічним планом реалізації державі молока і м'яса.

Учасники звітно-виборних зборів колгоспів «Ленінським шляхом», «Червоний прапор», «Перемога» всебічно аналізували роботу профспілкових комітетів, особливу увагу звертали на те, як профспілкові організації впливають на вирішення соціальних питань. Наприклад на звітно-виборних зборах у колгоспі «Ленінським шляхом» доповідач голова комітету профспілки М. Г. Дрозденко, виступаючі говорили, що правління господарства і профком постійно турбуються про поліпшення виробничого побуту працюючих. Добре організували громадське харчування, колгоспників підвозять до місця роботи на спеціально обладнаних автомашинах. Діє медичний профілакторій. Введено в експлуатацію тваринницький комплекс, де більшість трудомістких процесів механізовано.

На жаль, не скрізь у профспілкових організаціях так поставлена робота. На зборах профспілкової організації колгоспу імені Димитрова, яку очолював В. І. Терещенко, колгоспники висловили голові профкому справедливі претензії. В. І. Терещенко мало цікавився виробничим побутом працюючих. Тут навіть у жнивну пору не спромоглися як слід організувати гаряче харчування для механізаторів, які прибули на допомогу з інших господарств району. Та й місцеві комбайнери часто залишалися без обідів. Голову комітету не цікавили питання трудової дисципліни, бо він сам порушував її, вживаючи спиртне в робочий час. Не випадково члени профспілки не довірили йому більше очолювати комітет.

На багатьох зборах і конференціях члени профспілки висловлюють справедливі зауваження на адресу керівників колгоспів і радгоспів. У колгоспі імені Карла Маркса укладена угода між профкомом та правлінням господарства з соціальних питань та охорони праці. Але голова правління В. В. Паламарчук на протязі року ні разу не інформував колгоспників про хід виконання угоди. Тому й не дивно, що на тваринницьких фермах майже нічого не робиться по механізації трудомістких процесів. На низькому рівні організація праці.

Деякі керівники місцевкомів після їх обрання на посаду гаряче запевняють учасників зборів, що зроблять все для поліпшення справ в організації, але минає час, і обіцянки залишаються лише на словах. На звітно-виборних зборах у колгоспі імені Енгельса піддавали різкій критиці роботу комітету і його голови П. Козійчука за те, що безвідповідально поставився до виконання покладених обов'язків, відмовили йому в довір'ї.

Уважне, чуйне ставлення до людей праці повинно бути притаманне кожному профспілковому керівникові, кожному членові місцевкому. Профспілкові організації покликані зробити все від них залежне, щоб звітно-виборна кампанія стала важливим етапом у мобілізації мас на виконання завдань першого року одинадцятої п'ятирічки.

А. ХАРИТОНЕНКО,
голова райкому профспілки працівників сільського господарства.

Служать прикладом

Віктора Петровича Загорулька в радгоспі «Шарівський» знають, як досвідченого механізатора. Понад 20 років водить він сталевого коня на просторих полях радгоспу. Щороку йде в авангарді соціалістичного змагання. Свого трактора ЮМЗ-6 завжди утримує в зразковому технічному стані.

В цьому році радісна звістка швидко облетіла радгосп. За чесну, багатолітню працю Віктора Петровича нагороджено орденом Трудового Червоного Прапора. Колеги по роботі, друзі та знайомі тепло вітали механізатора з високою нагородою Батьківщини.

У відповідь на нагороду В. П. Загорулько пообіцяв працювати ще краще. І слова свого дотримує. На цьогорічних жнивах жаткою ЖРС-4.9 він скосив 180 гектарів хлібів. Після напружених жнив не знижуючи темпів, Віктор Петрович включився в косовицю насінників цукрових буряків. І на цій роботі щодня норму виробітку виконував на 150 процентів. Нині механізатор забезпечує громадську худобу кормами.

Сумлінно виконує ударник комуністичної праці В. П. Загорулько і громадські доручення. Він член групи народного контролю, дружинник.

Під стать Віктору Петровичу працює його дружина Поліна Іванівна. Вона — передова свинарка. Також ударник комуністичної праці. В минулому році вийшла переможцем соціалістичного змагання і нагороджена нагрудним знаком.

Трудолюбиве подружжя служить добрим прикладом для інших робітників.

А. ЯСИНСЬКИЙ,
голова робітничого комітету профспілки.

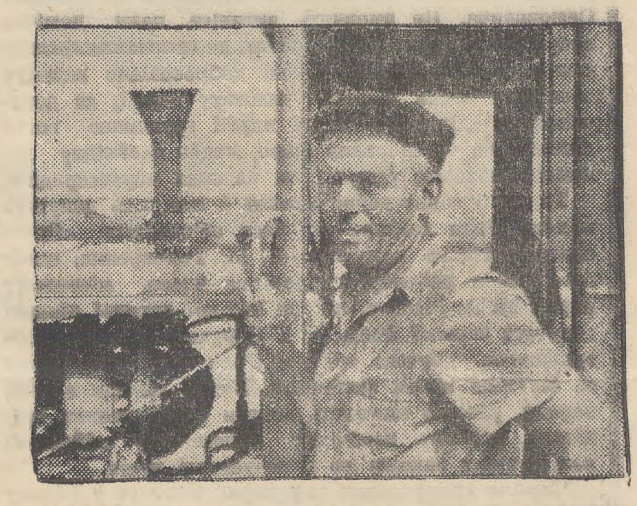

Любомир Степанович Кравець — тракторист колгоспу імені Карла Маркса. В колективі механізаторів другого відділка користується заслуженим авторитетом. На осінніх польових роботах норми виробітку щодня виконує на 120—130 процентів.

Любомир Степанович надійний порадник і наставник для молодих трактористів. Він завжди допоможе, підтримає товариша.

Свого трактора Т-74 Любомир Степанович утримує в хорошому технічному стані. Бореться за економію пального та мастил. Він нагороджений кількома значками переможця соціалістичного змагання. Портрет Л. Кравця красується на колгоспній Дошці пошани.

На знімку: механізатор Л. С. КРАВЕЦЬ.

У районному комітеті народного контролю

Понесли відповідальність

У колгоспах імені Енгельса та імені Димитрова загинуло відповідно 30 і 77 гектарів цукрових буряків. Проведена районною прокуратурою перевірка показала, що керівники та спеціалісти згаданих господарств байдуже поставились до дотримання агротехніки вирощування цукрової сировини. Так у колгоспі імені Енгельса торік затягнули строки глибокої оранки грунту під цукрові буряки, запізнились з вирівнюванням ріллі, не приділили належної уваги вчасному і якісному боронуванню посівів до і після появи сходів, шаруванню грунту в міжряддях.

Правління колгоспу не мобілізувало людей на догляд за рослинами. З цих причин у другому відділку загинуло 14 гектарів і в третьому — 16 гектарів посівів. Колгоспу завдано на 2800 карбованців збитку.

Аналогічне становище і в колгоспі імені Димитрова. Збитки становлять 5150 карбованців.

Районний комітет народного контролю за допущену безгосподарність, грубе порушення агротехніки вирощування буряків оголосив суворі догани заступнику голови правління колгоспу імені Енгельса М. С. Авраменку та головному агроному О. Д. Кондрусу, голові правління колгоспу імені Димитрова М. М. Баранникові та головному агроному Г. В. Матрохіну. Догани оголошено головному інженеру колгоспу імені Енгельса В. Д. Данилову, керуючим відділками М. Г. Корневу і Г. Дедову, заступнику голови правління колгоспу імені Димитрова І. О. Ткаченку, бригадиру тракторної бригади М. А. Радулу, керуючим відділками В. І. Терещенку і В. М. Снігову.

З метою часткового відшкодування нанесених збитків на вище згаданих товаришів проведене грошове нарахування в розмірі місячного окладу.

Пам'ятка трактористу, комбайнеру, шоферу

Де втрачається пальне?

У структурі загальних затрат на експлуатацію машинно - тракторного парку пальне і мастильні матеріали становлять одну третину. Тому економне використання їх — одна з головних умов підвищення економічності роботи. Вирішальний вплив на витрачання паливно мастильних матеріалів має технічний стан тракторів, автомобілів, комбайнів та іншої техніки, а також умови та рівень їх експлуатації.

Трактористе, комбайнере, шофере, пам'ятай!

Несправність економайзера, при якій додаткове пальне подається безперервно, підвищує його витрату на 10—15 процентів.

Збільшення пропускної спроможності головного жиклера карбюратора на 10 процентів проти номінального діаметра підвищує витрату пального на 5—15 процентів.

Несвоєчасне очищення від нагару і смолистих відкладень впускного і випускного трубопроводів, глушника при знятті їх з двигуна збільшує витрату пального на 5—15 процентів.

Забрудненість повітроочисника, впускного трубопровода збільшує витрату пального на 4—5, а мастил — на 15—20 процентів.

Відсутність постів ремонту й регулювання паливної апаратури та агрегатів системи живлення збільшує витрату пального на 1,7 процента.

Помилка в регулюванні зазору між контактами переривника збільшує витрату пального на 7—10 процентів.

При одній непрацюючій свічці запалювання у автомобіля з восьмициліндровим двигуном витрата пального збільшується на 15—18 процентів, з шестициліндровим двигуном — на 25 процентів, а при двох непрацюючих свічках — відповідно на 40 і 60 процентів.

Несправність однієї форсунки збільшує витрату дизельного пального на 25—30 процентів.

Порушення роботи одного з автоматів випереджения запалювання збільшує витрату пального на 10 процентів.

Недотримання теплового режиму двигуна збільшує витрату пального на 8—10 процентів.

Товщина накипу на стінках системи охолодження в 1 міліметр збільшує витрату пального на 7—8 процентів, моторних мастил — на 25 процентів.

Неточність регулювання клапанів двигуна призводить до збільшення витрат пального на 5—7 процентів.

Неправильне регулювання гальм, підшипників маточин коліс автомобіля, зчеплення і т. д. збільшує перевитрату пального на 10—20 процентів.

Зменшення тиску в усіх шинах автомобіля ГАЗ-51 на 0,5 кілограма на квадратному сантиметрі збільшує витрату пального на 4—5 процентів.

Використання взимку в механізмах трансмісії літнього трансмісійного мастила знижує коефіцієнт корисної дії трансмісії в 2,5—3 рази і різко збільшує витрати пального.

Неправильне планування маршрутів перевезень, рейси порожняком, недостатнє використання причепів і напівпричепів збільшують витрату пального на 15—30 процентів проти норми;

економія від підвищення коефіцієнта використання пробігу на 0,01 в середньому на одну машину в рік складає 1,5 процента пального від річної витрати;

економія від збільшення коефіцієнта використання вантажопідйомності на 0,01 на одну машину в рік становить 0,6 процента річної витрати пального;

робота тракторів з плугом у загінці довжиною 1000 метрів, порівняно з роботою на загінці 500 метрів, скорочує витрати пального на 5—7 процентів.

При русі автомобіля без використання інерції витрата пального збільшується від 5 до 25 процентів.

Тривалий рух автомобіля на проміжних передачах з включеним переднім мостом збільшує витрату пального від 15 до 20 процентів, мастил — на 40—60.

Робота двигуна при температурі охолоджуючої речовини 40 градусів замість встановлених 75—80 градусів підвищує витрату пального на 8—12 процентів. Підвищення температури охолоджуючої речовини вище 85 градусів також призводить до перевитрат пального і мастил.

Важливий фактор економії пального — технічна грамотність шофера, тракториста, комбайнера: практика роботи й експерименти показують, що при водінні одного й того ж автомобіля по одному й тому ж маршруту шоферами I, II, III класів різниця у витрачанні пального досягає 20—40 процентів і більше (так, на 100 кілометрів пробігу водій вищої кваліфікації витрачає пального на 3—4 літри менше від водія середньої кваліфікації і на 6—8 літрів менше від недосвідченого водія третього класу).

Щоб запобігти перевитратам пального і мастил, слід виключити ті причини, які призводять до неекономного витрачання їх.

І. КИРИЛЮК,
інженер.

Трибуна будівельника

ПІДРЯД І ЗМАГАННЯ

Чому бригадний підряд не приносить бажаного ефекту? Що заважає розвитку змагання будівельників?

Над цими питаннями роздумує муляр-монтажник будуправління № 3 тресту «Олександріяважбуд» О. Г. Гончаренко.

Сьогодні немає потреби доводити переваги бригадного госпрозрахунку, який часто ще називають бригадним підрядом. Життя довело, що ця прогресивна форма організації праці виправдує себе.

Наша бригада працює на підряді. Нині ми споруджуємо 179-квартирний будинок заводу підйомно-транспортного устаткування. Розпочали роботи восени минулого року. Дружно, з вогником узялися до діла. Вже в першому кварталі були змонтовані стіни до п'ятого поверху включно. Щомісяця кожен член бригади, а нас 20 чоловік, виконував змінні норми на 130—150 процентів.

Секрет тут простий: бригада була забезпечена будматеріалами, замовник вчасно виплачував кошти за зроблене. Будинок зростав на очах. Люди з піднесеним настроєм починали зміну, не виникало непорозумінь. У змаганні ми випередили суперників, досвідчену і сильну бригаду І. І. Кумгира. Бувало, під час обідньої перерви тільки й розмов про те, як і надалі підтримувати такий же порядок і високі темпи.

Ми побачили, що маємо значні внутрішні резерви. У бригаді люди досвідчені, мають по кілька суміжних професій. Наприклад, Олександр Нещадін, Володимир Зосименко, Михайло Піценко не тільки умілі монтажники. При потребі стають теслярами, бетонниками, стропальниками. Уміння, кмітливість і наполегливість проявляють електрозварювальники Микола Додатко, Дмитро Могильний, плиточниці Людмила Кібальник, Людмила Кириченко, Людмила Паршукова. Словом, колектив підібрався, як кажуть, на славу. І бригадир наш, М. Ю. Георгієв — здібний організатор.

Та поступово вогник змагання став згасати, зацікавленість змінилася байдужістю. У стосунках людей з'явилася нервозність. Психологічний клімат зіпсувався. Причина в тому, що бригада дедалі відчуває гостру потребу в матеріалах, а їх постачають незадовільно.

Особливо важкі для нас виявилися липень і серпень. Важкі від безділля. Людям набридло простоювати. Нині я заміняю бригадира і щодня ламаю голову над тим, як всіх завантажити роботою. Щоб не простоювати, робимо дріб'язкову справу, а головне — монтаж стін посувається надто повільно. Застряли на сьомому поверсі, майже два місяці складаємо його стіни. Серпневе завдання виконали тільки на третину.

Що ж гальмує роботу? Наведу кілька фактів. Минулого тижня у своєму тижнево - добовому графіку ми замовили 150 плит перекриття. А з заводу залізобетонних виробів постачили на об'єкт всього 18 плит. Відсутні внутріквартирні перегородки, стінові блоки некомплектні, немає східцевих маршів. Ось тому сходи ще не поставлені в під'їздах шостого поверху, хоч монтуємо ми вже частково стіни восьмого.

На кожному кроці вимушені порушувати почерговість виконання робіт, технологічний процес. Де вже тут вести мову про змагання чи про якість робіт.

Хотілося б сказати і про якість залізобетонних виробів. Багато плит не відповідають стандартам. В результаті їх не можна міцно скріпити. Доводиться робити опалубку, щоб заповнити бетоном пустоту, або оббивати зайвину. Все це марна трата сил і часу. Але, як видно, бетонярі не зацікавлені в тому, щоб видати продукцію якісну і в заданій номенклатурі.

На мою думку, роботу колективу заводу залізобетонних виробів слід організувати так, щоб люди тут були зацікавлені дати продукцію згідно заявок замовника і головне якісну. Це треба відповідно заохочувати. Певно, пора і бетонярам переходити на госпрозрахунок.

Ми націлювали себе на те, щоб завершити монтаж стін будинку не до 5 листопада, як зазначено графіком, а раніше. Тепер виникає небезпідставна тривога, чи впораємося в намічений строк?

Негативно позначилося на роботі й те, що замовник припинив фінансування цього об'єкта. При таких обставинах дуже важко організувати змагання. Для цього необхідно створити відповідні умови. Ось тоді, я певен, бригада на ділі доведе, що вона здатна трудитися набагато краще. Буде фронт роботи, то й змагання розгорнеться знову.



Слюсар четвертого розряду Михайло Степанович Конін двадцять три роки працює на ремзаводі «Укрремтресту». На виготовленні деталей для автомобілів змінні завдання виконує на 110 процентів. Михайло Степанович активний раціоналізатор. Йому присвоєно звання «Кращий за професією». Свій багаторічний досвід передає молоді.

На знімку: М. С. КОНІН.

Фото М. Пальчика.

Вчити майстерності

Молодим людям притаманна романтика, потяг до нового, захоплюючого. Та часто буває й так, що людина залишається вірна рідній домівці, батьківській протоптаній стежині. І у виборі професії не вагається.

На ремонтно - механічному заводі комбінату «Кіровоградважбуд» небагато працює молоді. Звичайно, цей факт примушує замислитись. Комсомольська організація тут нечисленна, всього на обліку 15 членів ВЛКСМ. З року в рік вона майже не поповнюється. Тим часом на підприємстві кожен юнак чи дівчина в змозі повністю розкрити свої дарування, характери.

Про слюсаря Володимира Набойщикова мені розповів секретар комсомольської організації Сергій Крячко. Комсорг відзначив скромність і чесність юнака. А головне — майстерність, чудове знання своєї роботи.

З розмови з робітниками, з самим Володимиром Набойщиковим я переконалася, що він належить до таких людей, які з молодих років встигли утвердитися в житті. І нехай його біографія вкладається у двох рядочках: робітник, син робітника, працює на заводі за покликанням, стаж 2 роки. Та красномовніше говорять про Володимира друзі, наставники.

Євген Григорович Константинов — бригадир слюсарів на перших порах дивувався, що хлопець, який прийшов у цех після десятирічки, такий сямущий, беручкий. Думав, пройде кілька тижнів — і згасне той запал, а замість нього залишиться звичайний неквапливий розсуд: працюй, мовляв, як зможеш. Та не так сталося. За що б не брався Володимир, діло доводить до кінця, працює на совість.

А ладнати йому доводиться складні вузли вантажопідйомних кранів, механічні пристрої. Друзі по роботі Віктор Трус та Станіслав Калюжний, які теж розуміються у слюсарних «секретах», доброзичливо жартують: «Володимир, напевне, уві сні не розлучається зі своїм верстаком».

Так, майстерність нікому не дається легко, будь ти хлібороб чи лікар, інженер чи слюсар. Після шкільної парти Володимир відразу потрапив до робітничого колективу. Спочатку допомагали порадами старші, придивлявся до всього сам. Незабаром зерна набутого досвіду перетворюються у майстерність. Тепер юнак виконує норми на 120 процентів.

Та не тільки одними виробничими турботами живе Володимир. У первинній комсомольській організації заводу хлопець відповідає за агітаційно-пропагандистський сектор. З цим дорученням справляється відмінно. Можна перераховувати для підтвердження ті заходи, які проведено з участю Володимира, та достатньо лише такої фрази, сказаної комсоргом:

— Серед товаришів по заводу Володимир Набойщиков користується заслуженою повагою. Вони довіряють йому. А довір'я — це поштовх до дій, до нових дерзань.

Поспішає він вранці до рідного заводу. Високий, кремезний вливається в гурт робітничий.

О. ОРЕСТОВА.

НАРОЩУЮЧИ ПОТУЖНОСТІ



Дніпропетровська область. На Дніпровському ордена Леніна металургійному заводі імені Ф. Е. Дзержинського будується кисневоконверторний цех. Він розрахований на випуск 2,8 мільйона тонн сталі на рік. З пуском в 1982 році першої його черги країна почне одержувати 2,2 мільйона тонн металу. Будівельники мають виконати будівельно-монтажних робіт на 280,5 мільйона карбованців, спорудити 79,9 тисячі тонн металоконструкцій і змонтувати 24 тисячі тонн технологічного устаткування.

На знімку: монтажники, комсомольці з тресту «Дніпростальконструкція» Петро Чевичелов і Віктор Шишунов ведуть підготовку устаткування до монтажу.

Фото А. Запари.

(Фотохроніка РАТАУ)

Інтерв'ю

Слова дотримуємо

6 січня 1981 року в «Ленінському прапорі» була надрукована кореспонденція директора Олександрійського заводу продовольчих товарів Віри Євдокимівни Прядко. Вона розповідала про те, як на підприємстві проходить обговорення проекту ЦК КПРС до XXVI з'їзду партії, що харчовики намічають зробить найближчим часом, щоб збільшити випуск товарів повсякденного попиту, краще задовольнити потреби населення в продуктах харчування.

Минуло більше півроку. Наш кореспондент О. Лисяк побувала на заводі продовольчих товарів і попросила його директора розповісти, як працює колектив, що вже зроблено з наміченого?

За 7 місяців цього року вироблено макаронних виробів на 207 тонн більше, ніж передбачалося. Таким чином, план ми виконали на 107,8 процента. За 25 днів серпня заготовили і переробили 470 тонн яблук та груш. Це дало змогу виконати план виробництва соків та фруктових вод на 123 проценти. Наші можливості, звичайно, цим не вичерпуються. Тому розраховуємо до кінця осіннього сезону ще вдвічі збільшити випуск соків та фруктових вод.

Успіхів досягнуто завдяки працьовитим, сумлінним людям, майстрам своєї справи. Таких на заводі багато. Це вагар Тамара Захода, сушильниця Ольга Григоренко, наладчик Віктор Козяков, машиніст мийних машин Ірина Шумило.

Такими людьми пишається колектив підприємства.

В кореспонденції, про яку йшла мова вище, говорилося про таке важливе питання, як впровадження прямих зв'язків колгоспів-постачальників сировини з переробними підприємствами. Що зроблено? На жаль, ми не маємо жодного прямого зв'язку із колгоспами. Причина тому — утворення спеціального об'єднання «Кіровоградовочпром», яке займається розподілом сировини. Говорити про ефективність затрат тут не доводиться: часто ми виконуємо зайву роботу. Крім того, і покупцеві такий шлях доставки невигідний: дійсна ціна продукту значно перевищує його собівартість. Друга болюча проблема — перебої з постачанням сировини. Завод змушений був виділити 4 автомашини, котрі перевозять фрукти з колгоспів «Перемога», імені Фрунзе. Добре налагоджена робота по підвезенню сировини з колгоспу «Заповіт Леніна» (звідти доставлено на завод 70 тонн яблук), «Україна», «Червоний прапор». Але через відсутність робочої сили мало фруктів надійшло з колгоспів «Прогрес», імені Леніна, імені Енгельса.

Посильну допомогу в збиранні фруктів нам подали студенти Кіровоградського педагогічного інституту, які працювали влітку на заводі. Доводиться залучати також до цієї роботи робітників та службовців заводу.

Кілька слів хочеться сказати про договори, котрі ми щорічно укладали з колгоспами. Це давало нам змогу своєчасно отримувати продукцію хорошої якості. Прикро, що такі договори втратили свою силу.

Завод гарантує

ХАРКІВ. Гарантійне обслуговування устаткування, що працює в цехах ВАЗу і КамАЗу, взяли на себе його творці — верстатобудівники харківського заводу імені Косіора. На автогігантах створено опорні пункти українського підприємства, де досвідчені наладчики з допомогою найновішої вимірювальної апаратури швидко і якісно ведуть ремонт верстатів. Завдяки такій формі обслуговування коефіцієнт використання автоматичних ліній з харківською маркою підвищився більш як на десять процентів.

(ТАРС).

Звітуємо нашим авторам і читачам

Редакційна пошта в серпні

Ось і скінчилось літо. Минув останній місяць — серпень. Напруженим він був як для працівників сільського господарства, так і для трудящих міста.

За серпень до редакції надійшло 392 листи. Переважну більшість з них ми публікували на сторінках газети. Решту направили в різні інстанції на реагування. Надійшло 63 повідомлення про вжиті заходи. Під рубриками «Слідами наших виступів» та «Слідами неопублікованих листів» в газеті вміщено 18 повідомлень.

Дещо пожвавили свою діяльність оглядові робсількорівські бригади. В минулому місяці вони чотири рази виступали на сторінках «Ленінського прапора». Опубліковано також десять рейдів.

Змістовні матеріали підготували до газети мотористка брикетної фабрики «Димитровська», делегат XXVI з'їзду Компартії України Ф. Шевченко — «Що непокоїть брикетників», працівник бібліотеки ім. Гагаріна О. Воробей — «Вихователь молоді», робітниця міськпобуткомбінату, депутат міської Ради Г. Бондаренко — «За дієвість контролю», директор електромеханічного заводу В. Жуганов — «Життєдайна сила колективу», слюсар-інструментальник Червонокам'янського відділення сільгосптехніки Г. Біленко — «Так вирішив колектив» та інші дописувачі.

В минулому місяці в газеті було вміщено більше тридцяти критичних матеріалів. В них піддавалися критиці недоліки в роботі окремих підприємств, колгоспів, радгоспів, організацій, установ. Але не всі керівники вчасно повідомляють редакції про вжиті заходи. Відмовчуються на критичні виступи газети голови колгоспів «Росія», «Україна», «Перемога» А. П. Руденко, С. С. Жуфалаян, В. М. Волянський та деякі інші керівники.

Вступила в свої права осінь. Та ні в промисловості, ні в сільському господарстві не зменшується обсяг робіт. Тож пишіть нам, друзі, як виробничі колективи міста й району працюють над виконанням завдань і соціалістичних зобов'язань першого року одинадцятої п'ятирічки, як використовуються резерви підвищення продуктивності праці.

Трудівники села нині закладають фундамент врожаю наступного року. Чи всюди вчасно і якісно сіють озимі, як організовано змагання на сівбі — матеріалів на цю тему чекаємо від наших сільських кореспондентів.

Великі труднощі доводиться долати сільським механізаторам під час осіннього комплексу польових робіт. Пізні культури буде вчасно і без втрат зібрано там, де зуміють всі роботи провести організовано, творчо застосують досвід, набутий на жнивах. Запрошуємо виступити з цього питання на сторінках нашої газети керівників колгоспів і радгоспів, головних інженерів та агрономів господарств, механізаторів та ін.

Не знімається з порядку денного і підготовка до зими підприємств, житла, тваринницьких ферм тощо. Тут широке поле діяльності для оглядових та сількорівських бригад.

Друзі газети, використовуйте друковане слово для викорінення тих недоліків, які є в роботі виробничих колективів, житлово - експлуатаційних контор, побутових організацій і т. д.

Бесіда на міжнародні теми

Чому ще не розв'язана проблема Намібії

З 3 по 11 вересня Спеціальна сесія Генеральної Асамблеї ООН, яка проводиться на вимогу незалежних країн Африки, обговорює проблему Намібії.

У чому суть цієї проблеми? Як відомо, Намібія (або Південно-Західна Африка, як назвали її колонізатори, загарбавши цю територію наприкінці минулого століття) до першої світової війни вважалась протекторатом Німеччини, а в 1915 році була окупована властями Південно - Африканського Союзу (нині ПАР). У 1945 році її було включено в систему міжнародної опіки ООН, яка в 1966 році скасувала мандат ПАР над Намібією. Відтоді ось уже протягом 15 років, незважаючи на цілий ряд важливих резолюцій, прийнятих ООН для розв'язання цієї проблеми, ПАР при явній підтримці західних держав продовжує незаконно окуповувати країну.

Впертість расистів та імперіалістичних держав неважко зрозуміти, коли врахувати, що вони спільними зусиллями грабують надзвичайно багаті надра Намібії: вона — один з найбільших у світі виробників алмазів, там розташований найбільший у світі рудник по видобуванню урану. Ще важливішим для імперіалістів є воєнно-стратегічне положення країни, яку перетворено у воєнний плацдарм для боротьби проти незалежних країн африканського континенту.

Але намібійський народ не скорився цій долі, на яку прирекли його окупанти. Він піднявся на збройну боротьбу за свободу, яку очолила партія СВАПО, визнана ООН як єдиний законний представник намібійського народу.

Намагаючись збити полум'я визвольної боротьби в Намібії, п'ять західних держав — членів НАТО (США, Англія, Франція, ФРН і Канада) виступили з «ініціативою» політичного врегулювання в цій країні. Вони подали ПАР і СВАПО пропозиції про проведення виборів під контролем ООН. Прикриваючись прапором ООН, ці держави розраховували вплинути на хід виборів і забезпечити перемогу маріонетковим партіям, які представляють інтереси ПАР. Проте СВАПО, впевнена в масовій підтримці з боку народу, погодилась на проведення виборів, у той час, як ПАР відхилила пропозиції.

Лицемірна політика західних держав проявилась і в ході проведеної у січні цього року конференції в Женеві, на якій головними пунктами порядку денного були угода про припинення вогню в Намібії і дата здійснення плану ООН про надання їй незалежності. Південноафриканська делегація будь-якими способами намагалась посадити за стіл переговорів представників маріонеткових партій і видати їх за «повноправних» партнерів. Добившись «міжнародного визнання» своїх ставлеників, расисти розраховували провести власний план одностороннього «врегулювання», передавши владу маріонеткам. З вини делегації ПАР і при явному потуранні з боку західних держав конференцію було зірвано.

Тепер расистські власті продовжують спроби створити маріонетковий режим у Намібії, де вже є «прем'єр-міністр» — білий плантатор Дірк Мадж. Одночасно зростає окупаційна армія, яка налічує 110 тисяч чоловік і озброєна танками, бомбардувальниками, штурмовиками та артилерією.

Маючи такі великі сили і відчуваючи за спиною підтримку США і натовської вояччини, расисти під приводом «знищення баз намібійських націоналістів» чинять агресивні наскоки на сусідню Анголу. Особливо велике вторгнення вони вчинили цими днями. Мета розбійницького нападу ясна: спробувати залякати Анголу та інші незалежні африканські країни, примусити їх відмовитись від підтримки патріотів СВАПО і розв'язати проблему Намібії на свою користь воєнним шляхом, щоб продовжувати безперешкодно грабувати її багатства і зберегти її як військово-стратегічну базу, спрямовану проти незалежної Африки.

Однак імперіалістичним покровителям расистів слід було б пам'ятати про те, що ангольці і намібійські патріоти, які користуються підтримкою всього прогресивного світу, не дадуть себе залякати і неодмінно здобудуть перемогу. Прорасистська політика імперіалістичних держав обернеться тоді бумерангом проти їх же власних інтересів: пожежа, яка спалахнула на півдні Африки, залишить їх біля розбитого корита.

А. РАЧКОВ
(ТАРС).



Весело на гойдалці...

Фотоетюд М. Пальчика.

Редактор Х. СОКОЛОВСЬКИЙ.

ЗАГОТКОНТОРІ ОЛЕКСАНДРІЙСЬКОЇ РАЙСПОЖИВСПІЛКИ ПОТРІБНИЙ

ЕЛЕКТРИК. Оклад 140 крб.

За довідками звертатися на адресу: 317928, м. Олександрія, вул. Айвазовського, 42.

АДМІНІСТРАЦІЯ.

ОЛЕКСАНДРІЙСЬКОМУ МОНТАЖНОМУ УПРАВЛІННЮ ТРЕСТУ «ОЛЕКСАНДРІЯВАЖБУД» ПОТРІБНІ НА ПОСТІЙНУ РОБОТУ:

МОНТАЖНИКИ КОНСТРУКЦІЙ 3, 4 розрядів. Заробітна плата 180—200 крб.,

ШЛЯХОВІ РОБІТНИКИ 2, 3, 4 розрядів. Оплата праці відрядна.

Робітники забезпечуються паливом по пільгових цінах, спецодягом. Особи, які не мають житла, ставляться на квартирний облік.

За довідками звертатися у відділення по працевлаштуванню на адресу: 317900, м. Олександрія, вул. Шевченка, 91 або у відділ кадрів управління на адресу: 317900, м. Олександрія, Звенигородське шосе, 12. Їхати автобусами №№ 52, 7, 24 до зупинки «Кар'єр».

АДМІНІСТРАЦІЯ.

Колектив працівників бухгалтерського обліку виробничого об'єднання «Олександріявугілля» висловлює глибоке співчуття головному бухгалтеру автобази Кушніренку Миколі Юхимовичу з приводу смерті його дружини

ПОЛІНИ АНДРІЇВНИ.

Адміністрація, партійна та профспілкова організації автобази виробничого об'єднання «Олександріявугілля» висловлюють глибоке співчуття головному бухгалтеру Кушніренку Миколі Юхимовичу з приводу смерті його дружини

ПОЛІНИ АНДРІЇВНИ.

Загублений учнівський квиток за № 262, виданий Олександрійським педагогічним училищем на ім'я Німченко Віри Яківни, вважати недійсним.

В селищі Головківське пропала коняка гнідої масті. На лобі білизна, віком 10 років.

Хто побачить її, прохання повідомити в Олександрійський заготскот. Телефон 2-30-11.

На голубому екрані

ВІВТОРОК, 8 ВЕРЕСНЯ

10.00 Г. Доніцетті. «Лючія ді Ламмермур». Фільм-опера.
11.30 Документальний телефільм «Пісня дерева» По закінченні — Новини.
14.30. Новини.
14.50 Документальні фільми телебачення соціалістичних країн.
15.40 Народні мелодії.
15.55 Роби з нами, роби як ми, роби краще нас.
17.25 Чемпіонат Європи з водних видів спорту.
17.40 Тележурнал «Звіздар».
18.25 Виступ артистів Корейської Народно-Демократичної Республіки
18.45 Сьогодні у світі.
19.00 Міжнародний турнір з хокею «Кубок Канади»: збірна Фінляндії — збірна СРСР.
21.00 Програма «Час».
21.35 Міжнародний турнір з хокею «Кубок Канади»: збірна Канади — збірна Швеції. 3 період.
22.15 Сьогодні у світі.
22.30 Концерт І. Богачової і Російського народного оркестру ім. В. Андрєєва.

СЕРЕДА, 9 ВЕРЕСНЯ

9.35 Зустріч юнкорів телестудії «Орля» з вчительською школи № 397 м. Москви, кавалером ордена Жовтневої Революції Л. М. Чистяковою.
10.35 Клуб кіноподорожей.
14.30. Новини.
14.50 Документальні фільми телестудій країни.
16.00 Відгукніться, сурмачі!
16.30 Російська мова.
17.00 Адреси молодих.
18.00 Життя науки.
18.30 Веселі нотки.
18.45 Сьогодні у світі.
19.00 До національного свята болгарського народу — Дня свободи. Програма телебачення Народної Республіки Болгарії.
21.00 Програма «Час».
21.35 Відбірковий матч чемпіонату світу з футболу: збірна ЧССР — збірна Уельсу. 2 тайм.
22.20 Сьогодні у світі.
22.35 Музичний фестиваль «Невські хорові асамблеї».

«ЛЕНИНСКОЕ ЗНАМЯ» — орган Александрийских городского и районного комитетов Компартии Украины, городского и районного Советов народных депутатов Кировоградской области (выходит на украинском языке).

АДРЕСА РЕДАКЦІЇ: Індекс 317900, м. Олександрія, вул. Шевченка, 74.

ТЕЛЕФОНИ: редактора — 2-23-45, відділів: партійного життя — 2-24-33, промисловості — 2-36 63, сільського господарства — 2-27-93, відповідального секретаря — 2-35-63 відділу листів — 2-01-43, приймальні — 2-22-32, бухгалтера — 2-27-93.

Олександрійська міська друкарня Кіровоградського облуправління у справах видавництв, поліграфії і книжкової торгівлі. Індекс 62065. Спосіб друку високий. Телефони: 2-31-35, 2-34-70. Тираж 27850. Обсяг 1 друк. арк. м. Олександрія, вул. Шевченка, 81. Зам. № 5999.

ПРОЛЕТАРІ ВСІХ КРАЇН, ЄДНАЙТЕСЯ!

ГАЗЕТА НАГОРОДЖЕНА ПОЧЕСНОЮ ГРАМОТОЮ ПРЕЗИДІЇ ВЕРХОВНОЇ РАДИ УРСР

Ленінський прапор

ОРГАН ОЛЕКСАНДРІЙСЬКИХ МІСЬКОГО ТА РАЙОННОГО КОМІТЕТІВ КОМПАРТІЇ УКРАЇНИ, МІСЬКОЇ ТА РАЙОННОЇ РАД НАРОДНИХ ДЕПУТАТІВ КІРОВОГРАДСЬКОЇ ОБЛАСТІ

Вересень
9
Середа
1981
№ 145 (9169)
Ціна 2 коп.
Газета виходить у вівторок, середу, п'ятницю, суботу.

ГАЗЕТА ВИДАЄТЬСЯ З 26 БЕРЕЗНЯ 1919 РОКУ

Комсомольсько-молодіжні колективи

БУТИ завжди ударною групою, в будь-якій роботі подавати допомогу, виявляти ініціативу, почин, виховувати молоде покоління в свідомій і дисциплінованій праці — такий один з найважливіших наказів В. І. Леніна комсомолові. Радянська молодь твердим кроком йде по шляху, накресленому Іллічем. Юнаки і дівчата беруть участь в рухові «П'ятирічці ефективності і якості — ентузіазм і творчість молодих!».

В числі правофлангових — комсомольсько-молодіжні колективи. На підприємствах, у колгоспах і радгоспах Олександрійщини діє 166 таких ударних бригад. Переважна більшість їх успішно справляється з виробничими завданнями, турбується про виховання молоді.

Добра слава лине про комсомольсько-молодіжний колектив тракторної бригади колгоспу «Прапор комунізму», де керівником М. Лапко, групкомсоргом М. Музафаров. З року в рік механізатори в кращі строки справляються з сільськогосподарськими роботами, вирощують високі врожаї. Ось і нині вони зібрали по 33,7 центнера зернових з гектара. Тепер сіють озимину, збирають пізні культури.

В молодіжних колективах велика роль відводиться комсомольським групам. Разом з бригадирами вони повинні допомагати молодим робітникам чи колгоспникам оволодівати професійною майстерністю, створювати обстановку товариськості і взаємовимогливості, виховувати у молоді відповідальність за результати праці.

Добре поставлена робота в комсомольсько-молодіжних бригадах малярів з будівельного управління № 3 тресту «Олександріяважбуд», яку очолює комуніст Г. В. Русаков, другої дільниці шахти «Світлопільська», де керівником К. К. Бендеров та інших. Тут розгортають соціалістичне змагання за дострокове виконання виробничих завдань, за підвищення продуктивності праці.

Партійні, комсомольські організації повинні добиватися, щоб у виробничих підрозділах росла кількість комсомольсько - молодіжних колективів, підвищувалася їх активність, щоб вони подавали приклад комуністичного ставлення до праці та дотримання норм соціалістичного співжиття. Саме так діють молодіжні бригади в Червонокам'янському відділенні сільгосптехніки, на першій видобувній дільниці шахти «Верболозівська», на електромеханічному заводі.

А комітети комсомолу заводу підйомно-транспортного устаткування, колгоспу «Перемога», мебельної фабрики, тресту «Олександріяважбуд» послабили увагу до діяльності комсомольсько-молодіжних колективів, через те окремі бригади допускають відставання, не виконують виробничих завдань. У будівельному тресті за останні роки не створено жодного комсомольсько-молодіжного колективу, а на заводі підйомно-транспортного устаткування число їх зменшилося. Молоді люди часто переходять з одного підприємства на інше, з підрозділу в підрозділ. А в комітеті комсомолу не ведуть боротьби з плинністю кадрів.

У трудові колективи прийшло молоде поповнення з числа випускників професійно-технічних училищ та середніх шкіл, яке потребує великої уваги з боку комсомольських організацій. Треба зробити все можливе, щоб юнаки і дівчата полюбили завод, колгосп, будову, щоб колектив, у який вони влилися, став для них рідним. Слово за групкомсоргами, наставниками. Це їх невідкладний обов'язок організувати навчання і змагання молоді на професійну зрілість.

Не хлібом єдиним живуть юнаки і дівчата. Партійні організації, господарські керівники повинні створювати належні умови не тільки для високопродуктивної праці, а й для відпочинку, для задоволення духовних потреб молоді.

Варто створити в молодіжних колективах таку морально-психологічну атмосферу, при якій молода людина матиме можливість працювати високопродуктивно, з найбільшою віддачею, вноситиме свій особистий вклад у виконання завдань, поставлених XXVI з'їздом КПРС.

У ЦК КПРС, Президії Верховної Ради СРСР, Раді Міністрів СРСР і ВЦРПС

Відповідно до соціальної програми, затвердженої XXVI з'їздом партії, ЦК КПРС, Президія Верховної Ради СРСР, Рада Міністрів СРСР і ВЦРПС прийняли рішення про порядок і строки здійснення заходів щодо посилення державної допомоги сім'ям, які мають дітей, і щодо дальшого поліпшення пенсійного забезпечення населення.

Для працюючих матерів, які мають загальний трудовий стаж не менше одного року, а також для жінок, які навчаються з відривом від виробництва, запроваджується частково оплачувана відпустка по догляду за дитиною до досягнення нею віку одного року, з оплатою відпустки в районах Далекого Сходу, Сибіру і в північних районах країни в розмірі 50 карбованців на місяць, а в інших районах — 35 карбованців на місяць, а також додаткова відпустка без збереження заробітної плати по догляду за дитиною до досягнення нею віку півтора року, в такі строки:

у районах Далекого Сходу і Сибіру, в північних районах країни (в Карельській АРСР і Комі АРСР, Архангельській, Мурманській областях), а також у Вологодській, Новгородській і Псковській областях (з оплатою відпустки в цих областях у розмірах, передбачених для північних районів країни) — з 1 листопада 1981 р.;

в інших районах РРФСР, у районах України, Білорусії, Молдавії і республік Прибалтики — з 1 листопада 1982 р.;

у районах Казахстану, Середньої Азії і Закавказзя — з 1 листопада 1983 р.

У ці ж строки і в тих же районах запроваджується виплата державної одноразової допомоги матерям, які працюють або навчаються з відривом від виробництва, в розмірі 50 карбованців при народженні першої дитини і 100 карбованців при народженні другої і третьої дитини.

Починаючи з 1981 року, працюючим жінкам, які мають двох і більше дітей віком до 12 років, надається додаткова 3-денна оплачувана відпустка.

З 1 грудня 1981 р. підвищується розмір державної допомоги одиноким матерям до 20 карбованців на місяць на кожну дитину, і вона виплачуватиметься до досягнення дитиною віку 16 років (тією, що вчиться і не одержує стипендії, — 18 років).

З 1 листопада 1981 р. підвищуються мінімальні розміри пенсій, встановлені за Законом СРСР «Про державні пенсії»:

по інвалідності I групи і у зв'язку з втратою годувальника на трьох або більше непрацездатних членів сім'ї — до 75 карбованців на місяць;

по старості, інвалідності II групи і у зв'язку з втратою годувальника на двох непрацездатних членів сім'ї — до 50 карбованців на місяць;

по інвалідності III групи внаслідок загального захворювання — до 26 карбованців, внаслідок трудового каліцтва або професійного захворювання — до 30 карбованців на місяць;

у зв'язку з втратою годувальника сім'ям загиблих військовослужбовців рядового складу строкової служби на одного непрацездатного члена сім'ї — до 38 карбованців, сім'ям робітників і службовців на одного непрацездатного члена сім'ї — до 28 карбованців на місяць.

Передбачено, що розмір пенсії у зв'язку з втратою годувальника, в тому числі при неповному стажі роботи, призначуваної за Законом СРСР «Про державні пенсії» або за Законом СРСР «Про пенсії і допомогу членам колгоспів» на дітей, які не досягли 16 років (тих, що вчаться, — 18 років), не може бути нижчим від 20 карбованців на місяць у розрахунку на кожну дитину (в межах встановлених максимальних розмірів пенсій).

З 1 листопада 1981 р. жінкам, які народили п'ять або більше дітей і виховали їх до восьмирічного віку, а також матерям інвалідів з дитинства, що досягли віку восьми або більше років, призначатимуться пенсії по старості при неповному стажі роботи після досягнення 55 років, якщо вони працювали не менш як 5 років, без вимог про досягнення пенсійного віку в період роботи і наявність тирічного безперервного стажу роботи на момент звернення за призначенням пенсії.

В результаті здійснення передбачених заходів буде поліпшено матеріальне становище більш як 4,5 млн. сімей, які мають дітей, і близько 14 млн. пенсіонерів. На ці цілі буде витрачено з державного бюджету близько 2,5 млрд. карбованців у розрахунку на рік.

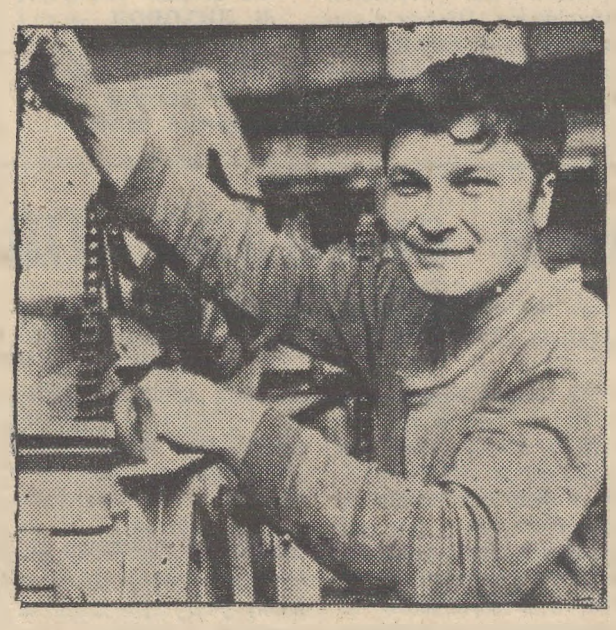

На ремонтно-механічному заводі «Укрремтресту» освоїли випуск нової продукції — машину для сортування цибулі. З початку року вже виготовлено 40 таких машин і 36 відправлено замовникам.

Добре працює на виготовленні сортувалок слюсар 4-го розряду Микола Михайлович Пилецький. Він швидко освоїв нову технологію і зараз денні завдання виконує на 110 процентів.

На знімку: М. М. ПИЛЕЦЬКИЙ за роботою.

Фото М. Пальчика.

Сьогодні у зведенні

ОГЛЯД ПОЛЬОВИХ РОБІТ

На сівбі озимих. За станом на 7 вересня в господарствах району посіяно 21,6 тисячі гектарів озимих культур. Добре організовано роботи по закладанню основи під урожай наступного року в колгоспах «Червоний прапор», імені Димитрова, в радгоспах «Більшовик» та «Шарівський». Тут план сівби пшениці виконано на 67—77 процентів.

Вкрай незадовільно організовано роботу сівачів у колгоспах «Перемога», «Росія», імені Шевченка, імені Карла Маркса, імені Фрунзе, «Ленінським шляхом» та імені Свердлова. В цих господарствах посіяно лише по 26—39 процентів озимих.

В першому та другому відділках колгоспу імені Леніна допускають висівання непротруєного насіння. Тут не на всіх сівалках є маркери. Без внесення добрив у рядки сіють озимі в колгоспах «Перемога», імені Шевченка та імені Кірова.

На бурякових плантаціях. По району викопано цукрові буряки на 1187 гектарах. Повільними темпами проводять збирання врожаю цукрової сировини в колгоспах імені Володимира Ульянова, імені Димитрова та ряді інших.

Допускається залежування коренів у полі. Так, у колгоспі імені Фрунзе лежить на плантаціях 1840 тонн сировини. Корені в'януть, втрачають кондицію. По 260—600 тонн коренів нагромадилось на полях у колгоспах імені Володимира Ульянова, «Заповіт Леніна», імені Леніна, «Перемога».

Підняття зябу. Темпи оранки грунту під ярі культури низькі. По району піднято всього 5431 гектар зябу. Втрачаються кращі строки оранки грунту під цукрові буряки. Не піднімають глибокого зябу в колгоспах імені Володимира Ульянова, імені Карла Маркса, імені Свердлова, імені Леніна, «Перемога» та в інших.

В багатьох колгоспах вивезено на поля місцеві добрива. Але їх не вносять під ріллю. По кілька тисяч тонн неприораного гною лежить на полях у колгоспах «Росія», імені Шевченка та ін.

Репортаж

Осінній комплекс

ДИСПЕТЧЕРСЬКИЙ пункт колгоспу «Червоний прапор» — центр оперативної звітності, яка надходить кожного дня з виробничих підрозділів господарства.

Головний диспетчер М. О. Радченко нам повідомляє, яка проводиться робота в кожному відділку зокрема.

ДЕВ'ЯТЕ поле третього відділка. Тут господарюють механізатори з збирально - транспортного загону. Комбайнери шестирядкових агрегатів В. Д. Скороход, В. П. Козинець та М. Я. Дрозд завершили обкопування країв плантації і зайняли загінки. Для них готують фронт роботи машиністи гичкозбиральних машин БМ-6 брати Іван та Олексій Овчаренки, напарники Г. О. Матюшенко та А. Й. Хлопало, О. Є. Твердохліб.

Між членами загону розгорнулось змагання за ефективне використання техніки, за те, щоб завершити збирання врожаю цукрової сировини до 20 жовтня.

Край гін бурякової плантації — пересувний агітвагончик. На флагштоці майорить прапор трудової слави на честь комбайнера В. Д. Скорохода. Попереднього дня шестирядковим РКС-6 він викопав буряки на 6,5 гектара. Не відстають у роботі і його суперники по змаганню М. Я. Дрозд та В. П. Козинець.

—Груповий метод роботи техніки виправдовує себе, — говорить головний інженер М. Д. Бегма. —І технічне обслуговування легко забезпечити, і дієвість змагання висока.

У ПЕРШОМУ відділку кипить робота на закладанні основи майбутнього врожаю.

До агрегату механізатора В. А. Кравця прибули керуючий відділком М. О. Шкабура та головний агроном М. В. Ємельянов. Вони задоволені роботою сівачів. І якість, і темпи високі.

В. А. Кравець змагається з Б. Я. Бугайовим. На честь Бориса Яковича в польовому стані на флагштоці піднято прапор трудової слави. Сьогодні Василь Антонович вирішив добитись вищого показника — засіяти пшеницею 45 гектарів грунту.

—Зараз сприятливі для сівби умови, — говорить механізатор В. А. Кравець. — Грунт розроблений добре. Ми прагнемо обсіятись до 10 вересня.

У ДРУГОМУ відділку повним ходом йде збирання кукурудзи на зерно. Працюють тут комбайнери Л. О. Радченко та В. О. Мосюков. Веде перед Л. О. Радченко. На його честь на флагштоці біля контори правління піднято червоний прапор.

В колгоспі не припиняються роботи по заготівлі кормів. Нині проводиться закладання комбінованого силосу з бадилля кукурудзи, гички та зеленої маси сої. Законсервовано кілька десятків тонн качанів молочно-воскової стиглості.

Механізатори закінчили переобладнувати комбайни для збирання соняшнику.

Ширяться змагання трудівників полів під девізом: «Завершимо всі осінні польові роботи до 1 листопада».

В агітвагончику, в польових станах тракторних бригад вивішені умови змагання, в яких визначено моральні та матеріальні стимули, є комплексний план організаторської і масово - політичної роботи парткому на період збирання врожаю пізніх культур.

Секретар парткому В. Т. Лук'яненко та голова комітету профспілки Г. М. Кисельова значну увагу приділяють гласності змагання.

Так у колгоспі «Червоний прапор» ведуть боротьбу за вчасне і якісне виконання осінніх польових робіт. Проводяться вони в єдиному комплексі.

Г. АДАМОВ,
спецкор газети «Ленінський прапор».

Офіційний відділ

Про серйозні недоліки в оргмасовій роботі

Виконком районної Ради народних депутатів заслухав і обговорив звіт голови і секретаря виконкому Костянтинівської сільської Ради Г. Т. Коливайка і Т. І. Треліс, а також інформацію секретаря райвиконкому Г. О. Скорохода про стан організаційно - масової роботи в Костянтинівській сільській Раді і відзначив серйозні недоліки в цьому питанні.

У виконкомі Костянтинівської сільради відсутня робота по вивченню і узагальненню критичних зауважень і пропозицій, висловлених депутатами на сесіях, не розробляються заходи по їх реалізації. Не вивчаються і не узагальнюються пропозиції постійних комісій і виборців. Не здійснюється контроль за виконанням пропозицій та рішень.

Частина депутатів без поважних причин не з'являється на сесії, рідко в повному складі засідає виконком Ради. Окремі рішення приймаються формально, без обговорення на виконкомі, контроль за виконанням їх не здійснюється. Г. Т. Коливайко та члени виконкому мало дбають про поліпшення благоустрою села, про роботу комплексного приймального пункту, магазинів.

Занедбана робота добровільної народної дружини і товариського суду.

Доведений сільській Раді план закупівлі яєць у підсобних господарствах колгоспників виконан лише на 45 процентів. м'яса — на 0,05 процента.

Пропозиції депутатів з питань поліпшення організаторської роботи Ради, висловлені на сесії в квітні нинішнього року, секретар виконкому Т. І. Треліс до протоколу не записала.

Діловодство та протокольне господарство у виконкомі сільради ведеться на низькому рівні, не дотримуються вимоги інструкції.

За послаблення керівництва організаційно-масовою роботою виконком районної Ради наклав стягнення на Г. Т. Коливайка. За порушення вимог інструкції по діловодству в сільській Раді, послаблення керівництва оргмасовою роботою Т. І. Треліс попереджено. Зобов'язано виконком сільради та його керівників докорінно поліпшити організаційно - масову роботу.



Василь Миколайович Єрмолович в міжгоспбуді сьомий рік працює столяром. Готує дошки для підлоги, двері та віконні блоки, рами. Крім того, оволодів спеціальністю бетонника. Щодня планові завдання виконує на 125—130 процентів.

На знімку: В. М. ЄРМОЛОВИЧ.

Фото М. Пальчика.

Прискорити ремонт приміщень

На першій молочнотоварній фермі радгоспу імені Гагаріна в цьому році зимуватиме 400 корів, 180 телиць парувального віку, понад 100 бичків на відгодівлі та 100 телят віком до року. Всю велику рогату худобу на стійловий період необхідно розмістити в семи корпусах. Завершується двомісячник по підготовці тваринницьких ферм до зими, оголошений виконкомом обласної Ради народних депутатів, а обсяг ремонтних робіт в господарстві ще великий.

Влітку на ремонті приміщень старанно працювали студзагонівці з Кіровоградського педагогічного інституту. Вони забетонували вибоїни в корпусах тощо.

Члени ремонтно - будівельної бригади радгоспу полагодили дахи на корівниках та телятинках. Нині на фермі господарюють слюсарі, які ладнають гноєтранспортери. В чотирьох корпусах ці механізми вже готові до роботи. В двох — в стадії ремонту. А в одному корпусі гноєтранспортер вийшов з ладу. Та нового господарство не придбало. Слюсарі бідкаються, що відсутні запасні частини.

РЕЙД

Але справа не лише в цьому. В колективі ремонтників слабка трудова дисципліна. Бувають випадки п'янок. І не дивно, що ремонтні роботи проводяться досить повільно.

Час не жде. Незабаром громадську худобу необхідно буде переводити з літніх таборів у зимові приміщення. Та в тваринницьке містечко навіть зайти неприємно. З ферми більше трьох років не вивозиться гній. Територія забур'янена. Шибки у вікнах корпусів вибиті. Цегляні годівниці частково зруйновані.

Перелік робіт, які слід виконати ближчим часом, можна продовжити. В жодному з корпусів не закриваються щільно двері.

Прикро, що до цього часу на фермі не відремонтовано загони для прогулянок тварин у стійловий період.

В радгоспі є умови для зразкової підготовки до зимівлі худоби. Тут не вистачає лише організованості. Так, наприклад, у відділку заготовлено вапно для побілки приміщень. Але білити їх не поспішають.

Одним словом, санітарний стан зимових приміщень, підготовка їх до стійлового утримання громадської худоби на низькому рівні. Тут потрібно негайно усунути чимало недоліків.

Г. САВЧУК — старша доярка корпусу, К. ЛИХОПОЙ — доярка, профгрупорг МТФ № 1, В. СОКОЛОВ — спецкор «Ленінського прапора».

П'ятирічку — достроково

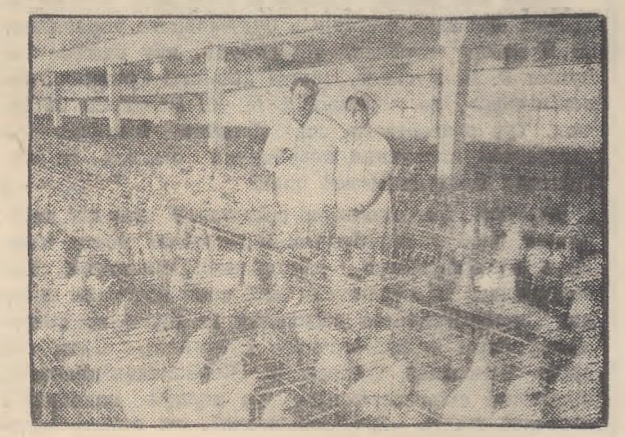

Чернігівська область. Успішно виконують взяті соціалістичні зобов'язання трудівники Носівського міжгосподарського підприємства по птахівництву. З початку року державі продано понад 7 мільйонів 190 тисяч штук яєць при річному плані 9 мільйонів 90 тисяч.

Фото Ю. Олійника (Фотохроніка РАТАУ)

Наука — п'ятирічці

Екзамен складає пшениця

З особливою старанністю та бережливістю збирали цього літа хлібороби Полтавщини пшеницю на масивах, позначених табличками з написом: «веселоподолянська-78». Хліба ці і насамперед на «безвідвальній» оранці краще, ніж на сусудніх полях, витримали зимову негоду, весняно - літню посуху і багатьом старанним господарям віддячили майже 300-пудовими намолотами. А на Веселоподолянській дослідній селекційній станції, де «народився» цей новачок, краще плантації видали по 50—55 центнерів з кожного гектара. Відбірне зерно «веселоподолянської 78», як перспективного сорту, повсюдно пішло в насінні засіки.

Новий сорт створено шляхом індивідуального добору з гібридної популяції пшениць місцевої «в е селоподолянської 22» «безостої-1», «миронівської-808». Він увібрав усіх кращі якості — морозостійкий, легше від багатьох інших переносить посуху, не вилягає, має хороші борошномельні та хлібопекарські якості. За складом клейковини, розміром зерен, склоподібністю та деяких інших показниках перевершує сильну пшеницю «одеська-51».

Головна ж позитивна якість «веселоподолянської-78» — висока врожайність. У цьому вона не поступається навіть «чайці». У найбільш сприятливому 1976 році під час сортовипробувань одержано по 76,2 центнера з гектара, а в середньому за п'ятирічку врожайність становила 56,9 центнера.

Помічено також, що новачок менш вибагливий і «спокійніше», ніж ряд інших сортів, реагує на попередники, зниження агрофону. По кукурудзі на силос, наприклад, він стабільно дає на 5—8 центнерів зерна більше, ніж «одеська-51», «охтирчанка» і «дніпровська-846».

— Основний напрям діяльності нашого колективу, — говорить директор станції Ілля Феодосійович Карпенко, — селекція і насінництво цукрових буряків, агротехніка їх вирощування. Природно, цим питанням приділяємо основну увагу. Недавно, наприклад, районовано виведений нами сорт буряків «веселоподолянський одно насінний-29». Він дав змогу значно знизити норму висіву, скоротити затрати праці по догляду за плантаціями. До речі, ось уже чотири роки на плантаціях станції практично не застосовується ручна праця. Таку технологію допомагаємо впроваджувати і на полях колгоспів, радгоспів. У тому, що в області за минулу п'ятирічку на 80 центнерів з гектара зросла врожайність коренів, є частка праці і наших співробітників, які розробили і наполегливо удосконалюють нову технологію вирощування буряків.

У той же час традиційно склалося так, що селекціонери станції працюють і над виведенням нових сортів зернових культур, трав. Добре зарекомендували себе «веселоподолянські» пшениці, просо, еспарцет, вівсяниця, конюшина. Наша люцерна, наприклад, дає сіна в середньому на 15 процентів більше, ніж інші, і підходить для багатьох областей республіки.

Селекція — процес безперервний. Нині наукові співробітники, зокрема Іван Ілліч Будченко, працюють над дальшим удосконаленням «веселоподолянської-78». Майже на 150 сортодільницях вивчається тепер «веселоподолянська-80», недавно передано на сортовипробування «веселоподолянську-81». Кожен з цих нових сортів має свої переваги. Разом з хліборобами селекціонери прагнуть внести свій вклад у здійснення рішень XXVI з'їзду КПРС по дальшому нарощуванню виробництва зерна.

В. МУЗИЧЕНКО
кор. РАТАУ.

ЛЕНІНСЬКИЙ ПРАПОР
2 стор. 9 вересня 1981 р.

9 вересня — національне свято болгарського народу — День свободи

Сьогодні болгарський народ відзначає 37-у річницю соціалістичної революції в Болгарії. Перемога 9 вересня 1944 року — результат героїчної боротьби братнього народу під керівництвом Болгарської комуністичної партії.

У тісному співробітництві з Радянським Союзом, країнами соціалістичної співдружності НРБ з відсталої аграрної перетворилася в сучасну розвинуту соціалістичну державу. Трудящих Олександрійщини з'єднують міцні узи дружби з народом Болгарії. Про це розповідається в добірці матеріалів.

Маршрутами братерства

На заводі підйомно-транспортного устаткування організована туристична поїздка групи трудящих до Народної Республіки Болгарії. Серед 12 виробничників, які вирушили на екскурсію, шановані на підприємстві ветерани праці. Груди Петра Григоровича Горбатого — слюсаря по складанню металевих конструкцій кранового цеху та Олександри Михайлівни Бабич — свердлувальниці механоскладального цеху прикрашають ордени Трудового Червоного Прапора. За сумлінну працю удостоєна ордена «Знак Пошани» машиніст крана транспортно - господарського цеху Марія Григорівна Родюк. А Василь Афанасійович Спичка — токар інструментальної дільниці переможець у Всесоюзному соціалістичному змаганні серед працівників галузі.

Робітники заводу відвідають визначні місця історії та культури братньої республіки. Основним місцем їхнього перебування буде неповторний у своїй природній красі — курорт Албена.

О. ЛИСЯК.



Цей знімок наш фотокореспондент М. Пальчик зробив влітку, коли болгарські піонери відпочивали в міському піонерському таборі «Чайка».

Цифри і факти

Народна Республіка Болгарія розташована на північному сході Балканського пів-острова, займає територію 111 тисяч квадратних кілометрів. Населення республіки в кінці грудня 1980 року досягло 8 млн. 878 тис. чоловік. За минулий рік приріст становив 30 тис. чоловік.

* * *

Національний доход НРБ за п'ять років (1976—1980) в порівнянні з попередньою п'ятирічкою збільшився приблизно на 24 млрд. левів. Майже весь його приріст одержаний за рахунок підвищення суспільної продуктивності праці. За роки восьмої п'ятирічки (1981—1985) намічено збільшити його на 25—30 процентів. Суспільна продуктивність праці зросте за цей період на 30—35 процентів.

* * *

Реальні доходи на душу населення за 1976—1980 рр. підвищилися на 12,7 процента. В нинішній п'ятирічці намічено збільшити їх на 16—18 процентів, побудувати 400 тисяч квартир.

Змагання: Олександрія—Толбухін

Дружба міцніє

Вже стали традиційними зустрічі представників двох виробничих колективів: Олександрійського м'ясокомбінату і трудівників промислово - тваринницького комплексу «Родопа», що в Толбухінському окрузі Народної Республіки Болгарії. Ось і недавно наше підприємство відвідали генеральний директор ПТК Петер Койнов, головний технолог Драган Горанов, голова завкому профспілки Марія Колєва та робітники ведучих професій Стоян Добрєв, Стефан Хрістов і Павел Атанасов.

Гості ознайомилися з підприємством, технологією виробництва м'яса та ковбас, дегустували продукцію, обмінялися досвідом виробництва сирокопчених ковбас.

Друзі з Болгарії були присутні на загальних зборах, де нашому колективу вручали перехідний Червоний прапор за перемогу у Всесоюзному соціалістичному змаганні. Вони запропонували укласти договір на співробітництво.

Тут же прийняли й умови трудового суперництва, яке триватиме протягом одинадцятої п'ятирічки. Крім змагання по основних показниках, договором передбачено і такі пункти, як обмін найновішими досягненнями науково-технічного прогресу на наших підприємствах, досвідом роботи працівників суміжних професій, обмін групами туристів та організація літнього відпочинку.

Порівняння результатів, підбиття підсумків передбачено щорічно на зборах у присутності представників обох колективів.

Наші зв'язки будуть сприяти дальшому зміцненню дружби трудових колективів, наших народів-братів.

Л. МАЛАХОВА,
секретар комітету комсомолу м'ясокомбінату.



На знімку: директор м'ясокомбінату Л. Д. НЮНЯ (перший ліворуч) та секретар парторганізації комбінату Т. М. ЛУСКА (третя ліворуч) під час розмови з болгарськими друзями.

Фото М. Пальчика.

НАВІКИ РАЗОМ

ОСНОВИ Болгарської комуністичної партії закладені в 1891 році. Вона одержала назву Болгарської соціал-демократичної партії. Її засновником і вождем був видатний революціонер, марксист Дмитро Благоєв. В роки навчання в Петербурзькому університеті Благоєв приєднався до революційного студентства, вивчав марксистську літературу і в 1883 році заснував у Петербурзі одну з перших в Росії соціал - демократичну групу. Двома роками пізніше він організував видання першої російської соціал - демократичної газети «Рабочий». Тоді ж Благоєв був заарештований царськими властями і висланий в Болгарію.

Роки, проведені в Росії, визначили його світогляд і революційну діяльність. Великий вплив на погляди Благоєва зробили праці В. І. Леніна.

Знаменно, що після перемоги Великої Жовтневої соціалістичної революції Петроградська Рада робітничих, селянських і червоноармійських депутатів обрала Д. Благоєва своїм почесним членом і надіслала йому відповідне посвідчення.

В. І. Ленін високо цінив партію болгарських соціалістів за її відданість робітничому класу, марксизму і пролетарському інтернаціоналізму. По ідеології, програмі і методах боротьби вона була однією з найближчих до більшовиків.

У 1919 році партія ввійшла до Комінтерну, як одна з його засновників і була перейменована в Болгарську комуністичну партію. Видатну роль у створенні БКП відіграли Георгій Димитров і Васил Коларов.

Історичний квітневий пленум ЦК БКП 1956 року відкрив нові горизонти для прояву теоретичної і практичної діяльності партії, для підвищення її керівної ролі. За 25 років Болгарія стала на шлях будівництва розвинутого соціалістичного суспільства. Великий внесок у розробку і втілення в життя «квітневої лінії» партії зробив Генеральний секретар ЦК БКП Голова Державної ради НРБ Тодор Живков, гідний продовжувач справи Дмитра Благоєва і Георгія Димитрова.

Під час Великої Вітчизняної війни ходив до берегів Болгарії наш земляк Григорій Юхимович Рядовий. Одного разу під прикриттям ночі підводний човен, на якому він служив, доставив на батьківщину болгарських комуністів — керівників партизанського руху. Уряд НРБ нагородив Г. Ю. Рядового кількома нагородами республіки.

Трудящі нашого міста і району підтримують тісні зв'язки з болгарськими трудівниками. Багато колективів підприємств, колгоспів, радгоспів, установ, навчальних закладів є членами товариства радянсько - болгарської дружби. Гірники Олександрії працювали на вуглерозрізах «Трояново-1» і «Трояново-2», а болгарські шахтарі трудилися в нас на вугільних підприємствах.

Селище Димитрово названо на честь великого сина болгарського народу, комуніста-борця Георгія Димитрова. В селі Дівоче Поле розташований колгосп, який носить ім'я Г. Димитрова.

Активними членами товариства радянсько-болгарської дружби є колективи м'ясокомбінату, розрізу «Верболозівський», швейної фабрики, заводів підйомно - транспортного устаткування і електромеханічного, міських шкіл №№ 1, 6, 7, 10, 14, 15. Міцно дружать колективи Олександрійської і Толбухінської музичних шкіл, обмінюються делегаціями.

Крила російсько-болгарської дружби сто років тому підняли воїнів на вершину Шипки, щоб розірвати ланцюги турецького рабства. Наша дружба не старіє з роками. Крила радянсько - болгарської дружби підняли в космічний простір зоряних братів М. Рукавишникова і Г. Іванова.

Наша дружба, випробувана часом, житиме в віках.

О. ВЕДЕНЄЄВ,
член Спілки журналістів СРСР.

На міжнародні теми

Хто здійснює втручання

Серйозного удару завдано по інтервенціоністській політиці США в Сальвадорі, яка має на меті задушити з допомогою своєї маріонеткової хунти в цій центрально-американській країні визвольний рух її народу. Уряди Франції і Мексіки офіційно визнали Фронт національного визволення імені Фарабундо Марті (ФНВ) і Революційно - демократичний фронт Сальвадору (РДФ) як законну політичну силу. В спільній франко - мексіканській заяві підкреслюється, що ФНВ і РДФ, які виражають волю сальвадорського народу, мають цілком законне право брати участь у врегулюванні глибокої кризи, яку переживає країна. Водночас Франція і Мексіка виступили проти будь-якого втручання із зовні у внутрішні справи Сальвадору. Вони звернулись також до міжнародного співробітництва із закликом забезпечити, зокрема через ООН, захист цивільного населення Сальвадору.

Франко - мексіканська заява припала явно не до смаку керівникам Вашінгтона. Адже не хто інший, а саме вони здійснюють широке збройне втручання в Сальвадорі. І йдеться не тільки про всебічну воєнну допомогу злочинному сальвадорському режимові, а й про безпосередню участь спеціальних військових підрозділів США, засланих у Сальвадор під виглядом «радників», у диких розправах над населенням країни. Знову викрито грубі фальшивки, поширювані Вашінгтоном, який намагається зобразити сальвадорських патріотів, що борються за свободу і незалежність своєї батьківщини, як ...«терористів».

Однак винуватець пануючого в країні терору, жертвами якого стали вже 20000 убитих і закатованих, — аж ніяк не союз ФНВ і РДФ. Убивці діють за ширмою так званої військово - цивільної хунти в Сальвадорі, яку США поставили при владі і тепер всемірно підтримують.

Тепер у США гарячково вишукують засоби, щоб принаймні нейтралізувати вплив на світову громадську думку франко - мексіканської заяви, яка, як скаржиться «Нью-Йорк таймс», йде «в розріз з політикою адміністрації Рейгана». З цією метою Вашінгтон використовує навіть своїх поплічників у Чілі, Гватемалі, Парагваї. Явно за вказівкою своїх американських хазяїв правителі цих країн заявили, що, мовляв, франко-мексіканська заява означає «втручання у внутрішні справи Сальвадору».

Викриваючи спроби зганьбити позицію Франції і Мексіки, голова Революційно - демократичного фронту Сальвадору Гільєрмо Унго на прес-конференції в штаб - квартирі ООН підкреслив, що справжнє втручання в Сальвадорі здійснюють США, надаючи хунті зброю для знищення сальвадорського народного руху.

М. ЧИГИР,
оглядач ТАРС.

ЛЕНІНСЬКИЙ ПРАПОР
3 стор. 9 вересня 1981 р.



Закарпатська область. Пасіка колгоспу «Дружба» народів» Тячівського району славиться добрим медозбором. Тут одержують з вулика більш як по 26 кілограмів меду. У колгоспному профілакторії, будівництво якого завершується, для лікування широко застосовуватимуться цілющі продукти бджільництва.

На знімку: бджоляр В. Д. ШЕЛЕВЕР.

Фото Г. Удовиченка (Фотохроніка РАТАУ)

Обережно з вогнем

Про небезпечні ігри дітей з сірниками кожний дорослий знає чимало. Але не всі дбають про дотримання правил протипожежної безпеки. Наслідки такої безвідповідальності — пожежі, кількість яких на території міста, на жаль, останнім часом значно збільшилась.

Так, у громадянки Віри Григорівни Бурди, яка проживає по вулиці Осипенка, 13, згоріла покрівля будинку. Причина цьому — гра з вогнем її одинадцятирічної внучки Таїси Решетняк.

Згоріло домашнє майно у громадянки Н. М. Грінченко. Причиною послужило те, що її одинадцятирічний син залишив без догляду електричну праску. Також згоріли домашні речі у громадянина Ф. Головка. Подібних випадків можна навести багато і за цей рік, і за минулий. Деякі випадки пожеж закінчуються трагічно.

Шановні батьки і дорослі! Не залишайте дітей без нагляду, особливо в дворі і в помешканні, де опалюються печі, горять кирогази, примуси, не довіряйте їм розпалювати ці прилади або стежте за ними.

Ховайте сірники в недоступні для дітей місця.

Не складайте сіно і солому поблизу хат чи сараїв, своєчасно очищайте двори від різного сміття. Не дозволяйте дітям бавитись сірниками, палити цигарки, розводити вогнища, гратись в сараях, на горищах, в підвалах, біля скирт соломи.

Пам'ятайте: сірники для дітей — не іграшка, вогонь — не забава.

К. МАРКОВ,
інспектор відділення пожежної охорони Олександрійського міського відділу внутрішніх справ.

Положення

про проведення змагань з футболу на кубок газети «Ленінський прапор»

Традиційні змагання з футболу на кубок міськрайонної газети «Ленінський прапор» проводяться з метою популяризації цього виду спорту і виявлення сильніших команд.

До участі в змаганнях допускаються команди всіх низових колективів фізкультури міста і району, які подадуть відповідні заявки.

Розиграш проводиться окремо серед команд міста і району.

Система ігор — олімпійська. Після першої поразки команда вибуває з дальшого розіграшу на кубок.

До змагань допускаються команди колективів фізкультури, укомплектовані гравцями, які працюють або проходять практику на даному підприємстві чи в колгоспі, радгоспі, навчальному закладі, установі, віком не молодше 18 років. Лише в окремих випадках з дозволу лікаря в склад команди можуть бути включені спортсмени молодшого віку.

В заявку дозволяється включати не більше 22 гравців, причому зміни в заявці після затвердження складу команди федерацією футболу не дозволяються. За участь у матчі незаявленого гравця команді зараховується поразка.

Заявки подаються відповідно міському і районному комітетам по фізкультурі і спорту.

Подавати заявки, завірені лікарем, до 15 вересня 1981 року.

Засідання суддівських колегій для розгляду поданих заявок відбудуться 15 вересня о 10 годині в приміщенні міського і районного комітетів по фізкультурі і спорту.

Представники колективів фізкультури або капітани команд повинні пред'явити паспорти чи інші відповідні документи на всіх гравців, включених до заявки.

Ігри проводяться за встановленим календарем на полях команд, які названі в ньому першими, а фінальні матчі — на міському стадіоні «Шахтар». Всі витрати, зв'язані з поїздками команд на змагання, несуть колективи фізкультури.

Змагання провести з 20 вересня по 20 жовтня 1981 року.

Підготовка до змагань покладається на міську і районну федерації футболу. Безпосереднє керівництво іграми здійснюють суддівські колегії, затверджені міським та районним комітетами по фізкультурі і спорту.

Команди-переможці нагороджуються перехідними кубками міськрайонної газети «Ленінський прапор» і дипломами І ступеня. Гравці команд преміюються річною передплатою на міськрайонну газету. Команди, які займуть другі місця, нагороджуються дипломами другого ступеня.

НА голубому екрані

ЧЕТВЕР, 10 ВЕРЕСНЯ

9.35 Художній фільм «Екзамен не до речі».
10.45 Виступ танцювальних фольклорних ансамблів РРФСР. По закінченні — Новини.
14.30. Новини.
14.50 Людина на землі. Кінопрограма.
15.40 Шахова школа.
16.10 Музичний телефільм «Маестро Тійт Куузік у театрі «Естонія».
16.40 Тележурнал «Наставник».
17.10 Чемпіонат Європи з водних видів спорту.
17.25 Концерт ансамблю пісні і танцю «Приєтенія» Палацу культури шовкового комбінату м. Бендери Молдавської РСР.
18.00 Передовий досвід — всенародне надбання.
18.30 Мультфільм «Російські витівки».
18.45 Сьогодні у світі.
19.00 Міжнародний турнір з хокею «Кубок Канади»: збірна Канади — збірна СРСР.
21.00 Програма «Час».
21.35 Прем'єра документального телефільму «Свєшников».
22.20 Сьогодні у світі.
22.35 Чемпіонат СРСР з боксу. Фінал.

П'ЯТНИЦЯ, 11 ВЕРЕСНЯ

9.35 Художній фільм «Вітер надії».
10.50 Документальні фільми. По закінченні — Новини.
14.30 Новини.
14.50 Науково - популярні фільми.
15.55 Грає А. Заїкін (баян).
16.30 Москва і москвичі.
17.00 Чи знаєш ти закон? Бесіди про право.
17.30 Разом — дружна сім'я.
18.00 Тележурнал «Співдружність».
18.30 Вірші — дітям.
18.45 Сьогодні у світі.
19.10 На ланах країни.
19.25 Прем'єра художнього телефільму «Всім — спасибі!»
21.00 Програма «Час».
21.35 Майстри мистецтв. Софіко Чіаурелі (22.15 Сьогодні у світі).
23.00 Мелодії і ритми зарубіжної естради.

СУБОТА, 12 ВЕРЕСНЯ

10.15 Більше хороших товарів.
11.15 37-й тираж «Спортлото».
11.25 Веселка. IV Міжнародний фестиваль телепрограм народної творчості. Пісні і танці Ефіопії.
12.40 Співає М. Мордасова.
13.25 Очевидне — неймовірне.
14.30 Новини.
14.45 Міжнародний турнір з хокею «Кубок Канади». Півфінал.
16.45 До 45-річчя виходу на екран. Художній фільм «Семеро сміливих».
18.15 Бесіда політичного оглядача Ю. Летунова.
18.45 Мультфільм «Вершки і корінці».
19.00 Міжнародний турнір з хокею «Кубок Канади». Півфінал.
21.00 Програма «Час».
21.35 Зустріч з Раймондом Паулсом. Музична програма.
22.50 Чемпіонат Європи з водних видів спорту. По закінченні — Новини.

НЕДІЛЯ, 13 ВЕРЕСНЯ

9.30 Будильник.
10.00 Служу Радянському Союзу!
11.00 Програма «Здоров'я».
11.45 Музична програма «Ранкова пошта».
12.30 Сільська година.
13.30 Музичний кіоск.
14.00 П. Бомарше. «Шалений день, або Одруження Фігаро». Фільм-вистава Московського театру сатири.
16.50 Клуб кіноподорожей.
17.50 Мультфільм «38 папуг».
18.00 Міжнародна панорама.
18.45 Сьогодні — День танкістів. Виступ головнокомандуючого сухопутними військами, заступника міністра оборони СРСР генерала армії В. І. Петрова.
19.00 Концерт присвячений Дню танкістів.
19.40 На екрані — кінокомедія. «Музична історія».
21.00 Програма «Час».
21.35 Футбольний огляд.

Редактор
Х. СОКОЛОВСЬКИЙ.

Оголошення, довідки

ОЛЕКСАНДРІЙСЬКОМУ ГОСПРОЗРАХУНКОВОМУ СПЕЦІАЛІЗОВАНОМУ МОНТАЖНО - ПУСКОНАЛАГОДЖУВАЛЬНОМУ УПРАВЛІННЮ

НА ПОСТІЙНУ РОБОТУ ПОТРІБНІ:

СЛЮСАРІ-МОНТАЖНИКИ,
СЛЮСАРІ-ВЕНТИЛЯЦІЙНИКИ,
СЛЮСАРІ-НАЛАДЧИКИ,
ЕЛЕКТРОГАЗОЗВАРЮВАЛЬНИКИ,
ЕЛЕКТРОСЛЮСАРІ всіх розрядів.

Заробіток від 140 до 200 крб. в залежності від розряду. Роботи ведуться на виїзді, при цьому виплачуються командировочні, вартість житла і проїзд в обидва кінці.

ІНЖЕНЕРИ-ЕЛЕКТРИКИ,
ІНЖЕНЕРИ-МЕХАНІКИ,
ІНЖЕНЕРИ-ТЕПЛОЕНЕРГЕТИКИ. Оклад 130—150 крб.,
ІНЖЕНЕР-КОНСТРУКТОР. Оклад 130 крб. Інженери і техніки, крім окладу, одержують щомісячну премію до 40 процентів,
ВОДІЇ 1—3 класів.

За довідками звертатися на адресу: 317926, м. Олександрія, вул. Нагорна, 111 та у відділення по працевлаштуванню на адресу: 317900, м. Олександрія, вул. Шевченка, 91. Їхати автобусами «А» і «Б» до зупинки «Училище № 7».

АДМІНІСТРАЦІЯ.

ОЛЕКСАНДРІЙСЬКІЙ МІЖРАЙБАЗІ КІРОВОГРАДСЬКОЇ ОБЛСПОЖИВСПІЛКИ ПОТРІБНІ НА ПОСТІЙНУ РОБОТУ:

КОМІРНИКИ,
ПРИБИРАЛЬНИЦІ,
ВАНТАЖНИКИ (жінки). Середній місячний заробіток 130—140 крб.,
ВАНТАЖНИКИ (чоловіки). Середній місячний заробіток 170—190 крб.

За довідками звертатися у відділ кадрів на адресу: 317900, м. Олександрія, вул. Куколівське шосе, 20.

АДМІНІСТРАЦІЯ.

БУДІВЕЛЬНОМУ УПРАВЛІННЮ № 3 ТРЕСТУ «ОЛЕКСАНДРІЯВУГЛЕБУД» ПОТРІБНІ НА ПОСТІЙНУ РОБОТУ:

МУЛЯРИ 2—4 розрядів,
ТЕСЛЯРІ 2, 3 розрядів,
БЕТОННИКИ 2, 3 розрядів,
МАЛЯРИ 2—4 розрядів,
ШТУКАТУРИ 2—4 розрядів,
ПОКРІВЕЛЬНИКИ 2, 3 розрядів,
ПЛИТОЧНИКИ - ОБЛИЦЮВАЛЬНИКИ 3, 4 розрядів.

Оплата праці відрядна.

Робітники забезпечуються паливом по пільгових цінах. Особи, які мають потребу в житлі, ставляться на чергу.

За довідками звертатися у відділення по працевлаштуванню на адресу: 317900, м. Олександрія, вул. Шевченка, 91 та у відділ кадрів управління на дресу: 317900, м. Олександрія, вул. 6-го Грудня, 25.

АДМІНІСТРАЦІЯ.

ПЛОДОПЕРЕРОБНИЙ КОМПЛЕКС ОЛЕКСАНДРІЙСЬКОЇ РАЙСПОЖИВСПІЛКИ ПРИЙМАЄ ВІД НАСЕЛЕННЯ

в необмеженій кількості:

ГОРОБИНУ ЧЕРВОНУ по ціні 30 коп. за 1 кг на весь період заготовки,
ЯБЛУКА і ГРУШІ свіжі по ціні 25 коп. за 1 кг.

АДМІНІСТРАЦІЯ.

МІСЬКЕ ПРОФТЕХУЧИЛИЩЕ № 5
проводить додатковий набір по професіях:

ШОФЕР для роботи на автомобілях МАЗ, БєлАЗ. Стипендія 75 крб. Строк навчання 6 місяців,
МАШИНІСТ ЕЛЕКТРОВОЗА. Стипендія 92 крб. Строк навчання 8 місяців.

Приймаються випускники 10-х класів та особи, що повернулися з лав Радянської Армії.

Адреса училища: 317915, сел. Димитрово, вул. Трудових резервів, 23. Телефон 52-4-63.

ДИРЕКЦІЯ.

Загублений учнівський квиток за № 245, виданий Олександрійським педагогічним училищем імені О. В. Сухомлинського на ім'я Гриценко Наталії Володимирівни, вважати недійсним.

«ЛЕНИНСКОЕ ЗНАМЯ» — орган Александрийских городского и районного комитетов Компартии Украины, городского и районного Советов народных депутатов Кировоградской области (выходит на украинском языке).

АДРЕСА РЕДАКЦІЇ: Індекс 317900, м. Олександрія, вул. Шевченка, 74.

ТЕЛЕФОНИ: редактора — 2-23-45, відділів: партійного життя — 2-24-33, промисловості — 2-36-63, сільського господарства — 2-27-93, відповідального секретаря — 2-35-63, відділу листів — 2-01-43, приймальні — 2-22-32, бухгалтера — 2-27-93.

Олександрійська міська друкарня Кіровоградського облуправління у справах видавництв, поліграфії і книжкової торгівлі. Індекс 62065. Спосіб друку високий. Телефони: 2-31-35, 2-34-70. Тираж 27850. Обсяг 1 друк. арк. м. Олександрія, вул. Шевченка, 81. Зам. № 5649.

ПРОЛЕТАРІ ВСІХ КРАЇН, ЄДНАЙТЕСЯ!

ГАЗЕТА НАГОРОДЖЕНА ПОЧЕСНОЮ ГРАМОТОЮ ПРЕЗИДІЇ ВЕРХОВНОЇ РАДИ УРСР

ЛЕНІНСЬКИЙ ПРАПОР

ОРГАН ОЛЕКСАНДРІЙСЬКИХ МІСЬКОГО ТА РАЙОННОГО КОМІТЕТІВ КОМПАРТІЇ УКРАЇНИ, МІСЬКОЇ ТА РАЙОННОЇ РАД НАРОДНИХ ДЕПУТАТІВ КІРОВОГРАДСЬКОЇ ОБЛАСТІ

Вересень
11
П'ятниця
1981
№ 146 (9170)
Ціна 2 коп.
Газета виходить у вівторок, середу, п'ятницю, суботу.

ГАЗЕТА ВИДАЄТЬСЯ З 26 БЕРЕЗНЯ 1919 РОКУ

Будівельники, ширше змагання

ЗРОСТАННЯ продуктивності праці у будівництві нині набирає важливого значення. Адже весь приріст обсягів виробництва, як зазначається у матеріалах XXVI з'їзду КПРС, тут повинен бути забезпечений саме завдяки її підвищенню. Один з надійних факторів високопродуктивної роботи — це дійове соціалістичне змагання.

Приділяють увагу трудовому суперництву в монтажному управлінні тресту «Олександріяважбуд». Тут колективи всіх дільниць уклали між собою договори на змагання, визначили конкретні рубежі. Кожна бригада має соціалістичні зобов'язання, виконання яких тримають під контролем парторганізація і будком профспілки. Щомісяця монтажники підбивають підсумки, аналізують причини, які гальмують роботу.

Все це приносить вагомі результати. Монтажне управління добре справляється з планами. З початку року додатково виконано робіт по генпідряду на 67 тисяч карбованців, власними силами— на 96 тисяч карбованців. Продуктивність праці значно вища планового показника.

Подібним чином організовують змагання в управлінні механізації. Тут звертають увагу на гласність трудового суперництва. Результати роботи вчасно висвітлюють на дільницях. До уваги беруть не тільки показники виконання плану, а й стан трудової дисципліни, ощадливе використання ресурсів, дотримання робочих графіків. Результати не можуть не радувати. За 8 місяців додатково виконано робіт на 83 тисячі карбованців.

Немалу роботу по підвищенню ролі змагання проводять і в будівельних управліннях № 3 і № 5. Однак насторожують такі факти. З року в рік колективи дільниць і бригад беруть однотипні зобов'язання, де намічають здавати всі об'єкти в намічений строк і з високою оцінкою. І з року в рік здають їх з запізненням, а після здачі в дію ще тривалий час усувають недоробки. Зараз же завдання ставиться так, щоб кожен об'єкт здавати в строк, по цьому оцінюється робота.

В управліннях все зводять до підбиття підсумків трудової діяльності колективів. А, як відомо, суть змагання — мобілізувати робітничі колективи на боротьбу за підвищення продуктивності праці, ефективне використання робочого часу, матеріальних ресурсів. Воно має бути багатоплановим, охоплювати всі сфери виробничого життя.

Нерідко будівельники забувають про основні принципи змагання: гласність, порівнянність результатів, поширення передового досвіду. Це, зокрема, стосується четвертого управління, яке тривалий час відстає. А партійна і профспілкова організації не мобілізовують колектив на примноження зусиль, подолання відставання.

Змирилися з відставанням і колективи управлінь тресту «Олександріявуглебуд». Про яке змагання може йти мова, коли шахтобудівельне управління не виконало 8-місячного плану робіт і наполовину, а будуправління № 3 — лише на 61,8 процента. На об'єктах, де трудяться будівельники цього тресту, не побачиш зобов'язань бригад, часто люди навіть не знають конкретних завдань на місяць, на рік.

Занедбали змагання в шляховому рембудуправлінні ремонтно-будівельному управлінні облрембудтресту, в районній міжгосподарській будівельній організації, пересувній мехколоні № 14.

Перш за все для творчого змагання необхідно всюди створити відповідні умови. Це основа, на якій базується вся робота і виробничий ритм. Час вимагає ширше впроваджувати бригадний підряд, господарювати ефективно.

Змагатися, значить працювати творчо, з повною віддачею. На це повинні щоденно націлювати колективи партійні і профспілкові організації будуправлінь.

Обсіялись

Як і зобов'язувались, механізатори першої тракторної бригади колгоспу «Червоний прапор» за десять робочих днів посіяли озимі на 835 гектарах.

У роботі особливо відзначились трактористи В. А. Кравець та Б. Я. Бугайов, сівачі М. С. Сидоренко, М. М. Ігнатов, М. П. Шкуринський, В. С. Марков та інші.

Ці трудівники щодня виконували норми виробітку на 120 і більше процентів.

Д. КРЯЧКО,
обліковець тракторної бригади.

Щозміни — більше норми

Продуктивно потрудився в серпні екіпаж екскаватора РС-350 № 2, де старшим машиністом П. П. Бузинник. За місяць цей колектив видобув додатково до завдання 8 тисяч тонн вугілля і вийшов переможцем змагання серед видобувних бригад розрізу «Верболозівський».

Успішно справилися з планом серпня і суперники по змаганню, бригада екскаватора під керівництвом І. Г. Донця. На її надплановому рахунку 1000 тонн вугілля.

Обидва екіпажі не знижують темпів роботи і у вересні, щозміни видобувають десятки тонн палива додатково до завдання.

Г. СТУДЕНЕЦЬКА,
інженер.

Кукурудза на насіння

Ланка кукурудзівників колгоспу імені Леніна, яку очолює механізатор В. Т. Поліщук, розпочала збирання гібридної кукурудзи на насіння. Комбайнер П. П. Решетняк уже скосив близько 30 гектарів качанистої.

На току організовано перебирання качанів. Допомагають виконувати цю роботу учні середньої школи.

В господарстві посіяно 200 гектарів гібридної кукурудзи. Механізатори з ланки В. Т. Поліщука розраховують продати на посівні цілі близько 3000 центнерів зерна.

О. КОВТУН.

У трудовій біографії бригади слюсарів-монтажників електроблоків, яку очолює І. Ф. Нікішин, немало славних сторінок. Цей колектив не раз виходив переможцем соціалістичного змагання на електромеханічному заводі. А нещодавно він виборов призове місце в трудовому суперництві серед бригад споріднених підприємств. Колектив занесено до республіканської Книги пошани.

Всі слюсарі перевиконують змінні норми, не допускають браку в роботі. Бригада впевнено йде в авангарді змагання.

На знімку: бригада монтажників електроблоків.

Фото Р. Грановського.

Без відстаючих

Успішно попрацювали в минулому місяці брикетники фабрики «Байдаківська». Додатково до плану вироблено близько 4 тисяч тонн побутового палива. Споживачам реалізовано продукції на 165 тисяч карбованців більше, ніж намічалося завданням. Продуктивність праці одного робітника складає 108,7 процента.

На підприємстві немає жодної відстаючої зміни. А найвищого виробітку досягла зміна «Б».

К. ХМЕЛЬОВА,
старший інженер по плануванню.

АГІТПОЇЗД «КОМСОМОЛЕЦЬ УКРАЇНИ» НА ОЛЕКСАНДРІЙЩИНІ

З лекціями до трудящих

ЧЛЕНИ бригади агітпоїзда «Комсомолець України» цими днями виступають з лекціями в колективах підприємств міста. Кандидат філософських наук І. О. Литвинов був гостем трудівників рудоремонтного заводу та м'ясокомбінату і виступав там з лекціями на правові теми.

Релігія і мистецтво — тема лекції кандидата філософських наук Ж. Я. Гурфінкіль, з якою вона виступила в колективах цехів і служб електромеханічного заводу.

Лектор Вінницького обкому комсомолу І. М. Смирнов прочитав лекції на міжнародні теми для трудящих швейної фабрики, фабрики діаграмних паперів та брикетної фабрики «Байдаківська».

А вокально-інструментальний ансамбль агітпоїзда влаштував концерт для трудящих заводу підйомно-транспортного устаткування.

Г. ШТЕТЯ.

Зустріч з читачами

У ПРИМІЩЕННІ центральної районної бібліотеки відбулася зустріч з членами агітпоїзда ЦК ЛКСМУ «Комсомолець України» поетами Ніною Гнатюк та Володимиром Рабенчуком.

Неповторне враження справила на слухачів розповідь делегата XXVI з'їзду Компартії України, лауреата республіканської премії імені М. Островського Ніни Юхимівни Гнатюк. З великою любов'ю розповідала вона про рідне Поділля, про його чудових людей.

Затамувавши подих, слухали присутні вірші «Сиягуль», «Забуте яблуко», «Поки ми не стали жменькою золи...» та інші. У віршах поетеси звучить любов до рідної землі, жінки-матері, звучить гімн доброті і людяності.

Член Спілки журналістів УРСР поет Володимир Семенович Рабенчук також прочитав вірші із своєї нової збірки. Вони захоплюють своєю теплотою і щирістю.

На вечорі звучали народні пісні Вінниччини, записані на плівці.

Зустріч закінчилася бібліографічним оглядом творів поетів Кіровоградщини.

Н. ЧУЯНОВА.



Хто як виробляє молоко

Дані про надій молока в господарствах району в кілограмах від кожної корови за день 8 вересня 1981 року (перша графа — в цьому році, друга — було в цей день торік):

«Заповіт Леніна»	8,7	8,9
ім. Петровського	6,7	7,8
«Прапор комунізму»	6,7	8
«Росія»	6,4	6,4
ім. В. Ульянова	6,3	7,7
«Прогрес»	5,9	8
«Україна»	5,8	7,2
ім. Леніна	5,4	6,4
ім. Кірова	5,3	5,9
«Червоний прапор»	5,2	6,2
ім. Шевченка	5,1	6
ім. Карла Маркса	4,8	6
ім. Калініна	4,8	6,1
«Ленінським шляхом»	4,7	6,2
ім. Фрунзе	4,5	5,4
ім. Свердлова	4,5	5,5
ім. Димитрова	4,2	5,8
«Перемога»	3,7	6,7
ім. Енгельса	3	6,5
По колгоспах	**5,1**	**6,5**
РАДГОСПИ		
Кінзавод	7,6	8,9
Цукрокомбінат	7,3	9,1
ім. Гагаріна	6,9	7
«Більшовик»	5,4	5,7
«Шарівський»	5,3	7,3
Радгосп-технікум	3,3	5,8
По району	**5,2**	**6,5**

Партійне життя: ідеологічна робота

Приїздіть пізніше...

У колгоспі імені Кірова занедбана масово-політична робота серед трудівників полів. План ідеологічного забезпечення бурякових жнив та заходи морального і матеріального стимулювання працюючих не розроблено. Не чути голосу агітаторів і культармійців. Збирання цукрової сировини йде повільно. Техніка простоює.

Цього року цукрові буряки не радують урожаєм буряківників колгоспу імені Кірова. Багато потрудилися механізатори, тричі обробили плантації, вели боротьбу з бур'янами, підживлювали посіви, сподівалися ваговиті корені одержати. А літня спека присушила рослини. Настав час збирання. Сьогодні, як ніколи, треба проявити всю організованість, щоб викопати корені без втрат.

Здавалось, партком і правління колгоспу зосередять всю увагу на бурякові жнива. Та, як свідчать факти, керівники і спеціалісти господарства виявляють невиправданий спокій.

...На польовій дорозі край лану скупчення техніки: два бурякозбиральних комбайни РКС-6, кілька тракторів з причепами. Біля одного агрегата пораються механізатори, другий стоїть самотньо. Неподалік кілька чоловіків сидять під кущем, палять цигарки, розмовляють. З ними бригадир тракторної бригади М. Т. Сукач. Можливо, обід?

— Обідати ще рано, — пояснює Микола Тимофійович. — Становище не з веселих: обидва комбайни вийшли з ладу. Один через годину-дві відремонтуємо. У другого зіпсувався масляний насос. Коли підвезуть, невідомо. А запасного немає.

Є в колгоспі, як виявилося, ще один комбайн — КС-6, та він ще з минулого року стоїть несправний, не вистачає полотна транспортера. Гичкозбиральну машину транспортує трактор ЮМЗ-6, а він малопотужний. Т-70, який планували в агрегат, стоїть в чеканні запасних частин і ремонту.

Погано готувалися до збирання цукристих у колгоспі імені Кірова.

— Часто техніка виходить з ладу, — бідкається бригадир. — Лише 80 годин попрацював комбайн РКС-6, а вже потребує ремонту. Та й з кадрами у нас не все гаразд...

Кадри. Це — проблема не тільки в кіровців. З людьми треба уміло працювати, заінтересувати, щоб усі трудилися нині весь світловий день. А що ж зробив партком і правління господарства, щоб зацікавити людей?

— А це правда, бригадире, що в перші дні копання буряків нам платитимуть за підвищеними розцінками? — запитує комбайнер О. О. Брильов.

— Так, — відповідає М. Т. Сукач, — але скільки, точно не знаю.

Партком і правління колгоспу до початку бурякозбирання не виробили і не затвердили умов соціалістичного змагання, не провели відповідної роз'яснювальної роботи з людьми. Не потурбувалися навіть про те, щоб обладнати агітвагончик. Стоїть він, старенький, у польовому стані тракторної бригади і служить механізаторам для зберігання запасних частин.

Немає у парткомі плану ідеологічного забезпечення збирання пізніх культур. Тому-то й культармійці не знають дороги до бурякового лану. Вже кілька днів триває збирання цукристих, а в полі не були ні агітатор, ні редактор полівки чи «блискавки», ні агіткультбригада.

Варто було б і кілька закличних транспарантів виготовити. Це також один з мобілізуючих засобів. Та, мабуть, руки у секретаря парткому А. Г. Клименка не дійшли, як не дійшли й до колгоспної Дошки пошани. Стоїть вона на центральній садибі без жодного портрета. І нікому до цього немає діла.

В центрі села ми зустрілися з парторгом. Поцікавилися, чому таке становище з постановкою масово-політичної роботи серед механізаторів.

— Приїздіть пізніше. Днями ми виправимо становище: затвердимо план роботи і умови соціалістичного змагання. Будуть вироблені моральні та матеріальні стимули, — запевнив А. Г. Клименко.

Віриться, що комуністи поставлять вимогу перед парткомом і правлінням колгоспу, щоб пожвавили роз'яснювальну роботу і виправили становище на збиранні буряків. Та дорога, як кажуть, ложка до обіду. Адже за декаду викопано корені лише на 50-гектарній площі.

Осінь не панькає погодою: сьогодні сонячно, завтра — дощ. Тож розкачуватися ніколи, треба поспішати із збиранням пізніх культур, бо урожай не той, що в полі, а той, що в коморі.

С. ЩЕРБИНЕНКО.

Від редакції:

Коли матеріал вже був готовий до друку, А. Г. Клименко повідомив редакції, що партком та правління колгоспу затвердили умови морального та матеріального стимулювання і вручили їх механізаторам.

Ремонтують ферми

Працівники радгоспу-технікуму прагнуть своєчасно завершити підготовку тваринницьких ферм до стійлового утримання худоби. Щодня на ремонті приміщень під керівництвом майстра К. В. Колісова працює 30 робітників. Старанно трудяться бригадир член КПРС М. Т. Міщанинов, О. М. Кузьменко, М. І. Скрипаль, І. В. Гапєєв, О. М. Козел, Й. І. Попач та інші.

На першій молочнотоварній фермі ремонтники вже завершують підготовку до зими. Четвертий та шостий корпуси відремонтовано капітально. В них споруджено добротні годівниці, встановлено нові вікна, двері, гноєтранспортер, автопоїлки, перекрито дахи, механізовано роздачу кормів.

В корпусі № 3 виготовлено нові вікна. Відремонтовано підлогу.

Завершується ремонт і на інших фермах господарства. Всі приміщення в середині побілено. Нині проводиться побілка корпусів ззовні. В телятнику молочнотоварної ферми № 2 ремонтники встановлюють новий гноєтранспортер. В корівниках лагодять годівниці та настили, склять вікна.

Триває поточний ремонт і на молочнотоварній фермі № 3 та на свинофермі.

В. МОСКАЛЕЦЬ,
інженер-будівельник.

На знімку: члени ремонтно-будівельної бригади О. М. КУЗЬМЕНКО та І. В. ГАПЄЄВ встановлюють у корівнику нові віконні рами.

Фото М. Пальчика.



СЛІДАМИ НАШИХ ВИСТУПІВ

«ХУДОБІ — ТЕПЛУ ЗИМІВЛЮ»

В кореспонденції під таким заголовком, яка була надрукована в нашій газеті 5 серпня ц. р., розповідалося, що на першій молочнотоварній фермі радгоспу цукрокомбінату повільно готують приміщення до зими.

Секретар парткому цукрокомбінату В. Малюк повідомив редакції, що виступ газети обговорено на нараді спеціалістів радгоспу. Відповідальним за ремонт ферм виконробу Й. Іващенку, майстрам В. Ківі, В. Качинському, керуючим відділками О. Лібу та І. Анісімову вказано на незадовільну підготовку ферм до стійлового утримання худоби. Їх зобов'язано усунути недоліки.

Офіційний відділ

Увагу овочівництву

Про стан виробництва і продажу державі овочів у широкому асортименті на засіданні виконкому районної Ради народних депутатів доповідали голова правління колгоспу «Прогрес» І. О. Власенко, заступник голови правління колгоспу імені Калініна Т. Г. Братченко та головні агрономи і бригадири городників цих господарств І. П. Бурий, А. І. Кузьменко, Л. Я. Братченко і Г. О. Перев'язко.

В обох господарствах вкрай незадовільно ведеться овочівництво. У колгоспі «Прогрес», наприклад, планували довести в десятій п'ятирічці середньорічний збір овочів до 118 центнерів з кожного гектара, а фактично одержано по 52 центнери. У колгоспі імені Калініна мали по 50 центнерів при плані 110. Ці господарства виконали замовлення держави на городину відповідно на 30 і 27 процентів.

Сталось так тому, що в згаданих господарствах не освоєно сівозмін, овочі часто розміщують в грунтозахисних полях і по весноорані. Мінеральні і місцеві добрива вносять в грунт не в повній нормі. Техніка за овочівниками не закріплена, бригади не вкомплектовані кадрами трудівників.

Цього року в колгоспі «Прогрес» овочі займають 70 гектарів. Городи заросли бур'янами. План посадки овочів розсадою здійснено всього на 7 процентів. Тут більшість площі городів засіяно соусними гарбузами, редькою та іншими непланованими культурами. Подібне ж і в колгоспі імені Калініна.

Керівники та спеціалісти колгоспів не приділяють уваги розвитку парникового господарства. Так, колгоспу «Прогрес» потрібно мати 5 тисяч парникових рам, а є всього 300. Та й вони не придатні для використання, потребують ремонту.

Роботу правлінь обох колгоспів по виконанню планів виробництва овочів та підвищення ефективності городництва виконком райради народних депутатів визнав незадовільною.

За невиконання планів продажу овочів державі голів правлінь колгоспів «Прогрес» та імені Калініна І. О. Власенка і Л. Л. Коваля суворо попереджено. Їх зобов'язано посилити роботу серед овочівників і забезпечити вчасне і якісне збирання городніх культур.

Правління колгоспу «Прогрес» зобов'язано замовити типову технічну документацію на спорудження в 1982 році парників на електрообігріві.

Керівникам та спеціалістам обох колгоспів запропоновано забезпечити овочівничі бригади необхідною кількістю парникових рам, коробів та матів, укомплектувати бригади кадрами, закріпити за ними техніку та інвентар. Правління зобов'язано негайно організувати оранку площ під овочі в 1982 році з обов'язковим внесенням під ріллю повної норми органічних та мінеральних добрив.

Головних агрономів згаданих колгоспів І. П. Бурого та А. І. Кузьменка, бригадирів овочівничих бригад Г. О. Перев'язко та Л. Я. Братченко попереджено і зобов'язано докорінно поліпшити стан справ у овочівництві, широко запроваджувати кращий досвід вирощування городніх культур.

Управлінню сільського господарства району запропоновано посилити контроль за технологією вирощування овочів.

На замовлення держави

Дані про хід продажу державі продуктів тваринництва і птахівництва в процентах до завдання трьох кварталів за станом на 1 вересня 1981 року (перша графа — молока, друга — м'яса, третя — яєць):

«Заповіт Леніна»	158	75	66
«Прогрес»	92	101	32
«Червоний прапор»	75	75	80
ім. Петровського	70	43	130
«Україна»	70	38	61
«Прапор комунізму»	69	85	96
ім. Леніна	68	109	39
«Росія»	67	50	86
ім. В. Ульянова	61	84	90
«Ленінським шляхом»	59	82	71
ім. Енгельса	57	66	104
ім. Шевченка	56	38	22
«Перемога»	54	42	226
ім. Фрунзе	49	45	115
ім. Кірова	48	33	77
ім. Карла Маркса	47	27	—
ім. Димитрова	44	41	179
ім. Свердлова	43	50	84
ім. Калініна	42	28	72
По колгоспах	**59**	**59**	**70**
Радгоспи			
Цукрокомбінат	86	86	—
Кінзавод	82	49	—
«Шарівський»	74	80	—
ім. Гагаріна	66	80	103
«Більшовик»	59	82	—
Радгосп-технікум	51	78	—
По району	**62**	**63**	**75**

За вісім місяців цього року господарства району продали державі 227870 центнерів молока, 57770 центнерів м'яса та понад 11 мільйонів 600 тисяч штук яєць. Як видно, далеко не всі господарства працюють ритмічно.

В останні дні різко знизилась продуктивність дійного стада в колгоспах імені Володимира Ульянова, імені Димитрова, «Ленінським шляхом», імені Фрунзе, радгоспі-технікумі. Причина в тім, що в цих та ряді інших господарств з перебоями забезпечують худобу зеленими кормами.

В колгоспах імені Калініна, «Перемога», імені Шевченка, імені Фрунзе та інших багато витрачають молока на внутрігосподарські потреби.

Порівняно з відповідним періодом минулого року зменшився продаж державі м'яса на 6255 центнерів. Особливо підводять район колгоспи імені Карла Маркса, імені Шевченка, «Україна», імені Кірова, імені Калініна та ряд інших, де виконано завдання трьох кварталів лише на 27—38 процентів.

В згаданих господарствах не створено груп інтенсивної відгодівлі, як слід не організовано нагулу тварин.

Відстає район і по продажу яєць державі. До плану трьох кварталів ще недодано більше 3,8 мільйона яєць. Особливо у великому боргу залишаються основні постачальники продуктів птахівництва — колгоспи імені Кірова та імені Леніна, які спеціалізуються на виробництві яєць.

Допускається відставання і з тих причин, що в ряді господарств послабили керівництво змаганням працівників ферм, миряться з тим, що окремі тваринники порушують розпорядок робочого дня.

На ліквідацію недоліків слід звернути серйозну увагу.

Л. ЖАБОТЕНКО,
інспектор по заготівлі і якості сільгосппродуктів.

У наших друзів по змаганню

Карпінськ—Олександрія

В одинадцятій п'ятирічці продовжується традиційне змагання трудящих Карпінська Свердловської області і нашого міста. Девіз його: «Рішення XXVI з'їзду КПРС виконаємо успішно!» закликає колективи до боротьби за дальше підвищення ефективності і якості роботи.

Приємні повідомлення про трудові здобутки наших друзів по змаганню надходять з Карпінська. Вміщуємо кілька з них.

Рубежі гірників

В дні роботи XXVI з'їзду КПРС гірники розрізу «Південний» добилися високих темпів у праці. Всі дільниці виконували плани на 105—110 процентів, а передові екскаваторні бригади — на 115—120 процентів.

Ударні темпи колектив розрізу вирішив підтримувати до кінця року. Боротьба за ефективне використання гірничої техніки приносить вагомі результати. З початку року додатково до плану видобуто понад 30 тисяч тонн вугілля. Продуктивність праці на 2,8 процента вища, ніж передбачалося завданням. За рахунок зниження собівартості видобування палива зекономлено 38 тисяч карбованців.

На розрізі немає жодної відстаючої бригади. Найвищих результатів досягли екіпажі, які очолюють В. В. Мішков, П. А. Кутузов, В. І. Сирников, О. П. Власов.

В. МЕЛЕХІН,
інженер.

Вийшли переможцями

За підсумками обласного змагання виробниче об'єднання «Вахрушеввугілля» визнане переможцем і нагороджене перехідним Червоним прапором Свердловського обкому КПРС, облвиконкому, обласної Ради профспілок та обкому ВЛКСМ.

Достроково виконані зобов'язання по видобуванню вугілля, взяті на честь 64 роковин Великого Жовтня. Вугільники об'єднання видобули додатково до плану близько 100 тисяч тонн палива, відсипали у відвали майже півмільйона кубометрів породи. Продуктивність праці на 2,1 процента вища планової.

А. МОРОЗОВА.

План— достроково

Колектив Карпінського електромашинобудівного заводу достроково виконав план 8 місяців по випуску і реалізації продукції. Додатково реалізовано виробів на 190 тисяч карбованців, що на 44 тисячі карбованців більше порівняно з відповідним періодом минулого року.

Електромашинобудівники впевнено очолюють соціалістичне змагання серед підприємств Карпінська. Колектив заводу дав слово завершити річний план на 5 днів раніше.

М. ІЗОТОВА,
майстер.

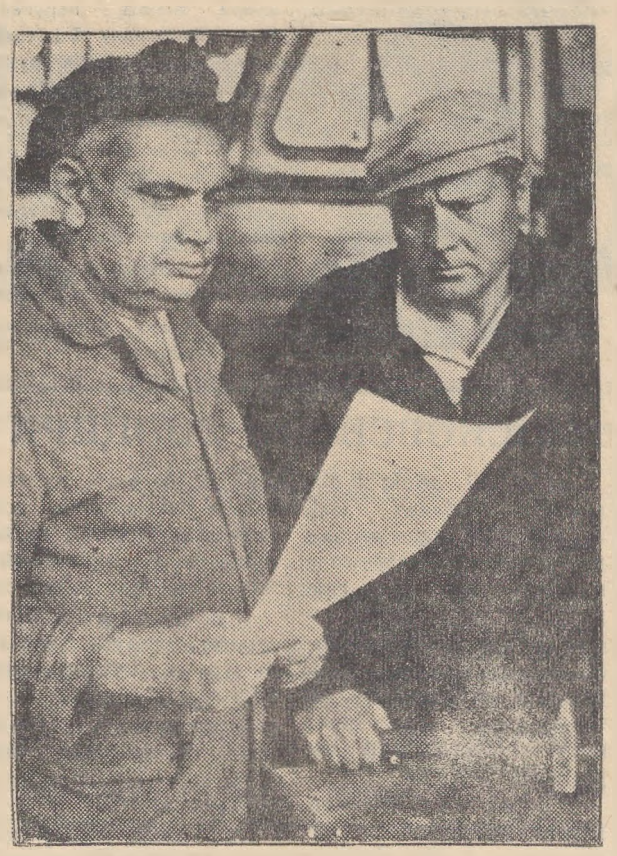

Випереджають час

У своїх особистих соціалістичних зобов'язаннях на 1981 рік швеї Зінаїда Дем'янівна Яценко та Віра Тихонівна Громова намітили виконати річну програму до 64 роковин Великого Жовтня. Сьогодні обидві трудівниці випереджають робочий графік більше, ніж на 2 місяці.

Щодня З. Яценко та В. Громова виконують змінні норми на 115—120 процентів і впевнено очолюють змагання в своїх змінах на швейній фабриці.

М. ГРИГОРЕНКО.

Петро Васильович Прокоф'єв та Володимир Іванович Лобода в управлінні механізації тресту «Олександріяважбуд» працюють слюсарями по ремонту шляхобудівельного обладнання, металоконструкцій та техніки. Ремонтні роботи виконують якісно і своєчасно. П. В. Прокоф'єв — ветеран підприємства. Він член групи народного контролю, раціоналізатор. Йому присвоєно звання «Кращий за професією». Високу майстерність проявляє в роботі також і В. Лобода. Йому доручають виконувати відповідальні завдання і завжди Володимир Іванович справляється з ними успішно. Обидва трудівники відзначаються в роботі наполегливістю і кмітливістю.

На знімку: П. В. ПРОКОФ'ЄВ та В. І. ЛОБОДА вивчають чергове замовлення на ремонт обладнання.

Фото М. Пальчика.

ПОТРІБНО ВЖИВАТИ ЗАХОДИ

Чоловік сидить на стільці похнюпившись, не відводячи погляду від підлоги. Йому сорок три роки, але виглядить він значно старіше. Сині плями на вилицях, мішки під очима. Віктор Йосипович Д. провів ніч у витверезнику і зараз почуває себе кепсько. Дошкуляє похмільна лихоманка.

— Чому ви спочатку назвалися чужим ім'ям? — запитує начальник медвитверезника старший лейтенант В. П. Братченко. У відповідь мовчання. А що казати? Ситуація зрозуміла. Соромно, що довідаються на роботі. Ще кілька запитань і поступово вимальовується картина вчорашніх подій.

Віктор Йосипович працює в будівельному управлінні № 4 тресту «Олександріяважбуд» у відділі головного механіка. 18 серпня одержав наряд на будівельну дільницю № 2, яка споруджує п'ятдесятиквартирний будинок. Повинен був з товаришами допомогти у складанні баштового крана. В обідню перерву «скинулись на трьох». Випили кілька пляшок вина, а далі, як каже сам Віктор Йосипович, він нічого не пам'ятає. Певно, не сталося б такого, якби в будуправлінні № 4 була створена атмосфера нетерпимості до пияцтва.

І такі випадки трапляються досить часто. Яких тільки зізнань не вислуховують від п'яниць працівники міліції. І за всім цим — пляшка.

Майже на всіх підприємствах міста створено ради профілактики правопорушень, які повинні виявляти людей, схильних до випивок, проводити застережні заходи, не допускати, щоб вони порушували трудову дисципліну та громадський порядок.

Якість профілактичної роботи на багатьох підприємствах залишає бажати кращою. Про це свідчить статистика. Якщо в 1980 році відділ кадрів авторемонтного заводу одержав 33 сигнали з медвитверезника, то така кількість надійшла туди за сім місяців 1981 року. В минулому році 45 працівників рудоремонтного заводу користувалися «послугами» міліції, а за сім місяців цього року — 42 чоловіки. На шахті «Світлопільська» також збільшилася кількість «відвідувачів» медвитверезника. Якщо в 1980 році 68 робітників та службовців електромехзаводу були підібрані на вулицях міста в нетверезому стані, то в цьому році за сім місяців 56 чоловік побувало у витверезнику.

Всім відомо, що серед автомобілістів повинна бути висока дисципліна. Але п'яниці з автотранспортного підприємства № 10062 досить часто відвідують витверезник.

На багатьох підприємствах своєчасно реагують на сигнали міліції. Запевняють, що проведені збори, винуватців позбавлено додаткової винагороди і т. д. Але профілактична робота на низькому рівні. Тому й привільно почувають себе любителі спиртного.

А на деяких підприємствах міста вважають краще звільнити людину, ніж вести з нею виховну роботу. За сім місяців цього року І. О. Донченко сім разів потрапляв у витверезник. І змінив кілька разів місце роботи. Працював він на заводах рудоремонтному, підйомно-транспортного устаткування, на брикетній фабриці «Байдаківська». Останнє місце роботи — ремонтно-механічний завод «Укрремтресту». Можливо, тут допоможуть людині підвестися на ноги.

Велике значення має спілкування ради профілактики підприємства з радою профілактики при міському відділі міліції.

А ось на молокозаводі грають у мовчанку. На підприємство з міліції надійшло шість сигналів, але директор Е. М. Ніколаєвська жодного разу не повідомила про вжиті заходи.

В деяких колективах ради профілактики не ведуть індивідуальної виховної роботи з любителями чарки, а лише після скоєного п'яницею негативного вчинку б'ють на сполох. Це не завжди сприяє підвищенню дисципліни і забезпеченню зразкового порядку. Отже, треба не формально, а пристрасно вести профілактичну роботу у кожному колективі.

В. ДЕРУСОВ,
спецкор газети «Ленінський прапор».

Рейд

Котельня з «огріхами»

Весною 1977 року будівельне управління № 4 тресту «Олександріяважбуд» почало споруджувати котельню профтехучилища електромеханічного заводу в житловому масиві «Південний». Оскільки це єдине поки що джерело теплопостачання в новому мікрорайоні міста, передбачалося здати об'єкт до дії вже до опалювального сезону 1979 року. Та будівельники не вклалися в намічений строк.

Довелося запускати котельню по тимчасовій схемі, що призвело до певних перевитрат коштів і матеріалів. А тим часом вели монтаж основних котлів, ставили обладнання, вкладали труби тощо. Вирішено було здати котельню до початку опалювального сезону 1980 року. Хоч комісія виявила цілий ряд недоробок, проте акт підписала. З великими потугами котельню пустили в дію. Ось тут і почалися неприємності для експлуатаційників.

Вже через кілька днів почав протікати мазут з ємкостей та в місцях з'єднання труб. Чорні вонючі струмочки потекли в рівчак, а потім у річку Інгулець. Не одна сотня кілограмів мазуту за зиму була втрачена. Нелегко доводилося котельникам. Раз у раз підводило неякісно змонтоване устаткування. Поломки траплялися дуже часто. Через те, що не були повністю встановлені контрольні прилади по автоматиці та вимірюванню параметрів, котельню експлуатували майже всліпу. Допускали грубі порушення правил техніки безпеки праці.

Замовник, електромеханічний завод, поставив перед генпідрядником вимогу до квітня 1981 року усунути всі недоліки. Начальник будуправління О. І. Неживенко пообіцяв, що в намічений строк справу буде доведено до кінця. Але...

Наша рейдова бригада побувала на місці і виявила, що зараз стан котельні такий, при якому експлуатувати її неможливо. Протікання мазуту з резервуарів і труб, по суті, не ліквідовано. Будівельники розрили підземні комунікації. Дощові води заповнили ями і канави. Грунт обвалюється. Насосна і резервуари, виявляється, не мають глиняного замка, не закінчена гідроізоляція. Сальникові ущільнення на трубах зроблені неякісно. Не завершено будівництво станції рідких присадок. Дах основного приміщення котельні протікає. На устаткуванні немає приладів по контролю вимірювань і автоматиці, відсутні також прилади безпеки горіння. Вітражі незасклені, в приміщеннях гуляють протяги.

В нижніх приміщеннях справи не кращі. Так, підвальна частина мазутної насосної пропускає воду. А тут знаходяться розподільчі електропристрої. Від надмірної вологи може статися замикання в лінії, що загрожує небезпекою.

Словом, щоб привести котельню в робочий стан, треба немало попрацювати і будівельникам, і експлуатаційникам. А час збігає швидко, вже на порозі опалювальний сезон. Яка ж ціна запевненням О. І. Неживенка?

Рейдова бригада:
Є. МЕРКУЛОВ — завідуючий позаштатним відділом будівництва міського комітету народного контролю, В. ВЕНГЕР — інспектор, В. КОЛЕСНИКОВ — член комітету, М. ТРУХАНОВ — кореспондент - організатор місцевого радіомовлення.

Нова модель «Сибіряка»

КРАСНОЯРСЬК. Серйозний екзамен має скласти нова модель комбайна «Сибіряк». Випуск цих машин, які незабаром працюватимуть на всьому зерновому полі Сибіру, освоєно на рік раніше строку. Новий комбайн вигідно відрізняється від попередніх моделей. Більш вдало скомпоновано деталі і вузли, підвищено продуктивність, поліпшено умови роботи механізаторів.

(ТАРС).

ЛЕНІНСЬКИЙ ПРАПОР
3 стор. 11 вересня 1981 р.

За відмінну культуру обслуговування

«Велике спасибі за смачний обід, за відмінну культуру обслуговування», — написали відвідувачі в книзі відгуків їдальні № 35 комбінату громадського харчування.

Їдальня № 35 обслуговує робітників фабрики діаграмних паперів. Колектив дружний, працьовитий. Кожного разу працівники їдальні урізноманітнюють меню. Запроваджують новинки в обслуговуванні трудівників. Для робітників з шлунковими захворюваннями приготовляють напої з лікарських рослин. В літній період віддають перевагу свіжим овочам та фруктам.

Впадає в око чистота та порядок в приміщенні. Зал розрахований на сто чоловік одночасного обслуговування. На кожному столику — букети квітів. Багато кімнатних рослин, які створюють приємний затишок.

Очолює колектив їдальні досвідчений працівник харчової промисловості, умілий організатор Олександра Петрівна Фараонова. Жінка двадцять шість років працює в цій галузі. А, здається, нещодавно приїхала сімнадцятирічною дівчиною до міста Олександрії працювати кухарем. Поєднувала навчання з працею. Завжди добивалася успіху.

Сумлінно трудиться працівник кухні, комуніст Надія Іванівна Гребенюк. Не відстають від своєї старшої товаришки Тамара Олександрівна Дерев'янко, Надія Свиридівна Константинова, Тетяна Михайлівна Пассамон. Щирі слова вдячності сказали робітники фабрики на їх адресу.

Працівники їдальні роблять все можливе для поліпшення харчування робітників.

Н. БОРИСОВА.



В міській лікарні № 1 добре знають перукаря Ганну Артемівну Тарасову. Третій десяток років трудиться вона тут. Своєю сумлінною працею, увагою до людей заслужила шану медичних працівників і хворих. Завжди чуйна до людей, ласкава, привітна.

Ганна Артемівна — ветеран лікарні. Її ім'я занесено на Дошку пошани медичної установи.

МОСКОВСЬКИЙ ЗООЦИРК

Мешканці міста і сіл району, особливо юні, завжди з задоволенням дивляться по телевізору передачі «У світі тварин». А тепер вони мають нагоду зблизька побачити представників тваринного світу планети. У Олександрії розпочинає гастролі Московський пересувний зооцирк.

У цирку живе бегемот. Цьому «малятку», яке народилося в Калінінградському зооцирку, 3 роки, а важить він близько 2,5 тонни. Є у «штаті» цирку і живі «синоптики». Це два білі ведмеді. За два — три дні до того, як почнеться похолодання, вони уникають купання в басейні, а перед потеплінням плещуться у воді.

З величезним інтересом спостерігатимуть глядачі за іграми шестимісячних ягуарів.

Побачать глядачі також левів, гімалайських ведмедів, пум, кенгуру, ламу, багатьох птахів.

Розпочинає роботу зооцирк 11 вересня на майданчику біля стадіону. Гастролі триватимуть до 18 вересня. Час відвідування — з 9 до 21 години.

Оголошення, довідки

13 вересня 1981 року на Олександрійському колгоспному ринку відбудеться виставка-конкурс по продажу фруктів колгоспами Олександрійського, Петрівського і Онуфріївського районів.

ДИРЕКЦІЯ.

ОЛЕКСАНДРІЙСЬКОМУ ТЕХНІЧНОМУ УЧИЛИЩУ № 3

терміново потрібний

РАХІВНИК-КАСИР.

За довідками звертатися у відділення по працевлаштуванню на адресу: 317900, м. Олександрія, вул. Шевченка, 91 або у відділ кадрів училища на адресу: 317921, м. Олександрія, пл. Кірова, 18. Телефон 2-12-52.

АДМІНІСТРАЦІЯ.

БРИКЕТНІЙ ФАБРИЦІ «БАЙДАКІВСЬКА»

ПОТРІБНІ НА РОБОТУ:

МАШИНІСТИ БРИКЕТНИХ ПРЕСІВ (чоловіки). Середній заробіток 250 крб.,

МАШИНІСТИ СУШИЛЬНИХ УСТАНОВОК (чоловіки). Середній заробіток 230 крб.,

МАШИНІСТИ КОНВЕЙЄРІВ (чоловіки та жінки). Середній заробіток 180 крб.,

ПРИБИРАЛЬНИЦІ ВИРОБНИЧИХ ПРИМІЩЕНЬ з неповним робочим днем (жінки, які мають дітей до 12 років).

Оплата пропорційно відробленого часу. Користуються всіма пільгами на рівні з усіма робітниками.

Робітники, які не мають спеціальності, можуть набути її на підприємстві через учбовий пункт. Робітники одержують спецхарчування, безплатно паливо, спецодяг.

За довідками звертатися у відділення по працевлаштуванню на адресу: 317900 м. Олександрія, вул. Шевченка, 91 або у відділ кадрів фабрики.

АДМІНІСТРАЦІЯ.

ОЛЕКСАНДРІЙСЬКІЙ МЕБЕЛЬНІЙ ФАБРИЦІ

ПОТРІБНІ НА ПОСТІЙНУ РОБОТУ:

СТОЛЯР-СКЛАДАЛЬНИК. Заробітна плата 170—180 крб.,

СЛЮСАРІ по ремонту обладнання 5 розряду. Заробітна плата 140 крб.,

ГАЗОЕЛЕКТРОЗВАРЮВАЛЬНИК 5 розряду. Заробітна плата 180 крб.,

ЗОЛЬНИКИ. Заробітна плата 140 крб.,

КОЧЕГАРИ. Заробітна плата 160 крб.,

ВЕРСТАТНИКИ. Заробітна плата 160—170 крб.,

ФАНЕРУВАЛЬНИКИ. Заробітна плата 170—180 крб.,

ДВІРНИК. Заробітна плата 100 крб.,

ОББИВАЛЬНИКИ. Заробітна плата 150—160 крб.

За довідками звертатися у відділення по працевлаштуванню на адресу: 317900, м. Олександрія, вул. Шевченка, 91 або у відділ кадрів мебельної фабрики.

Підвезення на роботу і в зворотному напрямку арендованим автобусом і маршрутними автобусами №№ 6, 50 до зупинки «Мебельна фабрика».

АДМІНІСТРАЦІЯ.

МОСКОВСЬКОМУ ЗООЦИРКУ

потрібні на роботу:

СТАРШИЙ БУХГАЛТЕР (на правах головного).
ВОДІЙ.
ТЕСЛЯР.
ЗВАРЮВАЛЬНИК.
ЕЛЕКТРИК.
КОМІРНИК.
ХУДОЖНИК-ОФОРМЛЮВАЧ.

Зооцирк працює в Олександрії з 11 до 18 вересня.

АДМІНІСТРАЦІЯ.

Загублену паливно-розрахункову книжку за № 24147, видану Олександрійським водопровідно - каналізаційним господарством на ім'я Фалєєва Василя Григоровича, вважати недійсною.

Педагогічний колектив Будинку піонерів і школярів глибоко сумує з приводу передчасної смерті керівника гуртка в'язання

МОКРЕЦОВОЇ ВАЛЕНТИНИ ІВАНІВНИ

і висловлює співчуття сім'ї та рідним покійної.

НА ЗУПИНКАХ



Стоять люди на зупинках—
транспорту чекають.
А шофери з автопарку
десь відпочивають.
Всі нервують, розглядають
таблиці маршрутні.
Та автобусів не видно...
Хоч би вже попутні.
Орендовані курсують,
в них людей немає.
Та шофер не зупиняє—
носа відвертає.
Ой, дорога-доріженька,
лишенько з тобою!
Доведеться, мабуть, їхать
з Бабою-Ягою...

Текст С. Комарика.

КЛЯТВА П'ЯНИЦІ



Якось п'яниця сказав:
—Пити? Я вже зав'язав!
А коли в обід проспався—
До пивниці знов подався...

Текст С. Комарика.

Любити і берегти хліб

Відбулася нарада директорів шкіл району, на якій обговорено питання про виховання в учнів почуття бережливого ставлення до хліба, любові до хліборобської праці.

На нараді виступили голова райвиконкому О. М. Сергатий, завідуючий районним відділом народної освіти В. Є. Яницький, заступник голови райвиконкому О. І. Молчанова, директор Новопразької середньої школи В. Ф. Томазенко, директор Користівської СШ І. А. Чалан ко та інші.

В. КРУПНИК.

На міжнародні теми

Боротьба триває

З 4 по 11 вересня з ініціативи Всесвітньої Ради Миру проводиться Тиждень солідарності з боротьбою чілійського народу проти фашистського режиму Піночета, що захопив владу в ході військового путчу, який був організований з благословення і при підтримці американського імперіалізму.

Вісім років, що минули з часу скинення уряду Народної єдності на чолі з Сальвадором Альєнде, — це найстрахітливіший період в історії Чілі. У країні не припиняються терор і насильство. Повністю знищено всі демократичні права і свободи. Безперервно погіршується і без того нестерпне становище народних мас. Злидні, безробіття, безправ'я стали постійними супутниками життя трудящих. В той же час іноземні, насамперед американські монополії, яким Піночет віддав ключові позиції в економіці країни, одержують багатомільйонні бариші за рахунок невтримної експлуатації її народу, розкрадання її природних багатств.

З першого ж дня після захоплення влади піночетівські кати приступили до справжнього полювання на чілійців, які виявляють хоч найменше незадоволення диктаторським режимом. Діючи з нелюдською жорстокістю, чілійська вояччина фізично знищила багато тисяч керівників і активістів комуністичної та інших партій, які входять до Народної єдності, профспілкових, молодіжних та інших громадських організацій. Десятки тисяч чілійців пройшли через страхіття концтаборів і тюремних катівень. І сьогодні тортур і знущань зазнають понад чотири тисячі політв'язнів.

Ні про яке правосуддя в Чілі не може бути й мови. Рік тому Піночет під дулами автоматів нав'язав країні свою фашистську конституцію, яка наділяє його необмеженими правами. За цією конституцією особистий наказ диктатора і є «законною підставою» для будь-яких розправ з чілійцями.

Недавно в Чілі почалася нова хвиля репресій і арештів. Тільки в робітничих районах Сантьяго останнім часом арештовано близько 2,5 тисячі чоловік. Звертає на себе увагу та обставина, що терор у країні посилився після того, як адміністрація Рейгана через свого спеціального посланника, направленого до Чілі, передала Піночету запевнення в дружбі та підтримці і обіцяла розширити воєнну та економічну допомогу його фашистському режимові.

Але незважаючи на найжорстокіші переслідування, трудящі Чілі не припиняють самовідданої боротьби проти фашистських порядків, за свободу і демократію. Раз у раз у країні спалахують страйки. Набирають сили комуністична партія Чілі, інші патріотичні організації, які діють у глибокому підпіллі. Чілійський народ незломлений. І він не самотній. На його боці солідарність і підтримка всього прогресивного людства.

М. ЧИГИР,
оглядач ТАРС.

Редактор
Х. СОКОЛОВСЬКИЙ.

«ЛЕНИНСКОЕ ЗНАМЯ» — орган Александрийских городского и районного комитетов Компартии Украины, городского и районного Советов народных депутатов Кировоградской области (выходит на украинском языке).

АДРЕСА РЕДАКЦІЇ: Індекс 317900, м. Олександрія, вул. Шевченка, 74.

ТЕЛЕФОНИ: редактора — 2-23-45, відділів: партійного життя — 2 24-33, промисловості — 2-36 63, сільського господарства — 2-27 93, відповідального секретаря — 2-35-63, відділу листів — 2 01-43, приймальні — 2-22-32, бухгалтера — 2-27-93.

Олександрійська міська друкарня Кіровоградського облуправління у справах видавництв, поліграфії і книжкової торгівлі. Індекс 62065. Спосіб друку високий. Телефони: 2-31-35, 2-34-70. Тираж 27850. Обсяг 1 друк. арк. м. Олександрія, вул. Шевченка, 81. Зам. № 5665.

ПРОЛЕТАРІ ВСІХ КРАЇН, ЄДНАЙТЕСЯ!

ГАЗЕТА НАГОРОДЖЕНА ПОЧЕСНОЮ ГРАМОТОЮ ПРЕЗИДІЇ ВЕРХОВНОЇ РАДИ УРСР

Ленінський ПРАПОР

ОРГАН ОЛЕКСАНДРІЙСЬКИХ МІСЬКОГО ТА РАЙОННОГО КОМІТЕТІВ КОМПАРТІЇ УКРАЇНИ, МІСЬКОЇ ТА РАЙОННОЇ РАД НАРОДНИХ ДЕПУТАТІВ КІРОВОГРАДСЬКОЇ ОБЛАСТІ

Вересень
12
Субота
1981
№ 147 (9171)
Ціна 2 коп.
Газета виходить у вівторок, середу, п'ятницю, суботу.

ГАЗЕТА ВИДАЄТЬСЯ З 26 БЕРЕЗНЯ 1919 РОКУ

Громадянин СРСР — високе звання

ГІДНІСТЮ несе високе звання громадянина Країни Рад Дмитро Іванович Стасенко. Ще в 30-і роки він пішов працювати у машинно-тракторну станцію. У період Великої Вітчизняної війни захищав Вітчизну від фашистських погромників.

Після війни відбудовував зруйнований колгосп імені Леніна. Майже три десятиліття очолював тракторну бригаду. За високі виробничі показники нагороджений орденом Леніна та іншими почесними відзнаками Батьківщини.

Комуніст Д. І. Стасенко вже давно на пенсії, але не стоїть осторонь бурхливого життя. Він очолює колгоспний комунгосп, турбується про забезпечення трудівників паливом, будівельними матеріалами та ін.

Гірничий робітник шахти «Світлопільська» О. М. Унтилов не один рік працює у вугільній промисловості, бореться за успішне виконання завдань і соціалістичних зобов'язань, з честю виконує обов'язки громадянина СРСР. За успіхи в десятій п'ятирічці він нагороджений орденом Жовтневої Революції.

Можна назвати сотні, тисячі трудівників міста й села Олександрійщини, які сумлінно додержують Конституції СРСР і радянські закони, бережуть і примножують соціалістичну власність, ставлять суспільні інтереси вище особистих.

Приклад справжнього працелюбства подають учасники війни і ветерани праці. Вони стали надійними порадниками і наставниками для молоді.

Та не можна закривати очі на прикрі факти грубого порушення радянських законів окремими громадянами. Вітчизна постійно піклується про найкраще забезпечення матеріальних і культурних благ для всього народу. Окремі ж люди бездумно розтринькують такі блага і завдають прикрощів оточуючим.

Ось чому треба всім чесним громадянам повести рішучу боротьбу проти пияцтва, дармоїдства, користолюбства, хуліганства та ін.

Великої шкоди завдає пияцтво. Уявіть собі, яких збитків може вчинити п'яний тракторист на сівбі чи під час збирання врожаю. А такі факти, на жаль, зустрічаються в ряді колгоспів та радгоспів. Ось і недавно п'яний тракторист Сергій Селезень на полях колгоспу імені Димитрова допустив чимало браку, а потім перевернув і пошкодив трактора. Олексій Лисенко з радгоспу-технікуму не раз заглядав у чарку. Його соромили, критикували, накладали штрафи. Та не покаявся. Тому за пияцтво позбавлений прав водити трактор строком на 3 роки.

А яку небезпеку для людей створює п'яний водій автобуса. Про це добре знають шофери автотранспортного підприємства № 10011 В. І. Іванов, В. С. Бородай, В. О. Савков, але зловживають алкоголем. Це свідчить про низький рівень виховної роботи у колективі автомобілістів.

Шофери автотранспортного підприємства № 10062 часто потрапляють у медвитверезник. А Ю. Ю. Гунтінович у цьому році вже кілька разів відвідав цей заклад, та в АТП до нього ніяких заходів не вживають.

Втрачають совість, забувають про обов'язки громадянина окремі будівельники нашого міста. Ось і недавно за пияцтво і порушення громадського порядку були доставлені в міліцію бетонник М. В. Осадчий, муляр В. С. Сліпченко, С. М. Орлов з третього будуправління тресту «Олександріявуглебуд».

Якщо сумлінний шахтар О. М. Унтилов користується великою шаною в колективі шахти «Світлопільська», то прохідник В. А. Кондус з цього ж підприємства зловживає алкоголем, завдає чимало прикрощів колективу.

Всі ці факти говорять про те, що окремі люди забувають про елементарні вимоги Конституції СРСР, де говориться, що обов'язок і справа честі кожного здатного до праці громадянина — сумлінна праця в обраній ним галузі суспільно корисної діяльності.

Громадяни нашої Вітчизни зобов'язані додержувати Конституції СРСР і радянських законів, поважати правила соціалістичного співжиття, з гідністю нести високе звання громадянина СРСР.

НА ВАХТІ П'ЯТИРІЧКИ

Микола Тимофійович Варич — машиніст екскаватора ШРС-280 та машиніст конвейєра Катерина Лук'янівна Таранюк — члени бригади В. М. Бакуна з вуглерозрізу «Морозівський». На добуванні вугілля щомісяця перевиконують планові завдання. Миколі Тимофійовичу присвоєно звання «Кращий за професією». Катерина Лук'янівна — ветеран праці.

На знімку: М. Т. ВАРИЧ та К. Я. ТАРАНЮК.

Фото М. Пальчика.

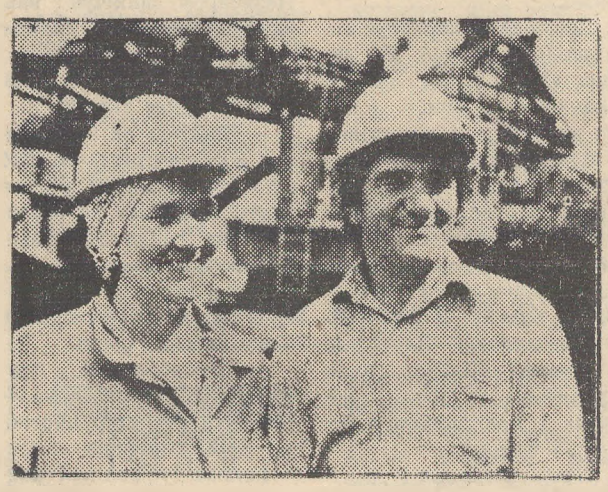

Дружно, завзято

Старанно працює бригада асфальтувальників шляхового рембудуправління облрембудтресту під керівництвом Прокопа Лук'яновича Сушина. Всі члени цього дружного колективу виконують змінні норми на 110—115 процентів.

Успішно справляється з завданнями і колектив асфальтобетонного заводу, який очолює Микола Михайлович Бульба. З початку року шляхобудівельники виконали робіт на 16,8 тисячі карбованців більше, ніж передбачалося. Завдання по продуктивності праці за 8 місяців виконано на 124 проценти.

Шляховики прагнуть гідно зустріти свято Великого Жовтня.

С. ГІРФАНОВА,
інженер.

Осінні турботи механізаторів

В колгоспі імені Свердлова на сівбі озимих працює 5 сівальних агрегатів. Найкращих показників у роботі добивається екіпаж, який очолює тракторист І. Ф. Сріб'яник. Іван Федорович щодня норму виробітку виконує на 130 процентів. На честь правофлангового соціалістичного змагання на флагштоці біля контори правління колгоспу піднято прапор трудової слави.

Не відстає від свого колеги і тракторист М. М. Кіщенко. Змінні завдання він виконує на 110—120 процентів.

Механізатори господарства розпочали також косити соняшник та кукурудзу на зерно. Одним з перших на косовицю соняшнику вивів комбайн «Нива» В. Г. Красін. Почав збирати кукурудзу комбайнер член КПРС Л. М. Братченко.

Ф. МАРТИНЕЦЬ,
голова правління колгоспу.

Наполегливий колектив

Першість у соціалістичному змаганні серед тваринників колгоспу «Заповіт Леніна» за 8 місяців виборов колектив молочнотоварної фермн № 3. Тут трудяться дружні, працьовиті доярки. Тварини в них завжди вчасно нагодовані, чисті. Звідси й наслідки роботи відрадні. По фермі від кожної корови надоєно в середньому по 2300 кілограмів молока при річному зобов'язанні 2750.

Ще кращих показників з початку року добились доярки Н. В. Соковець та М. П. Касяненко. Вони записали на свій рахунок відповідно 2515 та 2380 кілограмів молока.

У вересні високопродуктивно трудяться Галина Павлівна Білецька, Любов Григорівна Руденко та Наталія Василівна Соковець. Вони щодня надоюють по 8—9 кілограмів молока від корови.

А. РУДЕНКО.

Пропонує оглядова сількорівська бригада

Втрачають строки

Хлібороби колгоспу імені Фрунзе добре розуміють, якщо посіяш озимі вчасно, забезпечиш дотримання вимог агротехніки, то віддача кожного гектара землі буде високою. Це особливо переконує досвід колективу першого відділка, де керуючим комуніст В. Соколенко, бригадиром механізаторів член парткому В. Діхтяренко. Минулого року тут швидко і якісно провели осінній засів і зібрали на круг по 30,5 центнера добірної пшениці. Це на 2,5 центнера більше, ніж в середньому по колгоспу і на 6 центнерів, — ніж у третьому відділку.

Як же в цьому році ведеться сівба?

Члени оглядової сількорівської бригади побували в першому відділку. На перший погляд ніби все гаразд. Вчасно доведено насіння до посівних кондицій першого класу. В кращі строки і якісно проведено оранку грунту.

Механізатор І. Швидкий старанно проводить передпосівну підготовку грунту, а М. Ризун, В. Демченко та М. Сухомлин сіють озимі, дотримуючись всіх вимог агротехніки.

І все ж темпи робіт у першому відділку занадто повільні. За станом на 11 вересня тут посіяно всього 453 гектари озимих при плані 900.

Причина в тім, що у відділку на сівбі використовується здебільшого два спарені агрегати. Тим часом три відремонтовані сівалки стоять без діла. Сівачі працюють не повний світловий день і не завжди виконують норми виробітку. Тут одночасно з сівбою не вносять у грунт мінеральні добрива, мотивуючи тим, що їх райсільгоспхімія не завезла. А хіба не можна перевезти туки колгоспним автотранспортом?

У відділку по-справжньому не організовано змагання сівачів. Наслідки їх праці не висвітлюються. Моральні стимули не використовуються.

Оглядова сількорівська бригада пропонує:

негайно включити в роботу три стерньові сівалки для сівби озимих на 200-гектарній площі, що звільнилась з-під силосної кукурудзи;

завезти колгоспним транспортом мінеральні добрива для внесення в рядки одночасно з сівбою;

організувати роботу протягом усього світлового дня;

широко висвітлювати хід змагання сівачів. Застосовувати моральні і матеріальні стимули.

В. ДЕМЧЕНКО — механізатор, С. ПАЛІЄНКО — обліковець тракторної бригади, О. ПРИХОДЬКО — член оглядової бригади, Г. САВЧЕНКО — сількор.

ТРИВОЖНИЙ СИГНАЛ

Поганий приклад

Нині гаряча пора збирання овочів. Багато робітників виробничих колективів міста подають допомогу воїнівським городникам збирати помідори, огірки, капусту.

Прибувають на городи колгоспу «Ленінським шляхом» і робітники рудоремонтного заводу. Але до роботи ставляться несумлінно. Щоденних норм виробітку не виконують. Керівники підприємства не виділяють відповідальних за організацію праці.

Наслідки такого збирання овочів невтішні. 8 вересня, наприклад, на город прибуло 27 осіб. До обіду зібрали лише 850 кілограмів помідорів, а після обіду рудоремонтники не працювали, вибирали для себе кращі овочі. Отже, і на третину не виконали завдання.

О. ДЕНИСОВА.

Керівник і виробництво

БРИГАДИР ОВОЧІВНИКІВ

КОЛГОСП «Заповіт Леніна» спеціалізується на вирощуванні овочів. Городи тут займають всього 73 гектари. І бригада небагаточисельна — 13 колгоспників.

Десятий рік овочівників очолює Л. Я. Харченко. З весни і до пізньої осені її вдома не застанеш. Вона порядкує в полі. Ось підійшла до групи людей, що прибули на допомогу, розповіла, що і як робити, потім попрямувала в інший куток городу. І там треба організувати роботу.

У городників вистачає роботи і взимку, і влітку. Коли лютують морози, овочівники закладають парники, висівають на розсаду ранню городину. А скільки турбот у них, щоб зберегти і виростити міцною розсаду ранніх помідорів, салатного і гіркого перцю, баклажанів, капусти. Все доводиться робити вручну, бо в невеликій парниковій рамі ніякої техніки не застосуєш.

Завжди поряд з членами бригади і їх керівник Л. Я. Харченко. Вона стежить, щоб усе було зроблено до ладу і сама працює, як інші.

Любов до землі, до праці, повагу до людей ще з юних років прищепила їй мати. Батька Людмила не пам'ятає. Кадровий офіцер Яків Горшков загинув 1943 року в боротьбі з фашистами. Молода вдова сама ростила двох дочок і робила все для того, щоб виховати їх трудолюбивими, чесними, правдивими.

Дочки були першими помічницями матері. В дитинстві Людмила любила працювати в городі. А коли вирушила в самостійне життя, не зразу вибрала свою стежину. Після закінчення середньої школи пішла продавцем. Робота ніби неважка, а не відчувала задоволення. Скучала за полем, за хліборобською працею. Перейшла в колгосп. Кілька років працювала на різних роботах і здебільшого в городній бригаді.

Потім навчання в Дмитрівській річній школі садоводів, робота бригадиром садово-городньої бригади.

На своєму трудовому шляху не раз зустрічала керівник бригади труднощі. Відчула, що потрібно поглиблювати свої знання. Поступила на заочний відділ Одеського сільськогосподарського інституту. Незабаром закінчує навчання. Одержить диплом спеціаліста овочівника.

Про себе Людмила Яківна розповідає скупо:

— Працюю, як і всі. Разом з усіма стараюсь, щоб виконати намічену з'їздом партії програму по забезпеченню трудящих різними овочами.

Тим часом у колгоспі про бригадира городників відгукуються щиро.

— Добросовісна, трудолюбива, наполеглива,— говорить секретар парткому В. Г. Щербина.

Голова правління колгоспу Т. О. Кукуруза теж задоволений роботою керівника середньої ланки.

Людмила Яківна особливу увагу приділяє правильній організації робіт. Не вистачає постійних людей. Бригадир підтримує зв'язки з колективами, які допомагають вирощувати овочі. Завжди повідомляє їм, коли приїздити, яку будуть виконувати роботу. Турбується, щоб людям створити належні умови праці.

Городники завжди, як кажуть, в контакті з замовниками на овочі: торговельними і заготівельними організаціями. Роблять все, щоб вчасно постачити споживачам доброякісні овочі.

Двох синів виростила Людмила Харченко. Старший — Григорій, після служби в армії працює на Олександрійському електромеханічному заводі, менший — Володимир — 8-класник. Він, як і мати, любить працювати біля землі. Плекає мати надію передати свою трудову естафету молодшому сину.

М. КУЙОВДА,
вчитель.

13 вересня — День танкістів

БОЙОВИЙ АВАНГАРД АРМІЇ

З числа так званих класичних наземних родів військ танкові є наймолодшими. Історія їх становлення і розвитку нерозривно зв'язана з ім'ям великого Леніна. В тяжких умовах громадянської війни з ініціативи Володимира Ілліча було покладено початок радянському танкобудуванню і оснащенню Червоної Армії вітчизняною бойовою технікою.

Видатною подією в історії танкових військ стало створення в 1939—1940 роках танків Т-34 і КВ. Вони не тільки були тоді найкращими бойовими машинами в світі, але й набагато років наперед визначили основні напрями в світовому танкобудуванні.

Велика Вітчизняна війна, нав'язана нашій Батьківщині німецьким фашизмом, стала суворим випробуванням і для радянських танкових військ. У ході її, мабуть, не було жодної скільки-небудь великої битви, в якій би не брали участі танкові війська і не внесли свого вкладу в досягнення успіху.

Сучасні танкові війська перебувають на якісно новому ступені свого розвитку. Завдяки безустанній турботі партії і держави, самовідданій праці радянського народу вони оснащені першокласною бойовою технікою. Грізною бойовою технікою нині володіють гідні спадкоємці бойової слави — діти й онуки фронтовиків. Вони примножують традиції ветеранів, уміло використовують їх досвід в інтересах дальшого підвищення бойової готовності Радянських Збройних Сил.

Великими успіхами в бойовій і політичній підготовці зустрічають танкісти своє традиційне свято. Разом з усіма воїнами армії і флоту, братніми арміями держав — учасниць Варшавського Договору вони завжди готові виконати свій патріотичний обов'язок по захисту Радянської Батьківщини і країн соціалістичної співдружності.

(ТАРС).



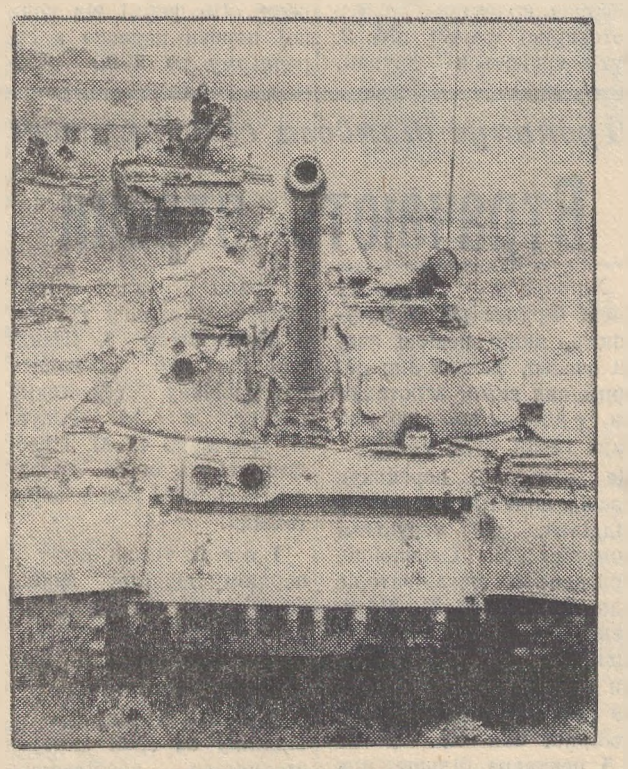

Прикарпатський військовий округ. Відмінними успіхами в бойовій і політичній підготовці зустрічають своє свято танкісти легендарної Самаро-Ульяновської, Бердичівської, Залізної, тричі Червонопрапорної, орденів Суворова і Богдана Хмельницького мотострілецької дивізії.

У складних умовах вдень і вночі, на полігонах і танкодромах воїни безустанно вдосконалюють свою майстерність.

На знімках: ліворуч — відмінно служать Батьківщині рядові, комсомольці (зліва направо) Анатолій Баланюк, Михайло Савсюк та Іван Новожилов; праворуч — на марші.

Фото **В. Песляка.** (Фотохроніка РАТАУ).

ПРАЦЮЮТЬ НА СЛАВУ

На сівбі озимих у другому відділку радгоспу-технікуму зразки комуністичного ставлення до праці показує механізатор першого класу Г. І. Халахоленко. Григорій Іванович разом з сівачами Г. С. Іленко та Л. І. Верескун трьома сівалками в агрегаті за світловий день засіває по 60—70 гектарів грунту при нормі 36. З початку посівної кампанії ударник комуністичної праці Г. І. Халахоленко засіяв понад 500 гектарів озимої пшениці.

На підвезенні зерна та заправці сівалок міндобривами добре трудяться шофери І. М. Переяслав та І. Д. Козак.

Ретельно культивують грунт ударник комуністичної праці комуніст І. І. Меньша та О. П. Хоцький. Так, Іван Іванович трактором К-701 щозміни закультивовує по 60 гектарів ріллі, а його колега Олександр Петрович, який працює на тракторі Т-150К, — по 40 гектарів. Вони обидва перевиконують норми виробітку.

Р. БІЛОУС,
голова робітничого комітету профспілки.

У райкомі Компартії України

Про безвідповідальне ставлення керівників і спеціалістів колгоспу імені Калініна до збереження зерна на токах, до збирання цукрових буряків та проведення сівби озимих культур

Бюро райкому Компартії України заслухало питання про стан зберігання зерна на токах колгоспу імені Калініна, хід збирання цукрових буряків та сівби озимих культур.

У прийнятій постанові відзначається, що незважаючи на неодноразові суворі попередження керівників і спеціалістів господарства щодо повного збереження урожаю зернових культур, своєчасне їх завезення у сховища, а також вимоги прискорити збирання цукрових буряків та проведення сівби озимих, у колгоспі вкрай незадовільно ставляться до виконання цих невідкладних робіт.

Так, з вини голови правління колгоспу Л. Л. Коваля та головного агронома А. І. Кузьменка допущено псування зерновідходів.

Низькими темпами ведеться збирання цукрових буряків, графік копання і вивезення коренів не виконується, не всі машини включені в роботу. Механізатори допускають втрати сировини. Гичку силосують неякісно.

Значні порушення допускаються на сівбі озимих культур: сівалки не відрегульовані, одночасно не вносяться мінеральні добрива, не скрізь якісно підготовлений грунт.

Слабо поставлена робота по організації соціалістичного змагання. Не створено постів народного контролю. З боку керівників колгоспу, партійної організації, спеціалістів господарства незадовільний контроль за веденням осінніх польових робіт.

Партком колгоспу (секретар Т. Г. Братченко) мириться з фактами грубих порушень, не притягає винних до відповідальності.

За безвідповідальне ставлення до виконання службових обов'язків, допущення псування зерновідходів, незадовільне виконання завдання по заготівлі кормів та збиранню цукрових буряків, серйозні порушення агротехніки сівби озимих культур членам КПРС голові колгоспу Л. Л. Ковалю та бригадиру комплексної бригади В. Ю. Галушці бюро райкому партії оголосило догани.

За незадовільний контроль за роботою керівників і спеціалістів колгоспу, слабку організацію соціалістичного змагання серед колективів виробничих підрозділів секретарю парткому колгоспу Т. Г. Братченку також оголошено догану.

За порушення агротехнічних вимог під час сівби озимини в колгоспі доручено районному управлінню сільського господарства притягнути головного агронома господарства А. І. Кузьменка до відповідальності.

Прокуратурі району доручено розслідувати факт псування зерновідходів у колгоспі імені Калініна і винних притягнути до відповідальності.

Бюро райкому Компартії України зобов'язало партійну організацію, керівників і спеціалістів господарства негайно вжити заходів до усунення недоліків, навести порядок у збереженні зерновідходів, прискорити збирання врожаю цукрових буряків та сівбу озимих культур, не допускаючи порушення агротехнічних вимог.

Економіці бути економною

Гроші на вітер

Правління Олександрійської райспоживспілки, яке очолює О. І. Торохтій, вирішило збудувати в селищі Нова Прага магазин для продажу молочних, м'ясних та кулінарних виробів. Нічого не скажеш — добра справа.

Місце для будівництва магазину облюбували в центрі селища. Недовго довелося шукати і підрядника. Ним став колгосп імені Леніна. Всі організаційні питання вирішувалися швидко. Невдовзі на столі колишнього голови правління колгоспу В. М. Філоненка уже лежав типовий проект будівництва та його кошторис на 48 тисяч карбованців.

Було домовлено, що райспоживспілка вчасно доставлятиме колгоспові будівельні матеріали й забезпечуватиме технічний нагляд за будівництвом. Спорудження об'єкта почалося в 1978 році.

Колгоспні будівельники працювали по-ударному. Минуло небагато часу, а вже виросли стіни новобудови. Та трапилося непередбачене. Райспоживспілка чомусь перестала постачати на будову необхідні матеріали. Будівництво припинилося.

Невже керівники райспоживспілки забули про свої договірні зобов'язання? Адже з їх вини більше 26 тисяч колгоспних коштів як на вітер викинуто. Адже стіни, які три роки тому зведені, уже розвалюються. Мабуть, пора суворо спитати з винуватців за заморожений об'єкт.

Л. ЛУКІН.

Партійне життя: звіти і вибори

Не досить самокритики

На звітно-виборні збори партійної організації четвертої автоколони автотранспортного підприємства № 10011 прибуло 23 комуністи. В обговоренні звітної доповіді секретаря цехового осередку М. І. Колесника взяло участь 8 промовців.

Треба сказати, що доповідь не розкривала глибоко суті внутрішньопартійної та виховної роботи комуністів у колективі водіїв. Секретар парторганізації говорив про виробничі показники колективів бригад, але не розкрив ролі трудового суперництва, не показав, як комуністи очолюють соціалістичне змагання за ефективне використання виробничого потенціалу автоколони.

У колективі працює понад 230 водіїв. Окремі бригади обслуговують міжміські рейси. Тут працюють шофери високої кваліфікації, які мають великий виробничий досвід. Та не дізналися учасники зборів про наслідки наставницької роботи. Не говорив доповідач і про те, як комуністи виконують вимоги Статуту КПРС, як дотримуються безпартійним, особливо молодим водіям, принципи моральності кодексу будівника комунізму. А в колективі автоколони є люди, які порушують виробничу і транспортну дисципліну. Окремі з них заглядають у чарку, а дехто привласнює виручені кошти. Отже, не на високому рівні виховна робота серед шоферів. За це в одвіті партійна, профспілкова і комсомольська організації.

Не розповів секретар і про те, як виконувались рішення партійних зборів та засідань бюро. До речі, за звітний період жодного разу не заслуховувались на окремих комуністів про отримання вимог Статуту КПРС, про виконання партійних доручень, про авангардну роль у колективі.

Про низький рівень організаторської та масово-політичної роботи бюро серед трудящих автоколони говорить і той факт, що за звітний період партійна організація не прийняла в свої ряди жодного товариша.

Промовці в обговоренні доповіді переважно говорили про виробничі діла, справедливо критикували керівників ряду міських організацій за розриті дороги та ін. Але мало говорилося про діяльність членів бюро парторганізації, про виховання комуністичного ставлення до праці, про ефективне використання автотранспорту.

В четвертій автоколоні більшість водіїв, які працюють на арендованих автобусах і обслуговують колективи підприємств міста. Та ніхто з промовців не звернув уваги на прикрі факти неефективного використання автотранспорту. А всім відомо, що арендовані автобуси часто перевозять повітря. І це в той час, коли на зупинках міста чекають транспорту сотні людей.

На жаль, буває й так, що з вугільного підприємства їде до міста автобусом один чи два керівні працівники шахти чи розрізу і не дозволяють шоферу підвозити людей, які стоять на зупинках. Чому як ніхто в автопідприємстві не веде боротьби проти таких шкідливих проявів пісництва?

Справедливий докір на адресу працівників громадського харчування виголосив водій М. І. Шинкаренко. У буфетах, які розташовані біля доріг, не завжди можна випити чашку чаю чи склянку ситра. Зате всюди пропонують пиво та вино.

Водій В. В. Волков покритикував керівників дорожних організацій, які мало дбають про ремонт шляхів з твердим покриттям. Через це автобуси часто виходять з ладу, а звідси — порушення графіків руху автотранспорту, нарікання пасажирів.

Серйозний докір на адресу працівників електроцеху та інших підрозділів автопідприємства висловив шофер І. Т. Онолов. Робітники погано дбають про зчасне і якісне проведення профілактики машин, і це чомусь не викликає тривоги в інженерної служби автопідприємства.

Важливі думки, пропозиції та зауваження висловили також В. М. Старопопов, В. Б. Клочко, В. Я. Шнайдклоц, В. Г. Совенко та інші промовці.

Збори прийняли відповідне рішення і обрали новий склад бюро цехового партійного осередку.

В. МИКОЛЕНКО.

Мчать поїзди

Зразковий порядок на залізниці — це запорука безпеки руху поїздів. За дотриманням графіка руху залізничних составів слідкують відповідальні служби. Ось чергова по станції Олександрія Г. І. Штін (фото зліва) приймає повідомлення про те, що поїзд наближається, і сповіщає про це далі по лінії. В колективі залізничників знають: коли на вахті Г. Штін, буде все гаразд. Чітко виконує вона обов'язки. Понад десять років працює жінка черговою по станції і за цей час жодного разу не допускала помилок.



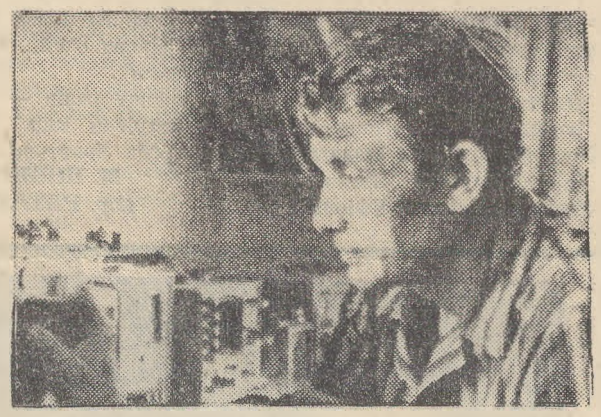

Щоб горів зелений вогник, залізниця має бути у відмінному технічному стані. За цим слідкують колійники Олександрійської одинадцятої дистанції колії. Є тут, зокрема, служба дефектоскопії, яка вивіряє надійність рейок. Очолює службу комуніст А. П. Буйлук. Як свої п'ять пальців знають довірену їм дільницю шляху досвідчені дефектоскопісти А. Й. Удовицький та О. С. Раєнко. Анатолій Павлович проводить з ними інструктаж перед виїздом на чергову перевірку колій (фото внизу).

Фоторепортаж

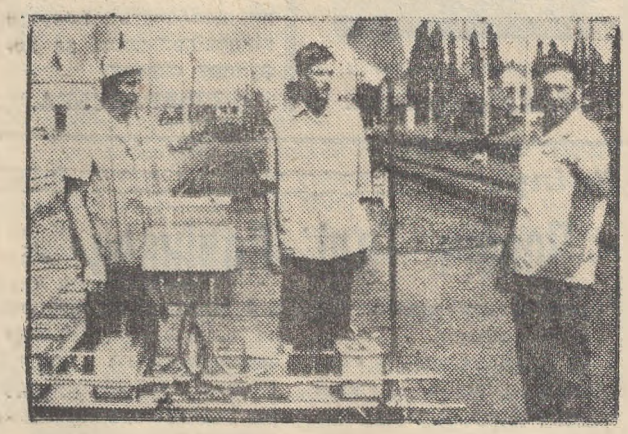

Чутливі механізми вислуховують метал, чи немає де прихованої тріщини. Покажчики одразу зареєструють це на шкалі приладу. Записи на стрічці розшифровує наладчик П. М. Шпортій (фото справа). Разом з начальником служби дефектоскопії А. П. Буйлуком вони змонтували і ввели в дію модернізований прилад «Рельс-5». Завдяки цьому можна з високою точністю визначити місце пошкодження рейки. Цим приладом нині користуються на дільниці, що приносить значний економічний ефект.

Щасливої дороги вам, поїзди! Ваш шлях перевірений.

Текст і фото Р. Грановського.

Злощасна канава

Кілька місяців тому газівники Олександрійської дільниці Кіровоградського будівельно - монтажного управління № 8 розпочали прокладати газопровід по вулицях Червонокозачій і Чубаря. На перших порах будівництво вели активно. За два тижні прорили канаву, поклали труби. Та на цьому все й завмерло. Мешканці вулиць нагадували газівникам, що пора б уже завершувати роботи та впорядкувати дорогу. На це начальник дільниці БМУ-8 Л. Слабких авторитетно заявив:

— Будівництво газопроводу розраховане на два роки.

Отже, невідомо, скільки часу людям доведеться долати перешкоди на розритих вулицях. Ця канава відрізала під'їзди і підходи до дитячої лікарні і магазину. Не важко уявити, скільки прикрощів зазнають батьки з дітьми, щоб дістатися до лікувального закладу. З обуренням згадують газівників мешканці, які йдуть до магазину. Підвезення продуктів сюди припинили. Хліб розвантажують через канаву «по ланцюжку», передаючи з рук в руки.

Чому ж миряться з цим керівники та спеціалісти міського відділу комунального господарства?

Коли ж вкладуть труби і загорнуть цю злощасну канаву?

Л. ГРАЧОВА,
Л. ФЕДЧЕНКО,
М. КОТЛЯРОВА.

День республіки

Спадкоємниця ГОЕЛРО

Донецьк. Значно підвищити енергетичний потенціал Донбасу дасть змогу споруджувана тут Зуївська ДРЕС-2. З півторамісячним випередженням нормативних строків завершено монтаж першої турбіни потужністю 300 тисяч кіловат.

ЗуДРЕС-2 стане одинадцятою електростанцією в Донбасі і збільшить потужність енергосистеми шахтарського краю на 2 мільйони 400 тисяч кіловат. Вона йде на зміну збудованій тут рівно півстоліття тому за ленінським планом ГОЕЛРО Зуївській тепловій електростанції, яка славно послужила. Кожен з восьми енергоблоків нового підприємства вироблятиме електроенергії більше, ніж усі машини її попередниці. Перший струм ЗуДРЕС-2 дасть у грудні цього року.

Підземні машини клімату

Одеса. Перші «машини клімату» для охолодження повітря у глибоких вибоях зійшли сьогодні з потокової механізованої лінії, пущеної у виробничому об'єднанні «Одесхолодмаш». Створенню лінії передувала велика підготовча робота. Спеціалісти підприємства побували на шахтах Донецького вугільного басейну, де безпосередньо у вибоях вивчили дію перших дослідних зразків кондиціонерів, врахували побажання шахтарів.

Пересувні підземні генератори холоду поряд з стаціонарними установками допоможуть шахтарям країни розширити фронт робіт, збільшити видобуток найціннішого вугілля, яке залягає на великих глибинах. Дев'яносто таких кондиціонерів колектив «Одесхолодмашу» зобов'язався виготовити до кінця нинішнього року.

(РАТАУ)

Наші інтерв'ю

Зимі — гідну зустріч

На заводі залізобетонних виробів заздалегідь розробили заходи по підготовці підприємства до зими. Необхідно виконати більше 40 пунктів по ремонту приміщень і механізмів, водогінних і теплових трас та інше.

Як сьогодні, на завершальному етапі, йде підготовка до роботи взимку? З цим запитанням звернувся наш кореспондент до головного інженера заводу В. Д. Котенка.

Минулого року ми зазнали чимало прикрощів у зимовий період, оскільки завод як слід не був підготовлений до роботи в холодну пору.

Старі котельні неспроможні були забезпечити теплом і парою виробництво та наші побутові потреби. Котельне обладнання часто виходило з ладу, траплялися пориви труб, що призводило до порушень технологічного процесу, простоїв.

Тепер цю проблему вирішено. Цього літа пущено в дію нову потужну котельню, яка оснащена сучасним досконалим устаткуванням і автоматикою, працює на рідкому паливі. Вона повністю забезпечить наші потреби в теплі.

У формувально-арматурному цеху відремонтовано і перевірено опалювальну систему, полагоджено кришки пропалювальних камер.

Тривалий час підприємство відчувало гостру потребу в стисненому повітрі, яке нам необхідне у великій кількості. Тепер цю проблему також вирішено — пустили в дію новий потужний компресор.

В деревообробному цеху замінили запірну арматуру, зробили ревізію опалювальної системи, полагодили механізми. Більша частина наміченого вже виконана. Це вдалося нам здійснити тому, що підготовка до зими ведеться по-новому. Так, ми створили спеціальну комплексну бригаду, на озброєнні якої зварювальне обладнання, необхідні механізми і матеріали. Працює вона згідно розробленого графіка. Виконання заходів постійно тримаємо під контролем.

Однак далеко не всі питання повністю розв'язані. Так, ще не всі паротраси на виробничих ділянках підготовлені до дії, оскільки відсутні труби відповідного діаметра. Незадовільно готують до зими гірничий цех. Тут не очищено від стічних вод водозбірник, не замінено водогону по відкачуванню води з кар'єру тощо. Вина в першу чергу лежить на начальникові цеху В. Тихоненку, який приділяє мало уваги підготовці господарства до зими.

Значний обсяг робіт виконано в цеху крупнопанельного домобудування. Однак здійснено далеко не все, щоб зустріти зиму у всеозброєнні. Зокрема, не запущено вентиляційну систему, не підключені теплові завіси, не перекрито шляхи протягам та інше.

Є недоліки і на розчинобетонному вузлі. Тут ще не приступали до роботи по налагодженню процесу підігрівання інертних матеріалів. Без цього неможливо буде забезпечити їх подачу для використання.

Ближчим часом намічаємо провести засідання постійно діючої виробничої наради, де розглянемо питання про хід підготовки до зими. Начальники цехів і дільниць звітуватимуть про зроблене.

ЛЕНІНСЬКИЙ ПРАПОР
8 стор. 12 вересня 1981 р.

Суботня СТОРІНКА

Мир, щоб трудитись, мир, щоб сміятись...

Репортаж з Українського республіканського Комітету захисту миру

Мабуть, символічно, що навіть зовнішній вигляд цього невеликого одноповерхового будиночка в центрі столиці, на високій дніпровській кручі, настроює на спокійний, миролюбний лад: приємний оку голубий колір, завершеність, витонченість архітектурних форм. Вулиця Кірова, 5А. Ця київська адреса відома не тільки в нашій країні, а й у багатьох точках планети. Сюди нерідко приїжджають відомі поборники миру з усіх континентів (зовсім недавно побувала тут непідкорена Анджела Девіс).

У будь-який день тут можна почути голоси сотень і сотень радянських громадян — у лаконічних рядках їх листів, які є пронизливими документами людської Пам'яті і Благородства.

«Я, Хорольська Галина Дмитрівна, народилася в грізному 1941 році, коли гітлерівські чоботи топтали нашу землю, спалювали, вбивали, грабували. Кілька років мого дитинства пройшли під кулями і бомбардуваннями. Батько загинув, захищаючи країну від фашистських варварів... Тепер я сама мати, у мене росте син— майбутній захисник нашої любимої Батьківщини. Схиляю голову над могилами полеглих. Хочу, щоб наші діти і діти наших дітей жили в мирі і спокої...»

Разом з листом — підтвердження про грошовий переказ у Фонд миру.

Добровільні матеріальні внески, що направляються в Радянський фонд миру, давно стали однією із звичних форм нашої участі в боротьбі за мирне життя. Роки не владні над пам'яттю. Солдати 41-го, які прийняли на себе перший удар, не забули зловісного виття снарядів і загибелі друзів. Матері, які благословили тоді синів і дочок своїх на священну битву, і сьогодні нам'ятають їх голоси. Вдови солдатські досі не вірять страшній правді похоронок... Життя 20 мільйонів радянських людей —надто жорстока, незбагненна ціна, щоб забути червневий ранок сорокарічної давності і довгі, для всіх важкі 1418 днів слідом за ним.

«Не хочу, щоб повторилось те горе, яке принесла нашому народові війна», —заявив кримський токар, інвалід Великої Вітчизняної війни Леонід Васильович Калинов. Він попросив щомісяця перераховувати частину його заробітку у Фонд миру.

Ніколи не погасне ненависть до війни і в душі киянки Олени Станіславівни Шевченко. В ті роки загинув її єдиний брат, моряк-балтієць, а її саму, 16-річну дівчину, гітлерівці погнали в Німеччину. Концтабір Равенсбрюк був страшний витонченими тортурами і муками. Але вона вижила, повернулась на Батьківщину, чесно працювала. «...Тепер іду на пенсію по старості і свою скромну пенсію прошу прийняти в Радянський фонд миру. Своїм скромним вкладом хочу сприяти захистові миру на землі».

Різні йдуть сюди перекази. Дуже часто — одноденні колективні заробітки. Премії індивідуальні й колективні. Шлють пристрасні щирі листи ветерани війни, робітники, колгоспники, вчені, школярі. Шлють, знаючи, що діяльність Фонду, двадцять років існування якого минуло в цьому році, дуже важлива, широка і різноманітна. На його кошти, наприклад, у роки боротьби в'єтнамського народу за незалежність здійснювалась відчутна допомога братній країні; і тепер не забуті сім'ї жертв військово-фашистського режиму в Чілі; постійну допомогу подає він у проведенні міжнародних форумів і конгресів, присвячених боротьбі за мир. Власне, головна мета діяльності Фонду добре виражена в словах популярної молодіжної пісні, які цитують в листі студенти:

Мир, чтоб трудиться!
Мир, чтоб смеяться!
Мир, чтоб любить и дружить...

Але дружити, на жаль, хочуть не всі. І мирні наміри далеко не в усіх — на землі тепер дуже неспокійно. Недавно людей доброї волі потрясла звістка про розпорядження президента США про виробництво нейтронної зброї. Вибух обурення викликало це рішення. І —нові листи в Комітет захисту миру.

«Ми, студенти підготовчого факультету Донецького держуніверситету, громадяни країн Афганістану, Беніну, Португалії, Малі, Замбії, Іраку, Народної Республіки Конго, Мадагаскару, Островів Зеленого Мису, Маврітанії, Ефіопії... гнівно засуджуємо тих, хто прагне розв'язати нову світову війну, не задумуючись про її жахливі наслідки. Ми вносимо посильний вклад у справу зміцнення миру: на підприємствах Донецька відпрацювали по кілька змін і перераховуємо зароблені гроші в Радянський фонд миру».

Під листом — кілька десятків підписів.

...Я відходив від голубого одноповерхового будиночка на крутому березі Дніпра, а перед очима чомусь знову виник давній, але чіткий кадр вітчизняної кінохроніки сорокових років, що не стирається з часом. Він уже багато років переслідує мою пам'ять: на глибокий сніг повільно і безпомічно осідає фігурка п'ятирічного хлопчика в довгополому пальті. Самотня беззахисна фігурка, а трохи далі — чорні ковані чоботи, димок від дула автомата. Дитяча рука в снігу. Зляканий і запитальний погляд ще живих очей... Війна. Фашизм...

Ні! тисячу разів — ні! Нам потрібен мир. За нього треба боротись!

М. НОВИК,
кор. РАТАУ.

На трудовій вахті

Добре знають жителі Червоної Кам'янки касира приймального пункту районного побутового комбінату Віру Дмитрівну Орлову. Більше двадцяти років вона обслуговує своїх односельчан. Завжди уважна до них, привітна, при потребі допоможе хорошою порадою.

За сумлінну роботу Віра Дмитрівна нагороджена Почесними грамотами та Ювілейною медаллю до 100-річчя з дня народження Володимира Ілліча Леніна. А нещодавно їй присвоєно почесне звання «Відмінник служби побуту УРСР».

Працюючи творчо, з ініціативою, В. Д. Орлова достроково завершила завдання десятої п'ятирічки і нині успішно справляється з особистими соціалістичними зобов'язаннями. Так, план восьми місяців виконала на 115 процентів.

По-ударному трудяться і Катерина Олександрівна Зубенко — касир комплексного приймального пункту села Попельнасте, Ніна Миколаївна Зуєнко та Ольга Федорівна Залевська — закрійниці Новопилипівської швейної майстерні, Марія Іванівна Кострубань — бригадир швей, Галина Леонтіївна Черненко — перукар з селища Нова Прага. Кожна з них — вдумливий наставник молоді. Досвідчені робітниці навчають молодих майстерності, прищеплюють почуття відповідальності за доручену справу.

Р. ПШЕРАДСЬКА.

ЗА ЧУЙНІСТЬ — ЩИРА ВДЯЧНІСТЬ

Людина людині друг, товариш і брат. Цей принцип морального кодексу будівника комунізму міцно ввійшов у наше життя, у нашу свідомість. В редакційній пошті немало подяк за чуйність і увагу, товариську взаємодопомогу, за те, що люди добром і щирістю відповідають на добро.

Ось лист жительки села Протопопівка Анастасії Іванівни Клименко, якій виповнилося 75 років. Вона пише: «Нещодавно я побувала в Олександрії. Коли вийшла з автобуса, стало не по собі, здоров'я підвело. Хлопчина років чотирнадцяти допоміг дійти до станції швидкої допомоги. Тут мене зустріла лагідна жінка В. К. Седих. Вона подала допомогу. А коли дізналася, що я не місцева, дала ліків на дорогу...

Повернулася в село в доброму настрої і розповіла сусідам, які добрі і щирі люди живуть в Олександрії».

Ще один лист. Автор його, жителька міста Н. І. Дереглазова, розповідає: «Сталося так, що я тяжко захворіла і потрапила до лікарні. Чоловік змушений був взяти відпустку і доглядати доньку, якій минув лише місяць від роду. Треба було город обробити, на подвір'ї порядок навести. І тут на допомогу прийшли колеги — працівники інструментальної дільниці рудоремонтного заводу.

РАДЯНСЬКИЙ СПОСІБ ЖИТТЯ

Жінки прали білизну, готували їжу, доглядали доньку, чоловіки порались на городі. Багато допомогли нам І. В. Куліш, Н. В. Зеков, Г. С. Жиленко, В. П. Гаврилевич, М. А. Сорокун, Г. П. Гуща та інші. Ми щиро вдячні всьому колективу дільниці і його керівникові А. Є. Алкєєву.

А коли я повернулася з лікарні, до нас прийшли товариші з цеху, щоб поздоровити з видужанням. Я переконалася, що в колективі, де трудиться чоловік, дуже хороші, щирі душею люди. Вони не залишили нашу сім'ю в біді».

Людина людині йде назустріч інколи ризикуючи своїм благополуччям і здоров'ям, не рахується з часом, щоб допомогти знайомому, а то й незнайомому вийти зі скрутного становища. І робить це безкорисно.

В. В. Майстренко і Я. П. Бадьон — пенсіонери колгоспу імені Фрунзе. Вони багато років трудилися в колективному господарстві. І нині, перебуваючи на заслуженому відпочинку (їм обом уже за сімдесят), стараються допомогти колгоспові. Коли одержали запрошення від сільської Ради вийти на заготівлю сіна для громадської худоби — не відмовили, припасли дві тонни добротного корму. «Попросили ми керуючого відділком М. Д. Строжука, щоб перевезли сіно до ферми, він прислав транспорт,— пише Валентина Василівна. — Навантажили колгоспники сіно. Поїхали ми на вагову здати його. Подякував керуючий за допомогу та й каже: «Зараз ми вас, бабусю, додому відвеземо». Їду додому, а сльози на очах. Шанують у нас пристарілих людей, з повагою до них ставляться. Спасибі керуючому за увагу».

Бажано, щоб редакційна пошта була щодня багатою на такі теплі листи. Вони приносять радість і тому, хто пише, і тому, хто їх читає. Вони утверджують нашу радянську дійсність.

С. ЩЕРБИНЕНКО.



Взаємна посмішка.

Фото В. Секретарюка.

У видавництві „Дніпро“

Ю. Збанацький

Пообіч Талі. Полікарп

Творчість українського радянського прозаїка, лауреата Державної премії УРСР імені Т. Г. Шевченка, Республіканської комсомольської премії імені Миколи Островського, премії імені Лесі Українки широко відома читачам нашої країни. Він — автор численних оповідань, повістей, романів, кіносценаріїв.

Нова повість «Пообіч Талі» розкриває тему любові до Вітчизни, до рідної землі й природи, тему змужніння й громадянського становлення нашої сучасної молоді.

Зі сторінок повісті «Полікарп» постає мужній образ робітника, незламного бійця-комуніста, мужній шлях якого розпочався напередодні Жовтня і завершився на Голосіївському оборонному рубежі під Києвом. першої тяжкої воєнної осені.

Редактор Х. СОКОЛОВСЬКИЙ.

ПОЗДОРОВЛЕННЯ

бухгалтеру хлібозаводу **ПОПОВІЙ О. І.**
ШАНОВНА ОЛЕКСАНДРА ІВАНІВНА!

Сердечно вітаємо Вас з 55-річчям з дня народження. Бажаємо міцного здоров'я, щастя, довголіття та успіхів у праці.

МІСЬКВИКОНКОМ.

«ЛЕНИНСКОЕ ЗНАМЯ» — орган Александрийских городского и районного комитетов Компартии Украины, городского и районного Советов народных депутатов Кировоградской области (выходит на украинском языке).

АДРЕСА РЕДАКЦІЇ: Індекс 317900, м. Олександрія, вул. Шевченка, 74.

ТЕЛЕФОНИ: редактора — 2-23-45, відділів: партійного життя — 2-24-33, промисловості — 2-36 63, сільського господарства — 2-27 93, відповідального секретаря — 2-35-63 відділу листів — 2 01-43, приймальні — 2-22-32, бухгалтера — 2-27-93.

Олександрійська міська друкарня Кіровоградського облуправління у справах видавництв, поліграфії і книжкової торгівлі. Індекс 62065. Спосіб друку високий. Телефони: 2-31-35, 2-34-70. Тираж 27850. Обсяг 1 друк. арк. м. Олександрія, вул. Шевченка, 81. Зам. № 6103.

ПРОЛЕТАРІ ВСІХ КРАЇН, ЄДНАЙТЕСЯ!

ГАЗЕТА НАГОРОДЖЕНА ПОЧЕСНОЮ ГРАМОТОЮ ПРЕЗИДІЇ ВЕРХОВНОЇ РАДИ УРСР

Ленінський прапор

ОРГАН ОЛЕКСАНДРІЙСЬКИХ МІСЬКОГО ТА РАЙОННОГО КОМІТЕТІВ КОМПАРТІЇ УКРАЇНИ, МІСЬКОЇ ТА РАЙОННОЇ РАД НАРОДНИХ ДЕПУТАТІВ КІРОВОГРАДСЬКОЇ ОБЛАСТІ

Вересень
15
Вівторок
1981
№ 148 (9172)
Ціна 2 коп.
Газета виходить у вівторок, середу, п'ятницю, суботу.

ГАЗЕТА ВИДАЄТЬСЯ З 26 БЕРЕЗНЯ 1919 РОКУ

Чи готові до зими заклади культури

ЩОДНЯ, а особливо у суботу й неділю, до клубів і бібліотек приходять люди. Тут вони прагнуть знайти заняття до душі — подивитися кіно, поділитись враженням про книгу, взяти участь в гуртку художньої самодіяльності. Заклади культури сприяють мобілізації трудящих на виконання народногосподарських планів.

Як же заклади культури підготовлено до зими, які умови для розвитку духовних запитів створено трудівникам міста й району? З усією серйозністю до цієї важливої справи підійшли керівники розрізу «Верболозівський». В Будинку культури перекрито дах, відремонтовано опалення, спортзал, приміщення побілено. Зовсім невпізнанним став клас для занять духового оркестру. Тут встановлено кондиціонери, стіни обкладені ізоплиткою, яка поглинає звуки. Створено хороші умови для роботи. Тож керівникам закладу слід подбати про пожвавлення культурно-масової роботи, потурбуватись, щоб діяли дитячий сектор, танцювальний, драматичний гуртки художньої самодіяльності та ін.

Підготовлено до роботи в зимовий період Протопопівський Будинок культури, Пролетарський сільський клуб, Ізмайлівську, Щасливську, Воїнівську № 2, Ялинівську бібліотеки-філіали. Готові також бібліотеки-філіали міста, крім філіалу № 3. Тут уже другий рік ремонтно-будівельне управління, де начальником С. І. Бржезинський, підводить водяне опалення. Але коли будуть закінчені роботи, сказати важко. Тим часом зима чекати не буде.

Уже кілька років точаться розмови про ремонт клубу шахти «Верболозівська». Завідуюча його О. Д. Коваль з ніг збилася, шукаючи підтримки у керівників шахти. Директор підприємства В. К. Осадчий обіцяв зрушити з місця це питання. Але обіцянками дах не покриєш. Він тече. В приміщенні по стінах патьоки, все взялося цвіллю. Центральне опалення відключене. Очевидно, керівникам шахти від слів пора переходити до діла, відомчий заклад культури слід привести в порядок.

Конче потребує капітального ремонту Новопразький селищний Будинок культури. Але керівники селищної Ради умивають від цього руки, мотивуючи тим, що немає коштів.

На ремонт Березівського сільського клубу виділив кошти районний відділ культури. Та до цього часу вони не використані. Ні правління колгоспу «Заповіт Леніна», ні керівники Протопопівської сільської Ради не потурбувалися про ремонт закладу. Невиправдану пасивність у цьому проявляє і завідуюча клубом К. В. Тригубенко.

Головківський сільський клуб хоч і відремонтовано, але він зовсім не опалюється. Як же в ньому взимку працювати?

Чи будуть успішно діяти Вершиномурзинська бібліотека-філіал і клуб, якщо вони знаходяться в аварійному приміщенні? А про ремонт його ніхто не турбується.

Тече дах, рушиться фундамент Будинку культури райенергоуправління.

На Олександрійщині і за її межами лине добра слава про аматорів електромеханічного заводу. Але умов для занять гуртків художньої самодіяльності тут не створено. Через це закрито дитячу танцювальну студію. З року в рік ремонтують Будинок культури погано. Керівникам підприємства пора подбати про добудову приміщення для занять танцювальних колективів.

Колективний відпочинок — невід'ємна риса нашого соціалістичного побуту. Тож дбати про умови для цього — обов'язок керівників підприємств, колгоспів, сільських і селищних Рад, відділів культури, профспілкових комітетів.

ШАХТНІ КОНДИЦІОНЕРИ

Одеса. Мікроклімат на робочих місцях гірників створять пересувні шахтні кондиціонери, випуск яких почато в об'єднанні «Одесхолодмаш». Вони призначені для роботи у вибоях глибиною в 1000 і більше метрів. Щороку добувачі вугілля одержуватимуть 90 таких машин клімату. (ТАРС).

СВЯТУ ЖОВТНЯ—ГІДНУ ЗУСТРІЧ

Фоторепортаж

На вахті—цукровари

Кожного дня зростає потік цукрової сировини з колгоспів та радгоспів району на призаводський і Щасливський бурякоприймальні пункти.

Чітко налагоджено роботу на призаводському приймальному пункті. Без затримки розвантажують автомашини і вкладають корені в кагати машиніст бурто-вкладальної машини М. Ф. Посунько та його помічник І. Б. Лила (фото внизу).

Новий сезон цукроваріння розпочала зміна І. І. Бацмана. За першу робочу декаду колектив заводу переробив 24 тисячі тонн солодких коренів і випустив 1800 тонн цукру.

У змаганні вагомих успіхів добивається зміна, яку очолює інженер О. Т. Москаленко.

Відрадно, що цукровари добре підготовили підприємство до роботи. Здійснили ряд вдосконалень. Це дало змогу підвищити вихід цукру проти минулого року на 0,27 процента.

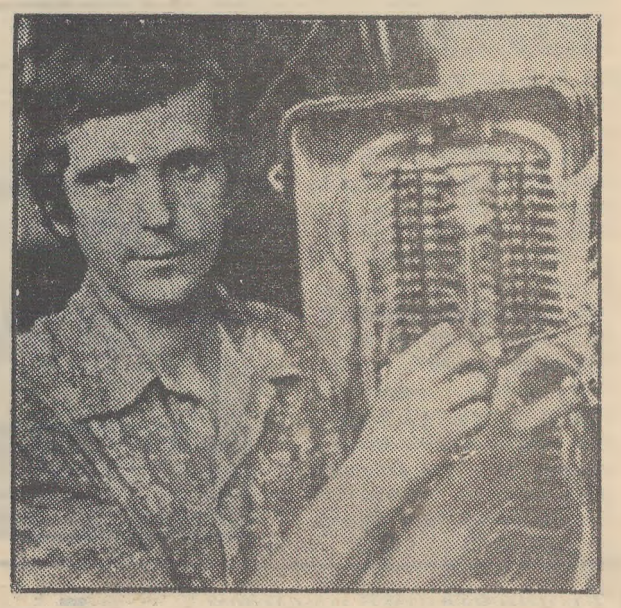

В продцеху проявляє наполегливість електрослюсар В. В. Саламатін (фото вгорі). Він налагодив чітку роботу апаратів.

Колектив заводу почав відправку цукру споживачам. Для продажу населенню в торги вже поставлено 600 тонн продукції.

Завод набирає потужності. Все ширше розгортається серед цукроварів соціалістичне змагання на честь 64-ї роковини Великого Жовтня.

Фото М. Пальчика.

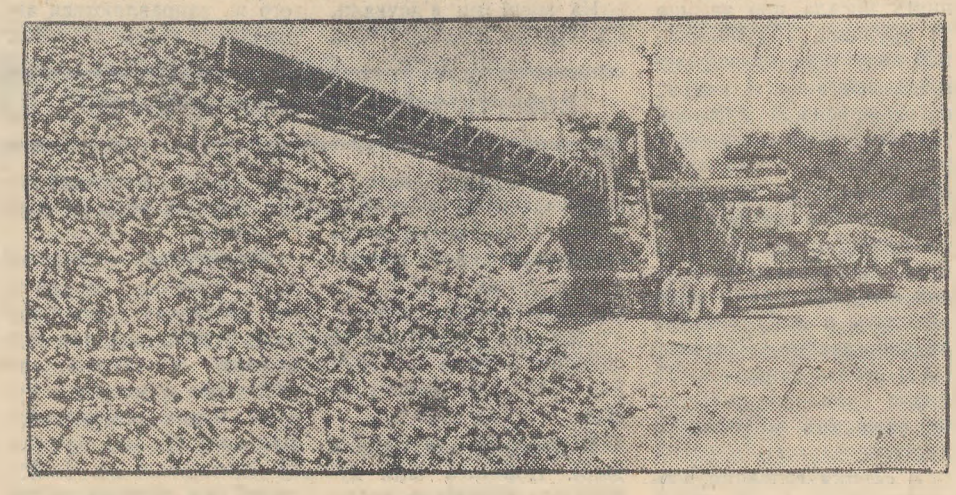

В державні засіки

Хлібороби колгоспу «Червоний прапор» розгорнули соціалістичне змагання за те, щоб до 1 листопада завершити всі польові роботи. Переджовтневе трудове суперництво набирає широкого розмаху. В господарстві повним ходом збирають кукурудзу на зерно, соняшник та цукрові буряки, піднімають зяб.

Колгосп розпочав продаж державі кукурудзи. На Шарівське хлібоприймальне підприємство вже доставлено її понад 500 центнерів.

Приступили до продажу кукурудзи колгосп імені Леніна та радгосп цукрокомбінату.

М. НЕУМИВАНА.

Передсвятковий рахунок

На теплоелектроцентралі № 1—2 широко розгорнулося соціалістичне змагання за гідну зустріч 64-ї річниці Великого Жовтня. Всі цехи і дільниці підприємства докладають зусиль, щоб виробничі показники на честь свята були найкращими. З початку року енергетики вже виробили понад план 13 мільйонів кіловат-годин електроенергії, 51 тисячу Г/калорій тепла. Реалізовано надпланової продукції на суму 313 тисяч карбованців.

Тон у соціалістичному змаганні задає електроцех № 1, який очолює А. В. Біркін. Тут відзначилися електрослюсарі Ю. О. Шевченко, В. В. Вахрушев, В. П. Демиденко та інші.

Є. ГРЕЧКО,
старший економіст.

Високі темпи

З початку року колектив мебельної фабрики реалізував додатково до плану продукції на 158 тисяч карбованців. Такий вагомий результат приносить широко розгорнуте змагання за гідну зустріч Великого Жовтня.

Слід відмітити, що обсяг реалізації збільшено проти 8 місяців минулого року на 23,6 процента.

В. КОБЗАР.

Новини, події, факти

Металургам Уралу

На замовлення уральських металургів Олександрійський електромеханічний завод виготовив і днями відправив у Магнітогорськ кілька станцій управління виробничими процесами. Продукцію з маркою ОЕМЗ за першу декаду вересня відправлено також в Узбецьку РСР, Казахстан, Прибалтику. Термінове замовлення виконали електроприладобудівники для будівельників БАМу.

Є. ЛОБОДА.

Премія—«Москвич»

Колектив працівників Олександрійської інкубаторної станції в останні роки добивається високих виробничих показників.

За успіхи в соціалістичному змаганні в завершальному році десятої п'ятирічки колектив станції премійований Комітетом Виставки досягнень в народному господарстві Української РСР легковим автомобілем «Москвич». Ряд працівників відзначений грошовими винагородами та золотими, срібними й бронзовими медалями.

Успішно трудиться колектив і в цьому сезоні.

А. ГЕТЬМАНЕЦЬ.

Виставка овочів і фруктів

Минулої неділі на центральному колгоспному ринку, а також на площі Леніна проходила виставка - конкурс по продажу овочів і фруктів. В ній взяли участь 27 колгоспів і радгоспів Олександрійського, Петрівського та Онуфріївського районів.

Міськзмішторг та відділ робітничого постачання організували зустрічну торгівлю промисловими, продовольчими товарами, кулінарними виробами.

Виставком визначив переможців конкурсу. Перше місце присуджено колгоспу «Прапор комунізму» Олександрійського району, друге та третє місця — колгоспам імені XX з'їзду КПРС та імені Чкалова Петрівського району.

М. ВОДЬКО.

Село. Його сьогодення

Так диктує життя

Гарне село Шарівка. Помітно змінює воно своє обличчя. Лише за останні роки тут виросли нові двоповерхові житлові будинки, об'єкти соціально-культурного та виробничого призначення. Так, за минулу п'ятирічку в селі побудовано три восьмиквартирні будинки. Ключі від житла одержали передові механізатори, доярки, свинарки.

Прикрасою Шарівки став новий Будинок культури на 450 місць. Нині тут працюють хоровий та вокальний гуртки, агітбригада. За кошти бурякорадгоспу закуплено інструменти для вокально-інструментального ансамблю. Активними учасницями художньої самодіяльності є працівник бухгалтерії Віра Кітченко, диспетчер Валентина Єфімова, продавець Світлана Кітченко, працівник хлібоприймального підприємства, депутат сільської Ради Валентина Малихіна та багато інших. Вони не раз полонили слухачів чудовими піснями, вдало виступали на районних та обласних оглядах.

Будується село. Наймолодша вулиця Червоноармійська. Нині її заасфальтовано, освітлено. На всіх вулицях прокладено водопровід.

Індивідуальним забудовникам в придбанні матеріалів велику допомогу надає сільська Рада та дирекція радгоспу. Наприклад, з їх допомогою побудували в цьому році житло тракторист А. М. Башлай, скотар І. І. Звізда, слюсарі В. В. Колісниченко і В. П. Савіцький та інші.

В соціалістичному розвитку села значну роль відіграє постійна комісія сільської Ради по благоустрою і шляховому будівництву. Очолює її депутат Л. С. Негрій. Лідія Семенівна разом з членами комісії Б. І. Іваником, Л. Д. Гоманенко, В. Г. Краснопольською на засіданнях постійно порушують питання благоустрою села. Вони ведуть відверту розмову з односельчанами про дотримання належного санітарного стану на вулицях, біля дворів.

На засіданні виконкому сільської Ради 15 будинкам присвоєно звання «Будинок зразкового порядку».

Радгосп виділяє кошти на упорядкування території ферм, на будівництво нових виробничих об'єктів. Так, в минулому році стали до ладу кормоцех, корівник на 200 голів, зерносклад та інше.

Жителі Шарівки — свідки того, як поступово стираються грані між містом і селом. В нас працюють три продовольчі, промтоварний та господарчий магазини. До послуг працівників радгоспу простора їдальня. Тут тричі на день кухарі готують смачні страви.

В комплексному приймальному пункті райпобуткомбінату відділу послуг привітно обслуговує Н. Ф. Тимченко. Надія Федорівна приймає замовлення від населення на 13 видів послуг. Вона з людьми завжди чемна, свої обов'язки виконує добросовісно. За успіхи в праці занесена на районну Дошку пошани.

Великі плани соціально-культурного розвитку села накреслено на одинадцяту п'ятирічку. Ближчим часом передбачаємо розпочати будівництво дитячого комбінату на 140 місць та житлового будинку для робітників радгоспу. Нині на одній з нових вулиць споруджується середня школа на 460 учнів.

Гордістю Шарівки, як і кожного села, є його невтомні трударі — кавалер ордена Трудової Слави, токар центральної майстерні П. К. Нагорний, кавалери орденів Трудового Червоного Прапора головний агроном М. М. Колайко, працівник господарства Б. Є. Дідковський та інші. Вони в усьому служать взірцем для своїх односельчан.

В. ВОРОНЬКО,
голова виконкому Шарівської сільради.

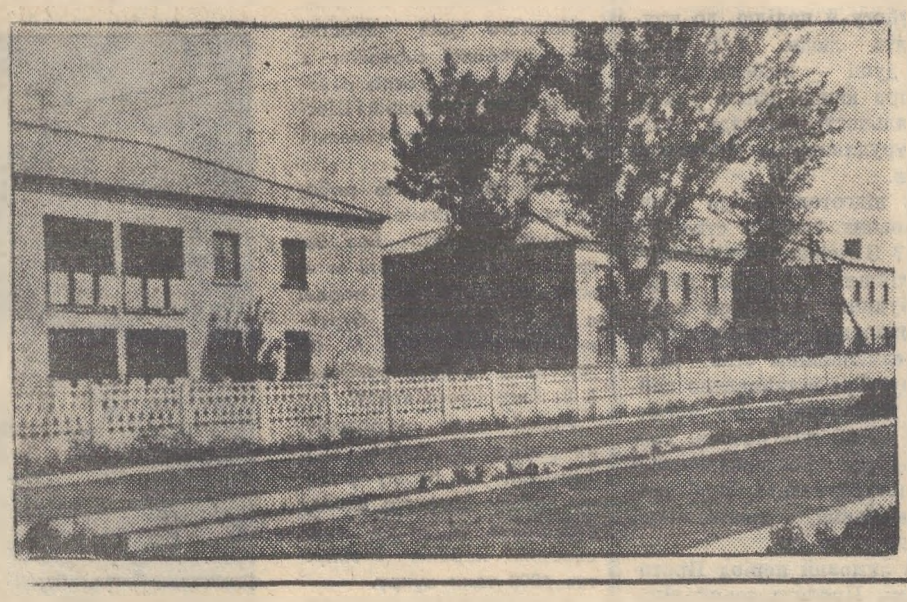

На знімку: нова вулиця Шарівці.

Називаємо адреси досвіду

Гречці — особливу турботу

Рік у рік зростають урожаї гречки в колгоспах і радгоспах Дніпропетровщини. Особливу увагу почали приділяти цій цінній круп'яній культурі після виходу в світ постанови ЦК КПРС і Ради Міністрів СРСР «Про додаткові заходи по стимулюванню виробництва і закупок зерна гречки, проса, квасолі і сочевиці». В багатьох господарствах збільшили проти планових завдань площі під посіви, освоїли прогресивну технологію вирощування. Так, наприклад, у колгоспі «Росія» Криничанського району завдяки раціональному використанню землі площі під цією культурою зросли більше як вдвоє. Нормою став 30-центнерний урожай, хоча колгосп — типове багатогалузеве господарство і на першому плані, природно, тут зернові і корми.

Яким же чином досягли успіхів? Які резерви відшукали?

— Неподалік від зернового току значну площу займали кущі, — розповідає голова колгоспу Ф. П. Педан. — Викорчували їх, «додали» до цієї ділянки городні відрізи, частину природного пасовища, яке практично майже не використовувалось через незручне розташування. Всю площу восени зорали, навесні тричі закультивували, внесли на гектар по три центнери складних мінеральних добрив. На початку травня поле засіяли гречкою. Ще на початку цвітіння біля посівів розмістили колгоспну пасіку (1 бджоли, треба сказати, внесли свою гідну лепту в урожай).

Це була «позапланова» гречка. Не обійшли і планові площі. Розмістили цінну круп'яну культуру після силосної кукурудзи — вона добрий попередник. При підготовці грунту, сівбі механізатори і спеціалісти старанно додержували рекомендовану вченими глибину оранки, культивації, загортання насіння...

Важливо відзначити, що з введенням у сівозміну значної площі гречки в господарстві зріс і загальний рівень культури землеробства. Крім того, не треба забувати, що гречка є добрим попередником для ярих. Не можна недооцінювати і її соломи як корму.

Безумовно, зроблено тільки перші кроки по збільшенню збору гречки. Тепер у колгоспі створюється спеціалізована ланка по її вирощуванню. Поки ж механізатори готують «Ниви» і «Колоси» для виведення на гречані поля, врожай обіцяє бути чудовим.

Г. ЦУРКАНОВ,
кор. РАТАУ.

ЩОДЕННИК СОЦІАЛІСТИЧНОГО ЗМАГАННЯ



Запорізька область. Пташниця-оператор птахофабрики «Оріхівська» Оріхівського району Катерина Михайлівна Гальченко в нинішньому році від кожної курки-несучки одержить по 270 штук яєць при зобов'язанні — 132. Під наглядом Катерини Михайлівни — 31 тисяча курок-несучок. Від них уже зібрано 4,2 мільйона штук яєць.

На знімку: пташниця-оператор К. М. ГАЛЬЧЕНКО.

Фото О. КРАСОВСЬКОГО. (Фотохроніка РАТАУ)

Трудомісткі процеси — на плечі машин

Бюрократична відписка

26 червня 1981 року на сторінках «Ленінського прапора» доярка третьої молочнотоварної ферми колгоспу «Заповіт Леніна» Л. Руденко в кореспонденції «Це не дрібниці» писала про те, що їх дружний, трудолюбивий колектив — правофланговий змагання. І все ж, наголошувала Л. Руденко, тваринники несповна використовують можливості. Це насамперед через те, що керівники господарства механізацію трудомістких процесів ставлять на другий план. На фермі часто виходить з ладу система водопостачання. Тварини іноді стоять ненапоєні. Та члени правління колгоспу не вживають рішучих заходів.

8 серпня головний зоотехнік колгоспу П. Предвічний повідомив редакції, що правління колгоспу критику визнало справедливою. Розроблено заходи по усуненню недоліків. Передбачено провести реконструкцію корівників, встановити доїльні агрегати, поліпшити водопостачання, механізувати роздавання кормів тваринам.

Минув час. До редакції знову надійшов тривожний сигнал: на фермі не діє водопровід.

На місці ми з'ясували, що ще на початку літа вийшли з ладу насос і електродвигун, поіржавіли труби. З настанням тепла громадську худобу переведено в літній табір. Та він примітивний, без даху. Доїльних установок не обладнано. Вода для тварин завозилась автомашиною.

В кінці серпня пішли дощі. Поратись біля худоби під відкритим небом стало неможливо. Мокли люди і тварини. Працівники ферми вимушені були достроково перевести корів у зимові приміщення. Але тут виявилось, що на фермі нічого не відремонтовано.

Доярки скаржаться, що їм доводиться відрами носити воду від автомашини до жолобів. На це затрачається чимало часу. Підвозять воду на ферму двічі, а інколи й раз на день. Її не вистачає. До того ж, заправляються автомашини водою з ставка.

ПОВЕРТАЮЧИСЬ ДО НАДРУКОВАНОГО

Нею миють і молочний посуд. Гарячої води на фермі немає.

Завідуючий фермою А. І. Руденко говорить, що керівники колгоспу мало турбуються про підготовку приміщень до стійлового утримання худоби. Члени ремонтно-будівельної бригади тут ще не появлялися. А. І. Руденко сам залучив до роботи кількох односельчан, які відремонтували годівниці та настили.

Обсяг робіт залишається великий. В приміщенні, де утримують курей, впала стіна, дах дірявий. Через відсутність води свиням не запарюють корм. Тут також необхідно відремонтувати станки, настили, посклити вікна. В корівнику падає стеля, дах протікає.

На фермі є червоний куток. Та правління колгоспу не виділяє на зиму палива. Тому в холодну пору року провести там збори чи почитати газети неможливо.

Дивує, чому так пасивно ставляться керівники господарства до такого важливого питання, як створення нормальних умов праці для тваринників? Не цікавиться виробничими справами та побутом колгоспників профспілковий комітет. А піклування про забезпечення сприятливих умов праці, створення домашнього затишку на робочому місці — прямий обов'язок профспілкових активістів.

Керівники колгоспу, партійна та профспілкова організації повинні вжити рішучих заходів до виправлення становища.

В. СОКОЛОВ,
спецкор газети «Ленінський прапор».

Для громадської худоби

Працівники першої житлово-комунальної контори міськвиконкому велину увагу приділяють збиранню харчових відходів. Завдання восьми місяців вони виконали достроково.

Першість в соціалістичному змаганні утримує прибиральниця Лідія Пилипівна Буглова. Вона вже справилась з завданням двох років п'ятирічки по збиранню харчових відходів. Річні завдання завершили Г. А. Козаченко та Л. Д. Коштарьова. Старанно заготовляють корми для тварин також Л. К. Третяк, М. П. Бабіченко, Г. С. Моргаленко та інші трудівниці.

Забезпечують своєчасне вивезення та здачу харчових відходів тракторист В. С. Хімченко та вантажник Г. А. Валентович. Персональний пенсіонер, комуніст І. Я. Шорін старанно веде облік та підбиває підсумки змагання по збиранню і здачі харчових відходів. У «блискавках» він регулярно повідомляє працівникам житлово-експлуатаційної контори про передовиків трудового суперництва.

Дуже прикро, що не всі ще мешканці будинків розуміють необхідність збирання харчових відходів, інколи викидають їх на смітник.

Велике враження на мене справила стаття в газеті «Правда» від 29 липня цього року під заголовком «Кусень... на тротуарі». Автор її, знатний механізатор країни, Герой Соціалістичної Праці Ніна Переверзєва ще раз нагадує, що хліб — найцінніший скарб на землі. Скільки праці, поту і теплоти серця буде вкладено, доки хліб з'явиться на вашому столі. Так бережіть же його, люди!

А мені хочеться сказати всім, хто споживає хліб: бережливо ставтеся до цього народного багатства. Обов'язок кожного мешканця нашого міста — економно витрачати продукти, брати активну участь в збиранні харчових відходів.

О. ПИЛИПЕНКО,
пенсіонер.

ЛЕНІНСЬКИЙ ПРАПОР
3 стор. 15 вересня 1981 р.

Раціоналізатори — п'ятирічці

Де пошук, там успіх

В матеріалах XXVI з'їзду КПРС особлива увага звертається на дальше прискорення науково-технічного прогресу, як надійного шляху до підвищення ефективності і якості роботи. Значна роль у розв'язанні цього питання належить раціоналізаторам.

Новатори нашого міста вносять гідну лепту в справу дальшої механізації і автоматизації процесів виробництва. Досить сказати, що в нинішньому році в технічній творчості взяли участь понад 1600 чоловік. Ряди раціоналізаторів, порівняно з першим півріччям минулого року, зросли на 200 чоловік. Новатори подали 1626 пропозицій, з яких 1220 поставлені на службу виробництву.

Впровадження нововведень дозволило заощадити сотні тонн чорних і кольорових металів, тисячі кубометрів лісу, багато електроенергії, палива тощо. Економічний ефект загалом сягає понад мільйон карбованців.

До числа крупних творчих знахідок можна віднести пропозицію «Пристрій для кріплення верхньої частини вибою», розроблену групою авторів у складі М. М. Коломийцева, І. В. Юдіна та інших працівників виробничого об'єднання «Олександріявугілля». Завдяки застосуванню цієї новинки значно зменшився обсяг ручної праці шахтарів, поліпшилися умови роботи і техніка безпеки в очисних вибоях на шахтах. Помітно зросли продуктивність праці і навантаження на лаву, зменшено витрати кріпильного лісу. Економічний ефект складає близько 300 тисяч карбованців.

На брикетних фабриках успішно застосовують запропоновану П. І. Подрезовим, Ф. І. Лященком та іншими авторами нову технологію вуглепідготовки із зміненою конструкцією відокремлювачів вугілля в кип'ячому шарі. Це дозволило значно поліпшити процес підготовки вугілля до брикетування, підвищити коефіцієнт використання устаткування.

Раціоналізатори заводу підйомно - транспортного устаткування В. Д. Сторожук та В. М. Самотуга удосконалили конструкцію електросхеми захисту електродвигунів на мостових кранах, що принесло економічний ефект 19 тисяч карбованців. За рахунок впровадження раціоналізаторських пропозицій заводчани в нинішньому році вже заощадили 27 з лишком тисяч кіловат-годин електроенергії, 26 тонн чорних і 0,5 тонни кольорових металів, багато електродів та інших матеріалів.

Серед раціоналізаторів електромеханічного заводу відзначилися В. М. Середа, В. Й. Кац, В. М. Ситниченко, які створили стенд для випробування реле серії РТЛ-1. Умовний економічний ефект за рік становить 5 тисяч карбованців. Значна кількість нововведень спрямована на дальше посилення режиму економії. З початку року заощаджено 4 тонни чорних і 2 з лишком тонни кольорових металів, 22 тисячі кіловат-годин електроенергії. Трудозатрати зменшено на 57,8 тисячі нормо-годин.

На цукрозаводі раціоналізатори провели значну роботу по переобладнанню фільтрів, що принесло економію 27 тисяч карбованців.

Там, де постійно ведуть творчі пошуки, одержують хороші результати. Однак далеко не скрізь раціоналізаторська робота поставлена так, як цього вимагає час. Нижче своїх можливостей працюють раціоналізатори розрізу «Бандурівський», хлібозаводу, пивзаводу, заводу залізобетонних виробів, будівельних управлінь тресту «Олександріяважбуд».

Раціоналізатори міста накреслили на одинадцяту п'ятирічку високі рубежі — впровадити у виробництво 300 винаходів і 12 тисяч раціоналізаторських пропозицій. Щоб успішно справитися з цим, первинним радам ВТВР на підприємствах необхідно посилити свою діяльність по залученню до лав розвідників технічного прогресу якомога більше виробничників, поліпшити інформаційне обслуговування новаторів, турбуватися, щоб жодна цінна пропозиція не залежувалась під сукном.

А. СНІГОВИЙ,
голова міської ради ВТВР.



В управлінні механізації тресту «Олександріяважбуд» поважають товариші по роботі Антона Григоровича Ільчука. Антон Григорович коваль п'ятого розряду. В управлінні працює шість років. Завжди утримує першість в соціалістичному змаганні. На ремонті обладнання і техніки та виготовленні інструменту денні завдання виконує якісно і своєчасно. Антон Григорович — член групи народного контролю. Свій досвід передовий виробничник передає молоді. За трудові успіхи його нагороджено нагрудним знаком «Переможець соціалістичного змагання».

На знімку: А. Г. ІЛЬЧУК.
Фото М. Пальчика.

Серед добрих людей

Нелегко склалася її доля. Ще в дитинстві зазнала великого болю втрати рідних. Матуся померла дуже рано, а війна забрала й батька. Довелось дівчинці залишити мрію про навчання в технікумі чи інституті і заробляти на шматок хліба. Тоді й вирішила Ганна Романець стати залізничником.

Пішла працювати на станцію Байдаківка. Освоїла професію стрілочника. А пізніше закінчила курси, стала диспетчером.

Тепер за плечима у Ганни Іванівни тридцять шість років безперервного трудового стажу.

У чистій, затишній кімнаті господині ми ведемо щиру, задушевну розмову. Ганна Іванівна гортає в пам'яті сторінки повоєнної молодості.

—Колектив, у який я прийшла вперше, був дружний і працьовитий. Ветерани допомагали молоді ширим словом, хорошою порадою. Серед добрих людей легко працювати, тому то я і залишилася тут на довгі роки, не шукала іншої роботи.

Нині Г. І. Романець — ветеран праці. За сумлінну роботу відзначена подяками та преміями. В колективі шанують жінку за її чесну працю, чуйність до людей.

У цьому році велике горе спіткало Ганну Іванівну: втратила зір. Думала, що вже ніколи не бачитиме світу.

В ці тяжкі дні колеги по роботі постійно підтримували її. В день залізничника завітали в лікарню, привітали зі святом.

Дуже вдячна Ганна Іванівна людям в білих халатах. Завідуюча очним відділенням міської лікарні № 1 Ірина Юріївна Соколова та лікарі Капітоліна Павлівна Рудь, Юрій Володимирович Задоя кожної хвилини готові були прийти на допомогу. З материнською ласкою ставились до хворої медичні сестри та санітарки, допомагали побороти недугу.

—Велике спасибі їм, що повернули зір. Тепер я продовжую працювати в своєму колективі,—говорить Г. І. Романець.

Н. БОРИСОВА.

ПРОМИСЛОВІСТЬ, БУДІВНИЦТВО, ТРАНСПОРТ

Підбито підсумки роботи промислових підприємств міста за 8 місяців 1981 року. За даними районного інформаційно-обчислювального центру державної статистики виробничі колективи справилися з планами реалізації продукції так (перша графа — виконання 8-місячного плану, друга — темпи росту порівняно з відповідним періодом 1980 року в процентах):

Вугільна промисловість		
Теплоелектроцентраль №1—2	108,2	93,4
Шахта «Світлопільська»	107,9	112,7
Брикетна фабрика «Байдаківська»	106	100,6
Шахта «Верболозівська»	104,7	94,5
Теплоелектроцентраль № 3	104,4	100
Розріз «Морозівський»	104,2	90,8
Райенергоуправління	103,1	101,2
Рудоремонтний завод	102,7	97,3
Розріз «Верболозівський»	102,1	131,7
Брикетна фабрика «Димитровська»	96,9	99,1
Розріз «Бандурівський»	90,4	89,1
По Олександрійській групі підприємств виробничого об'єднання «Олександріявугілля»	**100,8**	**99,2**

З початку року гірники видобули додатково до плану 62 тисячі тонн вугілля, енергетики виробили 4,2 мільйона кіловат-годин електроенергії. Загалом реалізовано продукції понад завдання на 615 тисяч карбованців.

Якщо на початку року колектив шахти «Світлопільська» добився певних успіхів і видав на-гора значну кількість надпланового вугілля, то у серпні не виконав завдання. Брикетники працюють неритмічно. Якщо фабрика «Байдаківська» видала з початку року додатково до плану 17 тисяч тонн побутового палива, то «Димитровська» недодала майже 45 тисяч тонн.

Так працювали інші підприємства міста:

Швейна фабрика	104,5	111,2
Учбово-виробниче підприємство УТОС	104	107,1
Завод гірського воску	103,9	106,2
Мебельна фабрика	103,2	123,6
Завод продтоварів	102.5	110
Електромеханічний завод	101.8	154.9
Механічний завод	101,5	103.9
Фабрика діаграмних паперів	101,3	114,4
Хлібозавод	101,3	104.8
Авторемонтний завод	100,5	97.2
Пивоварний завод	100	110,3
Друкарня	100	103,7
Ремонтно-механічний завод комбінату «Кіровоградважбуд»	97.4	109,9
Ремонтно-механічний завод «Укрремтресту»	97	60,4
Цегельний завод	91,3	95.5
Завод залізобетонних виробів	90.3	96,2
Молокозавод	83.6	131,9
Завод підйомно-транспортного устаткування	81,3	87,8
М'ясокомбінат	69,6	94,1
По місту	**99,2**	**106,3**

Більшість виробничих колективів успішно справляється з доведеними планами. З початку року додатково до завдання вироблено 710 тонн вуглелужних реагентів, на 59 тисяч карбованців поліграфічного обладнання, 1,2 мільйона квадратних метрів діаграмних стрічок, 333 тонни макаронних виробів, багато низьковольтної апаратури, одягу та інше.

Однак значна частка підприємств допускає відставання. До плану недодано 1,7 мільйона штук цегли, 165 мостових кранів, чимало залізобетонних виробів, зварних металоконструкцій, молочної продукції тощо. Загалом реалізовано продукції за 8 місяців на 5 мільйонів 693 тисячі карбованців менше, ніж передбачалося.

Завдання по побутовому обслуговуванню населення за 8 місяців виконано на 100,8 процента.

Будівельні організації працювали так (перша графа — виконання 8-місячного плану будівельно-монтажних робіт по генпідряду, друга — власними силами в процентах):

Будівельне управління № 5	117.1	99.2
Управління механізації	105.4	105.4
Монтажне управління	104.1	106,5
Житлово-комунальна контора	104	104
Будівельне управління № 3	99.2	101
Будівельне управління № 4	77,8	66,8
По тресту «Олександріяважбуд»	**98,6**	**98,1**
Вуглебудівельне управління	68.3	68,3
Будівельне управління № 3	61,8	61,3
Шахтобудівельне управління	47,6	52.2
По тресту «Олександріявуглебуд»	**60,9**	**57,4**
По місту	**85,7**	**85,9**
Шляхове рембудуправління облрембудтресту	104,3	104.3
Рембудуправління облрембудтресту	102,3	98,4
Геологорозвідувальна експедиція	99,5	99,5
Будівельне управління № 557	96,2	96
Пересувна мехколона № 14	83,9	92,1

Ще місяць тому будівельники тресту «Олександріяважбуд» справлялися з планом. А в серпні допустили відставання. В результаті недовиконано робіт по генпідряду на 127 тисяч карбованців, власними силами — на 150 тисяч карбованців. Вина за це лежить на колективах третього і четвертого управлінь. Але їх не забезпечили бетоном і розчином, що призвело до значних простоїв.

Будівельники тресту «Олександріявуглебуд», на жаль, відстають все більше. З початку року вони недовиконали робіт по генпідряду на 2 з лишком мільйони карбованців, власними силами — на 1,8 мільйона.

Колективи автотранспортних підприємств міста працювали так (перша графа — виконання планів вантажоперевезень за 8 місяців у процентах, друга — перевезено вантажів додатково до завдання, в тисячах тонн):

Автобаза виробничого об'єднання «Олександріявугілля»	107,3	102,2
Автобаза № 23	101,8	26,1
АТП № 10062	99	

Колектив АТП № 10011 план пасажироперевезень за 8 місяців виконав на 100,6 процента.

Торговельні організації міста працювали так (перша графа — виконання плану товарообороту за 8 місяців у процентах, друга — продано додатково товарів населенню в тисячах карбованців):

Відділ робітничого постачання	101.5	333
Комбінат громадського харчування	100.5	20
Міськзміторг	100,3	95,2

Бесіда на міжнародні теми

Ініціатива афганського уряду

Громадськість усього світу, особливо в азіатських країнах, з великим інтересом зустріла і широко обговорює нову мирну ініціативу уряду Демократичної Республіки Афганістан щодо шляхів нормалізації обстановки, яка склалася навколо цієї країни. Відзначаючи, що пропозиції уряду ДРА враховують певною мірою підхід сусідів Афганістану до переговорів і містять широкий вибір альтернатив, органи преси приходять до висновку, що нова ініціатива ДРА являє собою позитивний крок у напрямі пом'якшення напруженості в цьому районі світу. Цим кроком слід було б скористатися всім, хто справді заінтересований у врегулюванні політичної ситуації навколо Афганістану.

В чому суть ініціативи? Уряд ДРА запропонував своїм сусідам — Пакистану й Ірану — сісти за стіл переговорів і обговорити всі питання на двоабо багатосторонній основі з тим, щоб знайти політичне врегулювання існуючих між ними незгод і тим самим закласти основу для нормалізації обстановки в районі. Він запропонував своїм партнерам визначити і домовитися про міжнародні гарантії проти всіх форм іноземного втручання у справи Афганістану. Їх здійснення створило б умови для виведення з Афганістану обмеженого контингенту радянських військ, введених туди для захисту суверенітету країни. Якщо ж сусіди Афганістану ще не готові до політичного врегулювання своїх незгод з ДРА зразу і в повному обсязі, то афганський уряд запропонував зробити це поетапно. Але в будь-якому разі він пропонує негайно почати процес врегулювання кризової ситуації, що склалася тут з вини імперіалізму і його пособників.

Однак у колах, вороже настроєних щодо революційного Афганістану, нову ініціативу уряду ДРА або замовчують, або твердять, ніби вона «не являє собою нічого нового» і тому, мовляв, у позиції тих країн, які відмовляються визнати прогресивні зміни в ДРА після перемоги квітневої революції, нічого не повинно мінятися.

Знайома пісня. Коли на початку цього року з'явилася надія на можливість переговорів між Афганістаном і Пакистаном, у цих колах не приховували свого занепокоєння у зв'язку з перспективою мирного врегулювання обстановки навколо Афганістану і, не дай бог, визнання уряду ДРА. «Будь-який з цих кроків, — писала тоді англійська газета «Файненшл таймс», — створив би для Заходу важку проблему».

Постає питання, яку ж? Дещо пояснив тоді головний редактор газети «Пакистан таймс» З. Сулейрі. Він заявив, що «західні країни намагаються зберегти афганське питання «в гарячому стані» у своїх власних інтересах». Саме в результаті масованого тиску на Пакистан з боку країн Заходу, насамперед США, а також Пекіна і тих арабських режимів, які беруть участь у неоголошеній війні проти ДРА, пакистанські лідери відмовилися тоді від свого наміру почати діалог з Кабулом.

З того часу втручання зазначених кіл у внутрішні справи Афганістану і підривні дії проти нього посилились. У Вашингтоні заявили про намір розширити поставки американської зброї афганським контрреволюціонерам, які знайшли притулок на пакистанській території і яких закидають звідти в Афганістан. Як визнав американський журнал «Інкуайрі», тепер Центральне розвідувальне управління США здійснює в Афганістані найбільшу після війни у В'єтнамі секретну операцію, яка передбачає надання афганським контрреволюціонерам найсучаснішої зброї на 100 мільйонів доларів.

І ось, незважаючи на зростаюче втручання, на спроби імперіалістичних кіл і Пекіна напружити обстановку в цьому районі світу, афганське керівництво виступило з новою сміливою ініціативою, яка відкриває реальні шляхи для нормалізації обстановки в регіоні. На підтримку цієї ініціативи виступили СРСР, Індія, інші країни, заінтересовані в розрядці напруженості в районі Південно-Західної Азії, в оздоровленні міжнародної обстановки в цілому.

Від її реалізації виграли б не тільки народи цього регіону, а й усі, хто заінтересований у зміцненні миру в усьому світі. Слово тепер за партнерами ДРА. Час покаже, чи вистачить у них мужності прийняти щиро простягнуту їм руку.

А. БІРЮКОВ.
(ТАРС).

Правила безпеки під час користування газовими приладами

Щоб попередити нещасні випадки, необхідно знати правила поводження з газовими приладами, вимоги до приміщень, де розташовані прилади, димоходів та з'єднувальних труб газових приладів, а також правила поведінки при появі запаху газу.

Висота приміщень повинна бути в будь-якому випадку не менше 2,2 метра.

Установка газових приладів дозволяється тільки в утеплених приміщеннях, в яких температура не опускається нижче +5С., які мають вентиляційні канали, кватирки, димоходи для відведення продуктів згорання. При користуванні газовими приладами кватирки повинні завжди бути відкритими. Забороняється установлювати водонагрівачі у ваннах та санвузлах.

Приміщення, де розташовані газприлади, повинні дорівнювати:

для двоконфорних плит — 8 м³,
для триконфорних — 12 м³,
для чотириконфорних — 15 м³.

Відведення продуктів згорання від кожного водонагрівача (проточного або ємкісного), а також від кожного малометражного котла повинно здійснюватись по відокремленому димоході.

Димові труби повинні бути виведені на 0,5 м вище конька покрівлі, якщо труба розташована на відстані до 1,5 м. При відстані 1,5—3 м від конька висота повинна бути на рівні конька. Якщо труба розташована на відстані більше 3 м від конька даху, то оголовок її повинен бути не нижче лінії, прямуючої під кутом 10° до горизонту. Висота димового каналу та труби, рахуючи від газового пальника прибору, повинна бути більше 5 м. З'єднувальні труби між газовими водонагрівачами і димоходами повинні бути виконані з покрівельної сталі товщиною 0,3—0,4 мм і пофарбовані ззовні вогнетривким чорним лаком.

Довжина від димовідвідної труби до незгораючої стелі повинна бути не менше 5 см., а до дерев'яних оштукатурених стін і стелі не менше 25 см. Дозволяється зменшувати довжину до 10 см при умові оббивки важкозгораючих стін або стелі по всій довжині димовідвідної труби азбестом товщиною 3 мм, шириною більше діаметра труби на 15 см з обох боків. Азбест покривається зверху покрівельною сталлю по всій площі.

Перед користуванням газовими приладами провітрюйте приміщення.

Включати газовий прилад можна після того, як ви переконались, що всі крани закриті. Не відкривайте кран на газовому приладі, якщо в руках немає запаленого сірника, раніше піднесеного до газового пальника.

Забороняється залишати без догляду працюючі газові прилади. В газифікованих приміщеннях повинні бути вентиляційні канали, а також відкриті кватирки. По закінченні користування газом крани на газоприладі і газопроводі необхідно закривати.

Місце витікання газу із газопроводу в місцях з'єднання та з балону виявляється при допомозі мильного розчину. Застосовувати для цієї цілі вогонь забороняється. Забороняється самовільно змінювати місце встановлення газового приладу, відключати або підключати газові прилади.

Забороняється при допомозі газових плит обігрівати приміщення, сушити білизну, а також прив'язувати до газопроводів мотузки.

Наявність тяги в димоходах та вентиляційних каналах перевіряється запаленим сірником, піднесеним до ковпака. Якщо полум'я нерухоме, значить тяга слаба або зовсім відсутня. В таких випадках вмикати газову колонку категорично забороняється. Якщо полум'я сірника втягується під ковпак, можна користуватися газовим приладом.

При всіх пошкодженнях газового обладнання або неправильному горінні газу дзвоніть в управління «Міжрайгаз» по телефону 04.

ТОВАРИШІ! Пам'ятайте, що газ в суміші з повітрям вибухонебезпечний.

Дотримуйтесь правил техніки безпеки.

Будьте уважні при користуванні газовими приладами.

Не залишайте без догляду включені газові прилади.

Не допускайте до газових приладів малолітніх дітей.

ПАМ'ЯТАЙТЕ!

Порушення правил користування газовими приладами може призвести до отруєння організму, пожеж, вибухів з тяжкими наслідками для вас і вашої сім'ї.

Управління «Міжрайгаз»

На голубому екрані

ВІВТОРОК, 15 ВЕРЕСНЯ

8.00 Програма «Час».
8.40 Гімнастика.
9.05 Мультфільми «Алдар Косе», «Як Алдар-Косе перехитрував тигра».
9.30 Художній фільм «Повітроплавець».
11.00 М. Мясковський. Симфонія № 27. Виконує Державний симфонічний оркестр Союзу РСР. По закінченні — Новини.
14.30 Новини.
14.50 До 35-річчя проголошення Народної Республіки Болгарії. Кінопрограма «По Болгарії».
15.20 Виставка Буратіно.
15.50 Виступ Державного ансамблю народної пісні і танцю Болгарії.
16.20 Знай і умій.
17.05 Концерт Державного духового оркестру.
17.35 Російська мова.
18.05 Алкоголізм. Бесіди лікаря.
18.35 Мультфільм «Бабусина парасолька».
18.45 Сьогодні у світі.
19.00 До національного свята Мексіки—Дня незалежності. Документальний телефільм «Мехіко між минулим і майбутнім».
19.50 Прем'єра художнього телефільму «Скарбничка» за однойменним водевілем Е. Лабіша. 1 і 2 серії. (21.00 Програма «Час»).
22.40 Сьогодні у світі.

СЕРЕДА, 16 ВЕРЕСНЯ

8.00 Програма «Час».
8.40 Гімнастика.
9.05 «Пісні увесь рік». Концерт дитячих художніх колективів.
9.35 Художній телефільм «Скарбничка». 1 і 2 серії. По закінченні — Новини.
14.30 Новини.
14.50 Досвід господарювання. Кінопрограма.
15.45 Чого і як навчають в ПТУ.
16.15 Концерт ансамблю народних інструментів Таджицького телебачення і радіо.
16.40 Відгукніться, сурмачі!
17.10 Науково-популярний фільм «Архип Люлька».
17.30 Вчитися у Леніна.
18.00 Кубок володарів кубків з футболу: СКА (Ростов-на-Дону) — Анкарагюджю» (Туреччина). 2 тайм.
18.45 Сьогодні у світі.
19.00 Кубок володарів кубків з футболу: «Динамо» (Тбілісі) — «Грацер» (Австрія). 2 тайм.
19.45 До чемпіонату світу з шахів. Інтерв'ю А. Карпова.
20.00 Кубок УЕФА з футболу: «Спартак» — «Брюгге» (Бельгія). 2 тайм.
21.00 Програма «Час».
21.35 Кубок європейських чемпіонів з футболу: «Динамо» (Київ) — «Трабзонспор» (Туреччина). 2 тайм.
22.20 Сьогодні у світі.
22.35 Кубок УЕФА з футболу: «Зеніт» (Ленінград)— «Динамо» (НДР). 2 тайм.

ЧЕТВЕР, 17 ВЕРЕСНЯ

8.00 Програма «Час».
8.40 Гімнастика.
9.05 Художній фільм «Дачники».
10.45 Клуб кіноподорожей. По закінченні — Новини.
14.30 Новини.
14.50 Документальні фільми студії «Центрнаукфільм».
15.25 Творчість юних.
15.55 Шахова школа.
16.25 Концерт лауреатів II Всеросійського конкурсу виконавців на народних інструментах.
17.25 Веселі старти.
18.10 Прем'єра фільму-концерту «Співає Анастасія Лазарюк».
18.30 Економіка повинна бути економною.
18.45 Сьогодні у світі.
19.00 Фільм-концерт «Осінній мотив».
19.10 Людина і закон.
19.40 Г. Нікітін. «Зал чекання». Прем'єра телевистави.
21.00 Програма «Час».
21.35 Про балет. Народний артист СРСР М. Фадєєчев.
22.30 Сьогодні у світі.

НЕБЕЗПЕЧНІ ЛІКИ



Близько 20 тисяч чоловік в Японії —жертви безконтрольної діяльності японських фармацевтичних концернів.

Понад 20 років тому концернами «Танабе сейдку», «Такеда якухін» було почато виробництво широко розрекламованих ліків, уживання яких привело до паралічу ніг, втрати зору, серйозних розладів організму. Ця хвороба дістала назву «смон».

На знімку: мітинг жертв «смону». Його учасники вимагають подання допомоги потерпілим.

(Фотохроніка ТАРС—РАТАУ)

Редактор
Х. СОКОЛОВСЬКИЙ.

«ЛЕНИНСКОЕ ЗНАМЯ» — орган Александрийских городского и районного комитетов Компартии Украины, городского и районного Советов народных депутатов Кировоградской области (выходит на украинском языке).

АДРЕСА РЕДАКЦІЇ: Індекс 317900, м. Олександрія, вул. Шевченка, 74.

ТЕЛЕФОНИ: редактора — 2-23-45, відділів: партійного жи 2-24-33, промисловості — 2-36-63, сільського господарства — 2 відповідального секретаря — 2-35-63 відділу листів — 2 приймальні — 2-22-32, бухгалтера — 2-27-93.

Олександрійська міська друкарня Кіровоградського облуправління у справах видавництв, поліграфії і книжкової торгівлі. м. Олександрія, вул. Шевченка
Індекс 62065. Спосіб друку високий. Телефони: 2-31-35, 2-34-70. Тираж 27850. Обсяг 1 друк. арк Зам. №

ПРОЛЕТАРІ ВСІХ КРАЇН, ЄДНАЙТЕСЯ!

ГАЗЕТА НАГОРОДЖЕНА ПОЧЕСНОЮ ГРАМОТОЮ ПРЕЗИДІЇ ВЕРХОВНОЇ РАДИ УРСР

Ленінський ПРАПОР

ОРГАН ОЛЕКСАНДРІЙСЬКИХ МІСЬКОГО ТА РАЙОННОГО КОМІТЕТІВ КОМПАРТІЇ УКРАЇНИ, МІСЬКОЇ ТА РАЙОННОЇ РАД НАРОДНИХ ДЕПУТАТІВ КІРОВОГРАДСЬКОЇ ОБЛАСТІ

Вересень
16
Середа
1981
№ 149 (9173)
Ціна 2 коп.
Газета виходить у вівторок, середу, п'ятницю, суботу.

ГАЗЕТА ВИДАЄТЬСЯ З 26 БЕРЕЗНЯ 1919 РОКУ

Як виконуються рішення зборів

ПАРТІЙНА організація виробничого колективу постійно дбає про підвищення авангардної ролі комуністів у праці, громадсько-політичному та господарському житті, виступає організатором трудящих у розв'язанні завдань п'ятирічки, вживає заходи проти розхлябаності, безгосподарності, користується правом контролю за діяльністю адміністрації. На збори, засідання парткому чи бюро виносяться злободенні питання. Прийняті рішення — завжди під контролем аж до їх виконання. Цього вимагає від партосередків Статут КПРС, XXVI з'їзд Комуністичної партії Радянського Союзу.

Пильно стежать за пульсом політичного і виробничого життя члени парткому райенергоуправління. Тут на контролі кожне прийняте рішення. Комуністи йдуть в авангарді змагання за виконання планів і соціалістичних зобов'язань, мобілізовують всіх працюючих на виявлення і ефективне використання внутрішніх резервів, борються за зміцнення трудової дисципліни.

Дотримуються вимог Статуту КПРС, постійно здійснюють контроль за виконанням власних рішень партійні осередки фабрики діаграмних паперів, міськхлібторгу, швейної фабрики, райсільгосптехніки, кінзаводу, колгоспу «Прогрес» та ін. Принциповий партійний контроль і перевірка виконання накреслених заходів сприяють успішному здійсненню виробничих завдань, виховують у комуністів високі моральні якості бійців ленінського гарту.

Та буває й так, що партійна організація заслуховує важливе питання з життя свого осередку чи виробничого колективу, прийме відповідне рішення, але не вживає заходів до його виконання. Майже кожного місяця відбуваються збори у партійній організації міського відділу внутрішніх справ. На них обговорюються важливі питання, але контролю за виконанням наміченого не здійснюють члени партійного бюро. Не пильнує за цим і секретар осередку В. Д. Погорілий. Такий стан безконтрольності породжує пасивність і безтурботність. Окремі комуністи допускають грубі порушення вимог Статуту КПРС.

Уже кілька років підряд радгосп-технікум відстає з виробництвом молока. За допущені промахи господарської та організаторської діяльності піддавалися не раз гострій критиці керівники та спеціалісти господарства. Не раз це питання обговорювали на партійних зборах, на засіданні парткому, приймали відповідні рішення, зобов'язували конкретних посадових осіб, зооветспеціалістів навести зразковий порядок на молочнотоварних фермах, ефективно використати наявні резерви підвищення продуктивності стада. Та, на жаль, ніхто не здійснює контролю за виконанням прийнятих рішень. Відповідні керівники не інформують комуністів про здійснення намічених заходів. З таким станом змирився секретар парткому В. М. Гаврилишен. А тим часом на фермах господарства надоюють в середньому від корови лише по 3,3 кілограма молока, або на 2,5 кілограма менше, ніж торік.

Допускають формалізм і безтурботність, не вболівають про виконання власних рішень, про піднесення бойовитості партійних осередків парткоми і бюро парторганізацій тресту «Олександріяважбуд», мебельної фабрики, водоканалу, колгоспів імені Кірова, імені Шевченка та деяких інших колективів.

У серпні нинішнього року Центральний Комітет КПРС прийняв постанову «Про дальше вдосконалення контролю і перевірки виконання в світлі рішень XXVI з'їзду КПРС». Але далеко не всі партійні організації міста й району обговорили цей важливий документ. В постанові з особливою силою підкреслюється, що контроль і перевірка виконання повинні бути найважливішою складовою частиною повсякденної організаторської роботи партійних організацій.

Рішення партійних зборів, засідання парткому чи бюро це дороговказ для активної повсякденної діяльності осередків партії, всіх комуністів. Почесний обов'язок кожного члена КПРС бездоганно виконувати всі накреслення. За цим повинні пильно стежити секретарі партійних осередків.

У ЦЕНТРАЛЬНОМУ КОМІТЕТІ КПРС І РАДІ МІНІСТРІВ СРСР

ЦК КПРС і Рада Міністрів СРСР прийняли постанову «Про підвищення тарифних ставок і посадових окладів та вдосконалення організації заробітної плати робітників і службовців вугільної (сланцевої) промисловості і шахтного будівництва».

У прийнятій постанові відзначається, що за роки дев'ятої і десятої п'ятирічок вугільна промисловість набула дальшого розвитку. Здійснено важливі соціальні заходи по скороченню тривалості робочого тижня, підвищенню заробітної плати окремих категорій працівників, поліпшенню пенсійного забезпечення шахтарів.

Разом з тим потреба народного господарства в паливі задовольняється ще не повністю через відставання в будівництві нових шахт, розрізів і освоєнні діючих потужностей, недоліки в організації виробництва і праці, наявні труднощі у комплектуванні підприємств робітничими кадрами.

Відповідно до Основних напрямів економічного і соціального розвитку СРСР на 1981—1985 роки і на період до 1990 року, прийнятих XXVI з'їздом КПРС, з метою залучення і закріплення кваліфікованих кадрів у вугільній (сланцевій) промисловості та на будівництві шахт і розрізів, поліпшення їх матеріального добробуту, а також посилення стимулюючої ролі заробітної плати в підвищенні ефективності виробництва і якості роботи, постановою передбачається підвищити тарифні ставки працівників промислово-виробничого персоналу, зайнятих у вугільній (сланцевій) промисловості, і працівників, зайнятих на гірничих роботах по будівництву (реконструкції) вугільних (сланцевих) шахт і розрізів:

робітників на підземних роботах у середньому на 27 процентів, на відкритих гірничих роботах — на 23—24 проценти і на інших роботах — на 18—20 процентів. Посилити диференціацію тарифних ставок вказаних робітників залежно від умов праці, з цією метою запровадити на підземних роботах з особливо шкідливими і з важкими умовами праці тарифні ставки, підвищені на 10 і 20 процентів, і на відкритих гірничих роботах — на 7 процентів.

Підвищуються посадові оклади керівним та інженерно - технічним працівникам, зайнятим у вугільній (сланцевій) промисловості і на гірничих роботах по будівництву (реконструкції) вугільних (сланцевих) шахт і розрізів. Одночасно підвищуються тарифні ставки і посадові оклади працівникам технологічного залізничного й автомобільного транспорту у вугільній (сланцевій) промисловості, а також працівникам воєнізованих гірничорятувальних частин і районних гірничо - технічних інспекцій Держгіртехнагляду СРСР, які обслуговують вугільні (сланцеві) шахти і розрізи.

Підвищення тарифних ставок і посадових окладів намічається здійснити в Донецькому, Кузнецькому, Карагандинському, Екібастузькому і Печорському вугільних басейнах в I кварталі 1982 року. В інших районах країни строки запровадження нових тарифних ставок і посадових окладів будуть передбачені в плані на 1983 рік.

Одночасно з підвищенням тарифних ставок і посадових окладів мається на увазі припинити встановлення додаткових завдань по видобуванню вугілля. Прийнятою постановою встановлено межі максимальних розмірів премій, що виплачуються робітникам з фонду заробітної плати, а також керівним та інженерно-технічним працівникам (за винятком гірничих майстрів, майстрів, старших майстрів, начальників змін і дільниць та інших інженерно-технічних працівників дільниць) — з фонду матеріального заохочення за основні результати господарської діяльності.

Державному комітету СРСР по праці і соціальних питаннях спільно з Держпланом СРСР, Міністерством фінансів СРСР, ВЦРПС і з участю Міністерства вугільної промисловості СРСР і Міністерства паливної промисловості РРФСР доручено внести в Раду Міністрів СРСР пропозиції про конкретні розміри тарифних ставок і посадових окладів працівників, а також про зміну інших умов оплати їх праці.

Міністерствам СРСР і Радам Міністрів союзних республік, виробничим об'єднанням (підприємствам) і організаціям вугільної (сланцевої) промисловості і шахтного будівництва запропоновано:

посилити матеріальну зацікавленість працівників у збільшенні обсягу видобутку і збагачення вугілля і сланцю, поліпшенні його якості, підвищенні ефективності виробництва, своєчасному введенні в експлуатацію нових шахт і розрізів і освоєнні їх проектних потужностей, більш раціональному використанні трудових ресурсів і зміцненні трудової дисципліни;

поліпшити стан організації і нормування праці, для чого широко впроваджувати на підприємствах агрегатні норми виробітку, які забезпечують матеріальну заінтересованість робітників у більш повному використанні гірничої техніки з меншою чисельністю персоналу, а також нормовані завдання для почасових робітників;

забезпечити підготовку робітників широкого профілю з тим, щоб створити додаткові умови для підвищення ефективності бригадної форми організації і стимулювання праці на основі широкої взаємозамінюваності членів бригад і більш повного використання їх робочого часу;

переглянути і ввести одночасно з підвищенням тарифних ставок і посадових окладів нові положення про преміювання працівників, що забезпечують посилення їх матеріальної заінтересованості в прийнятті і виконанні напружених планових завдань і найбільш ефективному використанні ресурсів.

Партійним, радянським, профспілковим і комсомольським організаціям, міністерствам і відомствам, керівникам об'єднань, підприємств і організацій доручено розгорнути масово - політичну роботу по роз'ясненню значення заходів, що проводяться відповідно до цієї постанови, і забезпечити з широкою участю робітників, інженерно - технічних працівників і службовців підготовку до запровадження нових умов оплати праці і на цій основі успішне виконання і перевиконання завдань одинадцятої п'ятирічки.

Почесний шахтар



Немало яскравих сторінок у трудовій біографії гірника-ветерана В. О. Терно. Все свідоме життя він присвятив праці у вугільній промисловості. Під час Великої Вітчизняної війни із зброєю в руках захищав від ворога Вітчизну. Має ряд бойових нагород.

Пізніше до них приєдналися трудові відзнаки. Це знаки «Шахтарська слава» II і III ступенів, «Почесний шахтар», «Майстер-механізатор». Вони увінчують його багатолітню самовіддану працю. Кілька років тому гірники шахти «Світлопільська» з почестями проводжали Віталія Опанасовича на заслужений відпочинок. Та ветеран знову вернувся в шахтарську сім'ю, нині працює слюсарем по монтажу і демонтажу механізованих лав, передає свій досвід молодим робітникам. Крім того, В. Терно виконує громадську роботу, він член центральної групи народного контролю виробничого об'єднання «Олександріявугілля».

На знімку: В. О. ТЕРНО з онуком Сергієм.

Текст і фото Р. Грановського.

ТВАРИННИЦТВО — УДАРНИЙ ФРОНТ

Підсумки роботи працівників тваринницьких ферм району за вісім місяців 1981 року

Ефективність плюс якість

Це залежить від усіх

Прибуток у значній мірі залежить від якості продукції. Про це переконливо свідчить приклад кінзаводу. Господарство продає державі молоко жирністю 3,9 процента і йому додатково зараховано продукції в перерахунку на базисну жирність 570 центнерів на суму понад 11 тисяч карбованців.

Добре потрудились тваринники кінзаводу і в серпні. Господарство продавало державі молоко лише першого сорту.

По району порівняно з відповідним періодом минулого року молока першого сорту продано на 5,5 процента більше. Поліпшено якість молочної продукції в колгоспах імені Свердлова, «Червоний прапор», в радгоспі імені Гагаріна та інших.

У вересні, наприклад, по 91—97 процентів першосортного молока продали державі колгоспи «Червоний прапор», імені Калініна, «Ленінським шляхом», радгосп імені Гагаріна.

Проте по району ще низька жирність молока — лише 3,3 процента. Через це господарствам не зараховано 15680 центнерів продукції, на виробництво і перевезення якої затрачено чималі кошти. З цих причин по району недоодержано більше 402 тисяч карбованців прибутку.

Особливо великі збитки в колгоспах «Прогрес», імені Леніна, «Перемога», імені Фрунзе та імені Шевченка. За вісім місяців від реалізації молока з малим вмістом жиру ці господарства недоодержали по 47—30 тисяч карбованців. А в Шарівському бурякорадгоспі збитки перевищують 52 тисячі карбованців.

Відомо, що держава вище оплачує за охолоджене молоко. Господарства району повинні продавати 30 процентів охолодженої продукції. За вісім місяців його продано тільки 5 процентів від загальної кількості реалізованого.

Холодильні установки є в одинадцяти господарствах, але працюють вони тільки в шести колгоспах та радгоспах. Колгосп імені Свердлова, наприклад, продав за вісім місяців 3451 центнер охолодженого молока, колгосп «Ленінським шляхом» — 2602, радгосп цукрокомбінату — 1316. Тим часом у колгоспах імені Димитрова, імені Кірова, імені Калініна та імені Леніна холодильні установки не використовують.

З початку року більшості господарствам було повернуто понад 800 центнерів неякісного молока і від цього мають понад 13 тисяч карбованців збитків.

Через допущену безгосподарність та безконтрольність, послаблення боротьби за високу якість вироблюваного молока по району недоодержано від реалізації понад 422 тисячі карбованців, що на 48,5 тисячі карбованців більше, ніж торік.

Рентабельність дійного стада можна підвищити на кожній фермі при умові, коли всюди буде наведено належний санітарний стан, коли кожний працівник прийметься почуттям відповідальності за те, щоб виробляти і продавати державі тільки першосортну з високим вмістом жиру продукцію.

Л. ЖАБОТЕНКО,
інспектор по заготівлі і якості сільгосппродуктів.

Виробництво молока, м'яса, яєць

ДАНІ РАЙОННОГО ІНФОРМАЦІЙНО-ОБЧИСЛЮВАЛЬНОГО ЦЕНТРУ ЗА СТАНОМ НА 1 ВЕРЕСНЯ 1981 РОКУ.

(Перша графа — надоєно молока в кілограмах від корови, друга — вироблено молока в центнерах на сто гектарів угідь, третя — реалізовано м'яса в центнерах на сто гектарів угідь, четверта — одержано яєць на сто гектарів зернових, п'ята — одержано яєць від кожної курки-несучки):

«Заповіт Леніна»	2118	103	217	1743	4
«Прогрес»	1750	223	23	—	—
«Прапор комунізму»	1481	304	30	3361	95
«Україна»	1431	151	43	2589	73
ім. В. Ульянова	1355	249	38	160235	90
ім. Петровського	1335	145	55	5311	94
ім. Леніна	1330	261	30	46808	53
«Червоний прапор»	1286	269	26	3936	79
«Ленінським шляхом»	1244	266	34	23849	96
«Росія»	1243	147	58	2672	98
ім. Шевченка	1173	82	8	—	—
ім. Енгельса	1126	89	17	4431	82
«Перемога»	1024	208	15	9227	101
ім. Карла Маркса	944	185	11	—	—
ім. Фрунзе	907	175	15	1218	63
ім. Свердлова	897	187	18	11458	115
ім. Димитрова	877	173	15	—	—
ім. Калініна	848	156	11	2114	60
ім. Кірова	835	137	9	11658	37
По колгоспах	**1152**	**182**	**33**	**17056**	**79**
РАДГОСПИ					
Цукрокомбінат	2078	430	72	—	—
Кінзавод	1832	240	16	—	—
«Шарівський»	1607	320	56	—	—
ім. Гагаріна	1356	327	34	6867	59
«Більшовик»	1182	215	99	2526	63
Радгосп-технікум	1058	217	31	36225	95
По району	**1223**	**201**	**35**	**15641**	**80**

Як працювали тваринники району протягом минулих восьми місяців? Щоб краще уявити стан справ, порівняємо деякі показники з даними за відповідний період минулого року.

Треба відверто сказати, що ці порівняння не на користь керівників і спеціалістів ряду господарств. Торік колгоспи «Росія» та імені Енгельса за вісім місяців по надоях молока від кожної корови посідали в районі четверте і п'яте місця, а нині перемістились на 10 і 12. Надій молока від кожної корови зменшився відповідно на 388 і 446 кілограмів.

Керівники та спеціалісти всю вину складають на слабку кормову базу. Та справа не тільки в кормах. Торік за вісім місяців у колгоспі імені Енгельса мали по 63 телят на кожні сто корів, а нині — 31. Виходить, що на кожні сто корів у господарстві 69 нерозтелених або ялових тварин. Чи можна після цього сподіватись на підвищення продуктивності дійного стада?

Не краще становище і в колгоспі «Росія».

Це свідчить про низький рівень зоотехнічної роботи, про незадовільний стан справ на пунктах штучного осіменіння тварин. На жаль, керівники та спеціалісти згаданих господарств не вживають заходів, щоб ліквідувати такі недоліки.

Подібне спостерігається і в колгоспах імені Кірова, імені Свердлова, імені Фрунзе та ряді інших. Загалом по району приплід телят зменшився проти відповідного періоду минулого року на 4 проценти.

Зменшився по району порівняно з відповідним періодом минулого року приплід поросят та ягнят.

Не всі господарства впоралися з планом відтворення поголів'я великої рогатої худоби, свиней та овець. Не виконали плану наявності великої рогатої худоби в колгоспах «Заповіт Леніна» та «Прогрес», в Шарівському бурякорадгоспі. Колгосп імені Шевченка план відтворення свиней виконав лише на 49 процентів, колгоспи «Росія», імені Димитрова, імені Петровського, «Україна», імені Калініна, імені Свердлова та Шарівський бурякорадгосп — на 82—94 проценти.

Все це негативно впливає на хід виконання планів виробництва продуктів тваринництва. План трьох кварталів по виробництву молока район виконав лише на 70 процентів. Особливо багато продукції заборгували колгоспи імені Калініна, імені Свердлова, імені Димитрова, імені Фрунзе, імені Кірова та імені Карла Маркса, які виконали план трьох кварталів по виробництву молока на 53—58 процентів.

Торік за вісім місяців на кожні сто гектарів угідь по району було реалізовано по 42 центнери м'яса, а нинішнього року — лише по 35. А кінзавод колгоспи імені Кірова імені Карла Маркса, імені Калініна, «Україна» та ряд інших реалізували план всього на 35—47 процентів.

До плану по району не додано понад 3,8 мільйона яєць. Основними боржниками залишились колгоспи імені Леніна, імені Кірова та імені Володимира Ульянова, які спеціалізуються на виробництві яєць.

Незабаром громадську худобу буде переведено на стійлове утримання. Слід всю увагу зосередити на тому, щоб не допустити зниження її продуктивності під час зимівлі.



Емілія Григорівна КРІЛЬ працює на дорощуванні поросят на свинокомплексі колгоспу «Росія». Доглядає 250 тварин. Всі вони добре розвиваються.

Е. Г. Кріль у вільні від роботи години вивчає досвід передовиків свинарства.

Фото Р. Грановського.

У нас і в сусідів

Дані за станом на 1 вересня 1981 р.

ПЕТРІВСЬКИЙ РАЙОН		ОЛЕКСАНДРІЙСЬКИЙ РАЙОН
1464	Надоєно молока в кілограмах від кожної корови	1223
209	Вироблено молока в центнерах на сто гектарів угідь	201
42	Реалізовано м'яса в центнерах на сто гектарів угідь	35
16632	Одержано яєць на сто гектарів зернових	15641
85	Одержано яєць від кожної курки-несучки	80

ПРОДАНО ДЕРЖАВІ
в процентах до завдання трьох кварталів

82	молока	62
74	м'яса	63
88	яєць	75

ЇЇ ВНЕСОК

Два роки тому Зоя Микитівна Андрющенко закінчила курси техніків-тваринників і повернулась на свою четверту молочнотоварну ферму, де довгий час працювала дояркою. Правління колгоспу довірило їй важливу ділянку роботи.

Ялова корова — збиток для господарства, це добре розуміє технік. А їй же не одну корову довіряють, а ціле стадо.

Молодий спеціаліст поринула в роботу всією душею. Щодня вона тричі обходить ферму. Пильно стежить за поведінкою тварин, роз'яснює дояркам, яке значення має вчасне парування корів. Успіх не забарився. Минулого року, наприклад, по фермі на сто корів було одержано 90 телят.

Нинішнього року техніктваринник бореться за те, щоб мати по сто телят на кожні сто корів. І треба сказати, що З. М. Андрющенко близька до мети.

Четверта молочнотоварна ферма колгоспу «Прогрес» утримує першість по надоях молока. Її колектив — володар перехідного Червоного прапора партійного комітету, правління колгоспу, успішно виконує державні плани по продажу продукції. До цього трудового успіху доклала зусилля і техніктваринник Зоя Микитівна.

Г. ФІЛАТОВ,
колгоспник.

Допомагають трудящі

Колгоспи та радгоспи району передали населенню по договорах на дорощування та відгодівлю на м'ясо 1197 тварин молодняка великої рогатої худоби та 1235 поросят.

По 120—200 тварин в такий спосіб дорощують трудівники колгоспів імені Фрунзе та імені Леніна, радгоспу цукрокомбінату та Шарівського бурякорадгоспу.

В. ЛИСИЦЯ.

ЛЕНІНСЬКИЙ ПРАПОР
2 стор. 16 вересня 1981 р.

Партійне життя: звіти і вибори

СИЛА КОЛЕКТИВУ—В ОРГАНІЗОВАНОСТІ

З почуттям виконаного обов'язку зібралися комуністи Семенівського заводу гірського воску на звітно-виборні збори. Звітуючи про роботу бюро, секретар його С. П. Родіонов доповів, що колектив вуглехіміків під керівництвом партійної організації успішно справився з завданнями десятої п'ятирічки, гідно ніс передз'їздівську трудову вахту і нині наполегливо працює над втіленням в життя накреслень XXVI з'їзду партії.

Борючись за дострокове виконання соціалістичних зобов'язань першого року п'ятирічки та гідну зустріч 64-ї річниці Великого Жовтня, колектив значно випереджає виробничі графіки. Додатково до восьмимісячного плану вироблено 70 тонн гірського воску, 1226 тонн вуглелужних реагентів, продуктивність праці зросла на 3,4 процента.

Партійна організація та комітет профспілки приділяли належну увагу соціалістичному змаганню колективів підрозділів. Систематично підбивалися підсумки його, винагороджувалися переможці, присвоювалося звання кращого за професією.

З метою успішного виконання рішень партійного з'їзду партбюро розробило конкретні організаційно - політичні заходи на перспективу. Вони спрямовані на дальший розвиток творчої активності трудящих, широке використання передового досвіду, підвищення ефективності і якості роботи. Заходи, як доповів секретар партбюро, в основному виконуються.

Злагоджено працює ідеологічний актив: лектори, пропагандисти, політінформатори та агітатори провели значну роботу по пропаганді і вивченню матеріалів партійного форуму. Із змістовними лекціями і бесідами в колективі виступають Б. І. Шнапер, В. П. Злобін, В. І. Криско, О. І. Яковенко, О. М. Лиженко, П. В. Ткаченко та інші.

На заводі закінчується робота по впровадженню комплексної системи управління якістю, поліпшується нормування праці.

Партійне бюро здійснювало контроль за діяльністю комуністів. На обговорення засідань бюро та зборів виносилися звіти окремих керівників служб та громадських організацій. Звітували, зокрема, голова завкому профспілки М. М. Підгорний, голова первинної організації товариства «Знання» П. В. Ткаченко, заступники директора заводу В. І. Гамаюнов та В. К. Мірошниченко.

Були проаналізовані критичні зауваження і пропозиції, висловлені комуністами на попередніх звітно-виборних зборах, складено заходи, про виконання яких регулярно інформувалися члени КПРС.

На протязі звітного періоду партбюро подавало допомогу низовим партосередкам та комітету профспілки, проводило спільні засідання з місцевкомом, адміністрацією і комітетом комсомолу. Це приносило позитивні наслідки в політичній та господарській діяльності.

В минулому навчальному році політичним та економічним навчанням були охоплені практично всі заводчани. Заняття у всіх ланках проводили регулярно і на належному ідейно - політичному рівні. Всі пропагандисти працювали за особистими творчими планами.

Як доповідач, так і виступаючі критично підходили до того, що зроблено парторганізацією за звітний період. Відзначаючи позитивне в роботі, вони наголошували на недоліках, які необхідно ближчим часом усунути. Справедливо вказувалося, що партійне бюро та цехові партосередки мало приділяли уваги відбору і підготовці до прийому в партію передових виробничників. Не все гаразд і з розстановкою комуністів у виробничих підрозділах. Так, на виробництві вуглелужних реагентів працює лише два члени КПРС.

Треба добиватися, щоб кожне рішення партзборів, кожне доручення комуністи виконували сумлінно й у визначені строки.

Партійна організація повинна більше приділяти уваги зміцненню трудової дисципліни. А випадки порушень її траплялися, особливо в будівельному підрозділі, очолюваному В. К. Мірошниченком.

Не все зроблено і по керівництву комсомолом. Мало турботи виявив комітет комсомолу про підготовку молодих виробничників до вступу в партію.

Потребує поновлення наочна агітація. Вона повинна бути бойовою, наступальною. Про це слід подбати партійному бюро.

В обговоренні звітної доповіді взяли участь змінний інженер, секретар цехової парторганізації С. А. Одинцов, начальник виробництва вуглелужних реагентів В. П. Пащенко, електрослюсар А. І. Власенко, голова завкому профспілки М. М. Підгорний, електрослюсар П. Т. Дибець, старший інженер-технолог П. В. Ткаченко, апаратник В. В. Калатай, шофер, партгрупорг М. Ф. Шевченко, майстер дільниці І. П. Бабенко, електрослюсар В. І. Ковальов, директор заводу Б. І. Шнапер.

У своїх виступах промовці висловили ряд зауважень, спрямованих на поліпшення роботи партійної організації та колективу підприємства.

Збори прийняли відповідне рішення і обрали новий склад партбюро.

В роботі зборів взяла участь і виступила з промовою другий секретар міськкому Компартії України С. А. Балаянц.

С. ЩЕРБИНЕНКО.



Комуніст Віктор Антонович Голик токар 5 розряду механоскладального цеху ремонтно-механічного заводу «Укрремтресту». На виготовленні деталей для стрічкового транспортера змінні завдання виконує на 110 процентів. Йому присвоєно звання «Кращий за професією». В громадській роботі бере активну участь. Він секретар комсомольської організації цеху.

На знімку: В. А. ГОЛИК.
Фото М. Пальчика.

На міжнародні теми

Форум британських профспілок

В англійському курортному місті Блекпулі цього тижня відбувся черговий з'їзд Британського конгресу тред-юніонів. Робота з'їзду, дискусії, які пройшли на ньому, і прийняті ним рішення показали, що БКТ рішуче виступає проти антинародної внутрішньої і зовнішньої політики уряду консерваторів. Більш як дворічне хазяйнування в країні уряду торі привело в повний розлад її економіку. Різке скорочення капіталовкладень у націоналізовані галузі промисловості, політика «жорсткої економіки» посилили економічну кризу, значно збільшили армію «зайвих людей». Кількість безробітних за час правління консерваторів подвоїлась, і нині, за офіційними даними, становить 3 мільйони чоловік, а насправді вже значно перевищила чотири мільйони. Це — рекордний рівень за останні півстоліття. Обсяг житлового будівництва впав до найнижчого рівня за весь післявоєнний час. Різко скоротились асигнування на соціальні потреби. Голова лейбористської партії А. Кітсон, виступаючи с трибуни з'їзду, порівняв економічну і соціальну політику уряду торі з «нейтронною бомбою», яка руйнує життя трудового народу, залишаючи в той же час незайманими величезні імперії багатонаціональних корпорацій.

Не дивно, що все це призвело до масових заворушень в англійських містах, для придушення яких уряд «залізної леді» пустив у хід поліцейський кнйок. Як свідчать опити громадськості, жоден англійський прем'єр після війни не був таким непопулярним, як М. Тетчер.

На рішучий опір профспілок наштовхнулась здійснювана урядом торі політика наступу на життєвий рівень і права робітничого класу. З'їзд прийняв резолюції, що закликають генраду БКТ розгорнути широку кампанію за скасування антиробітничого законодавства, а також за вихід Англії з «Спільного ринку», участь в якому лягає великим тягарем на бюджет країни.

Одну з головних причин загострення економічних проблем британські тред-юніони бачать у зв'язаній з великими витратами гонці озброєнь і мілітаристському курсі уряду Тетчер, який слухняно йде у фарватері політики Вашінгтона. Він дав згоду на розміщення в Англії американських крилатих ракет, вирішив переозброїти англійський підводний флот ракетами «Трайдент». Рішуче засуджуючи цей курс, британські профспілки заявляють: «Безпека народів Європи, як і збереження миру на землі, можуть бути гарантовані тільки з допомогою роззброєння».

В. СЄРОВ,
оглядач ТАРС.

Ефективність плюс якість

Втраченого часу не вернеш

Загальні показники роботи колективу електромеханічного заводу не викликають стурбованості. З місяця в місяць виконуються плани по реалізації продукції, понад 60 процентів виробів ідуть зі Знаком якості.

Однак за справною цифрою криється ряд недоліків. Турбує стан трудової дисципліни в колективах деяких цехів, змін і бригад, неефективне використання робочого часу, особливо в другу зміну. За годину-півтори до закінчення її на прохідну вже йдуть десятки людей, а чимало їх поспішають додому через «лази» в паркані.

Не раз і не два працівники позавідомчої охорони усно і письмово повідомляли в партком і завком профспілки про ці прикрі факти, але, на жаль, рішучих заходів там не вживають. Про яку ефективність роботи можна говорити, наприклад, у цеху по випуску товарів масового споживання, коли часто-густо робітники тут у другу зміну працюють по 4—5 годин? Їх не завантажують, не контролюють виконання змінних завдань. Люди звідси направляються до прохідної вже о 9 годині вечора, тобто за дві години до кінця зміни.

Передчасно залишають свої робочі місця працівники корпусу магнітних пускачів. Трудиться тут здебільшого молодь. Якось я запропонував секретарю комітету комсомолу заводу С. М. Кожі провести разом із штабом «Комсомольського прожектора» рейд по використанню робочого часу в другу зміну. Семен Миколайович підтримав цю пропозицію. Але далі слів справа не просунулася. А жаль, що прожектористи обходять таке важливе питання, не цікавляться станом трудової дисципліни в комсомольсько-молодіжних колективах.

Між тим відомі факти, що в другу зміну молоді робітники не тільки працюють, як мокре горить, або передчасно ідуть додому, а й влаштовують випивки. Наслідки такої роботи, м'яко кажучи, не радісні. Наприклад, у тому ж цеху по випуску товарів для населення, про який згадувалося вище, допускають багато браку. В корпусі магнітних пускачів окремі робітники вдаються до крадіжок.

Прикро, що негативні факти тут стараються прикрити, мовляв, навіщо виносити сміття з хати. Навколо порушників дисципліни не створено атмосфери нетерпимості. Ось тому й почуваються вони себе привільно. Чому саме в другу зміну трапляється більше порушень? На мій погляд, тому що люди недостатньо завантажені роботою, відсутній належний контроль з боку начальників цехів, майстрів, бригадирів.

Не можна сказати, що всюди так. Наприклад, у складальних цехах, де начальниками О. Ф. Клевак та А. І. Дяченко, як в першу, так і в другу зміну робітники раціонально використовують час. Не випадково цехи діють ритмічно, звідси за графіком надходить продукція. Саме тут найбільша кількість виробів атестована Знаком якості. Цехові партійні, комсомольські і профспілкові організації розглядають кожен випадок порушення дисципліни як надзвичайну подію, дають належну оцінку.

Не випадково також, що ці колективи частіше інших виходять переможцями змагання. Взірцем комуністичного ставлення до праці може служити робота колективу майстра Л. К. Терещенко. Тут в бригадах не допускають випадків запізнень на зміну чи передчасного уходу додому. Та чи інша бригада несе колективну відповідальність за дисципліну кожного. Цей досвід варто поширити на всі колективи.

На зборах, нарадах, засіданнях на підприємстві ведуть багато розмов про трудову дисципліну, використання робочого часу, підвищення ефективності і якості роботи. З цього приводу виходять накази дирекції, приймає рішення завком профспілки. Але чому ж не зменшується кількість порушень, чому, як і раніше, люди передчасно йдуть із зміни?

Тому, що в постановці виховної роботи є чимало упущень, відсутній контроль і перевірка виконання накреслених заходів. Не видно також активної діяльності «Комсомольського прожектора», народних контролерів, рад профілактики правопорушень та інших громадських організацій.

Трудову дисципліну треба кріпити щоденно спільними зусиллями.

К. БИЧОК,

Листи наших читачів

Подвигові захисників столиці

Славною сторінкою в історію нашої держави ввійшла перемога радянських військ під Москвою у Великій Вітчизняній війні. В серцях москвичів, як і всіх радянських людей, назавжди залишаться ті, хто відстояв столицю нашої Батьківщини від ворога.

Новим виявом світлої пам'яті загиблих у боротьбі за честь, свободу і незалежність Вітчизни, безмежної відданості справі Комуністичної партії, яскравим свідченням високої політичної і трудової активності стала патріотична ініціатива москвичів. Вони виступили з закликом провести 5 грудня комуністичний суботник на честь 40-річчя розгрому німецько - фашистських військ під Москвою. На зборах, що відбулись 10 вересня, представники колективів підприємств і організацій столиці обговорили пропозиції ініціаторів — робітників і службовців передових підприємств Москви.

Учасники зборів, одностайно підтримавши ініціативу передових колективів, звернулись до всіх москвичів із закликом взяти активну участь у суботнику, працювати цього дня з максимальною ефективністю, на зекономлених енергетичних ресурсах випускати продукцію тільки високої якості.

(ТАРС).



Музей космонавтики середньої школи № 17 користується широким авторитетом у школярів. В ньому зібрано багато експонатів про розвиток космосу, про нашого земляка, двічі Героя Радянського Союзу космонавта Л. І. Попова.

Леонід Іванович під час перебування в Олександрії подарував музею з автографами книжку «Космічна співдружність», рукавичку, яка побувала в космосі, прапорці тощо. Перед вами один із стендів музею.

Фото Д. Секретарюка.

„Сонячний“ приймає гостей

Репортаж

Ще не минуло й року, як стали до ладу ясла-садок № 2 електромеханічного заводу, а вже кілька разів працівники інших дошкільних закладів міста збиралися тут, щоб запозичити досвід роботи. Ось і цього разу ясла-садок «Сонячний» гостинно приймав завідуючих та методистів дошкільних закладів міста.

Завідуюча Тамара Петрівна Кисільова знайомить з дитячим садком. Відвідувачів приємно вразила велика кількість необхідних пе́дагогічних посібників, іграшок, художньо оформлені іграшкові куточки.

Заступник директора електромеханічного заводу по побуту М. Г. Костенко розповіла, що адміністрація заводу значну увагу приділяє дитячим дошкільним закладам. Два дитсадки не задовольняють запитів працівників підприємства на влаштування дітей. Тому дирекція заводу ставить питання про будівництво третього, теж на 320 місць.

— Все, що ви тут бачите, зроблено силами батьків та працівників ясел-садка. Батьки брали активну участь у спорудженні приміщення і в його оформленні. Дирекція заводу постійно дбає про створення нормальних умов для життя, розвитку дітей. Адже це наша зміна, наше майбутнє, — говорить М. Г. Костенко.

Вихователь підготовчої групи Г. П. Дєдова захоплююче, цікаво розповіла про діяльність письменника Корнія Чуковського, а її вихованці показали його оперу «Муха-Цокотуха».

Гості оглянули також виставку квітів. Найбільше їм сподобалась композиція «Цвіти, як у лузі калина, моя рідна Україна».

Досвідом своєї роботи, на прохання гостинних господарів, поділилися й гості. Завідуюча яслами-садком № 35 А. А. Голуб'ятникова у своєму виступі докладно зупинилася на ролі керівника дитячої установи.

Завідуюча яслами-садком № 33 Л. Ф. Кострубань розповіла, як очолюваний нею колектив будує роботу з вихованцями в світлі вимог XXVI з'їзду КПРС.

Про морально-етичне виховання дітей говорила завідуюча яслами - садком № 19 А. А. Самінська. Методист ясел-садка № 34 І. А. Кляцька поділилася досвідом роботи по організації ігрової діяльності дітей.

Свої зауваження та пропозиції висловили інспектори по дошкільному вихованню міськвно та об'єднання «Олександріявугілля» В. Ф. Дедул, Л. П. Єрьоміна, а також завідуючі дошкільних закладів В. Є. Мартиняк, Т. Р. Ткачова, В. Ф. Карабовська.

З. ОЗДОБА.

Рейд

Активніше втручатися в життя

Красиве наше селище Димитрово. В теплу пору року воно потопає в зелені. На вулицях — фруктові дерева, квітники.

Благоустрій селища в значній мірі залежить від активної роботи членів квартальних комітетів. В індивідуальному секторі селища функціонує 10 квартальних комітетів. Вони виконують значний обсяг робіт по благоустрою території кварталів, постійно ведуть виховну та роз'яснювальну роботу серед населення.

Виконком селищної Ради народних депутатів велику увагу приділяє підбору голів та членів квартальних комітетів. Це переважно ветерани війни і праці, комуністи, авторитетні люди. Вони слідкують за дотриманням громадянами паспортного режиму, ведуть облік поголів'я худоби, борються з порушеннями громадського правопорядку, дармоїдством, пияцтвом.

Добре поставлена робота в третьому та восьмому кварталах, де комітети очолюють І. М. Міщуровський та Герой Соціалістичної Праці Д. О. Бєлолапотков. В цих кварталах проводяться сходки громадян, в Ленінському комуністичному суботнику активну участь взяли пенсіонери та домогосподарки.

В зразковому стані утримують подвір'я та прилеглі частини вулиць І. Паламарчук, Р. Ольшевська, П. Гаращенко, А. Коваленко, М. Шевченко, С. Золотар, К. Чорноказ та інші.

Однак в роботі квартальних комітетів є й прикрі недоліки. Їх робота не планується. Не організовано соціалістичного змагання на кращий квартал, кращу вулицю. Не на всіх кварталах проходять сходки громадян.

Члени квартальних комітетів, депутати недостатньо ведуть виховну роботу з молодими сім'ями. Тим часом інколи ще зустрічаються й прикрощі. Так, в кварталі № 2 по вулиці Кірова лише в цьому році розпалося три молодих сім'ї. А якби члени квартального комітету, люди з великим життєвим досвідом, вчасно звернули увагу на ці сім'ї, тактовно провели бесіди з подружжями, можливо, цього б і не трапилося.

На сходках не обговорюються рішення вищестоящих органів по благоустрою міста і селища, тому не всі громадяни їх виконують. Недбайливі господарі систематично викидають на вулицю сміття. Найчастіше порушують санітарний порядок мешканці вулиць імені Кірова, імені Шевченка, імені Горького.

Не всі квартальні комітети підтримують належні зв'язки з загальноосвітніми школами. А учні могли б взяти шефство над квітниками, організувати свято вулиці, регулярно проводити рейди по перевірці санітарного стану вулиці, кварталу, двору тощо.

Квартальні комітети — це органи самоврядування, які повинні відіграти велику роль в моральному і політичному вихованні населення, в збереженні навколишнього середовища. Отже, необхідно повсюди активізувати їх роботу.

Г. ГОРОБЕЦЬ, Н. ЩЕРБОВА, П. ФОМІЧОВ — чергові громадської приймальні редакції газети «Ленінський прапор» в селищі Димитрово.

На голубому екрані

П'ЯТНИЦЯ, 18 ВЕРЕСНЯ

8.00 Програма «Час».
8.40 Гімнастика.
9.05 Відгукніться, сурмачі!
9.35 Г. Нікітін. «Зал чекання». Телевистава.
10.50 Концерт майстрів мистецтв Кабардино - Балкарської АРСР.
11.15 Документальний фільм «Їх чекає театр». По закінченні — Новини.
14.30 Новини.
14.50 Твій труд — твоя висота. Кінопрограма.
16.10 Д. Шостакович. Симфонія № 6.
16.45 Підмосковні зустрічі.
17.15 Концерт ансамблю скрипалів «Рига» Центрального Будинку культури профспілок Латвійської РСР.
17.35 В гостях у казки. Прем'єра художнього телефільму «Нові пригоди Мурашки і Блохи». Частина 2.
18.45 Сьогодні у світі.
19.00 Життя науки.
19.30 Концерт народного артиста СРСР Б. Штоколова і Російського народного оркестру ім. В. Андрєєва. (21.00 Програма «Час»).
22.25 Сьогодні у світі.
22.40 Чемпіонат СРСР з художньої гімнастики.

СУБОТА, 19 ВЕРЕСНЯ

8.00 Програма «Час».
8.40 Гімнастика.
9.05 Виступ оркестру народних інструментів «Російські візерунки».
9.35 Для вас, батьки.
10.05 Ради і життя.
10.35 Г. Гендель. Концерт для арфи з оркестром.
10.45 Поезія. С. Кірсанов. До 75-річчя з дня народження.
11.30 38-й тираж «Спортлото».
11.40 Це ви можете.
12.25 До Дня працівника лісу. Нарис.
13.00 Веселка. IV Міжнародний фестиваль телепрограм народної творчості: «Танці Мексіки» (Мексіка).
13.30 Ветерани в строю. До 25-річчя Радянського комітету ветеранів війни.
14.30 Новини.
14.45 Фільм для дітей «Мушкетери 4 «А».
15.25 Книги — вісники дружби. Про III Московську міжнародну книжкову виставку - ярмарок.
16.10 У світі тварин.
17.10 Бесіда політичного оглядача В. Бекетова.
17.40 На арені цирку.
18.25 «Тепленьке місце». Прем'єра фільму-вистави Малого театру Союзу РСР.
21.00 Програма «Час».
21.35 Заспіваймо, друзі! По закінченні — Новини.

Редактор
Х. СОКОЛОВСЬКИЙ.

Оголошення, довідки

Олександрійський загальнотехнічний факультет Дніпропетровського ордена Трудового Червоного Прапора гірничого інституту ім. Артема

ОГОЛОШУЄ ПРИЙОМ

на 8-місячні вечірні підготовчі курси осіб з середньою освітою, які бажають вступати до вищого учбового закладу.

Курси діють з 1 жовтня 1981 р. по 10 травня 1982 р. з 18-30 годин.

На курсах передбачається лаконічне викладання дисциплін: математики, фізики та російської (української) мови і літератури, рішення та аналіз типових задач і тем, які протягом ряду останніх років пропонувалися на вступних екзаменах.

Досвідчені педагоги-викладачі курсів допоможуть вам поновити в пам'яті основні положення шкільної програми, привести їх в стрункy систему і спрямувати ваші зусилля на успішну здачу вступних екзаменів.

Для вступу на курси необхідно такі документи:
заяву про прийняття на курси;
документ про середню освіту;
квитанцію про плату за навчання (24 крб.)

ДЕКАНАТ ОЛЕКСАНДРІЙСЬКОГО ОТФ ДГІ.

ОЛЕКСАНДРІЙСЬКІЙ МІЖРАЙБАЗІ КІРОВОГРАДСЬКОЇ ОБЛСПОЖИВСПІЛКИ ПОТРІБНІ НА ПОСТІЙНУ РОБОТУ:

КОМІРНИКИ,
ПРИБИРАЛЬНИЦІ,
ВАНТАЖНИКИ (жінки). Середній місячний заробіток 130—140 крб.,
ВАНТАЖНИКИ (чоловіки). Середній місячний заробіток 170—190 крб.

За довідками звертатися у відділ кадрів на адресу: 317900, м. Олександрія, вул. Куколівське шосе, 20.

АДМІНІСТРАЦІЯ.

ПЛОДОПЕРЕРОБНИЙ КОМПЛЕКС ОЛЕКСАНДРІЙСЬКОЇ РАЙСПОЖИВСПІЛКИ ПРИЙМАЄ ВІД НАСЕЛЕННЯ

в необмеженій кількості:

ГОРОБИНУ ЧЕРВОНУ по ціні 30 коп. за 1 кг на весь період заготовки,
ЯБЛУКА і ГРУШІ свіжі по ціні 25 коп. за 1 кг.

АДМІНІСТРАЦІЯ.

«ЛЕНИНСКОЕ ЗНАМЯ» — орган Александрийских городского и районного комитетов Компартии Украины, городского и районного Советов народных депутатов Кировоградской области (выходит на украинском языке).

АДРЕСА РЕДАКЦІЇ: Індекс 317900, м. Олександрія, вул. Шевченка, 74.

ТЕЛЕФОНИ: редактора — 2-23-45, відділів: партійного життя — 2-24-33, промисловості — 2-36-63, сільського господарства — 2-27-93, відповідального секретаря — 2-35-63 відділу листів — 2-01-43, приймальні — 2-22-32, бухгалтера — 2-27-93.

Олександрійська міська друкарня Кіровоградського облуправління у справах видавництв, поліграфії і книжкової торгівлі. м. Олександрія, вул. Шевченка, 81.
Індекс 62065. Спосіб друку високий. Телефони: 2-31-35, 2-34-70. Тираж 27850. Обсяг 1 друк. арк. Зам. № 6232.

19.IX.81.

ПРОЛЕТАРІ ВСІХ КРАЇН, ЄДНАЙТЕСЯ!

ГАЗЕТА НАГОРОДЖЕНА ПОЧЕСНОЮ ГРАМОТОЮ ПРЕЗИДІЇ ВЕРХОВНОЇ РАДИ УРСР

Ленінський ПРАПОР

ОРГАН ОЛЕКСАНДРІЙСЬКИХ МІСЬКОГО ТА РАЙОННОГО КОМІТЕТІВ КОМПАРТІЇ УКРАЇНИ, МІСЬКОЇ ТА РАЙОННОЇ РАД НАРОДНИХ ДЕПУТАТІВ КІРОВОГРАДСЬКОЇ ОБЛАСТІ

Вересень
18
П'ятниця
1981
№ 150 (9174)
Ціна 2 коп.
Газета виходить у вівторок, середу, п'ятницю, суботу.

ГАЗЕТА ВИДАЄТЬСЯ З 26 БЕРЕЗНЯ 1919 РОКУ

Постійні комісії Рад

В СЕЛИЩІ Пантаївці вже тривалий час не трапляється правопорушень серед населення. В цьому немала заслуга народних депутатів і, зокрема, членів постійної комісії селищної Ради по соціалістичній законності. Очолює її ініціативна і вимоглива людина, заступник директора місцевої середньої школи Т. І. Орел. Вона уміло організовує роботу комісії. Активісти контролюють, як виконуються радянські закони на підприємствах, допомагають виконкому готувати питання на сесії, разом з представниками адміністративних органів та добровільною народною дружиною ведуть профілактичну роботу серед населення.

Переважна більшість постійних комісій місцевих Рад народних депутатів нашого міста і району працює активно. Вони втручаються в повсякденне життя, вивчають і готують питання на розгляд сесій і засідання виконкомів, ведуть організаторську роботу по виконанню рішень, здійснюють контроль за роботою колгоспів, радгоспів, підприємств і установ, своєю діяльністю сприяють розв'язанню завдань, накреслених XXVI з'їздом КПРС.

Заслуговує на увагу робота постійної комісії Червонокам'янської сільської Ради по сільському господарству, якою керує депутат, ветеран праці Г. А. Савченко. Вона проводить перевірки діяльності виробничих підрозділів у місцевому колгоспі, виявляє додаткові резерви і можливості дальшого підвищення ефективності виробництва, заслуховує на своїх засіданнях окремих керівників, дає рекомендації щодо поліпшення господарювання.

Вносять відчутний вклад у зміцнення економіки, поліпшення культурно-побутових умов населення та наведення громадського правопорядку постійні комісії міської Ради по промисловості, транспорту і зв'язку, районної Ради по шляховому будівництву, Димитровської селищної Ради по комунальному господарству, Новопразької селищної Ради по торгівлі і громадському харчуванню.

Однак не всі депутатські формування працюють організовано і ефективно. І винні в тому в першу чергу виконкоми Рад, які недостатньо подають допомогу постійним комісіям.

Слабо діють комісії по сільському господарству в Попельнастівській і Пролетарській сільських Радах. Вони мало допомагають місцевим колгоспам у вирішенні виробничих питань. А між тим, колгоспи імені Шевченка та імені Карла Маркса серйозно відстають по виробництву тваринницької продукції, одержують нижчі, ніж заплановано, врожаї сільськогосподарських культур. Виконкоми згаданих Рад повинні активізувати роботу депутатів, вимагати від них подання практичної допомоги керівникам господарств на місцях.

Важливий обов'язок постійних комісій — контроль і перевірка виконання прийнятих Радою рішень та власних рекомендацій. Адже розмова на сесії чи засіданні виконкому принесе тоді користь, коли вона не залишиться на папері.

Саме до цього зобов'язує постанова ЦК КПРС «Про дальше вдосконалення контролю і перевірки виконання в світлі рішень XXVI з'їзду КПРС». В ній наголошується: «Ради народних депутатів покликані забезпечувати реалізацію наказів виборців, зв'язаних з повсякденними потребами, запитами радянських людей, суворо контролювати виконання радянських законів, планів економічного і соціального розвитку».

Невідкладне завдання місцевих Рад — поліпшувати роботу постійних комісій, підтримувати і розвивати ініціативу народних обранців, добиватися, щоб ці депутатські формування були справжніми помічниками у виконанні завдань одинадцятої п'ятирічки.

ГІДНУ ЗУСТРІЧ — ДНЮ КОНСТИТУЦІЇ СРСР



На знімку: механізатори Василь та Павло ГРИГОР'ЄВИ, шофер комсомолець Микола РАДЗИВІЛО та трактористка член партії Клавдія КОМПАНІЄЦЬ. На збиранні ранніх зернових вони працювали в одному екіпажі і вибороли першість серед жниварів колгоспу «Червоний прапор» — намолотили і доставили на тік понад 8200 центнерів зерна.

Нині Василь збирає своїм комбайном соняшник, Павло працює на мехлопаті — вантажить місцеві добрива на транспорт, М. Радзивіло та К. Компанієць виконують інші роботи.

Трудівники ведуть перед у соціалістичному змаганні і прагнуть День Конституції СРСР ознаменувати новими успіхами у праці.

Фото Р. Грановського.

Ударні темпи

Активно включилися в соціалістичне змагання на честь свята Дня Конституції СРСР трудівники фабрики діаграмних паперів. Колектив цеху друку стрічкових діаграм № 1, який очолює І. О. Панченко, з початку року випустив 950 тисяч квадратних метрів надпланової продукції.

По-ударному трудяться пакувальниця В. І. Кумейко, машиніст перемотувально - різальних машин Є. С. Димарецька, друкар О. І. Федоренко. Свої змінні завдання вони виконують на 120—125 процентів.

В. КАШКАЛДА,
інженер по праці і заробітній платі.

В РАХУНОК ЖОВТНЯ

Добре трудяться гірники шахти «Верболозівська». Виробниче завдання восьми місяців колектив виконав на 104,7 процента. Трудівники видобувної дільниці № 1, якою керує П. С. Сокуренко, впевнено очолюють соціалістичне змагання.

Бригада В. І. Орловського ще 8 вересня рапортувала про закінчення виробничої програми 9 місяців. Зараз видано на-гора у рахунок жовтня 6000 тонн вугілля.

Не відстають від товаришів і робітники дільниці № 4 (начальник С. Б. Тягінко). Прохідницька бригада М. В. Попова в рахунок жовтня пройшла вже 30 погонних метрів гірничих виробок.

Л. БОРИСКІНА.

ПО ПІВТОРИ НОРМИ

Дружно працює бригада формувальників заводу залізобетонних виробів під керівництвом комуніста Марії Прокопівни Колесник. З місяця в місяць цей колектив успішно виконує плани. З початку року формувальники видали 1860 кубометрів різних виробів, що на 32 кубометри більше плану.

Готуючи гідну зустріч Дню Конституції СРСР, члени бригади виконують змінні норми на 130—150 процентів.

Т. ХЕЙФІЦ,
інженер.

Політична інформація

Важливий захід виховання

Вже стало традицією проводити у виробничих колективах вечори політичного інформування. Це — важливий захід виховання трудящих, мобілізації їх на виконання завдань, поставлених XXVI з'їздом КПРС.

На вечорі політінформування в колгоспі імені Шевченка перед трудівниками з лекцією «Сувора економіка, боротьба з втратами — резерв п'ятирічки» виступив перший секретар райкому Компартії України Ю. Г. Петренко. Перед хліборобами і тваринниками колгоспу імені Карла Маркса з такою ж лекцією виступила заступник голови виконкому районної Ради народних депутатів О. І. Молчанова.

На запитання трудящих вичерпні відповіді давали голова районної планової комісії І. С. Задорожнюк, судді районного народного суду В. Г. Горбунов та С. О. Філоненко, голова правління райспоживспілки О. І. Торохтій, директор райпобуткомбінату М. Т. Гончарюк та начальник планово - виробничого відділу цього ж підприємства Р. Д. Пшерадська, заступник головного лікаря центральної районної лікарні В. П. Мироненко, заступник керуючого райсільгосптехнікою В. В. Воробйов, заступник прокурора району О. І. Сітьков та інші.

В. КРУПНИК.

До навчального року

У партійних організаціях цехів і відділів електромеханічного заводу відбулися збори, на яких комуністи, активісти профспілкових та комсомольських організацій обговорили постанову ЦК КПРС «Про дальше удосконалення партійного навчання у світлі рішень XXVI з'їзду КПРС».

Особливу увагу учасники зборів приділили підвищенню ідейно-методичного рівня занять, якості і дієвості політичної освіти, посиленню контролю за навчанням комуністів, організації самостійної роботи над першоджерелами та партійними документами.

М. СТОЛЯРОВ.

Огляд польових робіт

ОСІНЬ КВАПИТЬ

Настала осінь. Пішли дощі. Та в цю пору року у хліборобів ще багато невідкладних турбот.

Як же нині проходять осінні польові роботи в господарствах району?

Сівба озимих. За станом на 17 вересня по району посіяно на зерно і зелений корм 42318 гектарів озимих, що становить 93 проценти до плану. Закінчили засів 16 колгоспів та радгоспів. Проте в ряді господарств допущено зволікання строків закладання основи врожаю наступного року. Колгоспу імені Шевченка, наприклад, ще потрібно посіяти 571 гектар озимих. По 200—580 гектарів лишилось сіяти озимих у колгоспах імені Кірова, імені Карла Маркса, імені Фрунзе та «Перемога».

Збирання буряків. По району цукрову сировину зібрано з 3341 гектара при плані 8228. Швидкими темпами проводять цю роботу у Шарівському бурякорадгоспі. Тут вже викопано корені з 82 процентів площі. На 46—62 проценти впорались з копанням солодких коренів колгоспи «Червоний прапор», «Росія», імені Фрунзе, імені Петровського, радгосп цукрокомбінату.

Повільними темпами збирають цукристі колгоспи «Заповіт Леніна», імені Димитрова, імені Володимира Ульянова, імені Енгельса, «Перемога». За станом на 17 вересня в цих господарствах зібрано всього по 22—34 проценти буряків.

В ряді господарств допускають великий розрив між копанням і вивезенням цукрової сировини. В колгоспі імені Фрунзе, наприклад, лежить у полі понад 2450 тонн коренів. По 500—1100 тонн їх уже нагромадилось на плантаціях у колгоспах імені Володимира Ульянова, «Перемога», імені Леніна, імені Петровського, імені Шевченка та в ін.

Збирання кукурудзи і соняшнику. Дванадцять господарств розпочали збирання кукурудзи на зерно, сім — косять соняшник. Добре організовано ці роботи в колгоспі «Червоний прапор». Тут вже зібрано 118 гектарів кукурудзи та 120 гектарів соняшнику. Бадилля кукурудзи та кошики соняшнику в господарстві силосують. Колгосп почав продаж державі кукурудзи і соняшнику.

Тим часом у більшості господарств досі вичікують з збиранням цих культур.

Осінь квапить хліборобів. Дощі можуть завдати шкоди. Отже, в кожному господарстві потрібно привести в дію всі резерви і прискорити збирання соняшнику, кукурудзи, овочів та інших культур.

ВІДСТАЮЧИХ НЕМАЄ

Вдень і вночі вирує трудове життя на коліях вантажно - транспортного управління виробничого об'єднання «Олександріявугілля». Залізничники прагнуть вчасно постачити і вивезти різноманітні вантажі. Старання й забезпечує успіх. Так, з початку року додатково до плану перевезено 466,5 тисячі тонн народногосподарських вантажів. Завдання по вантажообороту за 8 місяців виконано на 105,3 процента. Значно скорочено простій вагонів.

Серед змін поїзних диспетчерів немає жодної відстаючої.

Л. ЛИТОВЧЕНКО,

Партійне життя: звіти і вибори

На холостих обертах

Результати праці хліборобів і тваринників першого відділка колгоспу «Перемога» невтішні. Значно нижчий, ніж планували, одержали урожай зернових — всього по 21,4 центнера на круг. Надої молока на корову за вісім місяців ледве перевищили тисячу кілограмів.

Отже, нелегко було доповідати на зборах секретарю відділкової парторганізації В. Д. Олійник про роботу за звітний період. Партійна організація, в якій налічується 25 комуністів, працювала на холостих обертах. Вона не повела трудовий колектив на подолання намічених рубежів першого року п'ятирічки.

Парторганізація випустила з поля зору організацію соціалістичного змагання. Внаслідок грубих порушень агротехніки виростили лише по три центнери гороху на 160 гектарах. Неважко підрахувати, які збитки поніс колгосп від такого господарювання.

Недоодержання врожаю негативно позначилося на продуктивності громадської худоби. А на відділку три молочнотоварних і одна свиноферма.

Що можна говорити про соціалістичне змагання і взагалі про виховну роботу серед тваринників МТФ № 1, якою завідує Г. Іванова, коли тут за вісім місяців надоєно лише по 844 кілограми молока на корову.

У колективах механізаторів і тваринників низька трудова дисципліна, спостерігається плинність кадрів у виробничих підрозділах, особливо на молочнотоварних фермах. Керівники ферм не займаються поширенням передового досвіду. Скажімо, доярки Т. Сомкова і В. Саїнчук одержали від кожної корови по 1200 —1250 кілограмів молока, а О. Кокора — тільки по 547. Така строкатість показників не турбує ні керівників, ні комуністів ферми.

В день проведення зборів нам довелося побувати на фермах відділка. Картина там невтішна. На одну ферму привезли надміру подрібненого бадилля кукурудзи, на другій — корови стояли біля порожніх годівниць. Кормів доярки не бережуть, значна частина їх потрапляє в підстилку.

Секретар парторганізації В. Д. Олійник працює зоотехніком - селекціонером. Але вона у доповіді не розповіла про причини низької продуктивності худоби.

Не аналізували стану господарювання і виступаючі на зборах керуючий відділком М. Бец та головний бухгалтер колгоспу П. Димура.

Той факт, що у призначений час на збори прибуло лише три члени КПРС, а зовсім не з'явилося без поважних причин п'ять комуністів, повинен насторожити. На зборах виступило тільки чотири члени КПРС. Це говорить про пасивність, про недостатнє вболівання комуністів за справи в колективі.

Партійне бюро і його секретар В. Д. Олійник не все зробили, щоб навести порядок в осередку. Допускають випадки пияцтва і порушення трудової дисципліни А. Пич, П. Архипов, І. Донченко, але вони досі не понесли покарання за вчинки, несумісні з вимогами Статуту КПРС.

У прийнятому рішенні збори намітили заходи, спрямовані на поліпшення роботи парторганізації, посилення авангардної ролі комуністів на виробництві, розгортання соціалістичного змагання за виконання завдань, поставлених перед колективом відділка. Важливо, щоб партбюро і новообраний секретар посилили контроль за здійсненням власних рішень та партійних доручень. Про це повинен подбати і партком колгоспу, очолюваний М. С. Германом, подати дійову допомогу низовому осередку.

А. ПОНОМАРЕНКО,
позаштатний кореспондент «Ленінського прапора».

З підсобних господарств

Добре організовано закупівлю лишків продуктів тваринництва в населення на території Приютівської селищної Ради. Трудящі продали з особистих підсобних господарств 47 центнерів м'яса та 30 тисяч яєць.

Виконали завдання по закупівлі в населення лишків м'яса Войнівська та Лікарівська сільради.

Трудящі району продали державі за вісім місяців 2265 тисяч яєць. Активно продають лишки продуктів птахівництва жителі сіл, що підпорядковані Дівочепільській, Долинській, Олександрівській, Попельнастівській, Пролетарській сільським Радам.

Л. ЗІКУНОВА.



Дев'ятнадцять років працює водієм в колгоспі імені Шевченка Микола Никонович Кушка. В цьому році під час жнив перевіз 7500 центнерів зерна і зайняв друге місце в соціалістичному змаганні серед водіїв господарства. За трудові успіхи його нагороджено орденом Трудової Слави III ступеня.

На знімку: ударник комуністичної праці шофер М. Н. КУШКА.

За безпеку руху

Нині в первинних організаціях добровільного товариства «Автомотолюбитель» проходять звітно-виборні збори. На них члени товариства одним з головних питань ставлять безпеку дорожнього руху, зміцнення транспортної дисципліни.

Це пов'язано, насамперед, з тим що лише за останні роки значно збільшилася кількість автотранспорту на дорогах. Досить сказати, що нині в районі налічується 1594 легкові автомобілі та 4637 мотоциклів.

З кожним роком зростають ряди членів товариства автомотолюбителів. Нині налічується 1112 авто- і 907 мотолюбителів. Крім того, на обліку в товаристві 20 чоловік, що не мають транспорту, та 750 школярів, які вступили в юнацькі секції автомотолюбителів.

Успішно проводять профілактичну роботу по беззаперечному дотриманню правил руху та уникненню шляхово - транспортних пригод первинні організації сіл Михайлівки, Лозоватки, Лікарівки, де головами М. Ф. Солод, В. Н. Семиволос та М. М. Полтавець.

Проте не скрізь так. В липні цього року завершено обмін талонів громадського попередження. З того часу районна комісія по розгляду порушень на своїх засіданнях розібрала 18 випадків, за які працівники державтоінспекції зробили відмітки в талонах.

Це свідчить про те, що серед членів товариства недостатньо проводиться профілактична робота. Занедбано її, зокрема, в первинних організаціях селищ Приютівки та Нової Праги, де головами П. Г. Гарбузенко та Г. О. Довгий.

Завдання членів товариства полягає в тому, щоб постійно підвищувати майстерність управління транспортними засобами, не допускати шляхово-транспортних пригод, посилити роз'яснювальну роботу в кожній школі з метою попередження дитячого травматизму.

В Користівській середній школі на зборах батьків часто виступають працівники державтоінспекції та товариства автомотолюбителів, розповідають про шляхово-транспортні пригоди та про завдання батьків і дітей по попередженню їх.

Прикро, що зустрічаються деякі власники автомашин, а також мотоциклів без права на управління транспортним засобом. Тому в первинних організаціях необхідно організувати навчальні групи, а працівникам Олександрійського філіалу обласної автошколи проводити з ними заняття.

В. РОЖМАН,
голова районної ради добровільного товариства «Автомотолюбитель».



Чернівецька область. Усі тваринницькі комплекси і птахофабрику Глибоцького району забезпечує кормами «заводського виготовлення» один з найбільших у Чернівецькій області— Глибоцький міжгосподарський комбінат по виробництву кормів. Тут працюють лінії по виготовленню вітамінно-трав'яних гранул, монокормів, комбікормів. Залежно від призначення корми виготовляють за рецептами, складеними співробітниками лабораторії комбінату.

За сім місяців цього року випущено 8,5 тисячі тонн комбікормів при плані 7 тисяч тонн, більш, як 5 тисяч тонн вітамінно-трав'яних гранул і монокормів.

На знімку: в лабораторії комбінату. Зліва направо— лаборант-хімік Н. Я. Ільчук, лаборанти С. Д. Єпурі і О. В. Нимежан.

(Фотохроніка РАТАУ)

Змагання ферм

За дієвість суперництва

Тваринники другої та третьої молочнотоварних ферм колгоспу імені Свердлова працюють в однакових умовах. Худоба в літніх таборах. Корми згодовують тваринам за однаковим раціоном. Тому й показники їх роботи рівнозначні.

Так, за минулі вісім місяців працівники молочнотоварної ферми № 2 надоїли по 823 кілограми молока від корови. А доярки молочнотоварної ферми № 3 — по 822 кілограми. Показники не втішні.

Головна причина низьких надоїв у тому, що керівники колгоспу, зооветспеціалісти не організували серед тваринників дійового соціалістичного змагання. На перший погляд воно існує. Наприклад, на другій фермі в червоному кутку вивішено бюлетень надоїв молока по колгоспу, регулярно заповнюється дошка показників. Біля групи корів доярки Н. В. Лиги вивішено червоний прапорець. Ніна Василівна в серпні вийшла переможцем змагання.

Та якщо принциповіше аналізувати хід трудового суперництва, то помітиш формалізм. Збори тваринників на обох фермах проводяться рідко. Підсумки щоденної роботи доярок не підбиваються.

Завідуюча другою фермою Л. В. Дудук навіть не знає скільки кілограмів молока зобов'язався одержати колектив у цьому році. Вона довго пригадувала, шукала папери, називала цифри 2107, 2150, 2200. А, як пізніше з'ясувалось, колектив доярок зобов'язався в 1981 році надоїти по 2250 кілограмів молока.

Такий же рубіж намітили і їх колеги з третьої ферми. Але виконання зобов'язань нині стоїть під загрозою. На фермах слабка трудова дисципліна. Особливо це стосується працівників молочнотоварної ферми № 3. Так, доярка К. Ковач допускає прогули без поважних причин, пиячить. Доярки М. Сердешна, Т. Крисько, скотарі І. Мамон, В. Павпиш та інші також великі любителі «зеленого змія». Доречно зауважити, що окремі тваринники займаються самогоноварінням. Колишній завфермою П. Артюх не намагався зміцнити трудову дисципліну, а навпаки, підтримував порушників розпорядку дня, п'яниць. Він також здружився з чаркою. З ферми пропивав дерть, халати, молочний посуд та інше.

Нещодавно П. Артюха з роботи звільнено. Завідуючим фермою призначено І. Рубана. Тож йому необхідно з перших днів рішуче вести боротьбу за здоровий клімат у колективі, за високі надої молока. А дороговказом до мети стане трудове суперництво.

Негативні факти в роботі тваринників є і на другій фермі. Майже щодня випивають в робочий час скотарі І. Іздебський та М. Шеретньов, деякі доярки. А завідуюча фермою Л. В. Дудук, яка, до речі, очолює партгрупу, чомусь зайняла позицію пасивного спостерігача. Вона навіть замовчує випадки грубого порушення трудової дисципліни.

На цій же фермі створено депутатський пост. Але його роботи також не відчутно.

Окремі тваринники говорять, що не вистачає кормів, тому й надої низькі. Дійсно, раціон годівлі тварин на вересень бідний. До нього входить лише зелена маса з кукурудзи та солома. Але справа не лише в кормах. На обох фермах не пропагують передового досвіду, за молодими дояркими не закріплюють наставників.

Можливо, на фермах немає досвідчених доярок? Є. Керуючий другим відділком В. Зубаха говорить, що чесно трудяться, користуються авторитетом у колективах Г. Чумак, Н. Лига, Р. Педь, О. Острянська, Н. Проноза та інші. Вони завжди дотримуються розпорядку робочого дня, тварини в них чисті, молочний посуд, цідилки в належному санітарному стані. І показники, звичайно, мають не погані. Ось, наприклад, Н. Лига в ці дні надоює більше як по 7,5 кілограма молока від корови, коли по колгоспу його одержують лише по 4,5 кілограма.

Отже, резерви підвищення надоїв ще далеко невикористані.

В. СОКОЛОВ.

ЕКОНОМЛЯЧИ ЧАС РОБІТНИКІВ

Ош (Киргизька РСР). Пересувні плодоовочеві магазини почали обслуговувати текстильників Оша. Дари садів і полів, минаючи склади, того ж дня потрапляють до споживачів. Їх можуть купити під час обідньої перерви, після зміни робітники бавовняного об'єднання і шовкового комбінату. За планами соціально - економічного розвитку, в основу яких лягли накази виборців, на підприємствах відкрито столи замовлень, приймальні пункти побутового комбінату.

(ТАРС).

ЗМАГАННЯ — ТВОРЧІСТЬ МАС

Випуск № 10

Працювати без відстаючих

Рекорд став нормою

300 погонних метрів гірничих виробок за місяць — такий результат проходки ще недавно був рекордним. Сьогодні він став нормою для бригади Д. Ф. Кірсанова з шахти «Світлопільська». Основою його досягнення є соціалістичне змагання.

На початку року прохідницька бригада під керівництвом Д. Ф. Кірсанова уклала договір на трудове суперництво з колективом, який очолює кавалер ордена Леніна І. М. Хворостина. Одним з важливих пунктів у договорі є те, що гірники намітили досягти середньомісячних темпів проходки понад 300 метрів, тобто щодоби посуватися вперед на 12—14 метрів.

Що й казати, рубежі високі. А шахтарям майже на кожному кроці доводиться долати значні труднощі, підземна стихія раз у раз підносить «сюрпризи». Гірники протиставляють цьому високу організованість, злагодженість у діях, міцну дисципліну, майстерність.

Як проходить змагання, досить прослідкувати за роботою суперників у серпні. Бригаді Д. Кірсанова був доведений план пройти 305 погонних метрів виробок, а бригаді І. Хворостини — 295. Перша з них націлилася перевершити завдання на 10 погонних метрів. Так вирішили й суперники. «Жодної хвилини простою». Ось девіз прохідників. Щозмінні результати роботи швидко стають відомими в обох бригадах. Це служить стимулятором у їхній праці. Кому ж хочеться відставати? Коли на початку року бригада І. Хворостини, потрапивши у надто складні гірничо-геологічні умови, допустила відставання, прохідники подвоїли зусилля і тепер ліквідовують борг.

Серпень став характерним для обох колективів ще й тим, що з перших днів вони набрали високі темпи. А в середині місяця бригада Д. Кірсанова вийшла вперед. Ось тоді Дмитро Федорович і агітував хлопців на досягнення 350-метрового рубежу.

Робота спориться. Між ланками існує тісна взаємодія, в розпалі творче змагання. Досягла, наприклад, ланка В. І. Демківа кращого результату, він стає орієнтиром у праці для ланки А. О. Дейнеги. Причому кожна ланка готує для іншої в кінці зміни найкращі умови роботи у вибої. Ось чому шахтарі не допускають простоїв.

Результати такого робочого ритму вагомі. У серпні бригада Д. Кірсанова пройшла 351 погонний метр виробок, що на 46 метрів більше плану. А з початку року на її надпланову рахунку є 170 метрів виробок, що значно більше, ніж намічалося в зобов'язанні.

Поспішають і друзі по змаганню. Бригада І. Хворостини подолала в серпні 308 метрів виробок, що на 13 метрів більше плану. Однак борг, допущений раніше, їй ще не вдалося ліквідувати. Сьогодні він становить 157 метрів. Бригада вирішила до кінця року подолати відставання.

Все розраховано до дрібниць. Гірники знають, щоб подолати відставання, щомісяця необхідно проходити понад план по 20—25 метрів виробок. Чи можливо це? Так. Прикладом тому служить робота суперників, бригади Д. Кірсанова. До речі, секретів успіхів тут не приховують, завжди готові поділитися, порадити, допомогти.

Бригада Д. Ф. Кірсанова взяла, так би мовити, на буксир молодіжну бригаду В. А. Прохоренка. Між ними ведеться змагання під девізом: «Працювати без відстаючих». І сьогодні можна впевнено сказати, що незабаром бригада В. Прохоренка успішно долатиме високі рубежі.

В тому й зміст змагання, щоб усі колективи досягли рівня передовиків. Адже всі борються за високий кінцевий результат.

М. МУДРЕЦЬ,
інженер.

Допомагає майстерність

На 120—125 процентів виконує змінні завдання намотувальниця Зінаїда Савельєва. Продукція з-під її рук виходить тільки відмінної якості.

Більше десяти років тому прийшла вона на електромеханічний завод. Нині досконало володіє тонкощами роботи, добре виконує суміжні операції по складанню електровиробів.

Кілька років З. Савельєва з честю носить звання ударника комуністичної праці, йде в авангарді соціалістичного змагання.

В колективі вона вже встигла завоювати авторитет і повагу. Подруги поважають її за працьовитість, щиру вдачу і товариськість. Не цурається З. Савельєва і громадської роботи, всі доручення виконує на совість.

На знімку: З. САВЕЛЬЄВА за роботою.

Фото Р. Грановського.

Забули про конкретність

Як відомо, змагання дійове тоді, коли воно конкретне, коли суперники гідні один одного і мають чітку мету.

В управлінні механізації тресту «Олександріяважбуд» мені показали папку, де акуратно підшиті зобов'язання колективів дільниць і бригад на 1981 рік, умови змагання, розроблені моральні і матеріальні стимули.

Ось, наприклад, кілька основних пунктів із зобов'язань трудівників першої дільниці (начальник І. І. Маркін). Колектив намітив виконати річний план 22 грудня, підвищити продуктивність праці на 0,2 процента проти завдання, знизити собівартість робіт проти норми на 0,8 процента, одержати економічний ефект від впровадження раціоналізаторських пропозицій 20 тисяч карбованців.

Цей колектив викликав на змагання дільницю № 1 третього будуправління. А краща бригада асфальтобетонників і механізаторів землерийних машин (бригадир І. А. Прінь) з першої дільниці управління механізації викликала на змагання бригаду покрівельників В. А. Мороза з п'ятого будуправління. Все ніби конкретно, все гаразд.

У відділі праці і зарплати дізнався, що перша дільниця з місяця в місяць перевиконує плани на 3—5 процентів, а по продуктивності праці — на 1,5 — 2 проценти. Високих результатів добивається бригада І. А. Приня. Так, у серпні вона виконала план на 169,3 процента. Чому б не пишатися такими показниками.

— Певно, весь час виходять переможцями змагання? — поцікавився я.

Але відповіді, скільки разів за місяць чи квартал виходив переможцем у змаганні колектив дільниці № 1 і бригада І. Приня, в управлінні механізації не дали.

Виявляється, арбітром змагання серед дільниць виступає об'єднаний будком профспілки тресту. Голова будкому В. А. Федоренко уважно вислухав усе, дав пояснення:

— Так, справді колектив дільниці № 1 управління механізації викликав на змагання колектив першої дільниці будуправління № 3, але там не прийняли цього виклику. Справа в тому, що суперники не підходять один одному. У колективу дільниці І. І. Маркіна шансів випередити у змаганні значно більше, ніж у трудівників дільниці А. Т. Север'янова. Різні у них види робіт, різні можливості проявити свою майстерність.

Ось чому це змагання носить лише символічний характер, а насправді його немає. Колективи дільниць навіть не знають, хто як працює, та й не цікавляться цим. Про яке ж суперництво між ними можна говорити?

Приблизно такі ж стосунки між бригадами І. Приня та В. Мороза.

В об'єднаному комітеті профспілки щомісяця і щокварталу підбивають підсумки роботи, аналізують, хто яких результатів досяг, визначають переможців і відзначають їх перехідним Червоним прапором, преміями. Все ніби гаразд. А ось таку важливу деталь, як конкретне змагання двох колективів, які викликали один одного на трудове суперництво, на жаль, випустили з поля зору.

В. КОЛЕСНИКОВ,
кореспондент газети «Ленінський прапор».



У колективах, що змагаються

РЕЗУЛЬТАТИ РОБОТИ ЗА 8 МІСЯЦІВ

«МОРОЗІВСЬКИЙ» РОЗРІЗ	(в процентах)	«БАНДУРІВСЬКИЙ» РОЗРІЗ
101,6	Видобування вугілля	95,4
101,8	Розкривання породи	104,3
104,2	Реалізація продукції	90,4
106,2	Продуктивність праці	95,2

Ще три місяці тому друзі по змаганню, морозівські і бандурівські гірники, йшли в роботі майже на одному рівні. Обидва колективи успішно виконували плани по основних техніко-економічних показниках і взяті зобов'язання. Сьогодні, як видно з наведених даних, добре трудяться гірники розрізу «Морозівський», а бандурівці відстають.

З початку року морозівці видобули 22 тисячі тонн вугілля додатково до плану, відсипали у відвали на 190 тисяч кубометрів породи більше передбаченого. Відмінно попрацювала обслуга транспортно-відвального комплексу. А розкривники роторного гіганта заборгували 152 тисячі кубометрів породи. Тут справилася з планом лише одна зміна під керівництвом гірничого майстра Г. Ф. Береста.

Чому ж відстають інші зміни, адже працюють всі в однакових умовах?

Незадовільно було організоване транспортування породи у відвали автомобілями. Автотранспортники перевезли на 220 тисяч кубометрів породи менше, ніж передбачалося. Часом екскаватори простоювали в очікуванні самоскидів.

З початку року морозівці реалізували понад план на 298 тисяч карбованців продукції.

На видобуванні вугілля успішно трудяться всі чотири екскаваторні бригади. Найвищих же показників досяг екіпаж Д. Т. Савчука.

В липні-серпні у роботі бандурівських гірників не все ладилось. Часті простої гірничої техніки через поломки, неузгодженість дій окремих служб негативно позначилися на всій роботі розрізу.

Однією з основних причин відставання бандурівських вугільників є незадовільне використання гірничої техніки в часі. Аналіз показує, що навантаження на екскаватори тут значно менше, ніж у друзів по змаганню.

Серед видобувників не організовано справжньої боротьби за підвищення продуктивності машин. За 8 місяців видобуто на 54 тисячі тонн вугілля менше, ніж намічалося, в результаті недореалізовано продукції на 618 тисяч карбованців.

Завдання по продуктивності праці виконано лише на 95,2 процента. Це значить, що кожний працюючий недодав у середньому майже 10 тонн вугілля. Собівартість видобування однієї тонни палива на 87 копійок вища планового показника. В результаті підприємство допустило значні збитки.

ЛЕНІНСЬКИЙ ПРАПОР

3 стор. 18 вересня 1981 р.

Пульс планети

Будапешт. П'ятимільйонну тонну високоякісного вугілля видобули з початку року шахтарі вугільного розрізу імені Моріса Тореза у Вішонті — одному з найбільших вугільних басейнів в Угорщині. Добитись високих виробничих показників гірникам удалося завдяки добрій організації праці, ефективному використанню технічного устаткування.

Прага. Чехословацькі архітектори розробили плани реконструкції центральної частини семи стародавніх міст країни. У найближчі роки буде оновлено і відреставровано старовинні квартали, башти і кріпосні стіни Табора — легендарного центру гуситських повстань Літомишля — батьківщини відомого чеського композитора Бедржіха Сметани, — Кутна-Гори, Жатеца та інших міст, де збереглися прекрасні архітектурні ансамблі середньовіччя.

Бухарест. Майже на 2 тисячі нових моделей розширився цього року асортимент виробів фабрики готового одягу в Крайові — однієї з найбільших у Румунії. Продукція румунської швейної промисловості добре відома в Радянському Союзі. За останні два десятиріччя обсяг її експорту в СРСР збільшився в 10 разів.

Делі. Виробництво сталі в серпні цього року на комбінаті в Бокаро, збудованому при сприянні Радянського Союзу, перевищило 115 тисяч тонн. Державні металургійні заводи, збудовані в Індії з допомогою СРСР, дають тепер близько 40 процентів усієї сталі, яка виплавляється в країні.

Лімв. З великим успіхом тут пройшли гастролі артистів Київського балету. Глядачі і місцева критика високо оцінили майстерність радянських артистів, які напередодні успішно виступили в Аргентині, Венесуелі та ін.

(ТАРС).

Збереження житла—справа всіх

Під час обговорення проекту «Основи житлового законодавства» парторганізація та адміністрація ЖЕК № 1 міськвиконкому провели певну виховну роботу в колективі та серед мешканців підпорядкованих будинків. Вони націлювали людей на необхідність збереження житлового фонду та дотримання правил його експлуатації.

Більшість квартиронаймачів з відповідальністю ставляться до збереження довіреного їм житла. Тільки в ЖЕК № 1 у цьому році відремонтовано силами наймачів майже 600 квартир. Для проведення ремонту власними силами житлово - експлуатаційна контора виділила 570 кілограмів фарби, 700 кілограмів алебастру, 500 квадратних метрів м'якої покрівлі, цементу та інші матеріали. Старанно поставились до ремонту мешканці Я. М. Недвига та Н. П. Крячун (проспект Леніна, 26), Г. Н. Яницька, Л. П. Мусулега, Г. Г. Мазур (вул. Свердлова, 1), Н. Я. Дудук (проспект Леніна, 2), В. Р. Скоблікова та Н. В. Пазинич (вул. Першотравнева, 8), А. І. Тарасенко (пл. Кірова, 2-а) та багато інших.

Активно мобілізовують трудящих на виконання ремонтних робіт старші будинків Н. В. Данилейко (вул. Червоностудентська, 39), Й. Т. Кац (проспект Леніна, 61), А. М. Гаєнко (проспект Леніна, 13) та інші.

Підтримуючи цінну ініціативу прибиральниці П. С. Гризан про те, щоб мешканці комунальних квартир самі прибирали на східцях та в інших місцях загального користування, ЖЕК уже перевів на самообслуговування десять багатоквартирних будинків — №№ 6-а, 81, 89 на площі Кірова, № 39 на вулиці Червоностудентській, №№ 23 та 47 по вулиці Кременчуцькій та інші. В цю справу уже включились мешканці 660 квартир.

І все ж в справі збереження державного житла є ще чимало недоліків. На ряді будинків вийшли з ладу водостічні труби. Через відсутність необхідних будівельних матеріалів в минулому році не здано з капітального ремонту будинок № 5 по вулиці Орловській. Не проявляють належної активності будинковий комітет, а також окремі будинкові ради. Мають місце факти несвоєчасного вивезення сміття з територій багатоквартирних будинків.

Ще на низькому рівні механізація робіт в житловому господарстві, а також забезпечення будматеріалами, що породжує справедливі скарги квартиронаймачів.

Прийняття нового житлового законодавства має велике значення в соціальному розвитку нашої країни. В ньому чітко визначено обов'язки житлових організацій та громадян по забезпеченню збереження житлових будинків. Але ці обов'язки ще не всі добре знають і виконують. У будинках №№ 2, 3, 23 по проспекту Леніна, №№ 4 і 6 на площі Кірова, № 61 по вулиці Шевченка нерідко порушують правила користування інженерним обладнанням, а тому виводять з ладу каналізацію, затопляють квартири і підвальні приміщення, завдають шкоди спорудам.

Вже не раз міськрайонна газета виступала з критикою на адресу тих, хто порушує правила користування житлом, живе в квартирах з усіма зручностями, але по кілька місяців не вносять квартплати за комунальні послуги. Наприклад, Т. М. Грабовець, що мешкає по вулиці 50 років Жовтня, 9, кв. 63, заборгував за квартиру 116 карбованців 63 копійки, П. Г. Овчар з цієї ж вулиці (будинок № 8, кв. 33) — 94 карбованці 48 копійок, А. П. Новиков (вул. Шевченка, 61, кв. 24) — 109 карбованців 96 копійок, Г. М. Гонтар (проспект Леніна, 2, кв. 67) — 124 карбованці, В. В. Шадський (проспект Леніна, 13, кв. 1) — 163 карбованці.

Невчасне внесення квартплати призводить до того, що ЖЕК не в змозі регулярно розраховуватись з постачальниками води, електроенергії, газу, вчасно видавати заробітну плату своїм працівникам.

Всі квартиронаймачі зобов'язані бережливо ставитись до наданого їм державного житла, вчасно вносити за нього плату.

О. ПИЛИПЕНКО,
робкор.

На голубому екрані

НЕДІЛЯ, 20 ВЕРЕСНЯ

9.30 Будильник.
10.00 Служу Радянському Союзу.
11.00 Програма «Здоров'я».
11.45 Музична програма «Ранкова пошта».
12.30 Сільська година.
13.30 Музичний кіоск.
14.00 А. Таммсааре. «Індрек і Карін». Прем'єра фільму-вистави Державного російського драматичного театру Естонської РСР.
16.25 Прем'єра документального телефільму «Зустрічі з Зіновєєвим» із циклу «Комуністи».
16.55 Сьогодні — День працівника лісу.
17.15 «Прийміть наші поздоровлення». Музична програма до дня працівника лісу.
18.00 Міжнародна панорама.
18.45 Мультфільм «Вислючок-городник».
19.00 Клуб кіноподорожей.
20.00 Це було недавно. Борис Олександрович [illegible]ровський розповідає...
21.00 Програма «Час».
21.35 Футбольний огляд.

Редактор
Х. СОКОЛОВСЬКИЙ.

Товари—народові



Свердловськ. На заводі «Уралелектроважмаш» поряд з виробництвом великих гідрогенераторів та інших електричних агрегатів налагоджено виготовлення пилососів «Урал». Щороку підприємство відправляє в торговельну мережу понад 150 тисяч цих компактних і надійних побутових апаратів. Конструктори заводу розробляють сучаснішу модель пилососу «Урал-ПН-600».

На знімку: інженери-конструктори відділу товарів народного споживання Б. Д. Дубневський і Л. Ю. Булкіна беруть участь у розробці конструкції нового пилососу.

(Фотохроніка ТАРС—РАТАУ).

Слідами неопублікованих листів

Пенсіонерка Є. Н Колісниченко з міста Олександрії в листі до редакції з обуренням розповідала про те, що продавець магазину № 14 відмовилась поза чергою відпустити товар багатодітній матері, хоч та пред'явила спеціальну довідку.

Редакція направляла цього листа для вжиття заходів директору міськвмішторгу О. М. Пентешину. Він повідомив, що під час перевірки факти підтвердились. За порушення правил радянської торгівлі продавцю А. М. Кустіковій оголошено догану. Її також позбавлено премії за минулий місяць.

* * *

Г. Ф. Якименко з Куколівки повідомив до редакції про те, що завідуюча магазином в цьому населеному пункті Т. П. Світлакова грубо поводиться з покупцями.

На прохання редакції заходи по цьому сигналу вживав заступник голови правління райспоживспілки Ф. К. Максименко. Він повідомив, що наведені в листі факти мали місце. Питання про нетактовну поведінку Т. П. Світлакової розглянуто на профспілкових зборах працівників Добронадіївського сільського споживчого товариства, де їй суворо вказано на недоліки в роботі.

* * *

Мешканці с. Бандурівки В. Куцак, В. Шпак, Г. Білан та інші писали до редакції, що автобус № 47 часто недоїжджає до їхнього села або зовсім не виходить на лінію.

Зараз на цей маршрут, як повідомив начальник відділу експлуатації В. Г. Десненко, виділено новий автобус, графік руху взято під контроль.

КЛУБ «ЧАРІВНИЦЯ»

Хурба (Хабаровський край). За порадою до «Чарівниці» йдуть жителі невеликого приамурського селища Хурба. Так названо клуб, який об'єднав пенсіонерів — колишніх педагогів, лікарів, юристів, спеціалістів побутового обслуговування. Молодим господаркам тут запропонують рецепти страв до святкового обіду, допоможуть вибрати сучасний фасон сукні, дадуть інші рекомендації. Можна і просто зайти в «Чарівницю» — відпочити, обговорити фільм чи книгу, подивитися концерт самодіяльних артистів.

ШАХТІ «ВЕРБОЛОЗІВСЬКА» ВИРОБНИЧОГО ОБ'ЄДНАННЯ «ОЛЕКСАНДРІЯВУГІЛЛЯ»
терміново потрібні на постійну роботу:
МАЛЯРИ-ШТУКАТУРИ.
МУЛЯРИ.
ТЕСЛЯРІ.
Оплата праці відрядно-преміальна.
КРАНІВНИКИ КОЗЛОВИХ КРАНІВ. Заробіток 160 крб.
ПОСТАЧАЛЬНИКИ КРІПИЛЬНИХ МАТЕРІАЛІВ У ШАХТУ. Заробіток 180 крб.
Робітники забезпечуються вугіллям по пільгових цінах і безплатним проїздом на роботу і в зворотному напрямку.
За довідками звертатися у відділення по працевлаштуванню на адресу: 317900, м. Олександрія, вул. Шевченка, 91 та у відділ кадрів шахти. Телефони №№ 5-53-81, 5-53-82. **АДМІНІСТРАЦІЯ.**

ВСІ ЗАГОТПУНКТИ ЗАГОТКОНТОРИ ОЛЕКСАНДРІЙСЬКОЇ РАЙСПОЖИВСПІЛКИ, КОРИСТІВСЬКА І ПАНТАЇВСЬКА ОВОЧЕВІ БАЗИ ПРИЙМАЮТЬ
КАРТОПЛЮ по ціні 40 коп. за кілограм.
ПЛОДОПЕРЕРОБНИЙ КОМПЛЕКС (Перемозький мікрорайон)
ПРИЙМАЄ
ГОРОБИНУ по ціні 30 коп. за кілограм.
АДМІНІСТРАЦІЯ.

ОЛЕКСАНДРІЙСЬКОМУ ПЛОДОРОЗСАДНИКУ
терміново потрібні:
ШОФЕР на автомашину ГАЗ-51.
РОБІТНИКИ для роботи в садах і розсадниках на сезонну, постійну і тимчасову роботу.
АДМІНІСТРАЦІЯ.

БРИКЕТНІЙ ФАБРИЦІ «БАЙДАКІВСЬКА» ПОТРІБНІ НА РОБОТУ:
МАШИНІСТИ БРИКЕТНИХ ПРЕСІВ (чоловіки). **Середній заробіток 250 крб.,**
МАШИНІСТИ СУШИЛЬНИХ УСТАНОВОК (чоловіки). **Середній заробіток 230 крб.,**
МАШИНІСТИ КОНВЕЙЄРІВ (чоловіки та жінки). **Середній заробіток 180 крб.,**
ПРИБИРАЛЬНИЦІ ВИРОБНИЧИХ ПРИМІЩЕНЬ з неповним робочим днем (жінки, які мають дітей до 12 років).
Оплата пропорційно відробленого часу. Користуються всіма пільгами на рівні з усіма робітниками.
Робітники, які не мають спеціальності, можуть набути її на підприємстві через учбовий пункт. Робітники одержують спецхарчування, безплатно паливо, спецодяг.
За довідками звертатися у відділення по працевлаштуванню на адресу: 317900, м. Олександрія, вул. Шевченка, 91 або у відділ кадрів фабрики. **АДМІНІСТРАЦІЯ.**

ЖИТЛОВО-ЕКСПЛУАТАЦІЙНІЙ КОНТОРІ № 1 МІСЬКВИКОНКОМУ
потрібний тимчасово (на 1 рік)
БУХГАЛТЕР зі стажем роботи.
АДМІНІСТРАЦІЯ.

Загублений диплом за технікумом на ім'я Скрипника Юрія Васильовича, № 922906, виданий Олександрійським радгоспом- вважати недійсним.

Колектив Семенівського заводу гірського воску глибоко сумує з приводу передчасної смерті робітника заводу, учасника Великої Вітчизняної війни КОЧЕТОВА МИКИТИ АНДРІЙОВИЧА і висловлює співчуття сім'ї і рідним покійного.

«ЛЕНИНСКОЕ ЗНАМЯ» — орган Александрийских городского и районного комитетов Компартии Украины, городского и районного Советов народных депутатов Кировоградской области (выходит на украинском языке).

АДРЕСА РЕДАКЦІЇ: Індекс 317900, м. Олександрія, вул. Шевченка, 74.

ТЕЛЕФОНИ: редактора — 2 23 45, відділів: партійного життя — 2-24-33, промисловості — 2-36 63, сільського господарства — 2-27-93, відповідального секретаря — 2-35-63 відділу листів — 2 01-43, приймальні — 2-22-32, бухгалтера — 2-27-93.

Олександрійська міська друкарня Кіровоградського облуправління у справах видавництв, поліграфії і книжкової торгівлі. Індекс 62065. Спосіб друку високий. Телефони: 2-31-35, 2-34-70. Тираж 27850. Обсяг 1 друк. арк. м. Олександрія, вул. Шевченка, 81. Зам. № 6239.

19.IX.81.

ПРОЛЕТАРІ ВСІХ КРАЇН, ЄДНАЙТЕСЯ!

ГАЗЕТА НАГОРОДЖЕНА ПОЧЕСНОЮ ГРАМОТОЮ ПРЕЗИДІЇ ВЕРХОВНОЇ РАДИ УРСР

Ленінський прапор

ОРГАН ОЛЕКСАНДРІЙСЬКИХ МІСЬКОГО ТА РАЙОННОГО КОМІТЕТІВ КОМПАРТІЇ УКРАЇНИ, МІСЬКОЇ ТА РАЙОННОЇ РАД НАРОДНИХ ДЕПУТАТІВ КІРОВОГРАДСЬКОЇ ОБЛАСТІ

Вересень
19
Субота
1981
№ 151 (9175)
Ціна 2 коп.
Газета виходить у вівторок, середу, п'ятницю, суботу.

ГАЗЕТА ВИДАЄТЬСЯ З 26 БЕРЕЗНЯ 1919 РОКУ

Овочі — трудящим

У МАТЕРІАЛАХ XXVI з'їзду КПРС наголошується на необхідності дальшого збільшення виробництва, розширення асортименту і підвищення якості овочевих культур, кращого забезпечення ними населення країни. Осінь — щедра пора року. На овочевих плантаціях дозріли помідори, баклажани, салатний перець, цибуля, морква, буряки, у садах — яблука, груші, сливи... Як же працівники магазинів нашого міста доносять до споживачів дари золотої осені?

Торгівлю овочами і фруктами нині налагоджено дещо краще, ніж в минулому році. Олександрійцям продано значно більше, ніж на відповідну дату минулого року, помідорів, фруктів, кавунів. Добре торгують в овочевому павільйоні гастроному № 1 міськзмішторгу. Директор магазину Н. І. Підгорна турбується про те, щоб на прилавках були в широкому асортименті овочі і фрукти. Представники гастроному тримають тісні зв'язки з городниками колгоспу «Ленінським шляхом», з садоводами плодорозсадницького радгоспу.

Непогано налагоджена торгівля дарами осені в магазинах №№ 22, 14 міськзмішторгу, №№ 41, 20, 46 відділу робітничого постачання. Керівники цих торговельних підприємств проявляють ініціативу, часто бувають на овочевих плантаціях закріплених господарств, вміло використовують транспорт. Покупці їм вдячні за турботу.

На жаль, цього не можна сказати про директорів магазину № 9 міськзмішторгу В. К. Баранову, гастроному № 3 відділу робітничого постачання І. А. Рибалка та деяких інших працівників торгівлі. На полицях павільйонів, які закріплені за цими магазинами, овочі бувають нерегулярно, до того ж, у вузькому асортименті.

Недостатньо уваги забезпеченню населення овочами приділяють працівники багатьох інших магазинів міста та підприємств громадського харчування. Не в усіх їдальнях відділу робітничого постачання та комбінату громадського харчування у меню є широкий вибір салатів та інших овочевих блюд.

У їдальні № 5, що розташована в центрі міста, не щодня можна купити салат з помідорів, огірків, зеленої цибулі тощо. А ці овочі є в колгоспах району. Так, в колгоспі «Ленінським шляхом» на кількох гектарах росте зелена цибуля. Але торги міста і комбінат громадського харчування часто відмовляються приймати її для реалізації.

Добре вродили в цьому році й помідори. Та вони вже починають псуватися на плантації. У колгоспах не вистачає ні робочої сили, ні транспорту, щоб вчасно зібрати і доставити продукцію в місто. А між тим, в магазинах Олександрії помідори бувають не завжди. Коли завозять цю продукцію, біля прилавків створюються черги.

В колгоспах «Червоний прапор» та імені Леніна на плантаціях загинуло багато огірків, тому що торги на початку літа відмовлялися їх приймати. Між тим план закладання огірків на зиму не виконано.

Перед працівниками магазинів і овочевих баз нашого міста стоїть нині відповідальне завдання: зробити все можливе для того, щоб виконати доведені завдання по закладанню овочів на тривале зберігання, а також подбати, щоб вони в ширшому асортименті були на прилавках магазинів, в меню їдалень і ресторанів. Колективи промислових підприємств і установ покликані посилити шефську допомогу овочівникам по збиранню і перевезенню вирощеного врожаю.

Слід частіше організовувати ярмарки по продажу дарів саду та городу. В попередні роки у нас влаштовувалися вечірні ярмарки по продажу овочів в мікрорайонах міста. Цю добру традицію слід відновити.



Чверть віку тому прийшла працювати на електромеханічний завод С. М. Коваль. За короткий час Світлана Михайлівна опанувала професію намотувальника котушок, а потім досягла вершин майстерності. Як кращій виробничниці, їй присвоїли звання ударника комуністичної праці, яке вона з честю виправдує.

За час роботи на заводі С. Коваль навчила професії намотувальника більше десяти молодих трудівниць. Свої змінні норми вона виконує на 120—125 процентів, здає продукцію з першого пред'явлення.

За почином передовиків виробництва Світлана Михайлівна включилася у змагання за виконання особистого річного плану до 64-ї річниці Великої Жовтневої соціалістичної революції. Зараз вона випереджає свій робочий графік майже на 2 місяці.

На знімку: С. М. Коваль за роботою.

Фото Р. Грановського.

На турботу партії — ударна праця гірників

Нещодавно Центральний Комітет КПРС і Рада Міністрів СРСР прийняли постанову «Про підвищення тарифних ставок і посадових окладів та вдосконалення організації заробітної плати робітників і службовців вугільної (сланцевої) промисловості і шахтного будівництва». Цей документ гірники виробничого об'єднання «Олександріявугілля» зустріли з великим схваленням.

На підприємствах об'єднання відбулися мітинги. Схвалюючи нові заходи партії і уряду, спрямовані на дальше піднесення добробуту шахтарів та шахтобудівників, виробничі колективи, їх підрозділи взяли підвищені соціалістичні зобов'язання.

ШАХТА «СВІТЛОПІЛЬСЬКА»

Добрими ділами славиться на Олександрійщині прохідницька бригада, яку очолює комуніст, кавалер орденів Леніна і «Знак Пошани» Іван Макарович Хворостина. У складних гірничогеологічних умовах господарі підземних скарбів прокладають шлях до вугілля. Незважаючи на складні умови, від імені товаришів по роботі бригадир запевнив, що колектив до кінця року доведе середньомісячні темпи проходки до 330 погонних метрів.

РОЗРІЗ «ВЕРБОЛОЗІВСЬКИЙ»

У відповідь на нову турботу партії передова бригада екскаваторників розрізу, яку очолює кавалер орденів Леніна і Жовтневої Революції Борис Петрович Четвертак, дала слово план 1981 року виконати на 5 днів раніше і відвантажити понад завдання 10 тисяч кубічних метрів наносів.

РОЗРІЗ «МОРОЗІВСЬКИЙ»

Самовіддано нині трудяться бригади екскаваторів, які очолюють Д. Т. Савчук і В. М. Бакун. На них рівняють крок всі гірницькі колективи розрізу. І нині вони виступили ініціаторами. У відповідь на постанову партії і уряду про підвищення заробітної плати гірникам та шахтобудівникам дали слово річний план виконати до 25 грудня.

Темпи високі

По-ударному працюють в цьому році трудівники дільниці термоізоляції та обмурування райенергоуправління. Колектив, який очолює Ю. С. Рюмін, виробниче завдання восьми місяців виконав на 101,4 процента.

Термоізолювальники прагнуть успішно завершити і план 9 місяців. Тон у соціалістичному змаганні задають ізолювальники З. І. Прожога, Л. А. Богданович, обмурівники В. І. Сенатос, І. Ф. Кайтуров та інші.

І. ЧАПЛЮК.

Ширіться змагання

Успішно несуть трудову вахту на честь 64-ї річниці Великого Жовтня землероби колгоспу «Прапор комунізму». Вони в кращі строки закінчили сівбу озимих. Тепер колгоспники змагаються під девізом: «Всі осінні роботи завершити до 1 листопада».

Кипить робота на бурякових плантаціях. На копанні коренів працюють два збиральні комплекси РКС-6. Комбайнери В. П. Прялухін та М. А. Логвин дали слово зібрати цукрову сировину з площі 350 гектарів до 25 жовтня. На їх рахунку вже 125 гектарів викопаних буряків. Щодня при нормі 6,1 гектара кожен викопує по 8 гектарів солодких коренів.

На бурякоприймальний пункт колгосп доставив 2500 тонн цукрової сировини. Це на 680 тонн більше, ніж передбачалось графіком.

В господарстві не припиняють заготівлю кормів для громадської худоби.

Л. САВІН,
позаштатний кореспондент.

20 ВЕРЕСНЯ — ДЕНЬ ПРАЦІВНИКА ЛІСУ

Успіх мебльовиків

Вагомих результатів досягли трудівники мебельної фабрики у змаганні за гідну зустріч свого професійного свята — Дня працівника лісу. З початку року реалізовано продукції на 158 тисяч карбованців більше, ніж передбачалося. Близько 100 чоловік достроково завершили свої особисті 9-місячні завдання, в тім числі колектив розкрійної дільниці під керівництвом майстра Надії Петрівни Казмерчук.

На підприємстві відбувся конкурс на звання кращого за професією. Переможцями його стали верстатник А. А. Хлань та оббивальниця Р. А. Козак. Вони вибороли призові місця і в конкурсі мебльовиків виробничого об'єднання «Дніпропетровськдерев».

Відмінно трудяться сьогодні бригади по оббиванню диван-ліжок і кріселліжок, які очолюють Ольга Василівна Шкарупа і Любов Степанівна Третяк.

Т. БАБКА.

Лекції для зв'язківців

Двічі на місяць збираються працівники районного вузла зв'язку в червоному кутку підприємства, щоб послухати лекцію на міжнародну, юридичну, економічну та інші теми.

В гості до зв'язківців приходять лектори міської організації товариства «Знання». Особливо часто виступають М. С. Корнієнко, М. Я. Кущ та В. М. Климовець. Їх лекції змістовні і актуальні, сприймаються з великим інтересом.

М. ВЛАДОВ.

Тривожний сигнал

Порушують агротехніку

На початку вересня голова правління колгоспу імені Карла Маркса В. В. Паламарчук та головний агроном І. М. Озірний авторитетно запевняли, що господарство впорається з сівбою озимих за 10—12 днів. Вже й оптимальні строки минули, а тут ще не засіяно понад 300 гектарів відведеної під озимі площі.

У колгоспі допускають порушення агротехніки. Так, 34 гектари жита не закотковано. Площа грудкувата. Сходи кволі. По стерньових попередниках у колгоспі посіяно 650 гектарів озимих, а аміачну воду внесено лише на 90 гектарах. Далеко не на всіх площах одночасно з сівбою внесено мінеральні добрива.

Не всі агрегати обладнані маркерами. З цих причин допускають то загущення озимих, то просіви.

Правління не подбало про організацію сівби в дві зміни.

На сівбі роботу починають о 9—10 годині ранку, а закінчують о 18—19.

На ці недоліки голові правління та головному агроному вказав виконком районної Ради народних депутатів. Їх було зобов'язано завершити сівбу до 12 вересня. Та В. В. Паламарчук і І. М. Озірний не вжили заходів, щоб впоратись з сівбою вчасно.

І. ПЕТРОВ.

на поклон ДО РІДНОЇ ПРИРОДИ



ХОЧ КОЛЕКТИВ І НЕВЕЛИКИЙ

В нашій країні ліс — всенародне багатство. Партія і уряд роблять усе для того, щоб примножити лісові насадження.

В 1968 році ЦК КПРС та Рада Міністрів СРСР прийняли постанову, якою передбачено в кожному районі створити систему полезахисних та протиерозійних лісових насаджень. Колектив нашого лісництва провів чималу роботу в цьому напрямку. На землях колгоспів та радгоспів нашого району закладено на площі 1105 гектарів захисні лісонасадження.

Згодом виникла ще одна проблема — заліснення відвалів вугільних розрізів. В 1974 році ми на відвалах колишнього Головківського розрізу посадили перші 20 гектарів білої акації. Потім висадили саджанці сосни кримської. Тепер майже на 200 гектарах відвалів ростуть дерева цінних порід.

На закладанні лісу на відвалах самовіддано працювали нині пенсіонер, а тоді майстер лісу П. Т. Авраменко, механізатори комуніст Г. І. Бойченко, В. Г. Бабич та Ф. Є. Лось.

Наш колектив невеликий — 19 працівників, з яких 7 лісників. В нас розгорнулось дійове соціалістичне змагання за вчасне і якісне проведення робіт по догляду за лісом. Хочу особливо відзначити механізаторів Г. І. Бойченка та В. Г. Бабича. Вони завжди добросовісно виконують доручену роботу, передають свій досвід іншим.

Після закінчення технікуму прийшов до нас у колектив М. М. Тимошенко. Працює він лісником Звенигородського урочища. В нинішньому році на рубці - догляді він заготовив майже тисячу кубометрів деревини. Це урочище по суті лісник перетворив у пташине царство. Майже 500 шпаківень і синичників розвішав Микола Миколайович у лісі. Тепер тут багато корисних птахів.

Непогано працюють лісники М. Я. Баранник, О. А. Грицюк, майстер лісу І. І. Донченко та інші.

Крім догляду, наш колектив заготовляє чорноплідну горобину, шипшину, різні лікарські рослини.

Своє професійне свято працівники Олександрійського лісництва зустріли непоганими успіхами в праці.

І. БИЧИК,
лісничий Олександрійського лісництва.

РІШЕННЯ XXVI З'ЇЗДУ КПРС — В ЖИТТЯ

Ліс... в оренду

В Основних напрямах економічного і соціального розвитку СРСР на 1981—1985 роки і на період до 1990 року наголошується: «Створювати нові, впорядковувати існуючі зелені зони в містах, селищах і навколо них». На околиці нашого міста є хвойний ліс, вирощений на відвалах колишнього Байдаківського розрізу. Він може стати місцем для відпочинку олександрійців. Цілюще повітря, наповнене запахом хвої, чудодійно впливає на людський організм. Але в цього лісу немає справжнього господаря.

На мою думку, міськвиконкому можна б закріпити ділянки лісу за підприємствами на правах оренди на певний строк або в порядку шефства, як це робиться в багатьох містах нашої республіки та РРФСР.

Підприємства могли б очищати закріплені ділянки від сухостоїв, прокласти дороги і стежинки для перехожих, обладнати спортивні майданчики, зони тихого відпочинку, встановити урни і лави. Асигнування на ці роботи можна провести з сум, передбачених в кошторисі на озеленення та благоустрій.

Варто подбати і про облаштування пішохідних місточків через Інгулець в районі дач ремонтно-механічного заводу комбінату «Кіровоградважбуд».

Звичайно, цей обсяг робіт варто виконати при активній участі громадськості міста. В цьому повинні відіграти свою роль первинні організації охорони природи, комсомольці міста, молодь навчальних закладів.

Можливо, міськкому ЛКСМУ варто оголосити конкурс на кращий благоустрій відведеної ділянки лісу.

Ліс — це неоціненне наше багатство, яке треба берегти і розумно використовувати для відпочинку та зміцнення здоров'я трудящих.

М. БЕЗДОЛЬНИЙ,
працівник станції юних натуралістів.

Дерева треба доглядати

Хто не знає про те, що зелені насадження очищають повітря від пилу, збагачують його киснем. Наприклад, 400 тополь середнього віку за літо затримують приблизно 340 кілограмів пилу. Дерева також захищають грунти від ерозії. Тому кожен громадянин повинен дбати про вирощування і збереження зелених насаджень.

На жаль, не всі так роблять. На вулиці Червоноармійській працівники контори зеленого господарства висадили в цьому році близько 150 дерев та чагарників. Та забули про те, що ці дерева треба доглядати і поливати.

Пенсіонер Гаврило Євменович Савченко, який проживає в будинку № 40, став регулярно поливати чотири горіхи і одну тополю, спушувати грунт біля них. Дерева стали добре рости. Це радує дідуся.

Добре доглядають в цьому році деревця в сквері біля плавального басейну.

Але в цілому в місті багато посаджених дерев загинуло тільки тому, що за ними не було належного догляду. А було б дуже добре, щоб мешканці нашого міста взяли приклад з Г. Є. Савченка і подали підтримку зеленому другові. Не слід забувати про полив та догляд за молодими деревцями і начальнику контори зеленого господарства Т. Д. Жидковій та завідуючому відділом комунального господарства міськвиконкому Г. Я. Бондаренку.

А. МИКОЛАЄНКО.



Після закінчення Лубенського лісничого технікуму Микола Миколайович Тимошенко став працювати лісником. Зараз працює в Звенигородському урочищі Олександрійського лісництва. Він охороняє ліс на площі 286 гектарів. Береже зеленого друга від браконьєрів, стежить, щоб не трапилось пожежі, влаштовує санітарну рубку лісу.

Якось, обходячи свої володіння, Микола Миколайович знайшов маленьку козулю, що відбилася від матері. Доглядав тваринку, годував. А зараз Борка часто приходить до лісника поласувати молоком.

Фото М. Пальчика.

З любов'ю до звірків

Любить диких тварин працівник Шарівського хлібоприймального підприємства Віктор Іванович Дейнега. Кілька років тому він підібрав у полі дику кізку, у якої були поламані ніжки. Дбайливо доглядав тварину. Згодом кізка видужала, і її відпустили на волю. Та, ніби висловлюючи подяку своєму рятівникові, кізка ще кілька разів приходила в гості до Віктора Івановича.

А в цьому році Дейнега знайшов малятко куниці і вирішив приручити його. За літо звірок, якого в родині Дейнегів називають Кисею, підріс. Куниця звикла до свого господаря, охоче йде до нього.

Г. ФІЛАТОВ.



Кабардино - Балкарський радгосп «Декоративні культури» — одне з провідних господарств у країні по вирощуванню декоративних дерев, квітів, кущів.

Послугами цього господарства користується багато житлово-експлуатаційних контор, а також державні парки Нальчика та курортної зони.

На знімку: у розсаднику голубих ялин.

(Фотохроніка ТАРС—РАТАУ).

Отруйні рослини

Різноманітний рослинний світ. Він милує зір багатством фарб, допомагає вилікувати багато захворювань і в той же час таїть в собі можливу небезпеку для людини. На земній кулі існує близько семисот видів дерев, чагарників, трав, які можуть викликати тяжкі і навіть смертельні отруєння.

Особливо небезпечні отруйні рослини для дітей. Навіть при контакті з деякими рослинами, отрута, яку вони виділяють, може пошкодити шкіру, слизову оболонку ротової порожнини тощо.

Місцеве пошкодження отруйними рослинами переходить в загальне отруєння і появляється тошнота, блювання, порушується робота серця.

Ще одна форма отруєння — респіраторна (при вдиханні отруйних випарів, які виділяють рослини). Таке отруєння може викликати магнолія, черемха, перцева м'ята. При цьому потерпілий чхає, появляється нежить, кашель, головний біль.

Отруйні також корінь арми, блекота. До речі, блекота дуже поширена на всій території нашої країни. Вся рослина вкрита пушком, який виділяє рідину з неприємним запахом. Цвіте ця рослина з травня до серпня. Плід — коробочка, в якій є маленьке чорне насіння.

Молочай — також отруйна рослина. Отруєння, викликане ним, супроводжується запаленнями слизових оболонок шлунка і кишечника, біллю в животі, блюванням, поносами.

Всмоктуючись в кров отрута порушує функцію центральної нервової системи, викликає втрату свідомості, може призвести до смерті. До небезпечних рослин належить і болиголов. Він викликає головний біль і запаморочення.

Хто не любить поласувати лісовими ягодами. Та не слід забувати, що серед них є отруйні. Це вовчі ягоди, воронче око. Якщо з'їсти кілька цих ягід, можна померти. Отруйні також ягоди конвалії.

Якщо появились перші ознаки отруєння або стало відомо, що дитина чи доросла людина з'їла плід шкідливої рослини, треба негайно вивести отруту з організму шляхом спожи вання великої кількості води, викликати блювання, промити шлунок і доставити хворого до лікарні.

Л. ОВЧИННИКОВА,
лікар райсанепідемстанції.

Чиє озерце?

До редакції газети «Ленінський прапор» надійшов лист від голови правління садово-городнього товариства «Світлячок» райенергоуправління Р. В. Коваленко. Вона пише, що правління садово - городнього товариства «Уголек-2», яке об'єднує працівників шахти «Верболозівська», самовільно захопило захисну зону малого озера колишнього Байдаківського розрізу. Раніше біля цього озера мали змогу відпочити члени трьох садово - городніх товариств, а тепер вугільники відвели з захисній зоні ділянки під дачі новоприйнятим членам, причому, землю обробляють нині аж до самої води. А члени інших двох товариств не мають можливості навіть підійти до озерця.

Дерева та чагарники, які раніше росли в захисній зоні, знищено і згорнуто бульдозером в озеро.

Під час перевірки ці факти підтвердилися. Член правління товариства «Уголек-2» Н. П. Крівченко заявив, що згідно рішення міськвиконкому озеро належить цьому товариству, а виділення ділянок під дачі в захисній зоні погоджено з міськкомунгоспом та відділом головного архітектора.

Дійсно, 24 липня 1978 року прийнято рішення міськвиконкому, згідно якого товариству «Уголек-2» відводиться на відвалах колишнього Байдаківського розрізу додатково 2 гектари землі, але ж в ньому не вказано, що відвід робити за рахунок захисної зони малого озера. Акту на відвід додаткових 2-х гектарів у правлінні товариства немає. В інвентарбюро цей додатковий відвід не зареєстрований.

Отже, розподіл захисної зони озера правлінням товариства «Уголек-2» під дачі зроблено з порушенням земельного і лісного законодавства УРСР. За це треба відповідати.

М. АНДРІЙЧЕНКО—
член міського товариства охорони природи, Г. ПІВНЯК — позаштатний кореспондент «Ленінського прапора».

ЛЕНІНСЬКИЙ ПРАПОР
2 стор. 19 вересня 1981 р.

Партійне життя: стиль роботи

План—керівництво до дії

Чіткий план — це канва, з допомогою якої координується діяльність парторганізації, її взаємозв'язки з низовими ланками, громадськими організаціями, виробничим колективом.

Звичайно, зміст плану повинен бути підпорядкований головному: активній боротьбі за виконання рішень XXVI з'їзду КПРС, XXVI з'їзду Компартії України та власних рішень.

Як же здійснює планування своєї діяльності партійна організація центральної міської лікарні? Мені довелося нещодавно познайомитися із станом справ на місці. Секретар партбюро І. І. Киященко подав акуратно оформлену папку планів. В ній лежав план на весь період від виборів до виборів. Його доповнювали заходи по виконанню рішень XXVI з'їзду КПРС та XXVI з'їзду Компартії України.

В плані намічено ряд заходів, які заслуговують на увагу. Скажімо, в розділі «Організаційно-партійна робота» передбачено провести щомісяця два засідання партійного бюро, визначено питання, які виносяться на обговорення, хто готує їх, хто доповідає, термін проведення. Серед провідних питань є звіти комуністів про їх авангардну роль і громадську діяльність, виконання партійних доручень.

Протягом року звітували члени КПРС В. Н. Мелешко, В. П. Хирс, С. І. Біленька, С. Є. Подолян, С. Я. Готовська, А. А. Данильченко, О. Л. Трунова та інші.

Партійне бюро тримало в полі зору діяльність медпунктів на підприємствах міста, контролювало партійну і комсомольську політосвіту, роботу ради наставників, комісії по контролю за господарською діяльністю адміністрації тощо. Всього за період між звітами проведено 24 засідання бюро.

І все ж не розглянутими залишилися такі важливі питання, як хід виконання критичних зауважень, висловлених комуністами на минулих звітно-виборних зборах, як реалізуються заходи по поліпшенню ідеологічної роботи.

Не знайшли відображення в плані і не обговорювалися на засіданнях партбюро питання про стан трудової дисципліни, ходу виконання соціалістичних зобов'язань, як впроваджуються передові методи лікування та профілактики захворювань, як працюють окремі колективи відділень. Поза увагою залишилися цехові парторганізації, група народного контролю, профспілкова та первинна організації товариства «Знання», редколегія стінної газети.

На рік було заплановано лише четверо партійних зборів. Проведено шість. Але тут очевидне грубе порушення статутних вимог. Збори слід проводити не рідше одного разу на місяць. З приводу цього секретар парторганізації спокійно сказав:

— Статутну вимогу ми знаємо. Але ж часу не вистачає...

Слід зауважити, що на зборах обговорено лише два провідних питання з життя колективу. Отже, роль партійних зборів свідомо принижена.

Не все гаразд і з плануванням ідейно-виховної роботи. Головним чином ці заходи сконцентровані в комплексному плані по здійсненню рішень XXVI з'їзду КПРС. Але в ньому лише шість пунктів і частина з них стосується організаційно - партійної роботи. Заплановано регулярно проводити єдині політдні, прочитати цикл лекцій по економічному і соціальному розвитку країни в одинадцятій п'ятирічці. Ці заходи виконані не повністю.

Не мають планів і групи політінформаторів та агітколектив. Для цих категорій ідеологічних активістів не проводять семінарів. Виховна робота перекладена в основному на плечі цехових парторганізацій. Наочна агітація давно потребує поновлення.

План — результат колективної творчості. Його треба складати і втілювати в життя зусиллями не тільки секретаря та членів партбюро, а всіх комуністів, підкреслював у Звітній доповіді ЦК КПРС XXVI з'їздові КПРС Генеральний секретар ЦК КПРС Л. І. Брежнєв. Важливо добиватися на ділі єдності організаторської, політико-виховної і господарської діяльності партійних організацій.

М. СТОЛЯРОВ,
член Спілки журналістів СРСР.



Сергій Павлович Єрмаков — слюсар п'ятого розряду. На ремонтно-механічному заводі комбінату «Кіровоградважбуд» працює 20 років. На ремонті та виготовленні деталей для нестандартного обладнання змінні завдання виконує на 140 процентів. Свій багаторічний досвід Сергій Павлович передає молодим робітникам. За самовіддану працю його нагороджено знаком «Переможець соціалістичного змагання 1980 року».

На знімку: С. П. ЄРМАКОВ.

Фото М. Пальчика.

Краща бригада

Коли в будівельному управлінні № 3 тресту «Олександріяважбуд» підбивають підсумки змагання бригад за місяць чи квартал, в числі передовиків часто виявляється бригада теслярів, яку очолює С. І. Мамай. Успіх її закономірний. Цей колектив сильний дисципліною.

Станіслав Іванович уже давно працює на новобудовах, навчив професії тесляра чимало молодих робітників. Порівняно з іншими його бригада краще використовує внутрішні резерви, що й забезпечує їй успіх. Зараз вона, розділившись на ланки, трудиться на спорудженні середньої школи на 1568 місць і 216-квартирного будинку для будівельників. Теслярі щодня виконують норми на 110—115 процентів.

Приклад у роботі подають Володимир Пипка, Микола Нетьосов, Леонід Різниченко. А взагалі в бригаді немає відстаючих. З початку року вона виконала робіт додатково до завдання на 18 тисяч карбованців, тобто обганяє свій робочий графік на дві декади.

Цей працьовитий колектив занесено на міську Дошку пошани.

Т. ВОЛОНТИР,
економіст.

Добрі вісті

Знаки— переможцям

Нещодавно групу передовиків виробництва підприємств об'єднання «Олександріявугілля» за досягнуті успіхи нагороджено знаками «Переможець соціалістичного змагання» Міністерства вугільної промисловості СРСР.

Ці нагороди одержали машиніст сушильних установок брикетної фабрики «Байдаківська» Д. Д. Бедний, машиніст пресів брикетної фабрики «Димитровська» Б. І. Бережний, слюсар теплоелектроцентралі № 3 М. Г. Голик, водій автобази Г. П. Карнаух, слюсар теплоелектроцентралі № 1—2 Ф. І. Козинець.

В. ЗАОЗЕРНИЙ.

Результати радують

Добре потрудилися під час минулих жнив водії автотранспортного підприємства № 10062. Тільки в Олександрійському районі вони вивезли з полів колгоспів та радгоспів 23 тисячі тонн зерна.

В соціалістичному змаганні відзначився водій Л. М. Дерев'янченко. Його особистий рахунок становить 990 тонн. М. М. Бондаренко перевіз 541 тонну пшениці.

Під час збирання врожаю всі водії автопідприємства показували зразки самовідданої праці.

В. ГАВРИЛЕНКО.

Ювілей підприємства

Настав вересень. Над селищем цукроварів пролунав заводський гудок. Він повідомив про початок нового сезону цукроваріння— двадцять першого від початку експлуатації Олександрійського цукрозаводу.

Рішення Ради Міністрів Української РСР про будівництво нового підприємства на лівому березі Войнівського водоймища було прийняте в 1957 році. І згодом тут закипіла робота. Споруджувало завод будівельне управління № 5 нинішнього тресту «Олександріяважбуд».

У березні 1958 року було створено Олександрійський цукрокомбінат. Об'єднував він Олександрійську бурякобазу з її десятьма бурякоприймальними пунктами та радгоспи «Комінтерн» і «Шарівський».

Швидко будувався новий завод, забудовувалось селище цукроварів. Уже восени 1960 року було проведено гарячу пробу нового підприємства. А на початку вересня 1961 року завод став до ладу діючих підприємств. Він розрахований переробляти 25 тисяч центнерів коренів на добу і випускати 3 тисячі центнерів цукру.

Колектив цукроварів швидко освоїв проектну потужність і постійно жив пошуками резервів виробництва. За рахунок вдосконалення обладнання, ряду реконструкцій уже в 1965 році переробку буряків було доведено до 30 тисяч центнерів на добу.

Колишній директор цукрокомбінату, нині персональний пенсіонер республіканського значення І. Г. Босенко, пригадує перші роки роботи заводу, передовиків виробництва, які й нині продовжують тут працювати.

В числі перших він назвав Л. Н. Дунаєва. Це комуніст з 25-річним стажем. На будівництві заводу працював монтажником. Зараз очолює передову бригаду котельників.

Добре трудились з перших днів пуску заводу і тепер ведуть перед у змаганні Д. М. Козін, П. С. Мельник, М. Ф. Посунько, В. М. Пономаренко та Г. І. Мирко.

Ветеранами стали колишній інженер по обладнанню, нині старший майстер жомосушарки К. П. Харченко, завідуюча хімлабораторією відділу сировини В. В. Магльована та багато інших.

За останні роки на заводі відбулось багато змін. Старе обладнання замінено на більш потужне і досконале. Раніше були два дифузійні апарати, а тепер один. Він здатний переробляти за добу до 3 тисяч тонн коренів. Установлено центрифуги з програмним управлінням.

За рахунок автоматизації і механізації виробничих процесів затрати робочої сили на переробку кожних ста тонн буряків скоротилися з 17,5 людинодня в минулому році до 7,76 у нинішньому.

Готуючи завод до цьогорічного сезону, ремонтники встановили систему автоматизації вакуум-апаратів першого продукту. Це дасть змогу підвищити продуктивність праці і поліпшити якість вироблюваної продукції.

На заводі діє первинна організація товариства раціоналізаторів і винахідників, яка об'єднує 78 новаторів виробництва. Тільки в цьому році впроваджено 24 рацпропозиції з річним економічним ефектом 76,6 тисячі карбованців.

Серед раціоналізаторів особливою активністю відзначаються головний енергетик заводу Н. А. Блиндер, слюсар Д. М. Козін, майстер електроцеху В. Ф. Засядько, заступник начальника ТЕЦ Б. І. Береза.

За останні десять років за успіхи в праці 35 робітників заводу відзначені високими урядовими нагородами. Серед них, зокрема, Л. Н. Дунаєв, Д. М. Козін, К. М. Чайка, М. Ф. Посунько. Цього року, наприклад, нагороди одержали головний інженер В. П. Муленко та каменяр Г. П. Федан.

...Новий, двадцять перший сезон, розпочала зміна інженера І. І. Бацмана. Цей колектив підготовився до нового сезону найкраще.

Цукровари намітили довести середньодобовий переробіток буряків до 27000 центнерів проти плану 26200. Щодоби завод буде при цьому видавати 3200 центнерів цукру.

Успіхів вам, цукровари, у боротьбі за виконання завдань одинадцятої п'ятирічки!

М. КУЙОВДА,
вчитель.

Слідами наших виступів

«ЗВІТИ І ВИБОРИ В ПАРТОРГАНІЗАЦІЯХ»

Під таким заголовком в «Ленінському прапорі» 21 серпня цього року була вміщена передова стаття, де, зокрема, говорилося, що в партгрупі ливарного цеху авторемонтного заводу звітно-виборні збори пройшли на низькому організаційному рівні.

Як повідомив редакції секретар парткому заводу В. П. Школяр, статтю обговорено на засіданні парткому підприємства з участю партгрупоргів і секретарів цехових парторганізацій. Критику визнано справедливою.

На засіданні парткому проаналізовано хід звітів і виборів у низових осередках. Окремим секретарям і партгрупоргам вказано на недоліки. Звернуто особливу увагу на підготовку звітних доповідей та необхідність підвищення активності комуністів під час обговорення звітів секретарів.

Членам парткому, відповідальним за підготовку та проведення зборів, вказано на послаблення контролю та недостатню допомогу секретарям цехових парторганізацій та партгрупоргам в проведенні зборів.

ЛЕНІНСЬКИЙ ПРАПОР
3 стор. 19 вересня 1981 р.

Суботня сторінка

Репортаж

Свято квітів

В школах уже стало традицією влаштовувати свята квітів.

Того сонячного дня подвір'я середньої школи № 10 розквітло різнобарвними кольорами. На столах ваблять зір букети. Скільки думки, фантазії і вміння вкладено у кожен з них.

Організатор позакласної і позашкільної роботи В. В. Спільник відкриває свято квітів. Учні 10-А класу першими почали захист своїх композицій. Лариса Коваленко віршем Якуба Коласа «На розореній землі» захищає композицію «Пам'ятник Хатині». Композицію «Прощання зі школою» захищає Людмила Матковська.

Учні 2-А класу разом з класоводом Галиною Хомівною Дмитрієвою виготовили композиції «Будемо любити і берегти хліб», «230 років Олександрії» та «Квіти борцям проти нейтронної зброї і всім, хто бореться за мир».

«Щасливе дитинство» — таку назву дали своїй композиції учні 3-А класу. Допомогли дітям виготовити її класовод Г. І. Шоріна та мати Наташі В. П. Островерхова.

Не можна без хвилювання дивитись на композицію «Серце Зої Космодем'янської». Виготовили її учні 8-А класу і присвятили 40-річчю з дня смерті юної партизанки. Захищала композицію Наташа Стояновська.

Сергій Худалій на баяні виконує пісню «Малая земля», захищаючи композицію 6-А класу «Мала земля, священна земля».

Темі миру і дружби присвятили свої композиції учні 4-Б класу — «Мир і дружба сильніша за все», 6-А класу —, «Дамо земну кулю дітям», 5-Б класу — «Наш друг — Болгарія».

Композиції на ліричні теми підготували старшокласники. Серед них «І стали ми на рік дорослі», «Подарунок мамі», «Випускниця», «Білий танок».

Свято квітів стало підсумком патріотичного виховання учнів у школі.

З. ОЗДОБА,
робкор.



Тридцять чотири бригади, сотні робітників житомирської панчішної фабрики «Комсомолка» борються за достроков виконання планів одинадцятої п'ятирічки.

Пошук додаткових резервів дав можливість трудівникам підприємства випустити з початку року понад план 164 тисячі пар панчішних виробів. Значно розширено їх асортимент, поліпшено якість.

На знімку (зліва направо): передовики соціалістичного змагання, які достроково виконали річний план обліпальниця Н. С. Гавинська, помічник майстра в'язального цеху С. П. Когут, в'язальниця Л. О. Базикіна, обліпальниці О. І. Трибель, Т. Г. Краснова, Н. Д. Коростецька і помічник майстра С. П. Поліщук.

Фото П. Бойка (Фотохроніка РАТАУ)

Є річний!

Для перукаря міської перукарні «Молодість» Мотрони Данилівни Аникієвої день 7 вересня був особливим. В той день вона завершила виконання свого особистого річного завдання.

Багато років працює Мотрона Данилівна в перукарні, в т. ч. останні 8 років — бригадиром у «Молодості». Досвідченого майстра знають тут і як вмілого наставника молоді. Вона щедро ділиться з молодими колегами своїм багатим досвідом.

В. МЕЛЬНИК,
економіст міськпобуткомбінату.

Вересневі самоцвіти

З 18 по 26 вересня 1981 року на Кіровоградщині проводиться традиційне XI театральне свято «Вересневі самоцвіти». На цю пору припадає відкриття місячника театрального мистецтва, присвяченого підготовці до 100-річчя театру корифеїв.

У святі візьме участь народний самодіяльний театр Будинку культури шахти «Світлопільська», який покаже глядачам виставу М. Варфоломеєва «Святий і грішний». Обласне журі дало виставі високу оцінку за емоційний спектакль в режисерському, художньому і виконавчому плані. Серед театральних колективів профспілок народному театру було присуджене перше місце з врученням диплому І ступеня і грошової премії.

Через всю виставу червоною ниткою проходить важлива проблема виховання людини.

Цікаві образи створили актори В. П. Панюта (Тудишкін), Н. В. Двірна (Ельвіра), О. Б. Жарко (Ліза), В. Л. Кудря (Федя), О. В. Косогоренко (Даша).

Добре художньо оформив виставу В. Г. Посипай.

Нелегким був шлях театрального колективу до почесного звання «Самодіяльний народний театр».

На протязі 24 років самодіяльні актори радують глядача цікавими роботами. Спочатку в Будинку культури райенергоуправління, а останні шість років при Будинку культури шахти «Світлопільська». Запам'яталися глядачам спектаклі «Дай серцю волю — заведе в неволю». На першій театральній весні 1959 року була показана вистава О. Є. Корнійчука «Макар Діброва». Перший диплом, перша нагорода додали сил і натхнення колективу.

До всіх знаменних і пам'ятних дат в житті нашої країни колектив готує тематичні і змістовні вистави.

150-річчя від дня народження Т. Г. Шевченка було відзначено виставами «Назар Стодоля» і «Невільник».

До 50-річчя Радянської влади колектив поставив виставу по п'єсі В. Митрофанова «Народжені часом». На відзнаку 50-річчя «Башганської республіки» було створено яскравий спектакль по п'єсі Ю. Яновського «Дума про Британку». На честь 50-річчя СРСР — «Фауст і смерть» по віршованій драмі О. С. Левади.

З успіхом пройшла вистава «Сині роси» М. Зарудного.

Багатопланова п'єса О. Коломійця «За дев'ятим порогом» була присвячена 325-річчю возз'єднання України з Росією.

До 35-річчя з Дня Перемоги колектив подарував глядачам виставу «Голубі олені» О. Коломійця.

Президія республіканської ради профспілок прийняла постанову про присвоєння театральному колективу Будинку культури шахти «Світлопільська» звання народного.

Незмінним режисером театру є Юрій Ігорович Дзбановський, людина, яка закохана в театр і повністю віддає себе улюбленій справі.

Низький уклін ветеранам театру, які у вільний свій час приходять до Будинку культури, щоб знову і знову радувати глядачів через мистецтво театру. Це — І. М. Матяш, Г. Ф. Вахрушева, В. І. Вахрушев, Д. І. Куженко, В. Ф. Волков, подружжя Микола і Світлана Воробйови, Я. Д. Лук'яненко, Н. Д. Дзбановська та багато інших.

В колектив прийшли талановиті актори В. П. Панюта, С. І. Загребельна, подружжя Жарко, Н. В. Двірна.

19 вересня о 19 годині в урочистій обстановці буде відкрито XI театральне свято «Вересневі самоцвіти».

І. КІСАРЕЦЬ,
директор Будинку культури шахти «Світлопільська».

У СЕЛІ ВЕСІЛЛЯ

Осінь приносить людям щедрі дари. Трударі збирають урожай пізніх зернових і технічних культур. Розкішні сади дарують селянам яблука, груші, сливи. Вересень вабить зір барвами квітів. Осіння пора також багата на весілля. Закладається міцний фундамент нових щасливих сімей.

І цієї теплої і сонячної суботи у селі Протопопівці відсвяткували кілька весіль. Міцно приживаються нові радянські обряди.

Вранці шикуються в колону прикрашені квітами і різнобарвними пишними стрічками легкові автомобілі і рухаються центральними вулицями села до пам'ятника засновнику Комуністичної партії і Радянської держави В. І. Леніну.

Молодожони кладуть квіти до підніжжя пам'ятника генія людства, і цим висловлюють щиру вдячність за щасливе і радісне життя і клянуться берегти вірність, зміцнювати сім'ю, як надійний осередок Вітчизни.

Після цього молоді їдуть до обеліска Слави воїнам, які загинули у Великій Вітчизняній війні. Кладуть квіти до братської могили. Хвилиною мовчання вшановують героїв, які віддали своє життя за наше щасливе сьогодення. А в пам'яті молодих людей пливуть згадки про рідних, які боролися з фашистською чумою.

Після цього колона різнобарвних автомобілів прямує до Будинку культури. Молодожонів тут зустрічають батьки, друзі, представники виробничих колективів. Оркестр виконує урочисті мелодії. У людей гарний настрій, щасливі посмішки на устах.

Обрядовий староста, депутат сільської Ради Євгенія Тимофіївна Веременко запрошує прибулих до залу урочистих подій.

Ось по килимовій доріжці прямують до столу реєстрації шлюбів Ігор Щербина і Наташа Ткач. Урочисті хвилини створення сім'ї. Щирі побажання, сердечні привітання на все життя запам'ятаються молодим.

Підходять до столу реєстрації нові і нові пари. Серед них механізатор колгоспу Анатолій Хомич з Олею Корнютеною, яка працює вихователькою у другому дитсадку господарства. Потім зареєстрували шлюб робітник станції Користівка Сергій Голосенко з майстром сільської перукарні Людмилою Карпінською, шофер колгоспу Біталій Пасічник з слухачкою бухгалтерських курсів Наташею Фіртич та інші.

Будувати сім'ю не тільки велике щастя, а також і велика відповідальність перед суспільством, і перед власною совістю. Про це урочисто і щиро нагадує обрядовий староста. Присутні бажають молодим прожити в парі і в коханні та злагоді до золотого весілля, мати велику сім'ю, виховати дітей, які не тільки будуватимуть комунізм, а й житимуть у тому прекрасному суспільстві.

Після реєстрації шлюбів батьки запрошують молодих і гостей за розкішні весільні столи. Линуть веселі і радісні пісні. Триває народне гуляння.

Хай радісний день весілля світить молодим щасливою зірочкою на все життя. Бажаємо чистого, безхмарного неба, вічного миру на землі і білого хліба на столі!

А. СЕМЕНОВ — механізатор колгоспу «Заповіт Леніна», **О. ШУЛЬГА** — ветеран війни і праці.

Первому учителю

Уж сеткою морщинки лоб покрыли,
Забыл январь растаять на висках.
Ведь семь десятков лет уж сплыли.
Что ни скажи, а человек в годах.
Но не грустите, что проходит время,
Что быстро-быстро так года летят.
Ведь выросло уж молодое племя
Тех, что учили вы, девчонок и ребят.
И до сих пор вы — бережный хранитель
Ключей от наших тысячи сердец.
Земной поклон вам, первый наш учитель,
Наставник, человечьих душ творец.

Валентина КОЛЕСНИК,
воспитатель.

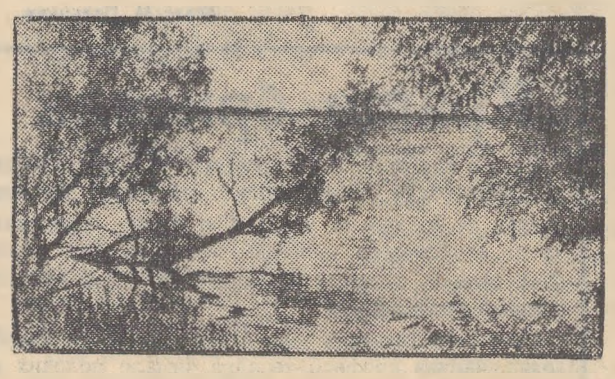

Біля річки.

Фотоетюд Р. Грановського.

Редактор
Х. СОКОЛОВСЬКИЙ.

ДО ВІДОМА ПОКУПЦІВ!

22—23 вересня в універмазі учбового комбінату райспоживспілки відбудеться виставка-продаж наручних годинників. Просимо відвідати нашу виставку.

АДМІНІСТРАЦІЯ.

«ЛЕНИНСКОЕ ЗНАМЯ» — орган Александрийских городского и районного комитетов Компартии Украины, городского и районного Советов народных депутатов Кировоградской области (выходит на украинском языке).

АДРЕСА РЕДАКЦІЇ: Індекс 317900, м. Олександрія, вул. Шевченка, 74.

ТЕЛЕФОНИ: редактора — 2-23-45, відділів: партійного життя — 2-24-33, промисловості — 2-36-63, сільського господарства — 2-27-93, відповідального секретаря — 2-35-63 відділу листів — 2-01-43, приймальні — 2-22-32, бухгалтера — 2-27-93.

Олександрійська міська друкарня Кіровоградського облуправління у справах видавництв, поліграфії і книжкової торгівлі. м. Олександрія, вул. Шевченка, 81.
Індекс 62065. Спосіб друку високий. Телефони: 2-31-35, 2-34-70. Тираж 27850. Обсяг 1 друк. арк. Зам. № 6246.

22/IX

ПРОЛЕТАРІ ВСІХ КРАЇН, ЄДНАЙТЕСЯ!

ГАЗЕТА НАГОРОДЖЕНА ПОЧЕСНОЮ ГРАМОТОЮ ПРЕЗИДІЇ ВЕРХОВНОЇ РАДИ УРСР

Ленінський прапор

ОРГАН ОЛЕКСАНДРІЙСЬКИХ МІСЬКОГО ТА РАЙОННОГО КОМІТЕТІВ КОМПАРТІЇ УКРАЇНИ, МІСЬКОЇ ТА РАЙОННОЇ РАД НАРОДНИХ ДЕПУТАТІВ КІРОВОГРАДСЬКОЇ ОБЛАСТІ

Вересень
22
Вівторок
1981
№ 152 (9176)
Ціна 2 коп.
Газета виходить у вівторок, середу, п'ятницю, суботу.

ГАЗЕТА ВИДАЄТЬСЯ З 26 БЕРЕЗНЯ 1919 РОКУ

Автотранспорту — повне навантаження

СУЧАСНЕ високорозвинуте соціалістичне сільське господарство немислиме без автомобільного транспорту. У кожному колгоспі щодня перевозять сотні і тисячі тонн різних вантажів. Отже, керівники та спеціалісти покликані повсякденно турбуватись про ефективне використання кожного автомобіля.

У Шарівському бурякорадгоспі завжди наявний автотранспорт в належному технічному стані. Керівники та спеціалісти контролюють стан використання автомашин. Серед водіїв висока трудова дисципліна.

Непогано використовують автотранспортні засоби також у колгоспах «Червоний прапор», «Прогрес», «Прапор комунізму», радгоспі цукрокомбінату.

У ці осінні дні важливо, щоб автомобілі працювали якнайефективніше. Але керівники колгоспів імені Кірова, «Перемога», імені Енгельса та інших мало приділяють уваги організації роботи водіїв. З цих причин тут не встигають перевозити вантажі з осіннього поля, зволікають строки збирання пізніх культур.

На перевезенні цукрової сировини працюють машини автотранспортних підприємств № 10062, райсільгосптехніки, Новопразького та Червонокам'янського відділень сільгосптехніки. Вони повинні щодня виділяти 296 автомашин в тритонному обчисленні. На жаль, керівники згаданих підприємств М. А. Ширманов, М. М. Біленко, А. Д. Маркідов та В. Н. Василяка байдуже ставляться до виконання поставленого завдання, не виділяють необхідної кількості автомашин для роботи в колгоспах. Через це нагромадилось на бурякових плантаціях господарств району майже 12 тисяч тонн цукрової сировини.

З АТП № 10062 в колгоспі імені Фрунзе повинно щодня працювати 25 автомашин в тритонному обчисленні, а 15 вересня їх було лише 4. І це тоді, як на бурякових плантаціях колгоспу нагромадилось 2,5 тисячі тонн цукрової сировини. Корені в'януть, втрачають кондицію.

Не виконують завдання по виділенню автотранспорту колгоспам райсільгосптехніка та Новопразьке і Червонокам'янське відділення сільгосптехніки.

В згаданих автогосподарствах слабо здійснюють контроль за використанням транспорту. Диспетчерські служби не підтримують зв'язків з колгоспами і не координують роботу автотранспорту.

Дається взнаки і слабка виховна робота серед водіїв. Спостерігаються порушення трудової дисципліни, невиконання завдань та інше.

Осінь — напружена пора року. В кожному господарстві великий обсяг транспортних робіт. Тому першочерговий обов'язок керівників колгоспів і радгоспів, автотранспортних підприємств на повну потужність використати кожний наявний автомобіль. Потрібно подбати про організацію роботи автотранспорту в дві зміни.

Партійні та профспілкові організації покликані подбати про створення належних умов для плідної праці шоферів, розгорнути серед них дійове соціалістичне змагання за те, щоб перевезти врожай пізніх зернових, технічних і кормових культур вчасно і без найменших втрат.

П'ЯТИРІЧКУ — ДОСТРОКОВО



Бригада слюсарів, яку очолює комуніст Павло Никифорович Оберний, йде в авангарді соціалістичного змагання серед колективів ремонтно-механічного заводу комбінату «Кіровоградважбуд».

На виготовленні нестандартного обладнання для новобудов міста бригада змінні завдання виконує на 120 процентів.

На знімку: члени бригади В. І. КОЛІСНИК, Г. І. ФАЛЮН, Ю. В. КУПРІЯНОВ, П. Н. ОБЕРНИЙ, Г. М. МОГИЛЬНИЙ, А. Т. ВОЗІЯН, В. М. СНІЖКО.

План дев'яти місяців виконано

Серед підприємств громадського харчування першим успішно завершив план дев'яти місяців по роздрібному товарообороту і по виготовленню та продажу власної продукції колектив працівників їдальні № 6, де кухарем-бригадиром Л. К. Турбаївська.

Цей колектив обслуговує учнів та працівників Олександрійського педагогічного училища. Страви в їдальні завжди свіжі і якісні. Щодня в продажу бувають пиріжки, кондитерські вироби, а також салати з свіжих овочів.

Уже три квартали колектив їдальні № 6 виходить переможцем у соціалістичному змаганні серед підприємств громадського харчування, які обслуговують учбові заклади.

П. ПЕТУШКОВА,
голова МК профспілки міського комбінату громадського харчування.

Відповідь ділом

Інформація «Квіти — буряководам», що була опублікована в міськрайонній газеті «Ленінський прапор» 2 вересня, викликала жвавий інтерес у членів ланки четвертого відділка колгоспу імені Фрунзе. Обговорюючи цю публікацію, колгоспниці Т. Кущ, В. Свинаренко, В. Фірс висловили думку, що в їх ланці є змога не поступитись першістю в соціалістичному змаганні з ланкою, яку очолює В. Варяниця з першого відділка.

Ялинівці розпочали копати буряки 4 вересня. Комбайнер В. Пашковський, його помічник В. Яготин, тракторист член партії І. Волошин з першого ж дня взяли добрий розгін у роботі. Тепер комбайном КСТ-3А цей дружний екіпаж збирає по 5—7 гектарів буряків. Чітку роботу агрегату забезпечують механізатори Г. Хрещатов та І. Щербина, які без затримки відвозять накопані корені та гичку.

Буряководи четвертого відділка борються за те, щоб зібрати сировину на десять днів раніше ланки В. Варяниці і одержати вищий урожай. У відділку вже викопано буряки на площі понад 130 гектарів при плані 180. Тут дбають також за те, щоб вся сировина була кондиційною. Перевозять буряки з плантації на Щасливський приймальний пункт водії автотранспортного підприємства № 10062 А. Куйовда, В. Середенко, В. Трус, С. Семеняк, А. Рубан, С. Репенко та А. Рубель.

Колектив четвертого відділка прагне свято Великого Жовтня зустріти повним завершенням всіх польових робіт.

Г. САВЧЕНКО,
сількор.

Заводчани — хліборобам

В цю напружену пору осінніх польових робіт щодня від Семенівського заводу гірського воску вирушає автобус із заводчанами і бере курс до підшефного колгоспу імені Димитрова. Бригада з 20 чоловік під керівництвом інженера П. В. Ткаченка направляється на овочеві плантації. Тут за робітниками закріплено 3 гектари помідорів і огірків, за якими восковики доглядали весь час. А в колгоспі «Червоний прапор» заводчани виростили овочі на 5-гектарній площі і зараз допомагають збирати урожай.

Під час заготівлі сіна заводчани накосили і передали колгоспам імені Димитрова та «Червоний прапор» 90 тонн зеленої маси.

О. ЛИЖЕНКО,
інженер.

Районний семінар пропагандистів

У райкомі Компартії України відбувся семінар пропагандистів системи партійного, комсомольського навчання та економічної освіти.

Його відкрив і виступив з лекцією «КПРС — керівна і спрямовуюча сила радянського суспільства» секретар райкому партії М. І. Пащенко.

«Плани партії — плани народу» — тема лекції заступника голови виконкому районної Ради народних депутатів, голови районної планової комісії І. С. Задорожнюка.

Секретар парткому радгоспу імені Гагаріна В. М. Юрченко виступив з лекцією «Комуністи — політичні бійці, організатори і вихователі мас». З інструктивною доповіддю про організацію перших занять в системі партійного, комсомольського навчання та економічної освіти кадрів виступив завідуючий кабінетом політичної освіти райкому Компартії України В. О. Грачов.

Досвідом роботи по підготовці до нового навчального року поділився завідуючий кабінетом політосвіти колгоспу імені Леніна Ф. Ф. Оксанич.

На закінчення семінару член міської організації товариства «Знання» лектор-міжнародник М. С. Корнієнко прочитав для присутніх лекцію про міжнародне становище СРСР.

В. КРУПНИК.

Новини, події, факти

Вшанування аматорів

У Будинку культури шахти «Світлопільська» відбулося урочисте відкриття традиційного театрального свята «Вересневі самоцвіти».

Представники Центрального Будинку народної творчості і Укрпрофради вручили драматичному колективу Будинку культури шахти «Світлопільська» Диплом про присвоєння звання народного театру. Потім були вручені пам'ятні знаки, сувеніри, грамоти активістам.

Аматори показали глядачам п'єсу М. Варфоломеєва «Святий і грішний».

В. БАННІК.

Ростуть будови

У колгоспах «Україна», імені Петровського, імені Енгельса, «Прогрес» та імені Леніна цього року закладено силос в нових наземних бетонованих сховищах. Загальна ємкість цих споруд 21 тисяча тонн.

На будівництві типових силососховищ відзначилась бригада міжгосподарської будівельної організації, яку очолює С. О. Грищак. Монтаж великоблочних споруд вела спеціально створена ланка у складі інженерів та виконробів будівельної організації. Очолював її головний інженер В. М. Шверненко.

Незабаром будівельники введуть в експлуатацію міжрайонний пункт очистки насіння.

О. ПАЛЬОНИЙ.

Робітниче поповнення

В складі виробничого об'єднання «Олександріявугілля» 17 підприємств. Щоб працювали вони ритмічно, з повним навантаженням, необхідні добре підготовлені, кваліфіковані кадри гірників. Підготовкою їх займається учбово - курсовий комбінат об'єднання.

З початку року вже здобули гірничі спеціальності 779 чоловік. 1203 робітники підвищили кваліфікацію. Оволоділи другою професією 504 гірники.

М. КАРТАЛИШ.

Партійне життя: звіти і вибори

БІЛЬШЕ ВИМОГЛИВОСТІ І ПРИНЦИПОВОСТІ

Робітники монтажного управління тресту «Олександріяважбуд» виконують великий обсяг роботи на споруджуваних об'єктах нашого міста та за його межами. Виробничі підрозділи борються за виконання зобов'язань першого року одинадцятої п'ятирічки.

В авангарді трудового суперництва йдуть колективи монтажників, трубовкладальників, які очолюють комуністи М. М. Лисенко і В. І. Щербина. На них рівняються, з них беруть приклад інші бригади.

Секретар парторганізації Ю. С. Герасюта у звітній доповіді сказав і про те, що за досягнуті успіхи у першому кварталі року управлінню було присуджено перехідний Червоний прапор міськкому партії та міськвиконкому. Одне із призових місць здобув колектив монтажників і за другий квартал у республіканському змаганні по міністерству.

Все це добре. Але Юрій Степанович не розповів присутнім, якими шляхами кувалася перемога. Не секрет, що не всі дільниці працюють ритмічно і високопродуктивно. Якщо перші два підрозділи з місяця в місяць успішно справляються з виробничими завданнями, то четверта дільниця іноді допускає серйозні промахи. А партійна організація не завжди уважно і всебічно аналізувала причини відставання.

Варто замислитись і над розстановкою комуністів на вирішальних ділянках. Якщо на перших двох дільницях працює 12 комуністів, то в четвертій немає жодного. Отже, відсутній справжній партійний вплив на організацію праці, на розгортання змагання. До речі, і профспілкова організація допускає пасивність і формалізм у керівництві трудовим суперництвом.

Промовці справедливо критикували членів бюро і секретаря парторганізації за байдужість і безпринципність у здійсненні накреслених заходів, рішень партійних зборів та вимог Статуту КПРС. Лише через це за звітний період допускалися порушення строків проведення партзборів, засідань бюро.

Часто виносилися на обговорення комуністів господарські питання, окремі з них варто було заслухати на профспілкових зборах, на зборах трудящих управління чи на нарадах. Зате жодного разу не заслухали питання про авангардну роль комуністів у колективі, про виконання партійних доручень, вимог Статуту КПРС.

На низькому рівні виховна робота в колективі. Про це свідчать факти. За вісім місяців монтажники допустили 111 прогулів, 7 осіб побували у медвитверезнику. Але до порушників дисципліни не вживалися рішучі заходи впливу. Викликає занепокоєння і те, що навіть окремі комуністи заглядають у чарку в робочу пору. Та про це чомусь змовчав секретар парторганізації.

М. М. Лисенко підкреслив, що не завжди на високому рівні забезпечується інженерна підготовка робіт на споруджуваних об'єктах. Та цим важливим питанням не цікавляться члени бюро парторганізації, зовсім не чути голосу комісії по контролю за господарською діяльністю адміністрації управління.

На низькому рівні профілактична робота в колективі робітників. Про це говорив В. І. Щербина. Не завжди п'яниці і прогульники потрапляють під вогонь критики. І в цьому велика вина партбюро та будкому, які проявляють безпринципність.

Справедливо критикував секретаря парторганізації за промахи у виховній роботі слюсар мехмайстерні П. С. Кротов. Агітатори в колективі не працюють, не виступають з полум'яними бесідами серед робітників, а лише числяться у списках. Не чути голосу політінформаторів та лекторів. За звітний період було прочитано лише 5 лекцій і то не на всіх підрозділах.

Головний механік управління І. М. Бебешко сказав, що партійна організація не турбується про широке застосування малої механізації. Він звернув також увагу на те, що пропагандисти школи основ марксизму-ленінізму і шкіл комуністичної праці погано готуються до занять, а тому навчання проходило поверхово, не цікаво.

Важливі думки, пропозиції та зауваження висловили також І. К. Катюженко — голова будкому профспілки, В. Г. Горєлий — головний інженер управління, Л. Т. Агаркова — старший інженер по труду, В. П. Смородінов — заступник керуючого трестом «Олександріяважбуд» та інші.

Збори накреслили конкретні заходи поліпшення організаційної та масово-політичної роботи і обрали новий склад бюро парторганізації.

Продукції—високу якість

Успішно справляється з взятими соціалістичними зобов'язаннями колектив цеху індивідуального пошиття взуття міського побутового комбінату. Тут працює дружний, досвідчений колектив, продукція якого користується попитом у населення. Сумлінно трудиться майстер по пошиттю взуття комуніст Володимир Миколайович Чапурін. Своє індивідуальне завдання він щомісяця перевиконує. Бере активну участь і в громадській роботі підприємства. Він член групи народного контролю. До нього звертаються за порадами колеги по роботі, учні.

Поруч з ним старанно працюють майстер по пошиттю взуття Марія Миколаївна Кравцова, профгрупорг цеху Ольга Василівна Карпинська, майстри-заготівельники Ніна Федорівна Мазуренко та Ольга Григорівна Федоренко. Всі вони прагнуть дати споживачам високоякісну продукцію.

Т. ЧЕЛОМБІТЬКО.

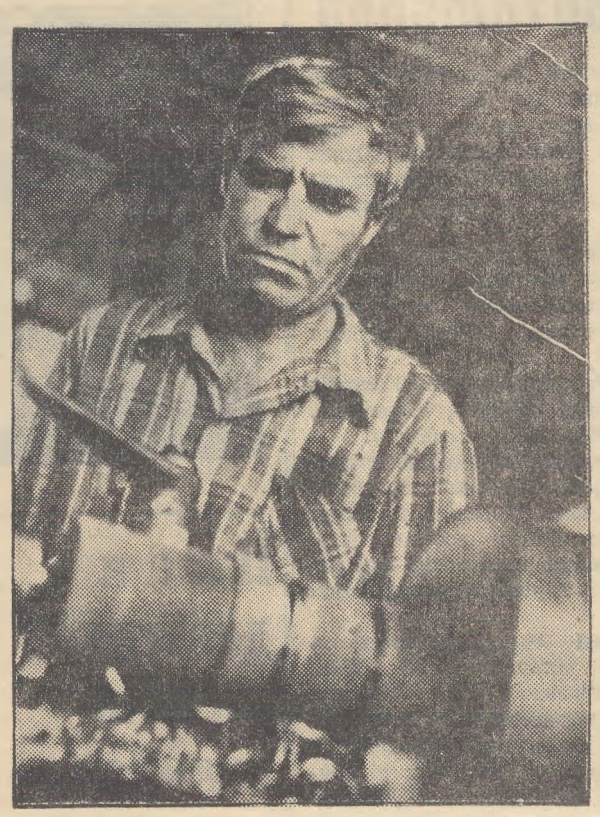

Двадцять один рік працює в авторемонтній майстерні автобази об'єднання «Олександріявугілля» Микола Якович Сапожник. Володіє спеціальностями токаря-розточувальника та шліфувальника. Він майстер п'ятого розряду. Змінні завдання виконує на 120—125 процентів. Йому присвоєно звання «Кращий за професією».

Микола Якович — активний раціоналізатор.

На знімку: ударник комуністичної праці М. Я. САПОЖНИК.

Фото М. Пальчика.

ЗАСТОСУЙТЕ У СЕБЕ

Солома, як сіно

Обробляти солому рідким аміаком уперше в області почали в колгоспі імені Орджонікідзе Запорізького району Запорізької області. Технологію розробила Центральна експериментальна лабораторія застосування рідкого аміаку в сільському господарстві. Не складні пристрої виготовили в майстернях об'єднання «Сільгоспхімія».

Стотонну скирту можна обробити за 40—45 хвилин. Для цього її накривають плівкою, в кілька місць подають рідкий аміак. Через 5—6 днів солома готова до згодовування. Вона м'яка, пахне житнім хлібом, вдвоє поживніша від звичайної і містить у чотири рази більше протеїну.

Нині таким методом у кожному господарстві району обробляють по 200 тонн соломи, що дасть додатково 720 тонн кормових одиниць.

Кор. РАТАУ.

З нового врожаю

Перші тонни олії з соняшнику нового врожаю виробив Одеський олійний комбінат. Плантації цієї культури займають нині в Причорномор'ї близько 200 тисяч гектарів орної землі. Збирання ведеться за єдиною технологією, яка забезпечує безперебійну доставку насіння з полів на елеватори, доведення його до високої кондиції та відправку на комбінат. Разом з землеробами колектив комбінату борється за одержання з кожного гектара посівів по тонні високоякісного масла. За сезон намічено виготовити більш як 100 тисяч тонн цієї цінної продукції.

(ТАРС).

Наш пресконтроль

«ЗВІТИ І ВИБОРИ В ПАРТОРГАНІЗАЦІЯХ»

Під таким заголовком була опублікована передова стаття в «Ленінському прапорі» 21 серпня 1981 року. В ній піддавалася критиці партійна організація мебельної фабрики за слабку підготовку звітно-виборних зборів у партгрупах.

Як повідомив редакції секретар парторганізації А. С. Покутньов, статтю обговорено на засіданні партбюро, а також проведено відповідну роз'яснювальну роботу з партгрупоргами цехів. За недбалу підготовку звітно-виборних зборів у партгрупі цеху № 2 на члена КПРС Н. Х. Жиленко накладено стягнення. Її не рекомендовано партгрупоргом на наступний період.

«БРАКОРОБІВ — ДО «ВІДПОВІДАЛЬНОСТІ»

В рейдовому матеріалі під таким заголовком («Ленінський прапор» від 12 серпня) говорилося про те, що новосели будинку № 141-2 по вулиці 6 Грудня виявили у квартирах численні недоробки. Брак допустили будівельники управління № 3 тресту «Олександріяважбуд».

Начальник управління О. П. Кузьменко, секретар парторганізації П. Ф. Марков, голова будкому профспілки А. Г. Явдошин повідомили редакції, що виступ газети обговорено на розширеному засіданні з участю майстрів, виконробів і бригадирів. Критику визнано справедливою.

На засіданні були розкриті причини браку і накреслені шляхи його усунення. Вказано на незадовільну роботу комісії по якості. З метою поліпшення будівельних робіт, зокрема оздоблювальних, накреслені заходи. Так, комісію по якості зобов'язано регулярно проводити рейди. Підвищено вимоги до лінійних працівників. Трудівникам виробничого відділу запропоновано регулярно здійснювати суворий контроль за дотриманням технології на спорудженні житла.

Від редакції: З відповіді керівників БУ-3, на жаль, невідомо, яких же заходів ужито по ліквідації браку в будинку № 141-2 по вулиці 6 Грудня. Не сказано також, кого із бракоробів конкретно притягнуто до відповідальності.

«ЫДМАХНУЛИСЬ»

В змітці під таким заголовком, що була надрукована в «Ленінському прапорі» 21 серпня ц. р., писалось про те, що правління колгоспу імені Петровського направило Андрія Стовбуна на курси механізаторів у Червонокам'янське відділення сільгосптехніки. Та коли юнак повернувся в господарство з посвідченням механізатора, йому не довірили працювати на тракторі, а призначили слюсарем. І це в той час, коли в тракторній бригаді третього відділка наявні трактори укомплектовані кадрами лише для однозмінної роботи.

Голова правління В. А. Лукій повідомив редакції, що згадану публікацію обговорено на засіданні правління колгоспу. Критику визнано справедливою. Нині А. Стовбун працює трактористом.

«БУДІВНИЦТВУ — ЧІТКИЙ РИТМ»

Так називалася передова стаття в «Ленінському прапорі» від 31 липня. В ній вказувалося на недоліки в організації роботи на споруджуваних об'єктах. Зокрема, йшла мова про те, що будуправління № 5 тресту «Олександріяважбуд» лише наполовину виконує плани на будівництві лазні, повільними темпами йде реконструкція цегельного заводу. Відстають від графіка бригади на спорудженні середньої школи на 1568 місць.

Керуючий трестом «Олександріяважбуд» Г. В. Кондратенко повідомив, що виступ газети обговорено на виробничій нараді і вжито заходів по прискоренню будівництва названих об'єктів. Так, на спорудженні лазні зараз роботи ведуться у дві зміни. На цегельному заводі і банно-пральному комбінаті включилися в будівництво сантехніки і монтажники, прискорено роботи по прокладанню водопроводу.

На спорудженні середньої школи зараз беруть участь всі учасники будівництва, щодня здійснюється контроль за виконанням наміченого графіка по цьому об'єкту.

«ОГРІХИ»

Так називалася кореспонденція рейдової бригади («Ленінський прапор» від 17 липня), де йшла мова про брак, допущений будівельниками на спорудженні 215-квартирного будинку заводу підйомно - транспортного устаткування. Говорилося, що тут в окремих місцях протікає покрівля, під час дощу вода проникає у квартири через неякісно зшиті стінові блоки.

Заступник керуючого трестом «Олександріяважбуд» П. С. Яриш повідомив редакції, що зараз приведена в робочий стан підвісна люлька для здійснення герметизації стиків між балками, придбані необхідні матеріали.

До кінця вересня будівельне управління № 4 ліквідує недоліки по благоустрою стін, а управління механізації відремонтує покрівлю.

«БАЙДУЖІСТЬ»

В кореспонденції, що надрукована 29 липня ц. р. в «Ленінському прапорі» під таким заголовком, критиці піддавався колектив першої тракторної бригади колгоспу імені Карла Маркса за погану організацію проведення сільськогосподарських робіт.

Секретар парторганізації М. І. Романенко повідомив редакції, що публікацію обговорено на розширеному засіданні правління колгоспу. Критику визнано справедливою.

За незадовільну організацію проведення польових робіт та поганий технічний стан тракторного парку головного агронома І. М. Озірного, керуючого відділком № 1 І. Т. Мальованого та бригадира першої тракторної бригади І. І. Задорожнього суворо попереджено і знято з них по 30 процентів місячної оплати праці.

В тракторній бригаді відбулись збори механізаторів. На них розроблено заходи, спрямовані на поліпшення стану справ.

ЛЕНІНСЬКИЙ ПРАПОР

2 стор. 22 вересня 1981 р.

КОМСОМОЛЕЦЬ ОЛЕКСАНДРІЙЩИНИ

Випуск № 6

Звіти і вибори в комсомолі

Відповідно до постанови ЦК ВЛКСМ «Про проведення звітів і виборів у комсомольських організаціях країни» та постанови бюро обкому ЛКСМУ міський комітет комсомолу розробив заходи по організаційно - політичному забезпеченню звітно-виборної кампанії нинішнього року. У колективах обговорюються кандидатури комсомольських вожаків. Розроблено і затверджено графіки проведення звітно-виборних зборів.

Звіти і вибори в комсомолі — найвідповідальніший захід. Тому вся підготовча робота повинна бути спрямована на підвищення ефективності праці, мобілізацію юнаків і дівчат на виконання рішень XXVI з'їзду КПРС, на всебічний аналіз роботи комітетів комсомолу по формуванню у молоді політичної активності, працелюбства, готовності в будь-який час стати на захист рідної Вітчизни.

Комітети комсомолу нашого міста нагромадили певний досвід проведення звітно - виборних зборів. Стало традицією під час звітів брати підвищені соціалістичні зобов'язання, виступати з патріотичними починами. Це характерно для комсомольських організацій виробничого об'єднання «Олександріявугілля» (секретар комітету А. Роженко), фабрики діаграмних паперів (секретар комітету О. Єрмаков), електромеханічного заводу (секретар С. Кожа) та інших.

І нинішні звітно - виборні збори необхідно використати для активізації участі молоді міста у Всесоюзному соціалістичному змаганні за успішне виконання і перевиконання завдань одинадцятої п'ятирічки, в боротьбі за економію і бережливість, зміцнення трудової дисципліни, поліпшення якості роботи.

Обов'язок кожного комсомольця, кожного молодіжного колективу взяти участь у русі «Одинадцятій п'ятирічці — ударна праця, знання, ініціатива і творчість молодих».

Звітно-виборні збори необхідно використати для поліпшення ідейно - виховної роботи. А цьому може сприяти лише серйозний, об'єктивний аналіз стану політичного і економічного навчання, участі комсомольців у Ленінському заліку: «Рішення XXVI з'їзду КПРС — в життя».

Головним у звітній доповіді, під час обговорення та складання заходів по поліпшенню морального, трудового, естетичного виховання молоді, організації дозвілля, боротьби з відхиленнями від норм соціалістичного співжиття повинні бути питання формування у юнаків та дівчат марксистсько-ленінського світогляду, непримиренного ставлення до буржуазної ідеології і моралі, виховання молодого покоління в дусі радянського патріотизму і пролетарського інтернаціоналізму.

Міськком комсомолу рекомендує перед початком звітно - виборних зборів організувати покладання квітів до пам'ятника В. І. Леніну та інших священних місць.

Особливої значимості і урочистості нададуть зборам виступи ветеранів партії і комсомолу, Героїв війни і праці, передовиків виробництва.

Важливе значення матиме прийом кращих виробничників до лав комсомолу, вручення комсомольських квитків, дача рекомендацій найактивнішим і гідним для вступу кандидатами в члени КПРС.

Напередодні звітно-виборних зборів слід організувати спеціальний випуск «Комсомольського прожектора», що дасть змогу предметніше вести розмову про діяльність штабів і постів «КП», удосконалювати спільну роботу і зміцнювати зв'язки «прожектористів» з групами і постами народного контролю, профспілковими організаціями, депутатськими групами Рад.

На головні збори року виноситься широке коло питань. Правильний підхід до них, принципова і об'єктивна оцінка зробленого визначать основні напрямки подальшої роботи первинної організації.

Нині настав завершальний етап підготовки до зборів — звірка рядів членів ВЛКСМ первинних організацій.

Важливо, щоб кожний комсомолець взяв активну участь у підготовці і проведенні зборів, щоб пройшли вони в атмосфері критики і самокритики, творчості і вимогливості.

Під час минулої звітно-виборної кампанії в нашому місті виступив кожний шостий член ВЛКСМ. На адресу міськкому комсомолу було висловлено понад вісімдесят критичних зауважень. Високої активності молоді на зборах міськком чекає і нині.

Г. ШТЕТЯ,
перший секретар міського комітету комсомолу.

Почесний знак ЦК ВЛКСМ

Напередодні Дня шахтаря Центральний Комітет комсомолу вперше заснував почесний знак «За внесок у розвиток вугільної промисловості». Першими володарями знака стали молоді гірники об'єднання «Олександріявугілля» електрослюсар розрізу «Морозівський» С. Усманов, групкомсорг прохідницької бригади шахти «Світлопільська» О. Касаткін, помічник машиніста електровоза розрізу «Бандурівський» С. Бескоровайний.



У Тетяни Захарівни Марку — швеї Олександрійської швейної фабрики — визначна в житті подія: комуністи підприємства прийняли її кандидатом у члени КПРС. Молода робітниця прагне виправдати високе довір'я самовідданою працею.

Продукція, яку вона виготовляє, завжди відмінної якості. Т. З. Марку бере активну участь в житті колективу цеху, акуратно виконує партійні доручення.

На знімку: Т. З. МАРКУ.

Фото М. Пальчика.

За кермом — батько й син

Механізатора першого класу В. І. Лисенка в колгоспі імені Шевченка знають як здібного спеціаліста. Понад 20 років він чесно трудиться в другій тракторній бригаді. Норми виробітку постійно перевиконує. За успіхи в праці занесений на колгоспну Дошку пошани.

Три роки тому після закінчення місцевої десятирічки на трактор до Володимира Івановича прийшов його син Сергій. З того часу Лисенки працюють позмінно на одній машині.

Беручким до роботи зарекомендував себе комсомолець С. Лисенко. Він в усьому бере приклад з свого батька. Трактор ЮМЗ-6 утримує в належному технічному стані, бореться за економію пального та мастил.

Нині Володимир Іванович і син Сергій Лисенки транспортують з поля до силосних споруд подрібнені стебла кукурудзи. Змінні завдання виконують на 110—120 процентів.

Г. БЕЗРУКАВИЙ.

Перемога за світлопільцями

Молоді шахтарі виробничого об'єднання «Олександріявугілля» підтримали ініціативу своїх колег із Донеччини: провести місячник найвищої продуктивності праці, присвячений Дню шахтаря. Переможців ударної вахти чекали грамоти обласного і міського комітетів ЛКСМУ, а також грошові премії.

В місячнику взяли участь комсомольсько-молодіжні колективи видобувних дільниць шахт «Світлопільська» і «Верболозівська». З першого дня змагання лідерство захопили бригади В. Шестопала та В. Нюренберга (групкомсорги М. Скалозуб та А. Щербина). Випереджаючи змінний графік, працювала також комсомольсько-молодіжна бригада першої видобувної дільниці шахти «Верболозівська». В ході трудового суперництва колективи проявили високу організованість, почуття товариської допомоги. Нелегко було визначити переможців соціалістичного змагання.

Та все ж, враховуючи конкретні результати роботи, першість визнана за комсомольсько - молодіжним колективом дільниці № 1 шахти «Світлопільська». За місяць ним видано на-гора 1800 тонн надпланового вугілля. Продуктивність праці становила 119,7 процента.

Друга премія вручена комсомольсько - молодіжному колективу імені 60-річчя ВЛКСМ із шахти «Світлопільська».

Бригадирові В. Шестопалу напередодні професійного свята було присвоєно звання почесного шахтаря.

Третє місце заслужено дісталось колективу третьої видобувної дільниці шахти «Світлопільська», який також задавав тон у роботі.

Комітет комсомолу, адміністрація виробничого об'єднання «Олександріявугілля» і терком профспілки робітників вугільної промисловості відмітили також і колективи шахти «Верболозівська».

А. РОЖЕНКО,
секретар комітету комсомолу виробничого об'єднання «Олександріявугілля».

На порозі нового навчального року

У первинних комсомольських організаціях району завершується підготовка до нового навчального року в системі комсомольської політосвіти. З першого жовтня розпочнуть роботу 54 школи і семінари, в яких буде навчатися 1400 комсомольців і несплікової молоді.

Затверджено склад пропагандистів. Майже всі вони комуністи, мають вищу освіту і досвід ідеологічної роботи з молоддю. Це — керівники підприємств, колгоспів і радгоспів, спеціалісти народного господарства, вчителі та комсомольські працівники.

Нині на місцях завершується підготовка класів і кабінетів, оформлення куточків комсомольської політосвіти.

М. ПІСКОВИЙ.

З вогником

Комсомольця Петра Хіжинського з колгоспу імені Свердлова знають в господарстві як трудолюбивого шофера. Понад 5 років трудиться він. Стаж звичайно, невеликий. Але й за цей час юнак здобув добру трудову славу. В цьому році П. Хіжинський під час жнив перевіз 11700 центнерів зерна. Його визнано переможцем соціалістичного змагання серед колгоспних шоферів та серед молодих водіїв району. Такого ж визнання Петро був удостоєний і торік.

— Веселий, роботящий, безкорисливий, — говорять про нього односельчани. І це дійсно так. З колегами по роботі юнак доброзичливий, щирий. А до праці беручкий. З початку року П. Хіжинський перевіз близько 4 тисяч тонн народногосподарських вантажів. Він ударник комуністичної праці. Як член поста народного контролю, він постійно веде боротьбу за економію пального та мастил. Так, наприклад, в серпні Петро зекономив 368 кілограмів пального.

Не цурається П. Хіжинський і громадської роботи. Він — член комітету комсомолу, секретар цехової комсомольської організації, дружинник. Захоплюється юнак спортом — грає в колгоспній футбольній команді.

Комсомолець постійно підвищує свою кваліфікацію. Автомашина ГАЗ-53, на якій працює Петро, завжди в доброму технічному стані.

За сумлінну працю, виконання громадських доручень райком комсомолу та правління колгоспу нагородили Петра безкоштовною туристичною путівкою в Дунайський круїз.

Б. ЛАГНО,
завідуючий автогаражем.

Відповідальне завдання ООН

15 вересня в Нью-Йорку відкрилась XXXVI сесія Генеральної Асамблеї Організації Об'єднаних Націй. В її роботі беруть участь представники 155 держав світу.

155-ю країною, прийнятою в ряди міжнародного співтовариства на першому засіданні сесії, стала невелика острівна держава в південно-західній частині Тихого океану — Вануату, яка торік здобула незалежність.

XXXVI сесія Генеральної Асамблеї ООН приступила до роботи в умовах погіршення міжнародної обстановки, викликаного діями реакційних імперіалістичних сил на чолі з агресивними колами Сполучених Штатів Америки. Прикриваючи свої гегемоністські цілі вигадками про «радянську воєнну загрозу» і намагаючись добитися воєнної переваги над соціалістичними країнами, США невтримно нарощують гонку озброєнь. Вашінгтон прийняв цього року найбільший в історії США воєнний бюджет, розгортає виробництво все більш руйнівних видів зброї, готується до розміщення в країнах Західної Європи націлених проти Радянського Союзу нових ракет середньої дальності, приймає рішення про виробництво нейтронної зброї. Ці дії супроводяться погрозами на адресу держав і народів, які не бажають коритись американському диктатові, нагнітанням воєнної істерії, пропагандою злочинної ідеї про «допустимість», «прийнятність» ядерної війни.

Правлячі кола США загострюють напруженість у тих районах земної кулі, де і без того не затухають небезпечні вогнища конфліктів, — на Близькому Сході, в районі Індійського океану і в Персидській затоці, у Південно-Східній Азії, на півдні Африки, в Центральній Америці. Вони продовжують курс на втручання у справи Афганістану і Кампучії. Пособником Вашінгтона в погіршенні міжнародної обстановки виступає Пекін.

Тридцять шостій сесії Генеральної Асамблеї ООН передували підбурювані Сполученими Штатами агресивні дії Ізраїлю проти Лівану та інтервенція расистської ПАР проти народної Анголи.

Усе це не може не викликати тривоги миролюбних народів, які вважають, що Генеральна Асамблея ООН повинна на нинішній сесії докласти максимум зусиль для збереження і зміцнення миру — відповідального і благородного завдання, записаного в Статуті цієї міжнародної організації.

Природно, що проблеми роззброєння, насамперед ядерного, стоять в центрі уваги сесії, яка загалом має обговорити 134 питання. Нагадаємо, що за останні роки Генеральна Асамблея прийняла ряд рішень з проблем роззброєння, зміцнення довір'я між державами, в тому числі про необхідність припинення гонки озброєнь. Однак США, деякі їх союзники, Китай перешкоджають здійсненню таких рішень.

БЕСІДА НА МІЖНАРОДНІ ТЕМИ

Немає сумнівів, що по всіх цих актуальних проблемах на сесії розгорнеться гостра боротьба між силами імперіалізму і реакції з одного боку, і соціалізму і прогресу — з другого. Радянський Союз має намір використати всі можливості для досягнення реальних результатів у справі обмеження озброєнь і роззброєння. Як відомо, СРСР був автором більшості обговорюваних в ООН конкретних пропозицій у цій галузі. Загалом наша країна висунула близько 100 конструктивних ініціатив з проблем стримування гонки озброєнь, роззброєння, зменшення воєнної небезпеки.

І цього разу Радянський Союз запропонував розглянути на XXXVI сесії Генеральної Асамблеї ООН важливе питання — «Про укладення договору про заборону розміщення в космічному просторі зброї будь-якого роду». Ця проблема дуже актуальна, бо Вашінгтон має намір вести підготовку до війни в космосі.

Діяльність в ООН Радянського Союзу та інших країн соціалістичної співдружності грунтується на розробленій XXVI з'їздом КПРС Програмі миру для 80-х років. У колах світового співтовариства цю програму розцінюють як надзвичайно важливий фактор міжнародного життя. Позитивний відгук зустрічає, зокрема, висунута на XXVI з'їзді КПРС пропозиція про скликання спеціального засідання Ради Безпеки з участю вищих керівників держав для пошуків ключів до оздоровлення міжнародної обстановки, недопущення війни.

У ці вересневі дні, коли XXXVI сесія Генеральної Асамблеї ООН почала роботу, особливо актуально звучать сказані Л. І. Брежнєвим на XXVI з'їзді КПРС слова: «Не підготовка до війни, яка прирікає народи на безглуздю розтрату своїх матеріальних і духовних багатств, а зміцнення миру — ось дороговказ у завтрашній день».

Т. КУДРЯВЦЕВА,
(ТАРС).

Впроваджувати нові обряди

Відбулося засідання районної комісії по впровадженню нових свят і обрядів. Про участь у цій справі підприємств побуту і торгівлі звітували заступник голови правління райспоживспілки Ф. К. Максименко і директор райпобуткомбінату М. Т. Гончарюк.

Як відзначалося у звітах, працівники торгівлі і побуту більш повно задовольняють попит населення на обрядову атрибутику, товари та вироби, необхідні для проведення сімейних свят та обрядів.

Однак при більшості сільських Рад народних депутатів не повністю обладнані обрядові кімнати, що знижує урочистість реєстрації шлюбів та новонароджених, вказувалось, що працівники культосвітніх установ повинні брати більш широку участь у проведенні свят і обрядів.

В роботі комісії взяла участь і виступила заступник голови виконкому районної Ради народних депутатів О. І. Молчанова.

На голубому екрані

ВІВТОРОК, 22 ВЕРЕСНЯ
Програма ЦТ

9.05 Музична телевистава «Катерина Ізмайлова».
14.30 Новини.
14.50 Твій труд — твоя висота. Кінопрограма.
16.15 Російська мова.
16.45 Телестадіон.
17.15 Концерт Державного ансамблю танцю «Кабардинка» Кабардино-Балкарської АРСР.
18.00 Теленарис «Слово про пропагандиста».
18.45 Сьогодні у світі.
19.00 Економіка повинна бути економною.
19.25 Виступ лауреата II Всеросійського конкурсу виконавців на народних інструментах В. Зажигіна (балалайка).
19.40 Н. Саймон. «В'язень Другої авеню». Прем'єра телевистави.
21.00 Програма «Час».
21.35 Молодіжний вечір у Центральному парку культури і відпочинку ім. М. Горького. Зустріч з молодими працівниками міліції.
23.05 Сьогодні у світі.

ПРОГРАМА УТ

10.00 Актуальна камера.
10.35 Художній телефільм «Сіль землі». 3 серія.
11.40 Фільм-концерт «Мелодії Карпат».
12.15 Науково - популярна програма «Імпульс».
12.55 «Мері Поппінс». Лялькова вистава.
16.00 Новини.
16.10 Срібний дзвіночок.
16.30 Концерт оркестру народних інструментів та тріо бандуристок Українського телебачення і радіо.
17.00 Телефільм «Крила над Волгою».
17.30 Циркова програма.
18.00 Третій трудовий.
18.30 Музичний фільм «Пісня для тебе».
19.00 Актуальна камера.
19.30 Концертний зал «Дружба». Виступає Рязанський народний хор.
20.45 На добраніч, діти!
21.35 Художній телефільм «Сіль землі». 4 серія.
22.40 Тележурнал «Старт».

СЕРЕДА, 23 ВЕРЕСНЯ
Програма ЦТ

9.05 Мультфільм «Віслючок-городник».
9.20 Н. Саймон. «В'язень Другої авеню». Телевистава.
10.40 Концерт дитячих художніх колективів м. Воронежа.
11.15 Клуб кіноподорожей.
14.30 Новини.
14.50 Документальні телефільми «Прискорення», «Розповідь голови».
15.45 Твоя ленінська бібліотека.
17.55 Прем'єра документального телефільму «Я для світу співаю». Про творчість М. Турсун-заде.
18.25 Мультфільм.
18.45 Сьогодні у світі.
19.00 Відбірковий матч чемпіонату світу з футболу: збірна СРСР — збірна Туреччини.
21.00 Програма «Час».
21.35 Кінокамера дивиться у світ.
23.05 Сьогодні у світі.

ПРОГРАМА УТ

10.00 Актуальна камера.
10.35 Художній телефільм «Сіль землі». 4 серія.
11.40 Шкільний екран. 8 кл. Розвиток мови. Як працювати з книгою.
13.15 Концерт народної музики.
13.45 Літературна карта України. Треньов у Криму.
16.00 Новини.
16.10 Срібний дзвіночок.
16.30 Документальний фільм «Побачити землю».
16.55 Концерт.
17.20 Телефільм «Гатчина».
18.00 Корисні поради.
19.00 Актуальна камера.
19.30 Зустріч з піснею.
20.15 Телефільм «Після весілля».
20.45 На добраніч, діти!
21.35 Художній телефільм «Сіль землі». 5 серія.

Редактор
Х. СОКОЛОВСЬКИЙ.

Оголошення, довідки

ШАХТІ «ВЕРБОЛОЗІВСЬКА» ВИРОБНИЧОГО ОБ'ЄДНАННЯ «ОЛЕКСАНДРІЯВУГІЛЛЯ»
терміново потрібні на постійну роботу:
МАЛЯРИ-ШТУКАТУРИ.
МУЛЯРИ, ТЕСЛЯРІ.
Оплата праці відрядно-преміальна.
КРАНІВНИКИ КОЗЛОВИХ КРАНІВ. Заробіток 160 крб.
ПОСТАЧАЛЬНИКИ КРІПИЛЬНИХ МАТЕРІАЛІВ У ШАХТУ. Заробіток 180 крб.
Робітники забезпечуються вугіллям по пільгових цінах і безплатним проїздом на роботу і в зворотному напрямку.
За довідками звертатися у відділення по працевлаштуванню на адресу: 317900, м. Олександрія, вул. Шевченка, 91 та у відділ кадрів шахти. Телефони №№ 5-53-81, 5-53-82. **АДМІНІСТРАЦІЯ.**

ОЛЕКСАНДРІЙСЬКОМУ ХЛІБОЗАВОДУ
потрібні на роботу:
ПЕКАРІ. Заробіток 180—200 крб.
МАШИНІСТИ тісторозподільчих машин. Заробіток 140 крб.
ЧЕРГОВІ СЛЮСАРІ. Заробіток 140 крб.
ПРИБИРАЛЬНИЦІ. Заробіток 80 крб.
Робітники забезпечуються спецхарчуванням, паливом. **АДМІНІСТРАЦІЯ.**

11-й ОЛЕКСАНДРІЙСЬКІЙ ДИСТАНЦІЇ КОЛІЇ ОДЕСЬКОЇ ЗАЛІЗНИЦІ на ст. Користівка, Лікарівка, Королівка, Щаслива
потрібні на постійну і тимчасову роботу:
РОБІТНИКИ по ремонту колії (чоловіки і жінки).
ОПЕРАТОРИ И ПОМІЧНИКИ ОПЕРАТОРІВ ДЕФЕКТОСКОПА. Оклад 160—180 крб.
ШОФЕРИ. Оклад 120—140 крб.
МАШИНІСТ БУЛЬДОЗЕРА.
Робітники забезпечуються житлом на перегоні, спецодягом, паливом, проїзними квитками по залізниці.
За довідками звертатися до шляхових майстрів та у відділ кадрів дистанції колії.
АДМІНІСТРАЦІЯ.

ОЛЕКСАНДРІЙСЬКІЙ ФАБРИЦІ ДІАГРАМНИХ ПАПЕРІВ
терміново потрібні на постійну роботу:
ТОКАРІ 3—6 розрядів.
СЛЮСАРІ-РЕМОНТНИКИ 3—5 розрядів.
ФРЕЗЕРУВАЛЬНИКИ 3—6 розрядів.
ТРАНСПОРТУВАЛЬНИКИ 3 розряду.
ПІДСОБНІ РОБІТНИКИ 1 розряду.
ПРИБИРАЛЬНИЦІ ПРИМІЩЕНЬ.
УКЛАДАЛЬНИКИ-ПАКУВАЛЬНИКИ 1 розряду.
За довідками звертатися у відділ кадрів фабрики на адресу: 317900, м. Олександрія, проспект Будівельників, 40 та у відділення по працевлаштуванню на адресу: м. Олександрія, вул. Шевченка, 91. **АДМІНІСТРАЦІЯ.**

ОЛЕКСАНДРІЙСЬКОМУ ЕЛЕВАТОРУ
потрібні на постійну роботу:
ВАНТАЖНИКИ (чоловіки).
РОБІТНИКИ ВАНТАЖНО - РОЗВАНТАЖУВАЛЬНИХ РОБІТ (чоловіки, жінки). Оплата праці відрядно-преміальна.
ЮРИСКОНСУЛЬТ. Оклад 120 крб.
За довідками звертатися у відділення по працевлаштуванню на адресу: 317900, м. Олександрія, вул. Шевченка, 91 та у відділ кадрів елеватора на адресу: м. Олександрія, вул. Садова, 1. Телефон 2-06-98. **ДИРЕКЦІЯ.**

Всі заготівельні пункти заготконтори приймають і закупляють у населення
КАРТОПЛЮ по ціні 20 копійок за кілограм.
АДМІНІСТРАЦІЯ РАЙСПОЖИВСПІЛКИ.

Колектив учителів та учнів середньої школи № 7 висловлює глибоке співчуття вчительці Прожозі Лідії Зіновіївні з приводу передчасної смерті її чоловіка

ВОЛОДИМИРА ВАСИЛЬОВИЧА.

Колектив Семенівського заводу гірського воску глибоко сумує з приводу передчасної смерті робітниці заводу

НЕПОМНЯЩОЇ МАРІЇ КОСТЯНТИНІВНИ

і висловлює співчуття сім'ї та рідним покійної.

Колектив центральної міської лікарні висловлює глибоке співчуття завідуючій складом Дмитровській Лідії Степанівні і медичній сестрі Суботіній Вірі Миколаївні з приводу передчасної смерті чоловіка і батька

ДМИТРОВСЬКОГО МИКОЛИ ФЕДОРОВИЧА.

«ЛЕНИНСКОЕ ЗНАМЯ» — орган Александрийских городского и районного комитетов Компартии Украины, городского и районного Советов народных депутатов Кировоградской области (выходит на украинском языке).

АДРЕСА РЕДАКЦІЇ: Індекс 317900, м. Олександрія, вул. Шевченка, 74.

ТЕЛЕФОНИ: редактора — 2-23-45, відділів: партійного життя — 2-24-33, промисловості — 2-36 63, сільського господарства — 2-27 93, відповідального секретаря — 2-35-63 відділу листів — 2 01-43, приймальні — 2-22-32, бухгалтера — 2-27-93.

Олександрійська міська друкарня Кіровоградського облуправління у справах видавництв, поліграфії і книжкової торгівлі. Індекс 62065. Спосіб друку високий. Телефони: 2-31-35, 2-34-70. Тираж 27850. Обсяг 1 друк. арк. м. Олександрія, вул. Шевченка, 81. Зам. № 6253.

23/IX

ПРОЛЕТАРІ ВСІХ КРАЇН, ЄДНАЙТЕСЯ!

ЛЕНІНСЬКИЙ ПРАПОР

ГАЗЕТА НАГОРОДЖЕНА ПОЧЕСНОЮ ГРАМОТОЮ ПРЕЗИДІЇ ВЕРХОВНОЇ РАДИ УРСР

ОРГАН ОЛЕКСАНДРІЙСЬКИХ МІСЬКОГО ТА РАЙОННОГО КОМІТЕТІВ КОМПАРТІЇ УКРАЇНИ, МІСЬКОЇ ТА РАЙОННОЇ РАД НАРОДНИХ ДЕПУТАТІВ КІРОВОГРАДСЬКОЇ ОБЛАСТІ

Вересень
23
Середа
1981
№ 153 (9177)
Ціна 2 коп.
Газета виходить у вівторок, середу, п'ятницю, суботу.

ГАЗЕТА ВИДАЄТЬСЯ З 26 БЕРЕЗНЯ 1919 РОКУ

НЕУХИЛЬНО ВИКОНУВАТИ ЗАКОНИ

Хороших законів, товариші, у нас прийнято немало. Тепер справа насамперед за їх точним і неухильним здійсненням. Адже будь-який закон живе тільки тоді, коли він виконується, — виконується всіма і повсюдно.

Л. І. Брежнєв.

Конституція СРСР відіграє величезну роль в економічному, соціальному і духовному житті радянського суспільства. Громадяни Країни Рад зобов'язані неухильно додержувати Конституції СРСР і радянських законів.

У кожному виробничому колективі визначена чітка система виконання радянських законів. Діють ради профілактики, групи народного контролю, профспілкові, інші громадські організації. За дотриманням дисципліни і зразкового порядку пильнують відділи кадрів, керівники підрозділів, товариські суди, народні контролери, дружинники та ін.

Чітко і злагоджено працюють всі громадські організації на заводі гірського воску. Тут пильно стежать за порядком, борються за високу продуктивність праці, за виконання внутрішнього розпорядку підприємства. Будь-який негативний вчинок обговорюють у колективах цехів, змін, дільниць. Такі заходи сприяють вихованню високої свідомості у всіх працюючих.

У колгоспі «Ленінським шляхом» регулярно скликають загальні збори чи збори уповноважених. Активно діють ради виробничих підрозділів, на яких члени колгоспу звітують про свою роботу і поведінку, про виконання внутрішнього розпорядку.

Та, на жаль, є у нас на Олександрійщині такі виробничі колективи, де формально ставляться до виконання радянських законів. Керівники підрозділів, громадські організації, відділи кадрів не ведуть рішучої боротьби з порушниками трудової дисципліни, п'яницями, прогульниками, бракоробами. Є ще в колективах і такі особи, які прагнуть якнайменше дати, а якнайбільше урвати від держави. Необхідно проти них спрямувати і виховну роботу, і нещадну критику, і арсенал радянських законів.

Викликає серйозне занепокоєння безпринципність і безвідповідальне ставлення дирекції м'ясокомбінату, профспілкової та інших громадських організацій до порушників трудової дисципліни, розкрадачів народного добра. Затримані з краденими м'ясопродуктами особи не притягаються до суворої відповідальності. Окремих хапуг навіть не обговорили на раді профілактики, а звільнили з роботи за власним бажанням. Таке намагання не виносити сміття з хати завдає шкоди.

Подібні факти формального ставлення до виконання законів про працю мають місце на молокозаводі, у ряді будівельних управлінь обох трестів, на мебельній фабриці та ін.

На низькому рівні трудова дисципліна в колгоспі «Перемога». Керівники підрозділів, обліковці погано стежать за дотриманням норм виробітку, не виховують у працюючих кращих рис комуністичного ставлення до праці. Із таким станом миряться члени правління, виконком сільської Ради, комітет профспілки. Правління свою роботу не планує, уже сім місяців не скликає загальних зборів чи зборів уповноважених, чим грубо порушує вимоги Статуту колгоспу. Дивно, чому не вживає заходів партійна організація, яка має право контролю за господарською діяльністю правління.

Зайняли позицію спокійних спостерігачів члени правління райспоживспілки, вони не здійснюють контролю за роботою окремих споживчих товариств, за дотриманням Статуту кооперації. Тим часом продавці окремих магазинів Новопразького, Звенигородського та інших споживчих товариств розбазарюють громадське майно, допускають великі недостачі і розтрати. На низькому рівні контрольно-ревізійна робота.

Не завжди оперативно діють окремі працівники міського та районного відділів внутрішніх справ у справі зміцнення соціалістичної законності і правопорядку. Прокуратурам міста і району варто проявляти більше вимогливості і принциповості в нагляді за точним виконанням радянських законів керівниками підприємств, установ, колгоспів та радгоспів. На XXVI з'їзді КПРС Л. І. Брежнєв сказав: «Професійні знання працівників цих органів повинні поєднуватись з громадською мужністю, непідкупністю і справедливістю».

Місячник піднять зябу

ВИХОДЬТЕ НА ЗМАГАННЯ, ОРАЧІ!

Кіровоградський обком Компартії України та облвиконком оголосили з 21 вересня по 21 жовтня 1981 року місячник піднятя зябу в господарствах області.

Необхідно у кожному колгоспі та радгоспі створити загони орачів, забезпечити кадрами механізаторів для двозмінної роботи, подбати про необхідні умови для високопродуктивної праці.

Партійні та профспілкові організації повинні подбати про широке розгортання соціалістичного змагання, щоб протягом місячника на високому агротехнічному рівні повністю підняти зяб під увесь ярий клин, закласти міцний фундамент під урожай другого року одинадцятої п'ятирічки.

У дві зміни

У третій тракторній бригаді колгоспу «Червоний прапор» всі гусеничні трактори працюють у дві зміни. Це дає змогу проводити польові роботи організовано і швидко. Звільнені поля механізатори орють на зяб. Завжди високих виробітків добиваються механізатори В. П. Неживенко, В. Т. Люльков, С. І. Шульга, А. Й. Хлопало та Г. О. Матюшенко.

Колектив тракторної бригади, змагаючись за гідну зустріч свята Великого Жовтня, вирішив усі польові роботи, в тому числі і оранку на зяб, завершити у жовтні.

О. ХАЖЕНКО,
обліковець тракторної бригади.

В одній загінці

Механізатори другого відділка радгоспу цукрокомбінату І. Ф. Риндич та Б. В. Бершацький працюють на гусеничних тракторах Т-74. Вони піднімають зяб під ярий клин наступного року.

В ці дні обидва орачі готують площу під буряки. Механізатори працюють в одній загінці і кожної зміни виорюють по 6—7 гектарів ґрунту. На їх рахунку вже близько 150 гектарів піднятого зябу.

В. БОРСУК,
бригадир тракторної бригади.

Грунт під ярий клин

Дані районного інформаційно - обчислювального центру про хід підняття зябу під ярі культури наступного року за станом на 21 вересня 1981 року (перша графа — всього піднято зябу в гектарах, друга — в тому числі глибокого під цукрові буряки):

«Червоний прапор»	1280	415
ім. Фрунзе	1274	373
ім. Леніна	1119	—
ім. Петровського	754	274
ім. Шевченка	735	56
«Прогрес»	480	200
«Україна»	417	78
«Ленінським шляхом»	320	10
«Прапор комунізму»	297	102
«Перемога»	268	—
ім. Калініна	210	80
ім. Енгельса	205	—
«Росія»	200	—
ім. Димитрова	160	—
ім. Свердлова	127	—
ім. Карла Маркса	106	—
«Заповіт Леніна»	102	102
ім. В. Ульянова	100	10
ім. Кірова	34	—
По колгоспах	**8218**	**1700**
РАДГОСПИ		
ім. Гагаріна	510	—
«Шарівський»	436	90
Цукрокомбінат	366	179
Радгосп-технікум	283	130
«Більшовик»	234	—
Кінзавод	196	—
По району	**10265**	**2099**

Завдання перевиконали

Успішно завершив план восьми місяців колектив дільниці № 4 управління механізації тресту «Олександріяважбуд». Виробниче завдання виконано на 121 процент. Здійснено надпланових будівельно-монтажних робіт на суму 40,3 тисячі карбованців.

В соціалістичному змаганні відзначилася бригада монтерів колії, яку очолює О. Ю. Загребельний. Тут зразки комуністичного ставлення до праці показують монтери О. Я. Болдирева, М. М. Зайлер та інші.

Н. КЛІМОВИЧ,
начальник планового відділу.

За прикладом передовика

Одним з перших у механічному цеху заводу підйомно-транспортного устаткування виступив з ініціативою виконати особисте річне завдання до 64-ї річниці Великого Жовтня токар В. М. Пасічний. Досвідчений верстатник підкріплює дане слово ударною працею, щодня виконує змінні норми на 125—130 процентів.

Сьогодні на трудовому календарі Василя Михайловича завершується листопад. За прикладом В. Пасічного включилися у змагання за дострокове виконання річного плану понад 10 передовиків виробництва.

Г. УДОВИК,
інженер.



Комсомолка Валентина Черненко після закінчення школи прийшла працювати на швейну фабрику. Тут здобула спеціальність швеї. На пошитті чоловічих пальт змінні завдання виконує на 111 процентів. Вона бореться за звання ударника комуністичної праці.

Фото М. Пальчика.

Працюють старанно

Кормозаготівельники другої тракторної бригади колгоспу імені Шевченка продовжують закладати силос з бадилля кукурудзи. На перевезенні зеленої маси з поля до споруд старанно працюють механізатори першого класу М. С. Лигун та В. І. Білоткач.

За плечима Миколи Сергійовича понад 20 років роботи на тракторі. Він добре обізнаний з технікою, закріплену машину уміло експлуатує.

Не гірше від свого колеги трудиться і Володимир Іванович. 15 років тому повернувся він з лав Радянської Армії в рідне господарство. Відтоді й працює за кермом трактора.

Г. БЕЗРУКАВИЙ,
бригадир.

Партійне життя: звіти і вибори

Коли відсутній контроль

Звітна доповідь секретаря бюро партійної організації другого відділка колгоспу імені Свердлова М. О. Дудука складалася із загальних фраз, була малокритична. Прослухавши її, можна зробити висновок: партійні збори і засідання бюро відбувалися нерегулярно, контроль за виконанням рішень партійних доручень комуністами був поставлений слабо. Були зриви і переноси занять в школі основ марксизму-ленінізму.

В господарській діяльності колективу відділка теж справи невтішні. По всіх показниках завдання не виконуються: середня врожайність ранніх зернових становить 24,7 центнера з гектара (нижче, ніж по колгоспу), молока надоєно за вісім місяців по 822 кілограми на корову при річному плані 2200 кілограмів. Технологія вирощування сільськогосподарських культур занедбана. Показники роботи працівників молочнотоварних ферм свідчать про те, що там панує безгосподарність.

Далеко не все зробили комуністи, щоб на вищий рівень піднести трудову та виробничу дисципліну в колективі. Не всі партійці суворо дотримували вимог Статуту КПРС, в тому числі й члени партбюро, які допустили порушення строків проведення зборів.

Звіт закінчився запевненнями, що комуністи після звітно-виборних зборів по-справжньому візьмуться за роботу і виправлять допущені недоліки.

У доповіді був відсутній аналіз причин відставання колективу. А вони криються в незадовільній організації внутріпартійної та масово-політичної роботи серед трудівників.

Низькі врожаї пояснюються недотриманням агротехніки на вирощуванні сільськогосподарських культур. А продуктивність громадської худоби падає через слабку кормову базу. Не ведеться у колгоспі належної боротьби з бракоробством і порушеннями трудової дисципліни. За загальними фразами доповідач не назвав винуватців, не піддав їх гострій критиці.

Особливо несприятливе становище склалося на молочнотоварних фермах. Нині при достатку зелених кормів середньодобові надої на корову не перевищують чотирьох кілограмів молока. Немала вина в цьому і членів партбюро. За весь рік на його засіданнях не обговорювалися питання роботи колективів тваринників. А воно, як видно, болюче.

— На молочнотоварній фермі, де я працюю, — сказала у своєму виступі доярка В. М. Артюх, — немає належного порядку: часто міняють завідуючих, третина корів запущені чи ялові, не дояться. Корми доставляють не регулярно. У дощові дні коровам даємо лише солому. Окремі доярки порушують розпорядок дня, а то й не виходять на роботу. Звідки ж братися високим надоям? Прикро, що керівники відділка та колгоспу обходять ферму стороною. Рідким гостем був у нас секретар парторганізації.

Ветфельдшер Г. Г. Кривошеїна теж говорила про безпорядки на фермах, про занедбаність виховної роботи та соціалістичного змагання в колективах тваринників. Партбюро і його секретар М. О. Дудук не вимагали від керівників ферм поліпшення роботи.

Про відсутність належного контролю та вимогливості з боку партійного бюро до кадрів тваринників, про безтурботність керівників середньої ланки говорили у своїх виступах комуністи М. Д. Копистко, М. П. Лига, С. Д. Півняк та Я. Д. Рогозянський. Вони гостро критикували секретаря та членів бюро за слабкий контроль виконання власних рішень.

— На партзборах приймалися відповідні рішення, — сказав М. Д. Копистко. — У більшості з них визначалося, кому, що, за який час доручається зробити. Так було, наприклад, коли обговорювали питання заготівлі кормів для громадської худоби. Але ми свідки, що ділові рішення повисають у повітрі. Скажімо, 1800 тонн зеленої маси на силос закладали у траншею майже місяць. Яка ж буде його якість? А хто ж були відповідальні за заготівлю кормів комуністи. Чому зволікалася робота, ніхто з них не поцікавився і не допоміг ліквідувати прорив. Нині кукурудзяне бадилля в суміші з буряковою гичкою не силосують.

Комуністи гостро критикували тих, хто не займав авангардної ролі на виробництві. Серед них І. П. Проноза, Н. С. Буркацька, які порушували трудову дисципліну.

Про низький рівень дисципліни в парторганізації говорив секретар парткому колгоспу В. С. Поповський. Він зосередив увагу членів КПРС на необхідності виправити становище, що склалося в господарстві.

Збори прийняли відповідне рішення і обрали новий склад партійного бюро.

Л. САВІН,
позаштатний кореспондент газети «Ленінський прапор».



Харків. Всесоюзний конкурс майстрів машинного доїння завершився в дослідному господарстві «Кутузівка» НДІ тваринництва Лісостепу і Полісся УРСР. Свою майстерність і теоретичні знання на ньому продемонстрували 65 переможців масових попередніх змагань.

На знімку: в класі доїльних установок «Тандем» кращими визнані Г. Т. Смолякова з радгоспу імені Фрунзе Харківського району (в центрі), Рахіма Султанова (Узбекистан) і Н. І. Щекарєва (РРФСР).

Фото М. Тура (Фотохроніка РАТАУ)

На засіданні виїзної комісії

Нещодавно в районному Будинку культури відбулось виїзне засідання обласної комісії в справах неповнолітніх з участю членів районної комісії, голів селищних і сільських Рад та директорів шкіл, працівників прокуратури, суду, міліції.

Засідання відкрила заступник голови облвиконкому Є. М. Чабанецко, яка очолює обласну комісію в справах неповнолітніх.

Із звітом про стан виховної та профілактичної роботи серед неповнолітніх виступила заступник голови райвиконкому О. І. Молчанова. Вона відзначила, що в районі проводиться певна профілактична робота. З початку року відбулося 12 засідань комісії, три з них — виїзні. Члени комісії періодично проводять батьківські збори у виробничих колективах.

Та, на жаль, в роботі комісії є багато упущень. Занедбано індивідуальну роботу з підлітками, схильними до правопорушень. Пасивно працюють громадські вихователі. Заклади культури району мало організовують для молоді зустрічей з ветеранами війни і праці, вечорів запитань і відповідей, бесід на правові теми. Незадовільно працює Новопразька дитяча бібліотека. Тут ніяких масових заходів з дітьми не проводиться.

При кожній сільській Раді на громадських засадах створено інспекції в справах неповнолітніх. Добре налагоджена їх робота в Шарівці, Лікарівці, Недогарках. Проте не скрізь так. Допускають формалізм в своїй діяльності інспекції при Головківській, Куколівській та інших сільрадах.

Мало в районі створено кіноклубів «Підліток», батьківських університетів, комсомольсько-педагогічних загонів. У школах не обладнано кабінети правових знань.

Тим часом окремі підлітки допускають правопорушення, скоюють злочини. Мають місце негативні випадки у Войнівській та Новопразькій середніх школах. Новопразькій восьмирічній школі № 2, сільському середньому профтехучилищі № 1.

На засіданні виступили завідуючий районним відділом народної освіти В. Є. Яницький, директор Новопразької середньої школи Ф. В. Томазенко, заступник директора Головківської середньої школи по навчальній частині П. М. Скляр, директор сільського профтехучилища № 1 В. Л. Ковальчук, начальник районного відділу внутрішніх справ М. І. Безуглий, прокурор району М. П. Воєводін.

У прийнятому рішенні звернуто увагу членів районної комісії в справах неповнолітніх, працівників райкому комсомолу, відділу народної освіти, директорів шкіл та голів селищних і сільських Рад на незадовільний стан профілактичної роботи серед неповнолітніх. Намічено заходи по усуненню недоліків.

В. ФЕДОРОВ.

Колонка коментатора

Підгрунтя одного вояжу

В Західній Європі посилюється опір американським планам розгортання на її території нового покоління ядерних ракет і нейтронної зброї, планам перетворення континенту в арену самозбивчої для західноєвропейців «обмеженої» ядерної війни. Проти таких замірів Вашінгтона виступають не тільки широка громадськість, а й впливові політичні кола західноєвропейських країн.

Занепокоєні таким розвитком подій керівники Вашінгтона, з одного боку, посилюють тиск на уряди країн НАТО, добиваючись, щоб вони слухняно йшли у фарватері небезпечного курсу США, а з другого боку, намагаються виправдати цей курс в очах громадськості, залякуючи її неіснуючою «радянською воєнною загрозою».

Саме такою була мета недавньої поїздки державного секретаря США Хейга у ФРН і Західний Берлін. У Бонні він вів переговори з канцлером ФРН Шмідтом, маскуючи прагнення США розмістити на західнонімецькій території американські «Першінги-2» і крилаті ракети мнимою «готовністю» Вашінгтона до переговорів з Радянським Союзом про обмеження ракетно-ядерної зброї в Європі.

А в Західному Берліні він виступив з цілим набором наклепницьких вигадок про «радянську воєнну загрозу». Тут і сфабриковані ЦРУ старі фальшивки про «застосування Радянським Союзом і його союзниками хімічних отруйних речовин у Лаосі, Кампучії та Афганістані».

Цю свідому брехню керівник американського держдепартаменту не посоромився повторити, хоча всім добре відомо, що саме Сполучені Штати в широких масштабах застосовували цю варварську зброю в Індокитаї, де від неї потерпіло не менш як два мільйони мирних жителів. Проте ні для кого не секрет, що такого роду зброю США і тепер поставляють сальвадорській військово-фашистській хунті, а також контрреволюційним бандам, які закидаються в Афганістан і тероризують там місцеве населення.

Фальшивість доводів Хейга була очевидною жителям Західного Берліна, де під час його перебування відбулась найчисленніша за останні два десятиріччя демонстрація проти авантюристичного мілітаристського курсу США «Ні — нейтронній бомбі», «немає нічого важливішого за мир», «ми не хочемо, щоб нас захищали ціною нашої смерті» — такою була відповідь західноберлінців заокеанському візитерові. Так думає величезна більшість європейців.

В. СЄРОВ,
оглядач ТАРС.

Правофлангові

Механізатори колгоспу імені Леніна розгорнули соціалістичне змагання під девізом: «Святу Великого Жовтня — гідну трудову зустріч». Вони прагнуть закінчити всі осінні польові роботи до 1 листопада.

В цьому трудовому суперництві на збиранні цукрових буряків перед веде В. М. Сергієнко. В ці дні Віктор Максимович своїм шестирядковим комбайном викопує корені з 7—7,5 гектара. У першому відділку, де працює цей механізатор, вже зібрано 96 гектарів буряків з 140 посіяних. 68 гектарів з них на рахунку В. М. Сергієнка.

На збиранні кукурудзи на зерно відзначається П. П. Решетняк, який працює на комбайні «Херсонець-7». Щодня норму виробітку він виконує на 120 і більше процентів.

Г. ТКАЧОВА,
диспетчер.



Водій першого класу Григорій Федотович Артеменко в колгоспі імені Калініна працює на автомобілі технічного обслуговування. Він перший помічник головного інженера. Своєчасно доставляє запасні частини до техніки в поле, заміняє зіпсовані. Добре володіє спеціальністю електрозварника.

На знімку: Г. Ф. АРТЕМЕНКО.

Фото М. Пальчика.

ЛЕНІНСЬКИЙ ПРАПОР
2 стор. 23 вересня 1981 р.

ВІСТІ З ПОПЕЛЬНАСТОГО

ПРАПОР НА ЧЕСТЬ ПЕРЕМОЖЦЯ

Серед тваринників колгоспу імені Шевченка найвищих показників в соціалістичному змаганні за 8 місяців добився колектив доярок молочнотоварної ферми № 4. Тут з початку року надоєно від кожної корови по 1350 кілограмів молока.

У вересні в індивідуальному суперництві перше місце зайняла доярка С. Ф. Мельничук. Стефа Федорівна щодня надоює по 7 кілограмів молока від корови. На честь правофлангової на флагштоці біля контори правління колгоспу піднято прапор трудової слави.

Г. АРТЮХ,
диспетчер.

СТАРАННІ ЛИСТОНОШІ

Ударнику комуністичної праці листоноші місцевого відділення зв'язку П. М. Соловйовій в цьому році виповнюється 55 років. 30 з них вона старанно обслуговує населення.

Параска Микитівна організовано проводить передплату на періодичні видання. Майже всі односелькани на її дільниці вже передплатили по 2—3 газети та журнали.

Сумлінно трудиться і листоноша В. П. Грама. Валентина Петрівна обслуговує близько 200 дворів. Їй також присвоєно звання ударника комуністичної праці.

— Чуйні, щирі, — так люди характеризують П. М. Соловйову та В. П. Граму.

Л. БІЛИК,
начальник відділення зв'язку.

З досвіду роботи

Політичне інформування

В комплексі засобів ідеологічного впливу партії на маси значне місце по праву належить інформації, як складовій частині політико-виховної діяльності КПРС.

Партійна організація апарату виробничого об'єднання «Олександріявугілля», де секретарем А. М. Цимбаліст, зосереджує увагу на тому, щоб політична інформація була добре аргументована, точно адресована, оперативно і повно відповідала на питання, що хвилюють трудящих.

Провідне місце в регулярному інформуванні працівників апарату об'єднання, безумовно, належить політінформаторам. Від їх живого партійного слова, від уміння впливати на розум і почуття трудящих в значній мірі залежить успіх всієї роботи по комуністичному вихованню. Ведеться інформування по чотирьох тематичних напрямках: питання політичного життя країни, економіки, зовнішньополітичної діяльності КПРС, культури і комуністичної моралі.

Очолює групу політінформаторів старший інженер дирекції по виробництву Анатолій Якович Машков.

До складу групи входить 20 політінформаторів. Всі вони керівники виробництва, спеціалісти вугільної промисловості. Більшість має добру політичну підготовку, досвід роботи з людьми.

Всі вони охоче поєднують свою основну роботу з виконанням відповідального партійного доручення, постійно працюють над підвищенням ідейно-теоретичного і політичного рівня. Назву лише деяких з них.

Багато років працює політінформатором старший інженер енергомеханічної служби, Герой Радянського Союзу Л. Н. Туйгунов. Спеціалізується він з питань зовнішньополітичної діяльності КПРС та міжнародного становища. Його політінформації, лекції з великим задоволенням слухають не лише працівники апарату об'єднання. Він бажаний гість у виробничих колективах та навчальних закладах міста. Активіст оборонно-масової роботи, Леонід Наумович пропагує військово патріотичні знання серед населення і особливо серед молоді.

Кваліфіковано аналізує і коментує події міжнародного життя Віктор Іванович Малохатько. За останні роки зросла його майстерність як політичного інформатора. Як керівник теоретичного семінару політінформаторів, які виступають з питань зовнішньополітичної діяльності КПРС, В. І. Малохатько регулярно відвідує семінари при Будинку політичної освіти обкому партії та при міськкомі партії.

З високою відповідальністю ставляться до проведення політінформацій з питань економічного життя країни В. П. Гусляков та М. І. Ходус, з питань суспільно - політичного життя країни — В. К. Абравітов і А. О. Швицов.

Широкий тематичний діапазон у бесід політінформаторів, що виступають з питань культури і моралі — від розкриття положень морального кодексу будівника комунізму до оглядів літературних новинок, культурно-художньої хроніки. Працівники апарату об'єднання охоче відвідують політінформації з цієї проблеми, які проводять В. В. Пінник та Л. Я. Матвієнко.

Політінформатори використовують такі методи роботи, як бесіда, коментуюче повідомлення або читання, відповіді на запитання. При необхідності використовується політична карта світу. Окремі політінформації, особливо з питань культурного життя країни, супроводжуються показом слайдів.

Політінформації проводяться кожний вівторок. Три перших вівторка місяця — це тематичні політінформації, останній вівторок — єдиний політдень. В цей день, як правило, виступають члени групи доповідачів парторганізації апарату, представники міськкому партії, лектори первинної організації товариства «Знання».

Постійно і кваліфіковано виступають перед трудящими в єдиний політдень члени групи доповідачів П. І. Мойсеєнко, В. П. Найдьонов, О. В. Алексєєв та інші.

З метою дальшого удосконалення політичного інформування в апараті об'єднання широко використовується система марксистсько - ленінської освіти комуністів і безпартійних. Тут працює вісім теоретичних семінарів. Слухачі семінарів успішно завершили вивчення курсів «Проблеми наукового атеїзму», «Удосконалення господарського механізму». Протягом навчального року, поряд з основними курсами, на заняттях семінарів систематично вивчались рішення партії і уряду, виступи керівників КПРС і Радянської держави. Слухачів інформували про важливі події внутрішнього життя країни та міжнародного становища СРСР та ін.

Понад 15 років ведуть пропагандистську роботу С. І. Ліберзон, М. С. Балик, О. Є. Храмцов, В. І. Висягін. Вони вміють цікаво будувати свою розповідь, пов'язати теоретичний матеріал з життям країни, міста, підприємства. Більшість учасників семінарів самі виступають з лекціями, політінформаціями, бесідами.

Важливим інструментом політичного інформування трудящих служить наочна агітація. В приміщенні виробничого об'єднання створено немало оригінальних зразків оперативної наочної агітації. Увагу привертають яскраво оформлені соціалістичні зобов'язання трудящих виробничого об'єднання на 1981 рік, стенди «Екран соціалістичного змагання», «Змагання підприємств виробничого об'єднання»

Виконання рішень XXVI з'їзду КПРС вимагає підвищення рівня всієї ідеологічної, політико-виховної роботи, зокрема, політичного інформування трудящих.

Широка пропаганда політики партії, рішень XXVI з'їзду КПРС, організація мас на їх виконання становить основний зміст політичного інформування трудящих.

Г. ДОБРЯНСЬКА,
завідуюча кабінетом політичної освіти парткому виробничого об'єднання «Олександріявугілля».

За кермом брати

Комуніст Олексій Приходько — один з наймолодших бригадирів водіїв у автоколоні № 3 автобази виробничого об'єднання «Олександріявугілля». Але в праці досвідченим водіям не поступається.

Шість років тому прийшов юнак у нашу автоколону. Стрункий, з військовою виправкою. Щойно закінчив курси шоферів. Як правило, до молодих водіїв ми закріплюємо наставників. Так було і цього разу. Та вже через кілька тижнів Олексій довів відмінною роботою, що він самостійно може трудитися не гірше досвідчених автомобілістів.

З великим старанням він доглядає техніку, впевнено водить потужного самоскида. Невдовзі О. Приходько закріпився в числі передовиків змагання. Комуністи автоколони прийняли його до лав КПРС. Ще з більшим ентузіазмом став братися за діло Олексій Іванович. Як передовику, йому виділили нову машину, БелАЗ-540А, а згодом призначили бригадиром. І не помилилися.

Робота у водіїв 27-тонних самоскидів напружена. Вони транспортують породу у відвали на розрізі «Верболозівський». Важко доводилося у весняну пору, коли дощі стояли на перешкоді. Водії напружували всі зусилля, проявляли кмітливість, наполегливість і справлялися з завданнями. Без перебільшення можна сказати, що тон у праці задавав і задає бригадир. Кожен рейс у нього розрахований до хвилин. Машина завжди в порядку, надійно відрегульовані вузли і агрегати.

Перед початком зміни О. Приходько обов'язково перевірить технічний стан самоскида, вимагає того від членів бригади. Це з його ініціативи в колективі заведено зразковий порядок. Не випадково бригада часто виходить переможцем змагання. Скажімо, план першого кварталу вона виконала на 123,6 процента, другого — на 126, а у серпні перевершила завдання на третину.

Водії усвідомлюють, що час вимагає працювати все краще, тому збільшують віддачу, ставлять на службу внутрішні резерви. Не раз за успіхи О. Приходька відзначали преміями, його портрет заносили на Дошку пошани автоколони. А нещодавно Олексія Івановича нагороджено Почесною грамотою Міністерства вугільної промисловості СРСР.

Поруч з ним, на одній машині, працює молодший брат, Сергій. Комсомолець відзначається також сумлінністю в роботі.

М. ГРИГОР'ЄВ,
начальник автоколони.

Полтавська область. Високоефективну добавку — імідну присадку почав виготовляти новий великий технологічний комплекс, пущений на Кременчуцькому нафтопереробному заводі. Він повністю забезпечить цією цінною продукцією всі підприємства країни, що виробляють масло для двигунів.

Імідна присадка являє собою густу з приємним запахом рідину. Кілька грамів такої речовини буквально невпізнанно змінюють можливості моторного масла. Поліпшується змащення тертьових частин двигуна, різко скорочуються процеси корозії, нагару. Впровадження присадки дасть можливість помітно продовжити моторесурс техніки, а найголовніше—зекономити кожну четверту тонну моторного масла, що використовується в країні.

Новий комплекс на Кременчуцькому заводі споруджено відповідно до рішень XXVI з'їзду КПРС, який намітив збільшення виробництва високоефективних присадок до палива і мастил.

На знімку: передовий оператор нового комплексу І. В. МАКОВСЬКИЙ.

Фото П. Здоровила (Фотохроніка РАТАУ)



Інтерв'ю

Третій трудовий

Щороку учні медичного училища під час літніх канікул трудяться на колгоспних чи радгоспних полях, в лікарнях міста і району. Наш кореспондент М. Труханов нещодавно побував в училищі і попросив секретаря комітету комсомолу Віктора Сунька розповісти, як вихованці училища працювали під час трудового семестру в цьому році.

В нинішньому році діяли трудові загони: «Темп», «Вітамін», «Айболить», «Медик-81». Студзагін «Медик-81» сформували другокурсники з медсестринського відділення. Працювали вони в радгоспі імені Гагаріна. За цей час зібрали насіння цибулі з 12,5 гектара. Окрім цього, бійці загону збирали огірки, виконували інші сільськогосподарські роботи. Партком, дирекція радгоспу багать... членів загону нагородили грамотами за старанну працю на збиранні овочевих культур. Цей загін зайняв друге місце в соціалістичному змаганні серед студзагонів області в Олександрійській зоні.

Працювали другокурсниці і на току, і в саду. Та найбільше припала всім до душі робота на баштані.

В загоні було 25 дівчат. Всі вміють не тільки працювати, але й змістовно відпочивати. Вони організовували вечори, різноманітні диспути, які завжди проходили цікаво. Агіткультбригада студзагону кілька разів виступала перед трудівниками радгоспних полів і ферм.

У вільний від роботи час студзагонівці допомагали ремонтувати Ясинуватську школу-інтернат.

Яскраві враження залишилися у вихованців медучилища від фестивалю студентських загонів Олександрійщини, який був приурочений традиційному святу будівельників. Цікаво пройшли конкурси «Нумо, дівчата!» та «Нумо, хлопці!». Багато бажаючих виявилося взяти участь в змаганнях з шахів, шашок, волейболу. Цікаво пройшов і огляд агіткультбригад, в якому агіткультбригада загону «Медик-81» виборола друге місце.

Годинники нових моделей

Точність і красу з'єднали в собі годинники нових моделей, освоєних на Угличському заводі в Ярославській області. Красиві мініатюрні «Чайки» — круглі, овальні, квадратні — не тільки прилади, а й прикраса. Спеціалісти підприємства розробили десятки нових видів оформлення циферблатів, корпусів і браслетів: з застосуванням декоративного карбування, алмазної грані, оправи з фініфті, з надзвичайно тонкого металевого мережива — скані. Оперативно впроваджувати такі новинки дає змогу модернізація устаткування. За п'ятиріччя на підприємстві буде оновлено більше половини асортименту.

ЛЕНІНСЬКИЙ ПРАПОР
3 стор. 23 вересня 1981 р.

Слідами наших виступів

«СУСПІЛЬНІ ІНТЕРЕСИ —ВИЩЕ ОСОБИСТИХ»

Передова стаття під таким заголовком була надрукована в «Ленінському прапорі» 15 серпня ц. р. Серйозній критиці в ній піддані керівники та партком заводу підйомно-транспортного устаткування за недостатню профілактичну роботу в боротьбі з пияцтвом та правопорушеннями.

Як повідомив редакції секретар парткому І. М. Рижов, вказані в передовій статті факти мали місце.

В колективах цехів і служб посилено протиалкогольну пропаганду та роз'яснення радянського законодавства. Поведінку осіб, які були доставлені у медвитверезник або допустили правопорушення, обов'язково обговорюють у колективах, до них вживаються заходи морального та матеріального впливу.

Передплата періодичної преси

Півтора місяця тривала передплата газет і журналів для колективного користування і службових потреб з бюджетів підприємств, організацій, установ, колгоспів та радгоспів. Для цього були передбачені суми бюджетної передплати кожному колективу зокрема.

Продумано і своєчасно провели передплату і зробили перерахування кошті керівники заводів гірського воску, рудоремонтного, підйомно-транспортного устаткування, відділу робітничого постачання, колгоспів «Ленінським шляхом», «Заповіт Леніна» та ін.

Але не скрізь серйозно поставились до цієї важливої кампанії. Отже, в окремих колективах безтурботні люди залишили трудящих без періодичної преси громадського користування. Не спромоглися вчасно оформити передплату у водоканалі, на заводі залізобетонних виробів, мебельній фабриці, колгоспі «Прогрес» та ін. Викликає подив пасивне ставлення до передплати секретарів партійних організацій названих колективів. Адже всім відомо, що у червоних кутках та інших місцях культурного відпочинку варто мати певні періодичні видання для громадського користування.

Необхідно звернути увагу керівників колгоспів імені Леніна, імені Карла Маркса та деяких установ на їх формальне ставлення до оформлення банкової документації по передплаті періодичної преси.

Нині повсюдно розгортається індивідуальна передплата газет і журналів на 1982 рік. Партійні організації, громадські розповсюджувачі преси, працівники зв'язку покликані подавати необхідну допомогу трудящим в передплаті періодичних видань. Треба всім пам'ятати, що передплатна кампанія закінчується 31 жовтня 1981 року.

П. ТОРБА,
начальник агентства «Союздрук».

Електронна „Квочка"



Вінниця. Першу партію побутових інкубаторів «Квочка» відправив споживачам завод радіотехнічної апаратури, розпочавши тим самим серійний випуск цікавої новинки. Прилад призначено для розведення птиці в умовах присадибних господарств. Він може вмістити 48 курячих яєць, 32 качиних і індичих, або ж 24 гусячих яйця. За заданою програмою в інкубаторі підтримується постійна температура. Після своєї появи курчата протягом 10 дні перебувають у «Квочці».

На знімку: складання інкубаторів. На переднвому плані — слюсар-складальник Тетяна Распутна.

Фото О. Гордієвича
(Фотохроніка РАТАУ)

ПОГОВОРИМО ПРО ДУХОВІ ОРКЕСТРИ

Духова музика користується великою популярністю у слухачів міста й села. Де заграє оркестр, туди обов'язково збираються не тільки молоді, а й убілені сивиною люди. Урочисті марші, незабутні мелодії вальсів, народних пісень, сучасні бадьорі ритми справляють велике враження, породжують гарний настрій.

У багатьох містах України у вихідні дні на майданчиках, у скверах і парках духові оркестри влаштовують цікаві концерти для населення.

У виробничих колективах та закладах культури Олександрійщини також є чимало комплектів духових інструментів. Але дуже рідко виступають оркестри перед трудящими міста та сіл району. І в цьому велика вина профспілкових організацій, керівників клубів та міського і районного відділів культури.

Чому б не влаштувати конкурсні змагання духових оркестрів міста на краще проведення вечорів відпочинку у суботні та недільні дні? Для переможців заснувати призи. Кращих виконавців можна заохочувати дипломами, грамотами відділу культури та ін. Такі виступи варто передбачити планом на кілька вихідних, широко оповіщати про них населення. Можна також запросити до участі в концертах на майданчиках співаків, танцюристів, майстрів художнього слова. На жаль, не турбуються про таку організацію відпочинку ні працівники закладів культури, ні керівники профспілкових комітетів, ні комсомольські активісти.

Олександрія має великі можливості для розвитку духової музики. Аматорським оркестрам завжди подадуть необхідну методичну і практичну допомогу музикознавці культурно-освітнього училища та музичних шкіл. Та ці можливості, на жаль, не використовуються.

Весною нинішнього року в місті проводилося обласне свято духової музики. Але в ньому, крім духових оркестрів культурно-освітнього училища і електромеханічного заводу, не брали участі інші колективи. Уже з цього факту можна зробити висновок, що духові оркестри в Олександрії працюють незадовільно.

Духовий оркестр електромеханічного заводу — лауреат першого республіканського огляду художньої самодіяльності. На обласному змаганні нинішнього року він також завоював призове місце.

Чому ж не виступають перед трудящими міста духові оркестри райенергоуправління, авторемонтного заводу, де керівниками музичних колективів П. І. Ільєнко, А. В. Іванік?

Дивну позицію байдужості і безтурботності займають комітети профспілок заводів підйомно-транспортного устаткування, рудоремонтного, брикетних фабрик, шахт і розрізів та інших виробничих колективів. Вони не подбали про активну діяльність духових оркестрів. В ряді випадків інструменти духової музики лежать на складах і псуються. Ніхто не влаштовує занять з оркестрантами.

Не можна миритися з таким станом. Треба широко пропагувати серед населення духову музику, пожвавити роботу оркестрів, створювати радісний і приємний настрій трудящим у години відпочинку.

А. ПШИННИК,
методист обласної ради профспілок.

Рейд

Зима не чекатиме

З нетерпінням чекають вихованці дитячого садка № 33 та мешканці квартир багатоповерхових будинків №№ 31, 33, 35 по вулиці Карла Лібкнехта, коли добрі дяді з будівельного управління № 4 тресту «Олександріяважбуд» та ремонтно-будівельного управління облрембудтресту закінчать монтажні роботи по спорудженню котельні, яка повинна подати тепло в сотні квартир та дошкільний заклад.

До початку опалювального сезону часу залишилось мало, а на майданчику і в головному корпусі котельні та допоміжних спорудах ще багато роботи. Зараз бригади ведуть монтаж електрообладнання, вкладають труби.

Ремонтно - будівельне управління уже проклало теплотрасу по вулиці Катенка до вулиці Дзержинського, але будівельне управління № 4 вирішило подати теплу воду до дитячого садка, і канаву розрили заново. А згодом роботу припинили.

У червні відбулася спільна нарада керівників будівельних управлінь та тепломережі, на якій укладено договір про об'єм і строки виконання намічених робіт. Будівельне управління № 4 жодного пункту прийнятих зобов'язань ще не виконало. На наше запитання, коли планують закінчити роботи, начальник О. І. Неживенко відповів:

— Це у нас непланові роботи. Ми нині споруджуємо дитячий садок.

Що ж, це добра справа. Але як бути дітям в старому дитсадку?

Затримують будівельники і реконструкцію насосної. Там не готове навіть допоміжне приміщення.

Не б'є тривоги і житлово-експлуатаційна контора № 2 міськвиконкому, якій підпорядкований цей об'єкт. Начальник ЖЕК В. В. Кравченко сказав, що перша черга котельні повинна бути здана в цьому році. Решту будинків обігріватимуть старі котельні.

Та біда в тому, що ці котельні й досі не відремонтовані, вугілля не завезено.

Обіцяли подати допомогу в будівництві теплотраси завод підйомно-транспортного устаткування та автотранспортне підприємство № 10011.

Щоб котельня стала до дії вчасно, рейдова бригада пропонує:

1. Будівельному управлінню № 4 негайно приступити до виконання робіт, які передбачено виконати йому на спорудженні нової котельні.

2. Ремонтно - будівельному управлінню облрембудтресту прискорити монтажні роботи на цьому об'єкті.

3. Заводу підйомно-транспортного устаткування та АТП № 10011 подати, як вони обіцяли, необхідну допомогу в спорудженні котельні.

В. РОМАШКО — майстер тепломережі, Л. КАС'ЯНЕНКО — майстер житлово-експлуатаційної контори № 1 міськвиконкому, М. ОЛІФІРЕНКО, М. ЧЕРНОВА — мешканці будинків, В. БОНДАРЧУК — електрик, Н. ЛАРІНА — кореспондент газети «Ленінський прапор».

На голубому екрані

ЧЕТВЕР, 24 ВЕРЕСНЯ

ПРОГРАМА ЦТ

9.05 Відгукніться, сурмачі!
9.35 Художній фільм «Непрохана любов».
11.35 Фільм-концерт «Цей чудовий світ».
14.30 Новини.
14.50 Документальні фільми «Готуйтесь Батьківщині служити», «Підкорювачі п'ятого океану», «Здрастуй, море».
15.50 Шахова школа.
16.20 Вперед, хлоп'ята.
17.20 Фільм-концерт «І я обрав спів».
18.30 У кожному малюнку — сонце.
18.45 Сьогодні у світі.
19.00 Зв'язок-81. Репортаж про Міжнародну спеціалізовану виставку.
19.15 Музичний етюд «Осінь».
19.20 До 8-ї річниці проголошення національної незалежності Гвінеї-Бісау.
19.55 Прем'єра художнього телефільму «Чекайте на «Джона Графтона». 1 серія.
21.00 Програма «Час».
22.50 Сьогодні у світі.

ПРОГРАМА УТ

16.00 Новини.
16.10 Срібний дзвіночок.
16.30 Телефільм.
17.20 Кают-компанія «Глобус».
18.00 Документальний телефільм «Місто моє, Світловодськ».
18.30 Музичний фільм «Співає А. Кочерга».
19.00 Актуальна камера.
19.30 Чемпіонат СРСР з футболу. Перша ліга: «Металург» (Запоріжжя) — «Зоря» (Ворошиловград). 2 тайм.
20.15 Концерт української пісні.
20.30 На ланах республіки.
20.45 На добраніч, діти!
21.35 Художній телефільм «Сіль землі». 6 серія.

П'ЯТНИЦЯ, 25 ВЕРЕСНЯ

ПРОГРАМА ЦТ

9.05 Роби з нами, роби як ми, роби краще нас.
10.05 Художній телефільм «Чекайте на «Джона Графтона». 1 серія.
11.10 Науково - популярний фільм «Континент без кордонів».
11.30 Співає народна артистка СРСР М. Мордасова.
14.30 Новини.
16.05 Лу Сінь. До 100-річчя з дня народження.
16.50 Москва і москвичі.
17.20 Чемпіонат Європи з волейболу.
18.30 Мультфільм «Чому слони?»
18.45 Сьогодні у світі.
19.00 На полях країни.
19.15 Пісні радянських композиторів у виконанні народної артистки СРСР М. Бієшу.
19.25 Тележурнал «Співдружність».
19.50 Прем'єра художнього телефільму «Чекайте на «Джона Графтона». 2 серія.
21.00 Програма «Час».
21.35 До 75-річчя з дня народження Д. Шостаковича.
22.05 Сьогодні у світі.
22.20 Очевидне — неймовірне.

ПРОГРАМА УТ

10.00 Актуальна камера.
10.35 Кіномеридіани.
11.40 Шкільний екран. 6 кл.
12.10 Зустріч з піснею.
12.55 Художній телефільм «Сіль землі». 5 і 6 серії.
16.00 Новини.
16.10 Срібний дзвіночок.
16.40 Музичний фільм «Моя любов, моя земля».
17.20 Документальний телефільм «Музей біля моря».
17.40 Естрадні мелодії.
18.00 Телефільм «Ти та інші».
18.30 Концерт.
19.00 Актуальна камера.
19.30 До 75-річчя з дня народження. Д. Шостакович. Квартет № 6.
20.00 Телеогляд «Знімається кіно».
20.50 На добраніч, діти!
21.35 Художній телефільм «Сіль землі». 7 серія.

Редактор
Х. СОКОЛОВСЬКИЙ.

«ЛЕНИНСКОЕ ЗНАМЯ» — орган Александрийских городского и районного комитетов Компартии Украины, городского и районного Советов народных депутатов Кировоградской области (выходит на украинском языке).

АДРЕСА РЕДАКЦІЇ: Індекс 317900, м. Олександрія, вул. Шевченка, 74.

ТЕЛЕФОНИ: редактора — 2-23-45, відділів: партійного життя — 2-24-33, промисловості — 2-36 63, сільського господарства — 2-27-93, відповідального секретаря — 2-35-63 відділу листів — 2-01-43, приймальні — 2-22-32, бухгалтера — 2-27-93.

Олександрійська міська друкарня Кіровоградського облуправління у справах видавництв, поліграфії і книжкової торгівлі. м. Олександрія, вул. Шевченка, 81.
Індекс 62065. Спосіб друку високий. Телефони: 2-31-35, 2-34-70. Тираж 27850. Обсяг 1 друк. арк. Зам. № 6283.

26.IX 81

ПРОЛЕТАРІ ВСІХ КРАЇН, ЄДНАЙТЕСЯ!

ГАЗЕТА НАГОРОДЖЕНА ПОЧЕСНОЮ ГРАМОТОЮ ПРЕЗИДІЇ ВЕРХОВНОЇ РАДИ УРСР

ЛЕНІНСЬКИЙ ПРАПОР

ОРГАН ОЛЕКСАНДРІЙСЬКИХ МІСЬКОГО ТА РАЙОННОГО КОМІТЕТІВ КОМПАРТІЇ УКРАЇНИ, МІСЬКОЇ ТА РАЙОННОЇ РАД НАРОДНИХ ДЕПУТАТІВ КІРОВОГРАДСЬКОЇ ОБЛАСТІ

Вересень
25
П'ятниця
1981
№ 154 (9178)
Ціна 2 коп.
Газета виходить у вівторок, середу, п'ятницю, суботу.

ГАЗЕТА ВИДАЄТЬСЯ З 26 БЕРЕЗНЯ 1919 РОКУ

Рекомендація в партію

У ПАРТІЙНІЙ організації колгоспу імені Калініна відбулися відкриті збори, на яких одноголосно були прийняті кандидатами в члени КПРС механізатори, передовики виробництва брати Віктор і Юрій Китаєви. Комуністи В. А. Легкошерст, Г. К. Гура, В. Ю. Галушка, Г. П. Кузьменко дали позитивні, об'єктивні рекомендації вступаючим, запевнили комуністів, що їх рекомендовані будуть гідними звання члена партії. Такі висновки товариші зробили на основі тривалої спільної роботи та ретельної перевірки політичних і ділових якостей.

Бюро райкому партії затвердило рішення первинної організації. Нині молоді комуністи відмінно трудяться, беруть активну участь в громадському житті колективу тракторної бригади.

Рекомендація в партію — це політична порука. Вона означає, що людина, яка подає заяву і просить прийняти кандидатом у члени партії, активно працюватиме в її рядах. Тому нині поставлені високі вимоги до комуністів, які дають рекомендацію. Вони повинні не тільки добре знати по спільній виробничій та громадській роботі того, кого рекомендують, а й сприяти ідейному, діловому і моральному зростанню рекомендованих.

Саме так підходять до підготовки та рекомендації в партію передових виробничників у парторганізаціях швейної фабрики, районного енергоуправління, шахти «Верболозівська», кінзаводу, колгоспу «Україна» та інших.

Прийому в партію слід надавати широкої гласності. Добре, коли в колективі заздалегідь знають про того, хто готується до вступу в КПРС, коли на збори запрошують безпартійних виробничників і дають можливість виступити, прислухаються до їх голосу. Це теж своєрідна рекомендація товаришів по роботі.

Зміцнення партії, її якісного складу — корінне питання внутрішньопартійного життя. В. І. Ленін надавав величезного значення справі підвищення бойовитості партії, завжди підкреслював необхідність вище і вище піднімати звання члена партії. ЦК КПРС, Політбюро, Генеральний секретар ЦК КПРС товариш Л. І. Брежнєв, керуючись цими ленінськими принципами, приділяють величезну увагу питанням прийому і виховання нового поповнення.

Однак в окремих партійних організаціях нашого міста і району ще слабо поставлена робота по відбору в партію. Скажімо, парторганізація тресту «Олександріяважбуд» прийняла в цьому році лише одного виробничника кандидатом у члени КПРС. Між тим, у колективах будівельників незначний партійний прошарок, особливо з числа робітників ведучих професій. А цехові парторганізації та партгрупи не займаються серйозно відбором та рекомендацією в партію гідних цього звання людей.

Є випадки, коли в окремих організаціях допускають поспішність у відборі нового поповнення, а ті, хто дає рекомендацію, не приділяють належної уваги роботі з рекомендованим. Так сталося в партійній організації цукрозаводу, де молоду робітницю Л. М. Лавренчук прийняли кандидатом в члени КПРС та й забули за неї. Комуністи Л. Н. Дунаєв, О. М. Тесленко мало цікавилися, як проходить кандидатський стаж рекомендований ними молодий партієць, не подавали належної допомоги, не займалися вихованням. В результаті Л. М. Лавренчук відмовлено в прийомі до лав КПРС.

Не витримав кандидатського стажу і робітник електромеханічного заводу А. Ф. Лавренко, допустив грубе порушення громадського порядку, за що було відмовлено йому в прийомі в партію. Немала вина лягає за це на цехову партійну організацію та комуністів В. В. Берегового, О. В. Красноголова та М. А. Дробота, які дали рекомендації А. Лавренку але мало дбали про його виховання та ідейний гарт.

«Рекомендуючі несуть перед партійними організаціями відповідальність за об'єктивність характеристики політичних, ділових і моральних якостей рекомендованих»,—так записано в Статуті КПРС. Ця вимога спрямована на зміцнення рядів партії. Її необхідно суворо дотримувати.



Успішно справляється з планами і видає продукцію відмінної якості бригада, яку очолює С. І. Дмитрієва. В'язальниці джгутів за прикладом Світлани Іванівни освоїли суміжні операції і забезпечують чіткий ритм у роботі. Цей колектив не раз виборював призові місця в соціалістичному змаганні на електромеханічному заводі.

На дільниці широко розгорнуте наставництво. Свій досвід передає молодим робітникам С. Дмитрієва.

Фото Р. Грановського.

Вимпел на флагштоці

Біля адміністративного корпусу розрізу «Бандурівський» на флагштоці майорить червоний вимпел. Його піднято на честь бригади екскаватора, яку очолює кавалер ордена Трудового Червоного Прапора Михайло Іванович Лебідь.

Цей колектив виконав план по видобуванню вугілля за минулий місяць на 130 процентів. Передовий екіпаж наполегливо бореться за дострокове виконання річного завдання.

В. ЧЕКМАРЬОВ.

Семінар у полі

У кінзаводі безпосередньо в полі, де провадиться підняття зябу під ярий клин, відбувся кущовий семінар головних агрономів та бригадирів тракторних бригад господарств нашого, Світловодського та Онуфріївського районів.

Учасники семінару обговорили постанову обкому Компартії України та облвиконкому про місячник підняття зябу, який триває з 21 вересня по 21 жовтня 1981 року в господарствах області.

Аналіз ходу підняття зябу в згаданих районах зробив начальник обласної державної насінневої інспекції В. Ф. Хільо. В роботі семінару взяв участь керуючий облсільгосптехнікою В. І. Радченко.

Затверджено графік оранки грунту, яким передбачено до 21 жовтня підняти під ярий клин 90 процентів зябу.

Тут же відбулась нарада головних агрономів і бригадирів господарств нашого району. Аналіз ходу оранки грунту в районі зробили перший секретар райкому Компартії України Ю. Г. Петренко та начальник управління сільського господарства І. С. Бенько.

Політична інформація

Єдиний політдень

В колгоспах, радгоспах і в установах району відбувся єдиний політдень. Тема його: «XXVI з'їзд КПРС про зміцнення єдності і згуртованості країн соціалізму». У трудових колективах з лекціями виступили представники обласного комітету Компартії України, члени бюро райкому партії та виконкому районної Ради народних депутатів, ідеологічний актив, господарські керівники та спеціалісти народного господарства.

Мова йшла про радянські мирні ініціативи, спрямовані на розрядку міжнародної напруженості, про братерські зв'язки країн соціалізму, про зростання економічного потенціалу табору соціалізму, про наші завдання.

Організовано пройшов політдень у радгоспі - технікумі, сільському профтехучилищі № 3, колгоспі імені Шевченка, пересувній механізованій колоні № 2 та інших господарствах і установах.

В. КРУПНИК.

Зустрічі з трудящими

У приміщенні клубу заводу підйомно-транспортного устаткування відбувся вечір політичного інформування трудящих, в якому взяла участь інформаційно-пропагандистська група міськкому Компартії України в складі першого секретаря міськкому партії В. І. М'яснянкіна, заступника голови міськвиконкому П. І. Скляра, лектора міськкому партії Г. Т. Могилея, начальника міського відділу внутрішніх справ І. О. Харитоненка, голови міської планової комісії С. О. Чорненького, завідуючої міським відділом соціального забезпечення І. О. Мамаєвої, директора заводу підйомно - транспортного устаткування В. Г. Гуцола, секретаря парткому підприємства І. М. Рижова, голови завкому профспілки П. М. Ковальчука.

Відбулася взаємокорисна розмова з питань, які цікавили кранобудівників. Характер ділової розмови засвідчив заінтересованість трудящих в усуненні недоліків, що заважають краще працювати і жити.

Дієвість політичного заходу очевидна. Вона буде ще вагомішою при умові, що колектив заводу, адміністрація, партійні та радянські органи швидко усувати-муть виявлені під час розмови недоліки в господарюванні та масово-політичній роботі.

М. ТЕРЕНТІЄВ.

Репортаж

Осінні турботи

Короткий осінній день. Сім годин ранку, а схід сонця ледве починає жевріти. Над полями хвилями котиться туман. В цю пору механізатори колгоспу «Прогрес» збираються, щоб вирушити в поле, де на них чекає робота.

З агрономом другої бригади Д. В. Половими на буряковому полі. Ось 110-гектарна плантація. Ще кілька днів на ній зеленіли гичкою цукристі. За короткий час комуністи М. З. Бабенко і І. Т. Жир, досвідчений комбайнер М. М. Богачевський і молодий механізатор Сергій Горлов зібрали солодкі корені. У змаганні першість здобув екіпаж М. М. Богачевського: зібрав понад 70 гектарів буряків. А тепер він працює на іншій ділянці. І тут вже виконано понад 20 гектарів сировини. Фронт робіт для шестирядкових комбайнів забезпечують механізатори В. І. Соколовський та М. В. Оргін. Перший жаткою ЖРС-4,9 скошує бур'яни, другий машиною БМ-6 збирає гичку, яку шофери перевозять до силосних споруд.

Край гін кагат. Тут колгоспниці доочищають накопані корені. Механізатор І. В. Половий швидко завантажує автосамоскиди сировиною. Грузовики беруть курс на цукрозавод.

Кінчається трудовий день. У вечірню пору ще довго розноситься над буряковою нивою гул моторів. Трудівники полів другої бригади докладають зусиль, щоб за погоди зібрати і перевезти вирощений урожай цукрових буряків, до свята Великого Жовтня завершити усі польові роботи.

Г. ФІЛАТОВ,
колгоспник.

ХТО ЯК ВИРОБЛЯЄ МОЛОКО

Дані про надій молока в господарствах району в кілограмах від кожної корови за день 22 вересня 1981 року (перша графа — в цьому році, друга — було в цей день минулого року):

«Заповіт Леніна»	8,5	8,5
«Росія»	6,6	5,7
ім. Петровського	6,5	7
«Прогрес»	6,3	7,5
«Прапор комунізму»	6,2	6,6
ім. В. Ульянова	6	7,1
«Україна»	5,4	6,6
ім. Леніна	5	6
ім. Фрунзе	4,5	4,8
«Ленінським шляхом»	4,5	4,9
ім. Шевченка	4,5	5,1
ім. Кірова	4,5	5,1
ім. Калініна	4,4	5,1
«Червоний прапор»	4,4	5,8
ім. Свердлова	4,2	5
ім. Карла Маркса	4,1	5,8
ім. Димитрова	4	5,3
ім. Енгельса	3,6	6
«Перемога»	3,4	4,9
По колгоспах	**4,7**	**5,7**
РАДГОСПИ		
Кінзавод	7,2	9,1
ім. Гагаріна	6,7	6,7
Цукрокомбінат	5,8	8,7
«Більшовик»	4,7	5,3
«Шарівський»	4,3	6,4
Радгосп-технікум	3,3	4,9
По району	**4,9**	**5,8**

До навчання готові

Наші інтерв'ю

Наближається початок навчального року в системі політичного навчання та економічної освіти кадрів. Про те, що зроблено в парторганізації колгоспу «Заповіт Леніна», щоб комуністи і безпартійні успішно опанували марксистсько-ленінське вчення та озброювалися економічними знаннями, нашому кореспондентові С. Щербиненку розповів секретар парткому колгоспу В. Г. Щербина.

Виконуючи вимоги ЦК КПРС, викладені в постанові «Про дальше вдосконалення партійного навчання у світлі рішень XXVI з'їзду КПРС», та вказівки Генерального секретаря ЦК КПРС Л. І. Брежнєва з питань політичної освіти, наша партійна організація здійснила певну роботу в період підготовки до нового навчального року. Вона спрямована на підвищення якості і результативності навчання.

Перш за все, як рекомендовано райкомом Компартії України, ми переглянули і за всіма вимогами вкомплектували школи партійного і економічного навчання. Їх працюватиме вісім. Понад двісті комуністів і безпартійних вивчатимуть кілька політичних і економічних проблем. Зокрема, питання зовнішньої і внутрішньої політики КПРС, економічну політику КПРС, історію КПРС, а в трьох школах вивчатиметься проблема «Бережливість — риса комуністична».

Молоді комуністи, їх у нас шість, навчатимуться у школі молодого комуніста при райкомі партії.

Підібраний склад пропагандистів. Більшість їх має вищу освіту і великий досвід пропагандистської роботи. Скажімо, О. М. Гориславець вже понад десять років веде школу основ марксизму-ленінізму. Він головний економіст колгоспу, відмінно обізнаний з справами в господарстві, уміло пов'язує теорію з практикою сільськогосподарського виробництва. Кожна його лекція викликає живий інтерес, роздуми, обмін думками, дискусії.

Цікаво і корисно проходять заняття і в школах, де пропагандистами голова комітету профспілки колгоспу М. Г. Амаріца та головний агроном господарства О. І. Мислюк.

Перший рік працюватимуть із слухачами головний бухгалтер Л. Т. Івахнюк та ветлікар О. М. Недобиткіна. Всі пропагандисти пройшли відповідну підготовку, брали участь у семінарах, які проводив райком Компартії України.

Створені кращі, ніж у минулі роки, умови для роботи шкіл. Особливо зручно буде навчатися в кабінеті політосвіти, розташованому у приміщенні правління колгоспу. Тут є досить наочної агітації, періодичної літератури, якою користуватимуться пропагандисти і слухачі. Закінчили обладнання кабінету економічної освіти при механічній майстерні. Просторий червоний куток при автогаражі теж устаткований відповідними меблями і відведено під навчальний клас.

Поповнена і наочність. Зокрема, виготовлено діаграми росту господарювання по всіх техніко-економічних показниках за три попередні п'ятирічки.

Є в колгоспі кінопересувка та ще дві стаціонарні установки, які ми використаємо для демонстрування навчального кіно. В цьому допоможе сільський кіномеханік С. В. Гончаренко.

Політичне та економічне навчання трудящих — важлива партійна і державна справа, якій парткомом колгоспу приділяє виключну увагу.



Завершується підготовка до нового навчального року в системі партійного, економічного та комсомольського навчання на Чернівецькому машинобудівному заводі імені Ф. Е. Дзержинського. Тут відкрито новий кабінет політосвіти, укомплектований технічними засобами пропаганди і наочною агітацією. На підприємстві складено списки груп слухачів, затверджено пропагандистів.

На знімку: пропагандисти Б. О. Семенових і Т. І. Такова в новому кабінеті політосвіти готуються до першого заняття.

Фото І. Свериди (Фотохроніка РАТАУ)

Коли робота до душі

Володимир Павлович Колос — токар шостого розряду. Він обслуговує тракторні бригади, автогараж та тваринницькі ферми колгоспу імені Свердлова. Деталі до сільськогосподарських машин та механізмів завжди виготовляє вчасно і високоякісно.

Лише шість років В. П. Колос токарює в колгоспній майстерні. До цього працював на Півночі. Та вже здружився з людьми, своїм працелюбством завоював авторитет і повагу.

На його робочому місці завжди порядок. Інструменти, заготовки акуратно складені. Йому не доводиться затрачати багато часу, щоб знайти потрібну річ.

Володимир Павлович — технічно грамотна людина. Він легко читає креслення, досконало опанував будову та принцип дії також фрезерного верстата. При необхідності працює й на ньому.

Про те, що Володимир Павлович цінує робочий час, знає кожен, кому доводилось до нього звертатись. Токар суворо дотримується розпорядку дня, правил техніки безпеки.

За добросовісну працю В. П. Колоса неодноразово преміювало правління колгоспу. Він занесений на Дошку пошани господарства.

Б. ЛАГНО,
завідуючий автогаражем.

Старанні скотарі

Анатолій Никифорович Ручка 15 років працює скотарем на третій молочнотоварній фермі колгоспу імені Петровського. До своїх обов'язків ставиться сумлінно. Тварини завжди вчасно нагодовані і напоєні. За чесну багатолітню працю його занесено до Книги трудової слави господарства та на колгоспну Дошку пошани.

В цьому році А. Н. Ручка разом з М. І. Тацюком доглядають 110 телиць парувального віку. Нині вони випасають худобу по вибалках. Старанні скотарі щодня одержують по 800—900 грамів приросту живої ваги кожної тварини.

Наполегливі в роботі і скотарі Марія Петрівна Слободян та комсомолець Василь Шершиньов, які доглядають 153 телиці для поповнення дійного стада. В серпні кожна тварина щодня прибавляла у вазі по 750 грамів.

Скотарі А. Н. Ручка, М. І. Тацюк, М. П. Слободян та Василь Шершиньов готують гідний дарунок своєму святу — Всесоюзному дню працівників сільського господарства.

В. ШКУРЕНКО,
зав'дуюча фермою.



Шофер другого класу В. І. Чередниченко тринадцятий рік працює в колгоспі імені Фрунзе. Свою автомашину ГАЗ-52 експлуатує уміло, бореться за економію пального та мастил.

Нині Володимир Іванович транспортує від комбайна до кагатів цукрові буряки. Трудолюбивий шофер щодня перевозить по 70—80 тонн коренів, перевиконуючи змінні завдання.

На знімку: В. І. ЧЕРЕДНИЧЕНКО.

Фото М. Пальчика.

Спеціаліст і виробництво

Байдужість і її наслідки

Колгосп імені Кірова, як кажуть, замикає в районі зведення майже по всіх виробничо - економічних показниках. Особливо багато промахів допускають тут у тваринництві. В чому причина? Можливо, бракує спеціалістів у цій галузі, немає кому грамотно налагодити виробничу технологію? Ні, цього не скажеш. Штат спеціалістів повний. Однак їх ініціативи, прагнення вивести господарство з прориву не відчутно.

Зоотехніком - селекціонером у колгоспі працює О. Я. Дейнега. Племінну справу вона знає погано. Що це так, переконують факти. З її відома на свинофермі утримують чотирьох доморощених плідників. А це веде до родинного розведення свиней. Як наслідок, народжуються поросята малої ваги. Такий приплід гине в ранньому віці.

За минулі вісім місяців в господарстві одержано 453 поросят. Загинуло ж 88 тварин. Це майже 20 процентів приплоду.

Проявляє байдужість і головний зоотехнік колгоспу О. М. Кривенда. Про це свідчать такі факти. Поросят тут не підгодовують високобілковими кормами та мінеральними речовинами. Свиней годують двічі на день і одноманітними, неякісними кормами. Тварин не випасають. Їх навіть на прогулянки не випускають.

Не все ладиться і з підготовкою ферми до зими. Приміщення, територія двору в антисанітарному стані. Все це результат того, що правління не контролює роботу спеціалістів. Користуючись цим, вони вряди-годи наїдуються на ферми.

Не кращі справи і на молочнотоварних фермах. Завітаємо на ферму першого відділка, яку очолює Л. І. Рукодій. Тут 217 корів. У травні у відділку почали будувати літній табір. Це необхідно. Та біда в тім, що сюди не підвезли воду.

Завідуюча фермою звернулася до правління з проханням налагодити водопостачання. У відповідь від голови правління О. К. Грозана почула: «По балках, де пасуться корови, є калюжі. Хай з них і п'ють воду. Можна й до річки ганяти на водопій».

Калюжі повисихали, біля річки водопою не обладнано. Отже, в корів спостерігається обезводнення організму. Тварини хворіють.

Таке ж і на фермі № 2. У віддаленому літньому таборі гній не вивозять. Тут антисанітарний стан.

Корми на ферми завозять з перебоями. На ферму № 1, наприклад, їх не постачають по 2—3 дні.

Справи невтішні. Та спеціалісти не б'ють на сполох, не вживають заходів, щоб виправити недоліки. Вони змирились і з незадовільною підготовкою ферм до зими. По суті немає жодного приміщення, де б можна поставити тварин на стійловий період.

Спеціалісти держветмережі уже не раз письмово і усно висували перед керівниками і спеціалістами пропозиції, що слід зробити, щоб поліпшити стан справ у тваринництві. Та вони не реагують.

Таке ставлення спеціалістів та керівників до своїх обов'язків веде до підриву економіки колгоспу.

М. ЧЕРНОВ,
завідуючий Звенигородською дільничною ветлікарнею.

Слідами наших виступів

«А ПОМІДОРИ ПЕРЕСТИГАЮТЬ...»

Тривожний сигнал під таким заголовком був опублікований в газеті 26 серпня ц. р. Критиці піддавався електромеханічний завод, робітники якого несумлінно ставляться до збирання врожаю овочів у колгоспі «Ленінським шляхом». Приїздять на роботу пізно. Працюють як мокре горить. Норм не виконують.

Заступник секретаря парткому І. М. Морозов повідомив, що виступ газети обговорено на засіданні парткому, на яке були запрошені робітники, які працювали в колгоспі 24 вересня і не виконали норми виробітку, начальники цехів і відділів, з яких люди піддавалися критиці.

Заступника директора по кадрах А. І. Притулу зобов'язано призначити відповідального за організацію робіт на збиранні овочів у колгоспі.

Начальникам цехів, відділів і служб запропоновано щодня проводити інструктаж з робітниками, які направляються для надання шефської допомоги.

Відповідальному за організацію робіт на збиранні городини доповідати заступнику директора по кадрах А. І. Притулі про наслідки роботи за попередній день і вживати заходів, щоб кожний виконував доведену норму.

«КЛИЧЕ БУРЯКОВА ПЛАНТАЦІЯ»

Передова стаття під таким заголовком була опублікована в газеті 28 серпня. В ній йшла мова, зокрема, про те, що в колгоспі імені Кірова на гору не закінчили ремонту бурякозбиральної техніки.

Секретар парткому колгоспу М. Клименко повідомив, що виступ газети обговорено на засіданні парткому і правління з участю спеціалістів та керівників середньої ланки. Зроблено глибокий аналіз причин незадовільної організації збирання цукрової сировини.

Головного інженера А. Воронька, який байдуже поставився до організації ремонту бурякозбиральних комбайнів і навантажувачів, не вдав про вчасне і якісне технічне обслуговування наявних у господарстві сільгоспмашин, рішенням правління звільнено з посади. Накладено адміністративне стягнення на бригадира механізаторів М. Сукача.

Розроблені і здійснюються заходи по поліпшенню організації робіт на бурякових плантаціях. Вся наявна збиральна техніка включена в роботу. Агрегати вкомплектовані механізаторами. Передбачено завершити збирання цукрової сировини до 25 жовтня.

Трибуна будівельника

Щоб працювати краще

Практика показала, що високі виробничі показники мають ті колективи, які по-справжньому беруть участь в соціалістичному змаганні. Але є ще причини, які гальмують хід трудового суперництва, заважають повніше використати потенціальні можливості робітників. З цього приводу свою думку висловлює бригадир комплексної бригади будівельного управління № 5 тресту «Олександріяважбуд» Д. К. ВІВИЧ.

Зараз важко уявити собі виробничий колектив, який не брав би підвищені соціалістичні зобов'язання, не вступав у змагання з іншими. На початку 1981 року наша бригада теж взяла зобов'язання. Зокрема, ми обіцяли зекономити за рік 0,8 тонни цементу, 12 кубічних метрів лісоматеріалів, 3,6 тонни арматурного металу. Дали слово здавати всі об'єкти з оцінкою «добре».

Річний план будівельно-монтажних робіт виконати 28 грудня. За рішенням колективу на змагання викликали комплексну бригаду Б. І. Стукова (раніше її очолював Г. Н. Прокьас).

З початку року минуло майже 9 місяців. Вже можна підбити деякі підсумки. В середньому кожен будівельник нашого колективу свої змінні завдання виконує на 105—110 процентів. Бригада неодноразово виходила переможцем соціалістичного змагання по управлінню, була нагороджена вимпелом, почесною грамотою.

Будівельники в бригаді досвідчені, мають по кілька суміжних професій. В. Ф. Тупало, Т. Н. Ланцов, Б. С. Борщов, М. М. Єтенко можуть працювати теслярами - бетонниками, мулярами, склярами, стропальниками. Та не тільки вони. У бригаді 21 робітник. І майже кожен має, крім основної, суміжну спеціальність.

Наш колектив споруджує виробничі об'єкти заводу підйомно - транспортного устаткування. Ми вже здали заводчанам приміщення нового механічного цеху, заготівельної дільниці, фарбувального цеху. Та прикро, що результати змагання стають відомі з великим запізненням. Наслідки суперництва між бригадами, які уклали договори, ніде не фіксуються. Та й в змаганні дільниць гласність не завжди на висоті. І з цим чомусь змирилася профспілкова організація.

Далеко не повністю використовуємо резерви підвищення продуктивності праці. Часто підводять постачальники. Ось факти. В середньому за зміну ми виробляємо 20 кубічних метрів бетону. А 4 вересня бригада в другу зміну одержала лише 2 кубометри. 11 вересня бетонники зовсім залишились без роботи.

Надходять будівельні матеріали неякісні. Іноді привозять нам цеглу, з якої лише половина йде в діло, а решта бита, зовсім не придатна для будівництва.

Підводять також організації, які повинні прискорити працю будівельників, механізувати її. Наприклад, з управління механізації прибуде екскаватор, а автомашини з автобази № 23 не прибувають на будову. Іншим разом є машини, але немає екскаватора. Все це негативно позначається на роботі, втрачається дорогоцінний час. Нерідко ми простоюємо через недостачу лісоматеріалів.

Особливу увагу хочу звернути на організацію будівельних робіт з боку інженерних служб. Зараз ми трудимося на спорудженні термічної дільниці заводу підйомно транспортного устаткування. Готуємо лотки для каналізаційних труб та інших підземних комунікацій. Доводиться проламувати бетонну долівку. А товщина її у деяких місцях сягає за півметра. Напрошується запитання, чому проектанти та працівники інших інженерних служб не враховували, де будуть проводитись підземні комунікації? Через це великі перевитрати бетону, коштів. Такі негативні явища заважають працювати в повну силу будівельникам.

Я вважаю, що для успішного виконання зобов'язань необхідно забезпечити будову всім необхідним, чітко налагодити взаємодію між суміжниками, підняти на вищий рівень інженерно-технічне обслуговування. Це сприятиме розгортанню трудового суперництва.

ПІЛЬГИ ПЕНСІОНЕРАМ

ЦК КПРС і Рада Міністрів СРСР в останні роки здійснюють ряд заходів по поліпшенню умов праці на підприємствах і в організаціях, а також по матеріальному стимулюванню роботи пенсіонерів в народному господарстві. Зокрема, запроваджено неповний робочий день для них у виробничій сфері, а також у торгівлі та на інших підприємствах і в організаціях по обслуговуванню населення.

Залучення до роботи ветеранів праці має велике соціально - економічне значення, а також сприяє вихованню молоді на кращих трудових традиціях.

З 1 січня 1980 року введена надбавка до пенсії за роботу після досягнення пенсійного віку в розмірі 10 карбованців на місяць за кожен рік роботи після пенсії.

Пенсіонерам, які працюють, надається можливість вибору: одержувати пенсію під час роботи або, продовжуючи працювати без пенсії, одержати право на надбавку.

Ці надбавки надаються пенсіонерам, які працюють робітниками (молодший обслуговуючий персонал), майстрами, незалежно від місця роботи, а також бригадирами в рослинництві і тваринництві на державних підприємствах сільського господарства.

Інвалідам Великої Вітчизняної війни, які перейшли на пенсію по старості і продовжують працювати, передбачена виплата 100 процентів призначеної пенсії, незалежно від місця роботи, при умові, що сума пенсії і зарплати не перевищуватиме 300 карбованців на місяць.

Керівникам підприємств і організацій сфери матеріального виробництва і обслуговування населення дозволено за згодою з комітетом профспілки надавати пенсіонерам по старості, за їх бажанням, відпустку без збереження заробітної плати до двох місяців.

Постановою бюро міськкому Компартії України і виконкому міської Ради кожному підприємству міста встановлено план працевлаштування пенсіонерів.

З питань працевлаштування пенсіонерам слід звертатися в бюро по працевлаштуванню або в міський відділ соціального забезпечення.

І. МАМАЄВА,
завідуюча відділом соціального забезпечення міськвиконкому.



Добра слава лине на заводі гірського воску про О. Н. Скорохода. Олександр Никифорович не тільки вправний виробничник, але й раціоналізатор, наставник молоді. Він з честю носить звання ударника комуністичної праці.

Фото Р. Грановського.

Виконувати накази виборців

Виконком міської Ради народних депутатів заслухав і обговорив питання про виконання заходів по реалізації наказів виборців, що надійшли депутатам міської Ради в період підготовки до виборів у 1980 році. Доповідали завідуючі відділами міськвиконкому — комунального господарства Я. Г. Бондаренко, капітального будівництва Л. З. Киселькова, народної освіти В. Д. Петров. Співдоповідь в цьому питанні зробила старший інструктор міськвиконкому А. Б. Сладкова.

У прийнятому рішенні відзначається, що міськвиконком, його відділи, виконкоми селищних Рад, керівники підприємств провели певну організаторську роботу по втіленню в життя наказів виборців. У здійсненні їх зросла активність депутатів, постійних комісій, органів громадської самодіяльності населення.

За наказами виборців реконструйовано каналізаційну мережу пивоварного заводу, відремонтовано внутрішні шляхи розрізу «Морозівський», виконано значний обсяг робіт по будівництву та реконструкції лінії зовнішнього освітлення в селищі Димитрово, підведено природний газ до будинків №№ 61 та 63 по вулиці Шевченка. Відремонтовано також проїжджі частини по вулицях Червоного Козацтва, Карла Лібкнехта (відрізок), відкрито кондитерський цех і магазин «Кулінарія» по вулиці Першотравневій, їдальню - роздавальню на заводі продтоварів. Створено міську дитячу філармонію на громадських засадах, капітально відремонтовано головний корпус і побудовано харчоблок в центральній міській лікарні та інше.

В цілому ж з 58 наказів виконано 26, в стадії виконання — 18.

ОФІЦІЙНИЙ ВІДДІЛ

Значна частина наказів виконується незадовільно. Не приділяють належної уваги цьому питанню керівники тресту «Олександріяважбуд» та його управлінь, ремонтно-будівельного управління облрембудтресту, електромеханічного заводу, автотранспортного підприємства № 10011, міського побутового комбінату, автобази № 23.

Недостатньо контролюють виконання наказів виборців завідуючі відділами міськвиконкому Я. Г. Бондаренко та В. Д. Петров.

Внаслідок цього протягом кількох років зволікається будівництво автобусної зупинки біля міської дитячої лікарні, добудова додаткових приміщень міської середньої школи № 2, тиру та навчальної майстерні середньої школи № 6.

Вкрай незадовільно ведеться будівництво гуртожитку для учнів медичного училища та учбово-лабораторного корпусу індустріального технікуму.

Міськпобуткомбінат не виконує наказу про спорудження мийки автомашин на в'їзді в місто. Порушує строки виконання робіт по прокладанню тротуарів по вулиці Новій завод підйомно-транспортного устаткування.

Зірвано строки введення в дію районної котельні управлінням житлово комунального господарства об'єднання «Олександріявугілля».

Керівники заводів підйомно - транспортного устаткування та електромеханічного, тресту «Олександріяважбуд» та інших несвоєчасно інформують міськвиконком про хід виконання наказів виборців.

Виконком міської Ради в своєму рішенні звернув увагу завідуючих відділами виконкому Я. Г. Бондаренка, В. Д. Петрова, керівників тресту «Олександріяважбуд» Г. В. Кондратенка, ремонтно - будівельного управління облрембудтресту С. І. Бржезинського, електромеханічного заводу В. Ф. Жуганова, міськпобуткомбінату Є. В. Цехоцького, автотранспортного підприємства № 10011 В. Я. Шнайдклоца, автобази № 23 Г. В. Хоменка, учбово - виробничого підприємства УТОС М. І. Майстренка, заводу підйомно транспортного устаткування В. Г. Гуцола на недостатню роботу по виконанню наказів виборців. Вищезгаданих керівників зобов'язано вжити термінових заходів до безумовного здійснення наказів виборців, затверджених рішенням Ради від 5 березня 1980 року, обговорити це питання на виробничих нарадах, у трудових колективах.

За словом—діло

В соціалістичних зобов'язаннях, взятих на перший рік одинадцятої п'ятирічки, працівники відділу робітничого постачання об'єднання «Олександріявугілля» обіцяли завершити виконання річного плану по всіх показниках до 29 грудня. Більшість колективів магазинів та закладів громадського харчування наполегливо працюють над тим, щоб дотримати даного слова. Нині відділ в цілому випереджає робочий графік на 3,5 дня.

За станом на 21 вересня 19 магазинів і 11 їдалень відділу завершили виконання планів трьох кварталів. В числі правофлангових змагання йдуть колективи працівників продовольчих магазинів №№ 5, 20, 24, 32, де завідуючими І. О. Олійник, К. П. Щербина, З. З. Польова, М. Я. Торба. Високих показників у трудовому суперництві добивається також колектив магазину № 28 «Промтовари», який очолює Г. І. Ткаченко.

Серед підприємств громадського харчування змагання за дострокове виконання соціалістичних зобов'язань виступають працівники їдалень №№ 7, 8 та 15, які обслуговують трудівників рудоремонтного заводу, розрізу «Морозівський» та брикетної фабрики «Димитровська».

І. КОРОБКО,
заступник начальника відділу робітничого постачання.

СЛІДАМИ НЕОПУБЛІКОВАНИХ ЛИСТІВ

Група мешканців Степанівки скаржилася на те, що до села нерегулярно курсує автобус.

Заходів по цьому сигналу вживав начальник відділу експлуатації АТП № 10011 В. Г. Десненко. Він повідомив, що зараз на маршруті № 7-а до с. Степанівки курсує автобус, який щодня виконує планову кількість рейсів.

* * *

Автобуси, що курсують по маршруту Олександрія-Зелена Балка, часто недоїжджають до кінцевої зупинки і пасажири змушені йти пішки до с. Леніно-Перше. Про це сповіщала в листі до редакції Г. Д. Сторчоус.

Як повідомив начальник відділу експлуатації АТП № 10011 В. Г. Десненко, зараз водіям автобусів на маршруті № 35 дано вказівку доїжджати до кінцевої зупинки.

ЛЕНІНСЬКИЙ ПРАПОР
3 стор. 25 вересня 1981 р.

Пульс планети

Делі. Електричні лампочки спалахнуть ще в 1.600 селах Індії відповідно до урядової програми, здійснення якої розпочала державна корпорація електрифікації сільських районів. 261 тисячу з 576 тисяч індійських сіл уже електрифіковано.

Мехіко. На карті світу з'явилася ще одна незалежна держава. Нею став Беліз — невелика країна в Центральній Америці, яка межує з Мексікою і Гватемалою. Право на самостійне життя і розвиток дістало останнє колоніальне володіння Британії на американському материку. 150-тисячне населення Белізу — в основному мулати і метиси, нащадки індіанців — майя і карібів, а також африканських рабів, — вітає цю подію, як справедливе завершення тривалої боротьби на захист свого права на самостійність.

(ТАРС).



У Челябінську стала до ладу фабрика напольних покриттів тресту «Південуралторсировина». Вона випускає нетканий матеріал близько 6 міліметрів завтовшки, зовні схожий з кошмою, який можна укладати безпосередньо на бетон. Сировиною для нього є відходи швейної промисловості — клапті шерстяні, віскоза, капрон.

На знімку: майстер зміни Г. Ф. Баковикова і головний інженер С. Н. Зінов'єв перевіряють дію автомата по виготовленню декоративного шару покриттів.

Тиждень масових стартів

З метою дальшого розвитку масового фізкультурного руху, підвищення майстерності спортсменів, пропаганди фізкультури і спорту в нашому районі з 1 по 7-жовтня цього року буде проводитися тиждень фізичної культури і спорту під девізом «Рішення XXVI з'їзду КПРС — в життя!»

В усіх колективах фізкультури бажано провести бесіди, лекції про розвиток фізкультурного руху в нашій країні, республіці, області, районі. Слід подбати і про організацію поєдинків з багатоборства ГПО, легкоатлетичних пробігів, змагання з різних видів спорту, товариських зустрічей, виступів кращих спортсменів. Численні змагання, конкурси, спортивні свята треба влаштовувати на честь 50-річчя комплексу ГПО.

Вінцем всієї спортивно-масової роботи в районі стане легкоатлетичний крос, присвячений пам'яті Героя Радянського Союзу І. А. Чередниченка. Він відбудеться на Батьківщині Героя в селі Піщаний Брід Ізмайлівської сільської Ради.

Тиждень фізичної культури і спорту в районі пройде цікаво і принесе велику користь, якщо комітети комсомолу підприємств, колгоспів, радгоспів і організацій району та фізкультурні активісти серйозно підготуються до нього.

В. ВОВК,
голова райспорткомітету.

НА КУБОК ГАЗЕТИ

Розпочались традиційні змагання на кубок газети «Ленінський прапор» серед колективів фізкультури району. Перші поєдинки закінчились так:

к-п ім. Петровського — к-п «Червоний прапор» — 1:10,
к-п ім. Свердлова — к-п ім. Леніна — 3:1,
к-п «Перемога» — райсільгосптехніка — 3:6,
к-п ім. Калініна — р-п ім. Гагаріна — 2:3.

В. ІВАНОВ.

На голубому екрані

На прохання читачів газета «Ленінський прапор» буде постійно друкувати програму Українського телебачення.

СУБОТА, 26 ВЕРЕСНЯ

ПРОГРАМА ЦТ

9.05 АБВГДейка.
9.35 Для вас, батьки.
10.05 Художній телефільм «Чекайте на «Джона Графтона». 2 серія.
12.10 Комора сонця.
13.05 39-й тираж «Спортлото».
13.15 Веселка. IV Міжнародний фестиваль телепрограм народної творчості. «Йєменський фольклор».
13.45 Людина. Земля. Всесвіт.
14.30 Новини.
14.45 Художні фільми для дітей «Добра справа», «Є у мене друг».
15.25 Бесіда політичного оглядача Ю. Летунова.
16.00 Виступ Державного фольклорного хореографічного ансамблю БРСР «Хорошки».
16.30 Сьогодні день пропагандиста.
17.00 Чемпіонат СРСР з хокею: «Динамо» (Москва) — «Спартак».
19.15 Художній фільм «Пригоди Корзинкіної».
20.00 Прем'єра документального телефільму «Мета життя».
21.00 Програма «Час».
21.35 Концерт майстрів мистецтв і артистичної молоді в Колонному залі Будинку спілок.
23.20 Чемпіонат СРСР із спортивної гімнастики.

ПРОГРАМА УТ

10.00 Актуальна камера.
10.35 Ранковий концерт.
11.10 Художній телефільм «Сіль землі». 7 серія.
12.15 Доброго вам здоров'я.
12.45 Пропагандист.
13.15 Народні таланти.
14.05 Галузь: досвід, проблеми. Ціна кіловат-години електроенергії.
14.45 Прем'єра телевистави «Ім'я на снігу».
16.40 Музичний телефільм
17.00 Чемпіонат СРСР з футболу: «Арарат» — «Динамо» (Київ).
19.00 Актуальна камера.
19.45 Концерт Державної заслуженої капели бандуристів УРСР.
20.45 На добраніч, діти!
21.35 Художній телефільм «На тайгових вітрах». 1, 2 серії.

Заступник редактора
С. ЩЕРБИНЕНКО.

Фейлетон

Братання шахрая

За теорією Возного з відомого твору Котляревського на світі розвелося багато брехунів, волоцюг та шахраїв. Так воно й було за старих часів. Та ми живемо в іншу епоху. Радянські закони суворо карають крутіїв, здирників, хабарників, шахраїв.

Про це добре знає Анатолій Олександрович Григор'єв. Адже має вищу освіту. За фахом музикознавець. Кажуть, людина ерудована, близька до культури, працює викладачем у культурно-освітньому училищі. Певно, знає принципи морального кодексу будівника комунізму. Повинен знати. Адже учнів повчає бути чесними і правдивими.

Анатолію лише тридцять років. А вже встиг натворити чимало неприємностей. Знають учні по класу баяна, яких навчає музики Григор'єв, що їх викладач несправедливий, нечесний, брехливий шахрай. Знають і дивуються, чому таку брудну в моральному плані людину тримають на викладацькій роботі, чому не карають за його негідні вчинки? А дехто навіть захоплюється ловкачем і бере з нього сумнівний приклад.

Чим же «прославився» Анатолій Олександрович? Хитрістю і підступністю. Він, мов хитрий лис, уміє прикидатися добропорядним, ввічливим, щирим і скромним. Якщо особисто йому щось необхідно дістати, Анатолій прикинеться не тільки другом, товаришем, а навіть братом рідним. Що це так, можна пересвідчитись на фактах.

Кілька років тому він обворожив довірливу людину, інваліда першої групи Миколу Павловича Босенка. Обіцяв йому золоті гори. Клявся у вірності до могили.

А чому? Бо страшенно захотілося мати власну автомашину. Новенькі, блискучі «Жигулі» Анатолій навіть уві сні бачив. Як же придбати їх? Чесним шляхом через магазин? Григор'єв не з таких, щоб чекати черги. Знайшов іншу лазівку. Примазався до М. П. Босенка братом. Хоч насправді ніяким родичем йому не доводиться. Таке братання викликає подив. Та нечесна людина піде на все заради власної вигоди.

Житлово - експлуатаційна контора № 1 виконкому міської Ради, яку на той час очолював О. І. Пилипенко, видала фіктивну довідку про те, що А. О. Григор'єв — брат М. П. Босенка і мешкає з ним в одній сім'ї по вул. Пролетарській, 20, квартира 63. Навіть більше. Подає інваліду всіляку допомогу. А віднині возитиме Миколу Павловича на автомобілі, куди тому забажається. Он який добродій цей «брат».

Не знаю, чи червонів начальник ЖЕКу, чи може закривав очі, коли підписував такого липового документа. Свій підпис поставила і паспортистка. Обом же відомо, що Григор'єв мешкає в іншому місці і ніколи не був братом М. П. Босенка.

Ухопив шахрай обома руками такого вигаданого документа і помчав до І. О. Мамаєвої у міський відділ соціального забезпечення. Він добре знав, що там відпускають автомобілі інвалідам. Знав і про те, що родичі можуть водити машину, якщо інвалід не в змозі. Все передбачив хитрюган.

І закрутилося колесо брехні та шахрайства! Анатолій власноручно написав заяву нібито від Босенка на одержання автомобіля на правах брата. Тут же повідомив, що має шоферські права за номером ААЖ 733912. А фактично на той час (17 березня 1978 року) Григор'єв ніяких прав на водіння автомобіля не мав.

Папери мають велику силу. То нічого, що вони фальшиві. Та їм повірила Ія Олексіївна, хоч і мала всі можливості перевірити їх достовірність. На ім'я М. П. Босенка поза чергою було відпущено автомобіля. Адже інвалід першої групи. Виявили турботу про людину. Гроші, правда, за автомашину заплатив Григор'єв, а документи і техпаспорт виписали за всіма правилами на «власника» машини — Босенка.

У листопаді 1978 року обворожив нотаріуса Л. А. Бендерову. Вона без вагань оформила ще одну липову аферу. Григор'єв настрочив договір, в якому чорним по білому було написано, що Босенко дарує йому «Жигулі». І тут все оформлялося під впливом міражу. Лідія Андріївна навіть не запросила у сторін необхідних документів, які підтвердили б їх родинні зв'язки. Отже, грубо порушила існуюче законодавство.

Ось так Анатолій Олександрович обвів навколо пальця кількох посадових осіб і став господарем автомобіля.

На початку нинішнього року шахрая викрито. Та він негайно оформив продаж автомобіля своєму знайомому в м. Кременчук. Суть цієї куплі-продажу також викликає сумнів. Бо крутій залишається крутієм.

А. О. Григор'єв і в побуті не на рівні вимог морального кодексу. Не провзаємну повагу в сім'ї турбувався молодий чоловік, а про власні прихоті. Коли прибув у місто після інституту з дружиною, то став мудрувати з житлом. Жили в будинку батьків, але дружину чомусь приписав на квартиру до бабусі. Розрахунок простий. Старенька, може, не довго житиме. Отже, квартиру можна на себе переписати, обходячи закон.

Та незабаром Анатолій іншу жінку обворожив. З першою дружиною розлучився і виселив її на вулицю. Довелося втручатися народному суду.

Ось так поводиться молодий чоловік з дипломом про вищу освіту. Чи може людина з шахрайськими замашками бути вихователем підростаючого покоління? На це запитання дає нам вичерпну відповідь стаття № 41 п. 2 Кодексу закону про працю. А якої думки директор училища В. С. Карпов?

З. СЕМЕНОВ.

11-й ОЛЕКСАНДРІЙСЬКІЙ ДИСТАНЦІЇ КОЛІЇ ОДЕСЬКОЇ ЗАЛІЗНИЦІ на ст. Користівка, Лікарівка, Королівка, Щаслива

потрібні на постійну і тимчасову роботу:

РОБІТНИКИ по ремонту колії (чоловіки і жінки).
ОПЕРАТОРИ И ПОМІЧНИКИ ОПЕРАТОРІВ ДЕФЕКТОСКОПА. Оклад 160—180 крб.
ШОФЕРИ. Оклад 120—140 крб.
МАШИНІСТ БУЛЬДОЗЕРА.

Робітники забезпечуються житлом на перегоні, спецодягом, паливом, проїзними квитками по залізниці.

За довідками звертатися до шляхових майстрів та у відділ кадрів дистанції колії.

АДМІНІСТРАЦІЯ.

ОЛЕКСАНДРІЙСЬКІЙ ФАБРИЦІ ІНДПОШИТТЯ І РЕМОНТУ ОДЯГУ

терміново потрібні на постійну роботу:

ВИШИВАЛЬНИЦЯ ПО ХУДОЖНЬОМУ І МАШИННОМУ ВИШИВАННЮ ВИРОБІВ.
УЧЕНЬ ПО ВИГОТОВЛЕННЮ КОРСЕТНИХ ВИРОБІВ (з відрядженням на навчання з 5 жовтня 1981 року строком 1 місяць в м. Ростов).
КРАВЦІ ПО ПОШИТТЮ ВЕРХНЬОГО ЧОЛОВІЧОГО, ЖІНОЧОГО ОДЯГУ І ЛЕГКОГО ЖІНОЧОГО ПЛАТТЯ.
УЧНІ КРАВЦІВ.
ПРИБИРАЛЬНИЦІ В АТЕЛЬЄ МОД.

За довідками звертатися у відділ кадрів фабрики на адресу: 317900, м. Олександрія, вул. Калініна, 24.

АДМІНІСТРАЦІЯ.

ОЛЕКСАНДРІЙСЬКЕ БЮРО ПОДОРОЖЕЙ І ЕКСКУРСІЙ ОГОЛОШУЄ

прийом слухачів на шестимісячні курси по підготовці екскурсоводів і керівників туристських груп.

Початок занять з 15 жовтня 1981 року.

За довідками звертатися на адресу: 317900, м. Олександрія, вул. Фрунзе, 35. Телефони №№ 2-33-96, 2-37-58.

АДМІНІСТРАЦІЯ.

ОЛЕКСАНДРІЙСЬКОМУ РАЙОННОМУ ВІДДІЛУ НАРОДНОЇ ОСВІТИ

потрібний на постійну роботу

СТАРШИЙ ЕКОНОМІСТ. Заробітна плата 130 крб.

АДМІНІСТРАЦІЯ.

Загублений диплом за № 189717, виданий Олександрійським середнім сільським професійно-технічним училищем № 1 на ім'я Мельошкіна Володимира Васильовича, вважати недійсним.

«ЛЕНИНСКОЕ ЗНАМЯ» — орган Александрийских городского и районного комитетов Компартии Украины, городского и районного Советов народных депутатов Кировоградской области (выходит на украинском языке).

АДРЕСА РЕДАКЦІЇ: Індекс 317900, м. Олександрія, вул. Шевченка, 74.

ТЕЛЕФОНИ: редактора — 2-23-45, відділів: партійного життя — 2-24-33, промисловості — 2-36-63, сільського господарства — 2-27-93, відповідального секретаря — 2-35-63 відділу листів — 2-01-43, приймальні — 2-22-32, бухгалтера — 2-27 93.

Олександрійська міська друкарня Кіровоградського облуправління у справах видавництв, поліграфії і книжкової торгівлі. м. Олександрія, вул. Шевченка, 81.
Індекс 62065. Спосіб друку високий. Телефони: 2-31-35, 2-34-70. Тираж 27850. Обсяг 1 друк. арк. Зам. № 6368

26.IX.81,

ПРОЛЕТАРІ ВСІХ КРАЇН, ЄДНАЙТЕСЯ!

ГАЗЕТА НАГОРОДЖЕНА ПОЧЕСНОЮ ГРАМОТОЮ ПРЕЗИДІЇ ВЕРХОВНОЇ РАДИ УРСР

ЛЕНІНСЬКИЙ ПРАПОР

ОРГАН ОЛЕКСАНДРІЙСЬКИХ МІСЬКОГО ТА РАЙОННОГО КОМІТЕТІВ КОМПАРТІЇ УКРАЇНИ, МІСЬКОЇ ТА РАЙОННОЇ РАД НАРОДНИХ ДЕПУТАТІВ КІРОВОГРАДСЬКОЇ ОБЛАСТІ

Вересень
26
Субота
1981
№ 155 (9179)
Ціна 2 коп.
Газета виходить у вівторок, середу, п'ятницю, суботу.

ГАЗЕТА ВИДАЄТЬСЯ З 26 БЕРЕЗНЯ 1919 РОКУ

Ударник комуністичної праці

В ЦЕХАХ і на дільницях механічного заводу на видних місцях вивішені таблички із списками ударників комуністичної праці. Хто ж вони, ці люди? Ось хоча б один із них, токар А. М. Касапенко. Трудиться на підприємстві майже з початку його дій і весь час подає приклад свідомого ставлення до роботи, перевершує норми. І в дисципліні він служить взірцем для інших.

Коли Анатолію Михайловичу довірили очолити бригаду, він допоміг досягти у праці рівня передовиків своїм колегам И. С. Кореневському та В. І. Різниченку, які сьогодні трудяться по-ударному, також виконують норми на 115—120 процентів.

Цей приклад яскраво свідчить про високі моральні риси ударника, про його позитивний вплив на інших.

Завжди в центрі уваги партійних і профспілкових організацій рух за комуністичне ставлення до праці на фабриці діаграмних паперів, заводі гірського воску, швейній фабриці, електромеханічному заводі. Не випадково колективи цих підприємств успішно справляються з планами, тут на належному рівні трудова дисципліна, зростають ряди передовиків. Природно, що кращі колективи і виробничники звідси виступили з ініціативами: «П'ятирічку — за чотири роки», «Ритмічна праця — запорука успіху», «Кожній годині — ударну працю».

Ведуча роль тут належить ударникам, переважна більшість їх проявляє зразки відмінної роботи, дотримується принципів морального кодексу будівника комунізму.

Але, на жаль, в окремих трудових колективах за останній час змагання ударників не розгортається. Наприклад, на розрізі «Бандурівський» у свій час присвоїли звання ударника 279 гірникам. Та нині значна частина їх не виконує планів, а окремі порушують дисципліну. Однак шахтком профспілки нікого не позбавив цього почесного звання. В нинішньому році жодному трудівнику його не присвоювали. На засіданнях парткому майже протягом року жодного разу не обговорювали хід змагання за комуністичне ставлення до праці.

Формалізм в роботі з ударниками допускають на авторемонтному заводі. У гонитві за кількістю тут забувають, що не може бути ударником той, хто недбайливо ставиться до роботи, не бере участі в громадському житті, не служить прикладом у дисципліні. На жаль, у колективі є порушники, які мають посвідчення ударника.

На заводі підйомно-транспортного устаткування ще не так давно урочисто вручали посвідчення ударників тим, хто заслужив цього звання. Тепер же про цю добру традицію забули. Не випадково боротьба за комуністичне ставлення до праці згасла. Партком і завком профспілки не аналізують, чи всі, кому в свій час було присвоєно звання ударника, сьогодні виправдовують його. Окремі бригади і виробничники у своїх зобов'язаннях щороку намічають боротися за присвоєння звання комуністичного колективу або ударника. І щороку цей важливий пункт залишається невиконаним.

Не одержує розвитку цей важливий рух серед колективів будівельних управлінь трестів «Олександріяважбуд» та «Олександріявуглебуд», на цегельному заводі, брикетних фабриках «Димитровська» і «Байдаківська». Партійні і профспілкові організації недостатньо дбають про створення міцної моральної і матеріальної основи, яка б сприяла розвитку боротьби за комуністичне ставлення до праці.

Ударник — це людина комуністичних переконань і ідеалів, а не просто передовий виробничник. Це справжній борець за підвищення ефективності і якості роботи. Завдання партійних і профспілкових організацій—наполегливо виховувати саме таких людей, вимогливо підходити до вирішення питання, хто гідний сьогодні носити це звання, хто живе і працює по-комуністичному.

Фізкультурі і спорту—дальший розвиток

Центральний Комітет КПРС і Рада Міністрів СРСР прийняли постанову «Про дальше піднесення масовості фізичної культури і спорту».

У постанові відзначається, що в країні проведено значну роботу по розвитку масової фізичної культури, підвищенню майстерності радянських спортсменів, розширенню міжнародних спортивних зв'язків. Масштабність фізкультурного руху є одним з важливих досягнень соціалізму.

Як показує досвід, регулярні заняття фізкультурою і спортом справляють ефективний вплив на виробничі показники трудових колективів, сприяють зменшенню втрат робочого часу, зміцненню трудової дисципліни і скороченню плинності кадрів.

Разом з тим Комітет по фізичній культурі і спорту при Раді Міністрів СРСР, ВЦРПС, ЦК ВЛКСМ, міністерства і відомства, а також багато спортивних організацій не вживають заходів до впровадження фізичної культури в повсякденний побут радянських людей, неефективно використовують наявну матеріальну базу. Фізична підготовленість деякої частини населення ще не повною мірою відповідає вимогам, що їх ставлять до людини сучасне виробництво і служба в рядах Збройних Сил СРСР. Народне господарство зазнає значних втрат від хвороб робітників і службовців, часто-густо зв'язаних з їх слабим фізичним загартуванням. Серйозні недоліки є у фізичному вихованні сільського населення, студентів і школярів. Усе ще погано задовольняються зрослі потреби населення, особливо дітей і підлітків у спортивному інвентарі.

Центральний Комітет КПРС і Рада Міністрів СРСР зобов'язали ЦК Компартій союзних республік, крайкоми, обкоми, окружкоми, міськкоми і райкоми партії посилити партійне керівництво фізкультурним рухом, підвищити відповідальність радянських, профспілкових, комсомольських, спортивних і господарських органів за справді масовий розвиток фізичної культури і спорту.

У постанові намічено практичні заходи по дальшому піднесенню фізичної культури і спорту з тим, щоб заняття фізичними вправами, спортом і туризмом уже в найближчі роки стали повсякденною потребою радянської людини, особливо дітей і молоді.

Головне завдання фізкультурного руху, всієї системи фізичного виховання, підкреслюється в прийнятому документі, — всемірно сприяти зміцненню здоров'я радянських людей, підвищенню їх працездатності і продуктивності праці, готовності до захисту Батьківщини, завоювань соціалізму, формуванню високих моральних якостей, бадьорості духу, сили і витривалості, вихованню здорового і життєрадісного підростаючого покоління.

Детальний виклад постанови опубліковано в центральних, республіканських, крайових і обласних газетах.

(ТАРС).



Комуніст Василь Олексійович Петренко тридцять чотири роки працює в авторемонтній майстерні автобази об'єднання «Олександріявугілля». Він автослюсар п'ятого розряду. На ремонті вузлів і агрегатів до автомобілів змінні завдання виконує на 130—135 процентів. Йому присвоєно звання «Кращий за професією». За сумлінну працю В. О. Петренка нагороджено орденом Трудового Червоного Прапора.

Василь Олексійович — депутат міської Ради.

На календарі— жовтень

Трудівники учбово-виробничого підприємства УТОС успішно виконали виробниче завдання 8 місяців і продовжують нарощувати темпи роботи.

Першість в соціалістичному змаганні утримує комсомольсько - молодіжна бригада, яку очолює Н. П. Підлубна. Вона систематично перевиконує норми виробітку.

Колектив вже трудиться в рахунок жовтня. Не відстають і бригади, якими керують Г. Г. Максєва та Н. Г. Касаткіна. На їх трудових календарях також жовтень.

В індивідуальному змаганні перед ведуть В. І. Селивончик, В. Ф. Дмитренко і О. В. Колбіна.

Л. СУЧІЛІНА,
інженер - нормувальник.

Заслуговують доброго слова

Бурякозбиральний комплекс РКС-6 з тракторної бригади № 3 колгоспу імені Володимира Ульянова, який очолює Микола Махненко, вже викопав солодкі корені з площі більше як 100 гектарів. Трудолюбивий комбайнер разом з помічником Василем Волошенюком щоденно викопує цукристі з 8—9 гектарів.

На гичкозбиральній машині БМ-6 наполегливо трудиться механізатор Володимир Турбаївський. Буряки від комбайна на місце доочищення швидко відвозить тракторист Микола Шевцов. А Олександр Федченко без затримки транспортує гичку.

Заслуговують також доброго слова механізатори член КПРС Сергій Шафаров та Василь Рябцев. Вони безперебійно навантажують корені на автомашини, які доставляють їх на цукрозавод.

М. БОНДАРЕНКО,
бригадир тракторної бригади № 3.

Тривожний сигнал

Плуги... на припоні

З 21 по 25 вересня в колгоспі імені Кірова піднято аж... 3 гектари зябу. Можливо, немає вільних для оранки площ? Цього не скажеш. Сотні гектарів стерньових попередників у колгоспі заросли мишієм та лободою. Бур'яни вже відцвіли, з них осипається і засмічує поля насіння. Лущення площ у колгоспі не проводять.

В колгоспі не створено загону по підняттю зябу під ярий клин. Орачам не доведено конкретного графіка підготовки ґрунту до весняного засіву. Керівники та спеціалісти не подбали про те, щоб розробити і затвердити моральні і матеріальні стимули орачів.

Як видно, і голова правління О. К. Грозан, і головний агроном А. І. Корнієнко не вболівають про долю майбутнього врожаю. І не дивно, що в господарстві піднято всього 37 гектарів зябу. До оранки площ під цукрові буряки тут ще й не приступали.

Г. ПЕТРИЧЕНКО.

Суперництво сили додає

Доярки колгоспу імені Фрунзе Н. І. Могурчак з молочнотоварної ферми № 4 та Л. М. Пиндик з молочнотоварної ферми № 2 більше як по 20 років доглядають громадську худобу. Це чесні, старанні тваринники з великим досвідом роботи. Вони в усьому служать прикладом для інших.

Надія Іванівна і Лідія Михайлівна — доярки першого класу, щирі наставники молодих тваринників. Вони успішно виконали взяті соціалістичні зобов'язання на десяту п'ятирічку.

В цьому році Н. І. Могурчак та Л. М. Пиндик дали слово одержати відповідно 2550 та 2800 кілограмів молока від корови. Своє слово підкріплюють ділом.

За перше півріччя, наприклад, кращих показників добилась Лідія Михайлівна. Вона надоїла від кожної корови на 44 кілограми молока більше, ніж її колега, і виборола перше місце серед доярок колгоспу. Надія Іванівна посіла другу сходинку.

Н. І. Могурчак вирішила будь-що добитися кращих наслідків роботи. Вона уважно стежила за прийомами роботи Л. М. Пиндик. Аналізувала побачене, шукала промахи в своїй роботі.

Успіх не забарився. За минулі вісім місяців Н. І. Могурчак надоїла по 2285 кілограмів молока від корови, а Л. М. Пиндик — по 2212.

Лідія Михайлівна наполегливо бореться, щоб до кінця року успішно виконати соціалістичне зобов'язання. Нині вона надоює від кожної корови по 8—8,5 кілограма молока.

А Н. І. Могурчак до свого річного зобов'язання внесла поправку. Вона пообіцяла одержати в середньому по 3000 кілограмів першосортної продукції. У вересні щоденні удої від кожної корови її групи становлять 8,5—9 кілограмів.

На правофлангових соціалістичного змагання за гідну зустріч Великого Жовтня Н. І. Могурчак та Л. М. Пиндик рівняються всі тваринники.

Г. САВЧЕНКО,
позаштатний кореспондент.



☆

Доярка четвертої молочнотоварної ферми колгоспу імені Карла Маркса Валентина Дмитрівна Капелюх в першому році одинадцятої п'ятирічки утримує першість в соціалістичному змаганні серед тваринників господарства. При річному зобов'язанні 2300 надоїла уже від кожної корови по 1700 кілограмів молока. Валентина Дмитрівна—депутат сільської Ради. Її занесено на Дошку пошани району.

На знімку: В. Д. КАПЕЛЮХ.

Фото М. Пальчика.

☆

Розповідь про фронтовика

СОЛДАТСЬКИЙ ГАРТ

СОНЦЕ піднімається над степом, полоще свої промені в бездонній небесній блакиті, зігріває осінню землю. Андрій Григорович Овечко звично і легко сідає в кабіну трактора. По обличчю пробігла легка посмішка. Подумалось Григоровичу: «Фронтова танкістська виучка не забувається, хоча вже й відкувала зозуля шістдесят два».

...Літо видалось жарким. Орати грунт під озимі важко. Земля пересохла. Вивертається груда. А тут пішов дощ. Хоч за один день вкинь насіння у вологу землю.

Якось, коли завершили підготовку поля до засіву, до його агрегату підійшов бригадир. Присів. Загріб рукою землі, розім'яв її пальцями:

— Час вже й сіяти, Григоровичу. Квапить сівба. Хоч ти й на заслуженому відпочинку, але допоможи.

Пізно повертається механізатор додому. А вранці знову в поле, де сьогодні виборюється врожай майбутній. І часто хлопці з тракторної при зустрічі говорять йому:

— Григоровичу, знову в «блискавці» повідомляють: перевиконали норму. Більше всіх засіяли.

Приємно чути таке, знати, що не відстаєш від молодших, що є ще порох в порохівниці. Не соромно перед тими фронтовиками - побратимами, які залишились навічно на полі жорстокого танкового двобою.

...Фашисти броньованим ударом прагнули розірвати оборону радянських танкістів, прорватись в тили нашої армії. Важкий то був бій. Від вибухів снарядів, здавалося, горіла земля. Механік-водій А. Г. Овечко вів машину на ворожі танки. Раптом в оглядову щілину помітив, як, мов підбитий птах, безпорадно зупинився танк його командира і відразу ж до нього почали підповзати ворожі броньовані чудовиця. Андрій Овечко сміливо атакував гітлерівців, вивів з поля бою підбиту машину, врятував командира.

За той бій його нагороджено орденом Червоної Зірки.

Повернувся танкіст, старшина Андрій Овечко на рідну Олександрійщину в сорок шостому році. Його груди прикрашали три ордени та кілька медалей. Танкіст сів за кермо старенького ХТЗ. Працював, не шкодуючи сил. Хотів, щоб швидше став колгосп на міцну основу.

Трьох синів виростив і виховав з дружиною Андрій Григорович. Старший, Анатолій, шахтар, Григорій — електрогазозварювальник, Володимир — майстер на електромеханічному заводі. А сам він, хоч уже третій рік на пенсії, весну, літо і осінь проводить в степу: оре землю, сіє, вирощує і збирає хліба.

І коли запитаєш Григоровича, які його побажання молоді, він говорить:

— Мирного, чистого неба, вічного тепла і великої любові до праці на нашій землі.

М. ВЛАДОВ.
Колгосп «Перемога».

Буряководам

В нашій країні цукрові буряки — єдине джерело для одержання цукру. В 11-й п'ятирічці намічено довести середньорічне виробництво цукрових буряків до 100—103 мільйонів тонн.

У виконанні цих важливих завдань працівникам сільського господарства допоможуть такі книги: «Цукрові буряки» (видання друге, перероблене і доповнене). Вийшла книга у видавництві «Урожай» в 1979 році. В ній розповідається про широке запровадження прогресивної технології вирощування цукрових буряків з мінімальною затратою ручної праці, про збирання цукрових буряків із застосуванням нового комплексу машин і методів організації праці.

Це ж видавництво видало книгу «Трудова співдружність буряководів і цукровиків». Автор її А. М. Хамлак, голова виконкому Ямпільської районної Ради народних депутатів Вінницької області, розповідає про те, як розвивалася і втілювалась в життя співдружність колгоспів району і колективу Говоровського цукрового заводу, спрямована на збільшення виробництва і заготівлю буряків, забезпечення максимального виходу цукру з кожного гектара.

На книжкову полицю

Книга розрахована на керівників господарств і цукрових заводів, спеціалістів сільського господарства, партійних і радянських працівників.

Про досягнення буряководів, про те, що зроблено і що потрібно зробити для виконання рішення липневого (1978 р.) Пленуму ЦК КПРС, розповідає в своїй книзі «Рубежі полтавських буряководів» перший секретар Полтавського обкому Компартії України, Герой Соціалістичної Праці Ф. Т. Моргун. Книга вийшла у видавництві «Прапор».

Розрахована вона на керівників колгоспів, радгоспів, агрономів, робітників автотранспортних підприємств і цукрових заводів.

Видавництво «Колос» видало книгу Ю. Б. Авакесова та інших авторів «Бурякозбиральні машини». В ній викладено будову бурякозбиральних комбайнів КСТ-3А і КСТ-2А, комплексу високопродуктивних шестирядкових машин БМ-6, КС-6, РКС-6 для роздільного збирання цукрових буряків, а також спеціального навантажувача. Крім того, в книзі розглядаються методи регулювання, правила технічного обслуговування, організація використання бурякозбиральної техніки.

«Цукровий конвеєр ямпільців» — так називається книга про передовий досвід буряководів та працівників цукрового заводу Ямпільського району і його поширення в республіці. В ній розкривається суть ініціативи ямпільців по розвитку трудової співдружності між колективами колгоспів і підприємств цукрової промисловості для досягнення високого виходу цукру з гектара посіву буряків.

Всі ці книги ви можете одержати з фонду центральної районної бібліотеки.

Т. МАРТИНЕЦЬ,
старший бібліотекар ЦРБ.

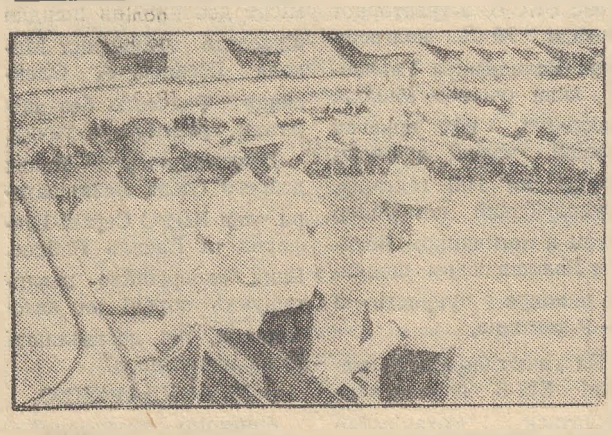

Дніпропетровська область. Понад сорок років працює у вівчарстві чабан племвівцезаводу «Щорський» Криничанського району Герой Соціалістичної Праці Іван Арсентійович Чуприна. Передовий чабан рік у рік добивається добрих результатів у роботі. У цьому році від 1025 вівцематок він одержав 1402 ягняти і настриг з кожної вівці по 6 кілограмів 740 грамів вовни.

На знімку: секретар парткому племвівцезаводу В. П. Коломийчук, керуючий відділком № 2 цього господарства В. О. Кондратенко розмовляють з І. А. Чуприною.

Фото А. Запари
(Фотохроніка РАТАУ)

Називаємо адреси досвіду

КОНСЕРВИ З КОЛГОСПНОЮ МАРКОЮ

Переробне підприємство поруч з городом і садом — не допоміжна, а одна з основних галузей колгоспного виробництва. Так нині вважають трудівники колгоспу «Росія» Немирівського району на Вінниччині. Введення в дію тут консервного заводу сприяло різкому підвищенню ефективності садівництва й городництва: підприємство переробляє всі овочі й фрукти, що залишаються в господарстві після виконання плану їх заготівель, а також сировину, що надходить з присадибних ділянок.

— Ні для кого не секрет, що і в нас, і в багатьох інших селах частина урожаю пропадала лише через те, що заготівельні організації не встигали прийняти й переробити його, — розповідає голова правління колгоспу П. Г. Григорук. — Особливо великі збитки доводилось терпіти від так званого нестандарту — перезрілих помідорів, ягід, а також фруктів з механічним пошкодженням, яких ніхто із заготівельників не ризикував брати. Тепер усі ці проблеми відійшли самі собою. А коли своєї сировини стало замало, почали закуповувати її в селян на вигідних для них умовах, що в свою чергу стимулювало кращий догляд за присадибними ділянками, збільшення урожайності на них.

Відповідно розширилась і сировинна база колгоспу. На колишніх пустирях, схилах ярів і горбів посадили вишневий сад, для зберігання садовини й городини господарство спорудило сховище на півтори тисячі тонн, а старі тваринницькі приміщення, що залишились після переведення худоби в новозбудований комплекс, пристосували для утримання водоплавної птиці. Підприємство перестало бути сезонним: влітку і восени воно переробляє на консерви й соки свіжі ягоди, овочі, фрукти, пізніше працює на сировині із сховища, потім виготовляє м'ясні консерви. Тільки в першому кварталі цього року споживачам відправлено 120 тисяч умовних банок консервів. Це різні салати, гуска і качка у власному соку, яловичина.

Бартість будівництва консервного окупилась за три роки. В колгоспну касу від реалізації його продукції вже надійшло 2,4 мільйона карбованців прибутку.

Останнім часом спорудження власних переробних підприємств у колгоспах області набуває дедалі більшого поширення. Там, де таке будівництво не під силу одному господарству, вдаються до кооперування коштів. Тепер на Вінниччині діє 8 колгоспних і міжколгоспних консервних заводів загальною потужністю 13 мільйонів умовних банок продукції на рік. В одинадцятій п'ятирічці передбачено довести кількість таких підприємств до 27, а випуск консервів з колгоспною маркою — до 50 мільйонів умовних банок.

Є. ЗАХАР'ЯШ,
кор. РАТАУ.

ЛЕНІНСЬКИЙ ПРАПОР
2 стор. 26 вересня 1981 р.

27 вересня—День машинобудівника

Гордість колективу

На заводі підйомно-транспортного устаткування імені 60-річчя Великого Жовтня трудиться немало сумлінних виробничників, якими по праву пишається колектив. Це, в першу чергу, комуністи. Серед них і ветерани виробництва, і молоді робітники, хто вже встиг завоювати загальну повагу.

Багато років у крановому цеху працює електрозварювальником комуніст М. В. Кашпуровський. Успіхи його в роботі відзначені орденами Жовтневої Революції та Трудового Червоного Прапора. Микола Васильович не тільки по-ударному працює, а й бере активну участь в громадському житті. Він член парткому заводу, голова цехової групи народного контролю.

Два десятиліття трудиться на заводі слюсар В. Ф. Кравець, член КПРС, один із перших ударників комуністичної праці, наставник молоді. Тривалий час Василь Федорович очолює бригаду слюсарів по складанню кранових візків. Цей колектив носить звання комуністичного. Минулу п'ятирічку він виконав до 110-ї річниці з дня народження В. І. Леніна. Значна заслуга в цьому бригадира, якого нагороджено почесною Ленінською грамотою, знаком «Ударник десятої п'ятирічки».

Нещодавно В. Кравцю присвоїли звання «Почесний працівник Мінважмашу». Такого ж звання удостоєний токар інструментальної дільниці В. О. Спичка. Не раз він виборював звання кращого за професією по заводу і міністерству галузі. Груди його прикрашають знаки «Ударник десятої п'ятирічки», «Переможець соціалістичного змагання» за 1979, 1980 роки. І сьогодні Василь Опанасович виконує змінні завдання на 115 — 120 процентів, бере активну участь в громадському житті — заступник голови цехкому профспілки, раціоналізатор.

Більше 40 подяк в трудовій книжці модельника ливарного цеху М. П. Григор'єва за 36 років роботи на заводі. Не раз його портрет заносили на Дошку пошани підприємства, а зараз він красується на міській Дошці пошани. Микола Павлович багато років працює з особистим клеймом, удостоєний знака «Відмінник якості Мінважмашу». Майже 20 років з честю носить звання ударника. Навчив професії модельника більше 10 молодих робітників.

На обласній Дошці пошани вміщено портрет токаря механоскладального цеху, комуніста М. А. Терещенка. На заводі він працює 10 років, вісім з них носить звання ударника, нагороджений орденом Трудової Слави III ступеня, срібним знаком «Молодий гвардієць п'ятирічки», знаком «Відмінник соціалістичного змагання Мінважмашу».

Звання відмінника змагання міністерства галузі удостоєні цими днями також електрозварювальник, член КПРС В. І. Потапов, стернярка ливарного цеху О. А. Кітляр, слюсар по складанню металоконструкцій В. М. Петренко. А почесними грамотами міністерства нагороджені слюсар по складанню металоконструкцій С. О. Когутенко, формувальник И. М. Шуцький, інженери - конструктори І. Є. Плахотников, А. А. Сімаков, майстер Л. Б. Афенкін.

В механічному цеху одним з перших у свій час став обслуговувати одночасно два верстати токар ветеран Б. М. Зубов. Це першокласний верстатник, один з перших ударників комуністичної праці. Школу Б. Зубова пройшли 16 молодих робітників, які стали відмінними токарями. Борису Михайловичу не раз присвоювали звання «Кращий за професією», «Відмінник якості». Його нагороджено орденом Трудового Червоного Прапора.

Такої ж високої нагороди удостоєні свердлувальниця О. М. Бабич, слюсар по металоконструкціях П. Г. Горбатий, токар В. Г. Ревебцов, заступник начальника кранового цеху А. С. Виходець.

З повагою відгукуються в колективі транспортного цеху про кранівницю, члена КПРС М. Г. Родюк. За успіхи в роботі, активну громадську діяльність Марія Григорівна нагороджена орденом «Знак Пошани». Ці нагороди також прикрашають груди майстра механоскладального цеху, комуніста В. В. Нечипоренка, інженера-технолога ливарного цеху Е. М. Красноголової. А ось слюсарі по металоконструкціях І. І. Полтавець, А. П. Великий, модельник Г. А. Лінченко удостоєні орденів Трудової Слави III ступеня.

Особливої шани заслуговують ветерани заводу, хто віддав рідному підприємству по 20—25 років звитяжної праці. Днями до славної когорти ветеранів зараховано ще групу знатних виробничників. У їх числі слюсар-інструментальник, член КПРС, Заслужений раціоналізатор республіки М. К. Кошовий, коваль В. І. Криволап, слюсарі по металу Г. М. Олещенко, П. В. Громов, теслярФ. Г. Бублик, інженер - технолог Р. В. Бойко, старший інженер бюро раціоналізації В. Г. Зубов та інші.

Всім товаришам, хто своєю працею примножує добрі традиції колективу кранобудівників, в передодень професійного свята хочеться побажати нових успіхів, щастя, здоров'я.

П. КОВАЛЬЧУК,
голова завкому профспілки.

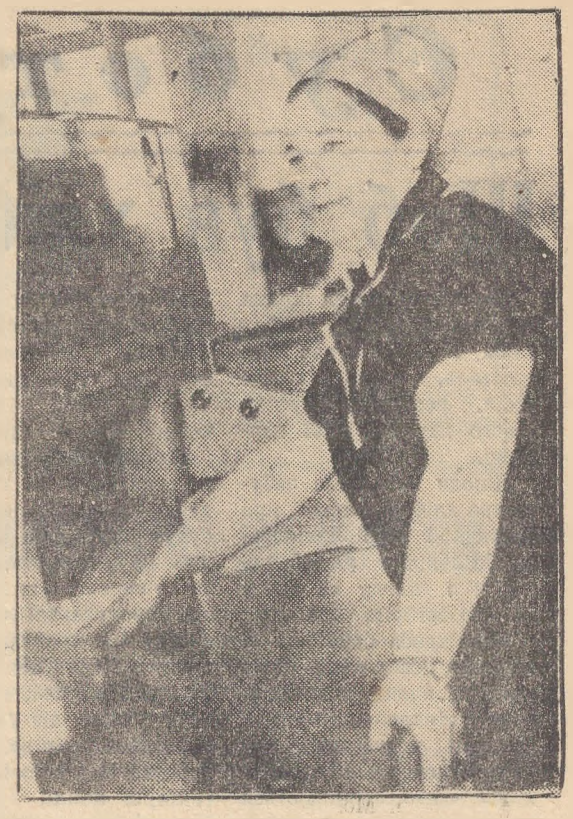

Вісім років працює на фабриці діаграмних паперів Н. П. Кривошея. Вона добре освоїла професію машиніста різальних машин, завоювала авторитет і повагу в колективі. Надія Петрівна — ударник комуністичної праці. Її не раз нагороджували почесними грамотами.

На знімку: Н. П. КРИВОШЕЯ.

Фото Р. Грановського.

На міжнародні теми

„Ні"—антинародній політиці

«Президент Рейган зіткнувся з кризою як у внутрішній, так і в зовнішній політиці набагато раніше, ніж цього чекали». Таку думку висловив відомий оглядач газети «Нью-Йорк таймс» Дж. Рестон. Вона свідчить про гостру внутріполітичну ситуацію, яка складається в США. Після приходу до влади адміністрація Рейгана відверто виступила в ролі слуги воєнно-промислового комплексу і американського великого капіталу. Вона пішла на рекордне підвищення воєнних витрат, яке веде до різкого посилення гонки озброєнь і погіршення політичної атмосфери на планеті.

Уряд майже подвоїв воєнні витрати. Він передбачає виділити на них протягом найближчих п'яти років гігантську суму в 1,5 трильйона доларів, яка майже дорівнює тій, що її було витрачено на воєнні потреби за останні двадцять років. У кожної американської сім'ї адміністрація Рейгана має намір відібрати 30 тисяч доларів і направити їх на виробництво знарядь масового знищення. Коментуючи агресивний курс адміністрації Рейгана, газета «Крісчен сайенс монітор» писала, що світ бачить тепер таку картину: мілітаристську Америку і миролюбний Радянський Союз. Ясно бачать її і американці.

Під важким тягарем гонки озброєнь американська економіка почала давати збої. У США бушує інфляція, зменшуються реальні доходи простих американців, кількість безробітних перевищила 10 мільйонів чоловік. А попереду — не менш безрадісні перспективи.

В ім'я величезних воєнних витрат уряд іде на різкі скорочення асигнувань на соціально-економічні потреби, обкрадаючи бідняків; знедолених, людей похилого віку, ліквідуючи робочі місця і можливості для професійного навчання. На додаток до 35 мільярдів доларів вже урізаних у 1982 фінансовому році, який починається 1 жовтня, адміністрація вирішила провести дальше скорочення бюджету на 16 мільярдів доларів за рахунок соціальних потреб, у тому числі скорочення пенсій, припинення субсидій містам, звільнення 75 тисяч державних службовців, урізування фондів на потреби освіти.

Для придушення народного незадоволення цією політикою уряд вдається до справді фашистських методів. Безжалісно розправившись із страйкуючими авіадиспетчерами, він вирішив «дати урок» трудящим.

І трудова Америка прийняла цей виклик, відповівши рішучим «Ні» на антинародну політику. За останні місяці по країні прокотилася хвиля демонстрацій протесту трудящих, вершиною якої став півмільйонний виступ американців найрізноманітніших політичних переконань 19 вересня у Вашінгтоні під лозунгами: «Гроші народові, а не Пентагону», «Нам потрібна робота», «Геть мілітаристський курс Рейгана». Коментуючи ці прояви народного гніву, газети пишуть про виникнення в США могутньої коаліції, яка змінює співвідношення сил на американській політичній арені. Попереду у Рейгана, зауважує телекампанія Ен-бі-сі, серйозні і виснажливі бої на захист його політики і його адміністрації.

І. АБЛАМОВ,
оглядач ТАРС.

Досвід роботи кращих—усім будівельникам

Змаганню—широку гласність

Всі три дільниці, 12 бригад будівельного управління № 3 тресту «Олександріяважбуд» змагаються між собою. Договори на соціалістичне змагання належно оформлені і вивішені на видних місцях безпосередньо на будівельних майданчиках. На об'єктах є спеціальні стенди, де вказано, який колектив споруджує його, термін здачі в експлуатацію, прізвища керівників колективу.

В основі змагання — боротьба за успішне виконання планів, поліпшення якості будівельно-монтажних робіт, підвищення продуктивності праці, забезпечення введення в дію кожного пускового об'єкта в намічені строки.

Бюро парторганізації, його секретар П. Ф. Марков, комітет профспілки управління, очолюваний А. Г. Явдошиним, здійснюють керівництво соціалістичним змаганням. Керівники управління систематично зустрічаються з колективами бригад і дільниць на будівельних майданчиках, аналізують хід будівельно - монтажних робіт.

На засідання партбюро та комітету профспілки виносяться питання організації соціалістичного змагання, підбиваються підсумки і визначаються переможці, виявляються причини відставання і намічаються заходи по усуненню недоліків. Практикується заслуховування на засіданнях партбюро звітів окремих керівників, комуністів про хід виконання завдань по об'єктах.

— Не знайдеться в нашому колективі трудівника, який би не вболівав за долю взятого зобов'язання, — говорить начальник відділу праці і заробітної плати управління О. Г. Бондаренко. — Великого значення надають організації змагання бригадири І. І. Юхименко, І. І. Кумгир, Г. В. Русаков. У своїх колективах вони щоденно підбивають підсумки зробленого, крім того, цікавляться, як працюють суперники, порівнюють результати, діляться досвідом, впроваджують передові методи роботи. Словом прагнуть іти на рівні кращих.

—У виробничих підрозділах підсумки роботи та змагання підбиваються щомісяця. Результати заносяться в договори та висвітлюються на стендах,—продовжує О. Г. Бондаренко. — Щокварталу на зборах колективів проводимо глибокий аналіз зробленого кожним підрозділом. Тут же вручаються відповідні моральні та матеріальні стимули.

В цьому році переможцями змагання виходили п'ять будівельних бригад. Колектив управління в цілому за результатами роботи за перше півріччя визнаний переможцем змагання серед підприємств тресту «Олександріяважбуд». Він нагороджений також перехідним Червоним прапором міськкому Компартії України та виконкому міської Ради народних депутатів.

—Організовуючи змагання, ми враховували профіль роботи колективів,— говорить голова комітету профспілки А. Г. Явдошин. — Міряються силами в трудовому суперництві бригади монтажників, які очолюють І. І. Кумгир і М. Ю. Георгієв, мулярів, де бригадирами С. П. Крочак і В. П. Чайко, малярів на чолі з Г. В. Русаковим і Н. З. Громко.

Будівельники намагаються ущільнювати час, працювати продуктивніше. Та не завжди це вдається. Причина: перебої в постачанні матеріалів на майданчики. Саме через це виникають вимушені простої, що, врешті - решт, впливає на кінцевий результат праці. В нинішньому році управління недоодержало 382 кубометри залізобетону, понад тисячу кубометрів розчину, 1100 квадратних метрів столярних виробів, багато стінових блоків. Чи не пора колективу заводу залізобетонних виробів зробити відповідні висновки? Адже неритмічне постачання призводить до простоїв і штурмівщини, до зниження якості будівельно-монтажних робіт.

Є ще немало недоробок і в будівельників. Слід повести рішучу боротьбу за зміцнення трудової дисципліни, ширше розгорнути гласність змагання, керівникам, партійному бюро і комітетові профспілки більше виявляти турботи про створення умов праці для тих, хто змагається.

Восьмимісячне завдання по будівництву власними силами колектив управління перевиконав. А от по генпідряду з планом не справився. І винні тут немало субпідрядники.

Сьогодні головна мета— здати в строк всі пускові об'єкти нинішнього року. Саме на це й повинно бути спрямоване соціалістичне змагання.

Л. САВІН,
позаштатний кореспондент «Ленінського прапора».

Суботня СТОРІНКА

Щоб був хліб на столі

Ми маємо щастя щодня тримати в руках скибку хліба. І те, що в нас його вдосталь, заслуга хліборобів, результат зусиль усього народу, всієї держави.

Ніколи не можна забути про хліб революції, про блокадний хліб Ленінграда. Мільярди людей померли з голоду на землі за всю історію людства.

Хліб треба берегти. А скільки доводиться спостерігати випадків недбайливого ставлення до хліба. Шматки недоїдених пирогів, печиво, окрайці хліба часто залишаються на столах і потрапляють в помийницю.

Нещодавно учні Новопразької середньої школи прочитали і обговорили звернення комишуватських школярів берегти і шанувати хліб. З цією школою у нас існують давні дружні стосунки. Ми підтримуємо заклик комишуватців і звертаємось до школярів Олександрійщини з закликом — берегти кожну крихту хліба.

Легковажне, недбайливе ставлення до хліба у деяких молодих людей побутує тому, що вони навіть не уявляють, як нелегко вирощувати хліб. Учнів Новопразької середньої школи ми привчаємо до праці з малих літ. Більше 26 років на базі колгоспу імені Леніна діє учнівська виробнича бригада. Господарство виділило нам 275 гектарів землі, техніку. Тут юнаки і дівчата вивчають азбуку трудового хліборобства.

Крім цього, влітку та восени члени бригади допомагають колгоспникам збирати врожай.

Поля учнівської виробничої бригади стали своєрідною лабораторією колгоспу. Фізичну працю ми поєднуємо з дослідництвом. Результати дослідів втілюємо в практику колгоспного виробництва. На своїх ділянках кожного року збираємо по 50 центнерів пшениці з гектара.

Так зростає надійна хліборобська зміна. Учні шанують землю-годувальницю, люблять ростити на ній хліб — одвічний символ добра, достатку й миру на землі.

Учнівська виробнича бригада стала школою виховання трудового гарту юнаків і дівчат, прищеплює їм комуністичне ставлення до праці, любов до сільськогосподарських професій. Протягом останніх шести років вона була учасником Виставки досягнень народного господарства в Києві, нагороджена дипломом I ступеня, а багато її членів — срібними і золотими медалями. В нинішньому році 20 випускників школи обрали собі хліборобські професії.

Вихованню в учнів почуття бережливого ставлення до хліба сприяє також кабінет профорієнтації. Все, що тут є, несе великий виховний заряд. Ось стенд «Наші маяки». На знімках двічі Герой Соціалістичної Праці О. В. Гіталов — бригадир тракторної бригади колгоспу імені XX з'їзду КПРС Новоукраїнського району, Герой Соціалістичної Праці, керуючий відділком колгоспу імені Леніна В. П. Шеремет. У папці біографії героїв, вирізки з газет, де йдеться про трудову доблесть кожного з них.

На стенді «Сільськогосподарські професії» зібрані матеріали про професії села.

На уроках мови та літератури учні пишуть твори «Хліб — багатство нашого народу», «Хліб — це праця і мудрість людини», «Немає праці важливішої, ніж хліборобська» і інші. Ці роботи виконуються не за 45 хвилин, а за тиждень, місяць: художньо оформляються альбоми з кольоровими ілюстраціями, малюнками.

Не залишають дітей байдужими і позакласні заходи. Це диспути, читацькі конференції, бесіди, зустрічі з передовиками. Так в 6-А класі проведено збір загону на тему «Хліб — то праця твоїх батьків». Сюди були запрошені передовики колгоспного виробництва, які розповіли дітям, як багато праці докладають вони, щоб у кожного був хліб на столі.

Хвала тим, хто працює біля землі, хто дає нам хліб.

В. БОЯР,
вчителька.

За прикладом старших

Учні Дібровської восьмирічної школи під час канікул добре попрацювали в колгоспі імені Енгельса. А недавно школярі взяли участь у суботнику по заготівлі корма для громадської худоби.

Робота в полі, на тваринницьких фермах, на токах виховує в дітей бережливе ставлення до громадського добра.

Радянська держава потурбувалася про те, щоб школярі одержували безплатні підручники. Діти намагаються тримати своє приладдя в належному стані.

Ось так за прикладом старших учні нашої школи борються за збереження народного добра.

Л. КУЦОЛОЩЕНКО,
старша піонервожата школи.

27 вересня — Всесвітній день туризму

Кличуть дороги

В 1969 році була прийнята постанова ЦК КПРС, Ради Міністрів СРСР і ВЦРПС «Про заходи по дальшому розвитку туризму і екскурсій в країні». Вона стала великою віхою в розвитку туризму та екскурсій.

Останнім часом прискорився розвиток туризму і на Олександрійщині. В 1972 році у нас було організовано перші курси екскурсоводів, які закінчили шість чоловік. Відкрито екскурсійні маршрути в Онуфріївський дендропарк, міста Кіровоград, Світловодськ. В нашому місті бюро подорожей та екскурсій обслуговує мешканців Олександрійщини, а також Петрівського району. Його послугами користується кожен п'ятий житель міста і районів.

Потяг радянських людей до туризму зростає. Якщо в 1971 році на екскурсіях, маршрутах вихідного дня побувало 8 тисяч трудівників Олександрійщини, то в минулому році — 47 тисяч чоловік, а за 8 місяців нинішнього року — близько 35 тисяч. Трудівники колгоспів «Прогрес», «Росія» відвідали міста-герої Київ, Севастополь. Шахтарі, інженерно - технічні працівники і службовці об'єднання «Олександріявугілля», розрізу «Морозівський», а також трудівники заводу підйомно-транспортного устаткування, мебельної фабрики, районного вузла зв'язку побували в Ленінграді, фортеці-герої Бресті.

Для пропагандистів, ідеологічного активу міста і району щороку після закінчення навчання в мережі політичної освіти організовуються поїздки в столицю нашої Батьківщини — Москву, а також в міста Київ, Дніпропетровськ, Запоріжжя, Севастополь.

Колектив бюро подорожей та екскурсій включився в обласний огляд-конкурс на краще обслуговування мешканців села, разом з райкомом профспілки працівників сільського господарства і заготівель розробив спільні заходи і успішно працює над їх здійсненням.

Великою популярністю серед населення користуються тематичні екскурсії «Їх подвиг безсмертний», «Олександрія — місто гірників», «Майбутнє міста будується сьогодні», «Орденоносна Кіровоградщина», «Космонавт Л. І. Попов — наш земляк», «Декабристи — наші земляки» та інші.

Уже близько десяти років працюють екскурсоводами - наставниками В. А. Вожакова, Н. К. Наймушина, А. С. Пом'ятунов, Т. П. Бикова. Їх екскурсії завжди цікаві, змістовні.

Працівники бюро подорожей та екскурсій докладають чимало зусиль, щоб поліпшити роботу з туристами.

М. ЯСЬКОВ —
директор Олександрійського бюро подорожей і екскурсій,
А. ПОНОМАРЕНКО
— екскурсовод.

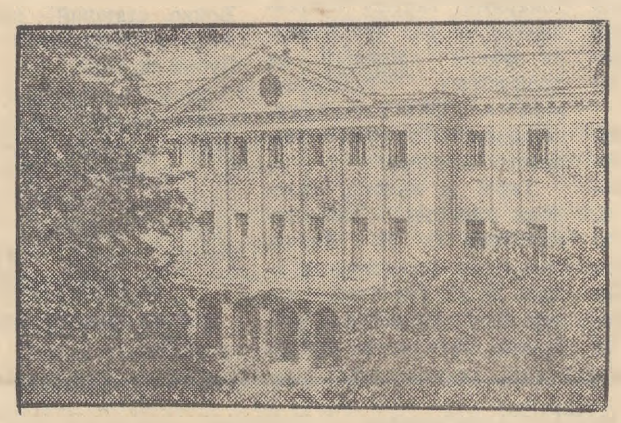

МУЗЕЙ НАРОДНОГО МИСТЕЦТВА

У Москві на Делегатській вулиці недавно відкрився Всеросійський музей декоративно-прикладного і народного мистецтва. У 14 залах старовинного особняка розміщено експонати народного мистецтва Російської Федерації.

На стендах музею можна побачити зразки каслінського литва, вироби з фарфору, фаянсу, дерев'яні і керамічні іграшки. Дорогоцінний подарунок одержав музей з Павловського Посада: колекцію знаменитих павловських хусток.

На знімку: будинок музею — пам'ятка архітектури XIX століття і пам'ятка історії XX століття. Тут у 1921 році на Всеросійському продовольчому з'їзді виступав В. І. Ленін.

(Фотохроніка ТАРС—РАТАУ)

Спорт

Спартакіада триває

Триває спартакіада міськради ДСТ «Спартак». Як же проходили змагання з останніх трьох видів програми? Перше місце з гандболу зайняла команда працівників освіти. Друге і третє місця — відповідно спортсмени фабрики діаграмних паперів та м'ясокомбінату.

В змаганнях з літнього багатоборства ГПО на призи газети «Комсомольская правда» в першій групі сильнішою була команда м'ясокомбінату, на другому місці — представники фабрики діаграмних паперів, на третьому — педагогічного училища.

У другій групі призові місця розподілилися так: завод продтоварів, рембудуправління облрембудтресту і пивзавод.

Команда м'ясокомбінату виграла також змагання з легкої атлетики. На другому місці в цьому виді змагань — спортсмени культосвітнього училища, на третьому — фабрики діаграмних паперів.

Після 8 видів програми по першій групі, до якої входять 8 команд, впевнено лідирує дружна команда м'ясокомбінату (інструктор-методист Людмила Прохорова), яка набагато випередила своїх конкурентів. На другому місці — спортсмени фабрики діаграмних паперів, на третьому — автотранспортного підприємства № 10011. Замикає таблицю першості команда міськкому працівників освіти. Це дуже прикро. Адже колектив об'єднує близько 2000 працівників загальноосвітніх шкіл, ДЮСШ, позашкільних закладів. Цей колектив фізкультури має всі можливості виступати значно краще. Та біда в тому, що в міськкомі працівників освіти несерйозно ставляться до цієї спартакіади. В багатьох видах змагань команда освітян не бере участі.

А. КАЗАКОВ.

Телебачення

НЕДІЛЯ, 27 ВЕРЕСНЯ

Програма ЦТ

9.30 Будильник.
10.00 Служу Радянському Союзу!
11.00 Програма «Здоров'я».
11.45 Музична програма «Ранкова пошта».
12.30 Сільська година.
13.30 Музичний кіоск.
14.00 Прем'єра документального телефільму «Виступ у дебатах» із циклу «Комуністи».
14.25 О. Корнійчук. «Платон Кречет». Фільм-вистава.
16.50 Сьогодні — День машинобудівника.
17.10 Концерт до Дня машинобудівника.
17.50 Мультфільм «Кмітливе жабеня».
18.00 Міжнародна панорама.
18.45 Клуб кіноподорожей.
19.45 Творчий вечір Державного Центрального театру ляльок під керівництвом С. Образцова.
21.00 Програма «Час».
21.35 Футбольний огляд.

ПРОГРАМА УТ

10.00 Актуальна камера.
10.35 Сьогодні — День машинобудівника. Концерт майстрів мистецтв УРСР.
11.30 Телеклуб «Ігротека».
12.15 Виступає заслужена артистка УРСР О. Басистюк.
13.15 Концерт.
14.05 Слава солдатська.
15.05 Катрусин кінозал.
16.05 Сатиричний об'єктив.
16.35 Художній фільм «Хліб дитинства мого».
18.00 Телетурнір «Сонячні кларнети».
19.00 Актуальна камера.
19.30 Продовження телетурніру «Сонячні кларнети».
20.45 На добраніч, діти!
21.35 125-річчю з дня народження І. Я. Франка присвячується. Прем'єра телефільму «Іван Франко».

В неділю, 27 вересня, о 10 годині ранку відбудеться чергове заняття літературної групи при редакції газети «Ленінський прапор». Запрошуються автори - початківці.

Заступник редактора С. ЩЕРБИНЕНКО.

«ЛЕНИНСКОЕ ЗНАМЯ» — орган Александрийских городского и районного комитетов Компартии Украины, городского и районного Советов народных депутатов Кировоградской области (выходит на украинском языке).

АДРЕСА РЕДАКЦІЇ: Індекс 317900, м. Олександрія, вул. Шевченка, 74.

ТЕЛЕФОНИ: редактора — 2-23-45, відділів: партійного життя — 2-24-33, промисловості — 2-36 63, сільського господарства — 2-27 93, відповідального секретаря — 2-35 63 відділу листів — 2 01-43, приймальні — 2-22 32, бухгалтера — 2-27-93.

Олександрійська міська друкарня Кіровоградського облуправління у справах видавництв, поліграфії і книжкової торгівлі. м. Олександрія, вул. Шевченка, 81.
Індекс 62065. Спосіб друку високий. Телефони: 2-31-35, 2-34-70. Тираж 27850. Обсяг 1 друк. арк. Зам. № 6408.

ПРОЛЕТАРІ ВСІХ КРАЇН, ЄДНАЙТЕСЯ!

Ленінський ПРАПОР

ГАЗЕТА НАГОРОДЖЕНА ПОЧЕСНОЮ ГРАМОТОЮ ПРЕЗИДІЇ ВЕРХОВНОЇ РАДИ УРСР

ОРГАН ОЛЕКСАНДРІЙСЬКИХ МІСЬКОГО ТА РАЙОННОГО КОМІТЕТІВ КОМПАРТІЇ УКРАЇНИ, МІСЬКОЇ ТА РАЙОННОЇ РАД НАРОДНИХ ДЕПУТАТІВ КІРОВОГРАДСЬКОЇ ОБЛАСТІ

Вересень
29
Вівторок
1981
№ 156 (9180)
Ціна 2 коп.
Газета виходить у вівторок, середу, п'ятницю, суботу.

ГАЗЕТА ВИДАЄТЬСЯ З 26 БЕРЕЗНЯ 1919 РОКУ

Культура поведінки

ВДОМА, на роботі, в громадських місцях ми прагнемо проявити до іншого увагу, душевну доброту, в спілкуванні бути простим і скромним. ці кращі риси виховуються радянським способом життя.

«Людина людині — друг, товариш і брат; чесність і правдивість, моральна чистота, простота і скромність у громадському й особистому житті» — такі прекрасні принципи проголошує моральний кодекс будівника комунізму. Для більшості радянських людей він став дороговказом у житті. Ми з приємністю спостерігаємо, як розумно і тактовно, без зайвого шуму вирішують в колективі складне питання, коли сердечну увагу проявляють незнайомі люди до чужої біди, подає допомогу старшому молодший.

Слово має велику силу. Воно і підбадьорить, воно і ранити може. Що це так, переконатися неважко. Щедра на добрі слова лікар дитячої лікарні Л. А. Водолазкіна. Невичерпну доброту, материнську ласку відчувають її пацієнти, а їх батьки — заспокійливе слово лікаря.

Надійний запас душевної щедрості, заінтересованої уваги до людей, спокійну розсудливість і чемність мають Герой Соціалістичної Праці, гірничий майстер розрізу «Верболозівський» М. Т. Чирва, кавалер ордена Леніна, бригадир монтажників монтажного управління тресту «Олександріяважбуд» М. М. Лисенко, майстер електромеханічного заводу Р. І. Лісовицька, закрійники фабрики «Індпошиття» В. І. Контар, Т. В. Устенко, завідуюча яслами-садком № 23 В. І. Литвинова та багато інших. Спілкування з такими людьми морально збагачує кожного.

Культура поведінки. На цю тему написано багато книжок, статей. Але навіть вивчивши їх, культурним не станеш. Кращі моральні риси такі, як тактовність, ввічливість, товариська взаємодопомога, треба в людині виховувати з ранніх років. Цей обов'язок лежить на батьках, педагогах, піонерських та комсомольських працівниках.

На жаль, ще зустрічаються прикрі факти некультурного, грубого поводження з людьми. Керівник дозволяє собі гримати на підлеглих, хтось ігнорує таким необхідним елементом, як вітання, продавець грубіянить покупцеві, в автобусі молода людина не вважає за потрібне вступити місце старшому... Все це не дрібниці.

А скільки прикрощів завдають оточуючим хуліганські вчинки окремих людей. Т. Пшенічняк працює в колгоспі «Червоний прапор». У робочий день напився горілки і у селищі Нова Прага бешкетував. Ображав людей. За хуліганство відсидів 15 діб.

Непристойно поводився В. Бойко з Олександрії. Він влаштував «погром» у своїй квартирі. Вибив двері, ображав дружину. А скільком сусідам зіпсував настрій. За хуліганські вчинки, звичайно, поніс покарання. Та враження про негідні вчинки у людей залишилось вкрай погане.

Виховувати кращі риси чемності, чуйності, скромності покликані партійні, профспілкові, комсомольські організації, педагоги, наставники, заклади культури, всі, хто причетний до благородної і такої потрібної справи, як комуністичне виховання.

ДНЮ КОНСТИТУЦІЇ СРСР — ТРУДОВІ ДАРУНКИ

Буряки викопано

У Шарівському бурякорадгоспі завершено збирання цукрової сировини на 155 гектарах. Старанно попрацювали комбайнери І. Ф. Сорока, Г. Д. Кривошея та М. П. Загорулько. Всі корені вивезено на цукрозавод.

На транспортуванні солодких коренів з плантацій на призаводський бурякоприймальний пункт відзначились шофери Є. В. Васильчик, М. І. Шаповалов, М. П. Дивнич, В. Т. Уніковський та інші.

Розпочато копання та кагатування маточних буряків.

Трудівники полів повним ходом ведуть збирання кукурудзи на зерно та підняття зябу під ярий клин.

А. БОГАЧОВ.



Іван Миколайович Шульга в колгоспі «Прапор комунізму» працює комбайнером. Завжди добивається високих трудових показників. На косовиці соняшнику займає друге місце в соціалістичному змаганні серед комбайнерів колгоспу. З бункера свого комбайна він видав 527 центнерів насіння.

На знімку: І. М. ШУЛЬГА.
Фото М. Пальчика.

Випереджають графік

22-го вересня гірники розрізу «Верболозівський» рапортували про виконання плану 9 місяців по видобуванню вугілля. Заслуга в цьому успіхові належить в першу чергу бригадам, які очолюють І. Г. Донець, П. П. Бузинник, М. П. Швидкий. Сьогодні на надплановому рахунку вуглевидобувників є 24 тисячі тонн палива.

А 23-го вересня справилися з 9-місячним планом і розкривники другої дільниці під керівництвом О. Г. Моліна. Нині вони вже відсипали у відвали на 70 тисяч кубометрів породи більше, ніж передбачалося.

Свій успіх гірники присвячують Дню Конституції СРСР.

А. ЛОКШИНА,
інженер.

У комплексі

Хлібороби колгоспу імені Петровського широко розгорнули трудове суперництво за те, щоб до 64-ї річниці Великого Жовтня завершити всі осінні польові роботи.

На підняття зябу щодня працює 8 тракторів. При плані 2446 гектарів вже виорано понад 1300 гектарів грунту. Механізатори закінчили глибоку оранку під цукрові буряки на площі 346 гектарів.

В індивідуальному змаганні ведуть перед орачі М. П. Герасименко, О. Г. Озарко та С. Ю. Фуштей, які норми виробітку виконують на 130 процентів. На 15—20 процентів перевиконують змінні завдання В. І. Дришлюк, В. М. Тищенко та інші.

На збиранні кукурудзи на зерно ударно трудиться комбайнер другої тракторної бригади Д. Д. Пархоменко. Він щодня збирає качанисту з площі 7—8 гектарів, а всього вже зібрав майже на 190 гектарах.

Бадилля кукурудзи з поля до силосних споруд швидко відвозять шофери В. М. Курільний та М. І. Губа.

Трудове напруження панує й на буряковій плантації, яка займає в господарстві 346-гектарну площу. Більше як на 250 гектарах корені вже викопано.

Першість серед механізованих ланок утримує екіпаж, де комбайнером Б. Т. Колісник. Борис Терентійович щодня при нормі 5,4 гектара викопує буряки з 9—12. На бичкозбиральній машині БМ-6 самовіддано працює механізатор С. П. Тихонов.

О. БАЛАЄСКУЛ,
головний агроном.

Змагаються орачі

На полях колгоспу імені Фрунзе на підняття зябу щодня працюють 12—15 тракторів. Вже виорано майже 1800 гектарів грунту при плані 4100. Завершено підняття глибокого зябу під цукрові буряки на 630 гектарах.

Добрих успіхів добивається механізатор І. О. Швидкий. Працює він на тракторі К-701 і щодня виорює по 18—22 гектари грунту. На його рахунку вже 224 гектари піднятого зябу під ярий клин.

М. Д. Різун, Г. В. Чумак та М. П. Шевченко працюють на тракторах Т-74. Змінні норми виробітку завжди перевиконують на 20—30 процентів.

У колгоспі розроблено, затверджено та доведено тракторним бригадам конкретний графік оранки грунту. Застосовуються моральні і матеріальні стимули.

Орачі розгорнули соціалістичне змагання за те, щоб завершити підняття зябу під ярий клин до 1 листопада.

П. ПЕРЕБИЙНІС.

Напередодні переходу на «зимовий» час

З 1 жовтня наша країна повернеться до «зимового» часу, завершивши півчний цикл життя за часом «літнім». На більшій частині території країни стрілки всіх годинників буде одночасно пересунуто на годину назад. Разом з тим відповідно до постанови Ради Міністрів СРСР від 24 жовтня 1980 року «Про порядок обчислення часу на території СРСР» в нуль годин першого жовтня запроваджуються нові межі годинних поясів. Не переводитимуться годинники в ряді автономних республік, країв, областей, автономних округів і районів, на території яких раніше на порушення існуючих кордонів годинних поясів користувалися московським або наближеним до нього часом.

(ТАРС).

Новини, події, факти

Поїздка на Хутір Надію

Група аматорів художньої самодіяльності міського Будинку культури здійснила поїздку на батьківщину М. К. Карпенка-Карого, де відбувся заключний тур театрального свята на Кіровоградщині «Вересневі самоцвіти».

Олександрійці поклали квіти до підніжжя пам'ятника корифею українського театру.

Додому аматори повертались з Дипломом та сувеніром, які було урочисто вручено за успіхи в розвитку самодіяльного театрального мистецтва.

В. БАННІК.

Доробок раціоналізаторів

Творчо, з натхненням працюють в 11-й п'ятирічці раціоналізатори теплоелектроцентралі № 1—2. З початку року впроваджено у виробництво 13 рацпропозицій. 26 нині в стадії впровадження. Економічний ефект від удосконалень та пристроїв, запропонованих аматорами - винахідниками, становить 10;5 тисячі карбованців. Відзначилися раціоналізатори Ю. Л. Кукса, В. А. Мироненко та інші.

В. ВОЛОДІН.

Збільшується верстатний парк

З кожним роком зростають виробничі потужності механічного заводу. Колектив підприємства дбає про те, щоб нове устаткування отримувало повне навантаження.

Ось і в цьому році на дільниці підготовки виробництва почали працювати два нових вертикально - фрезерувальних верстати та горизонтально - фрезерний. Механічний цех одержав ще один токарний верстат і механічну пилку.

З. ЄВСТРАТОВА.

З досвіду ідеологічної роботи

Ефективність навчання — на перший план

Кілька днів відділяють нас від початку нового навчального року в системі партійної, комсомольської та економічної освіти. А сьогодні вже можна підбити підсумки підготовчої роботи, яку провела партійна організація колгоспу імені Леніна, щоб було зручно працювати пропагандистам і слухачам, щоб вони успішно поглиблювали знання з основ марксизму-ленінізму та економіки.

На початку вересня на партійних зборах ми обговорили і взяли до неухильного керівництва постанову ЦК КПРС «Про удосконалення партійного навчання в світлі рішень XXVI з'їзду КПРС», розробили і затвердили відповідні заходи.

Велику увагу приділили добору пропагандистів. Всі вони відповідно підготовлені.

Партком і правління колгоспу подбали про створення навчально-матеріальної бази. Тепер ми маємо чотири добре обладнані кабінети і власну бібліотеку, в якій налічується три тисячі томів, інформаційний центр.

В кабінетах є необхідна література для пропагандистів і слухачів, технічні засоби навчання. У папках методичні розробки і реферати з основних тем навчальних програм. Достатня кількість плакатів, схем і діаграм з показниками виконання соціалістичних зобов'язань колективом колгоспу, району, області.

Відповідну роботу провів кабінет політичної освіти. Пропагандисти одержали консультації щодо складання особистих творчих планів.

Узагальнено і вивчено методичну розробку пропагандиста В. Є. Піникала по темі: «Форми і методи виховання у слухачів комуністичного ставлення до праці, свідомої дисципліни, товариської взаємодопомоги».

Виготовлено папки з матеріалами «Минуле і сучасне селища Нова Прага», «Колгосп імені Леніна в 11-й п'ятирічці», а також таблиці виконання річного плану нашого господарства по галузях.

У планах роботи методичної ради кабінету передбачено вивчення з пропагандистами питань методики, педагогіки, психології, партійної пропаганди, поширення кращого досвіду роботи з слухачами. Зокрема, вивчимо досвід проведення співбесід (пропагандист Ф. І. Васалатій), форми і методи використання технічних засобів у процесі навчання (пропагандист В. Є. Піникало), виготовлення і використання наочності на місцевому матеріалі (пропагандист Г. А. Боровик).

Аналізуючи підсумки роботи за минулий рік, члени методичної ради та кабінету політосвіти дійшли висновку, що одним з ефективних методів навчання є підготовка рефератів. В процесі самостійної роботи слухачі використовують твори основоположників марксизму-ленінізму, матеріали XXVI з'їзду КПРС, партійні документи, відповідну літературу.

Наші кращі пропагандисти широко практикують індивідуальну роботу з слухачами, допомагають розробити план реферату, дібрати літературу, місцевий матеріал.

В економічних школах варто більше застосовувати дачу практичних завдань слухачам, пов'язаних з аналізом господарської діяльності бригади, ферми, колгоспу. Це активізує слухачів, викликає дискусії, прагнення до пошуків резервів виробництва, підвищення продуктивності праці та інше. Цікаві завдання торік давали пропагандисти М. П. Любченко, В. М. Лукашов, Н. Ф. Шевченко.

Політична і економічна освіта повинна служити засобом активізації трудящих, мобілізації їх на виконання накреслень XXVI з'їзду КПРС. Саме це завдання і вирішуватимуть ідеологічні працівники колгоспу в нинішньому році.

Ф. ОКСАНИЧ,
завідуючий кабінетом політосвіти колгоспу імені Леніна.

Втрачають строки

Гаряча нині пора у трудівників полів. Їм необхідно організовано завершити осінні польові роботи.

А в другій тракторній бригаді колгоспу імені Шевченка трактори та інші сільськогосподарські машини використовують неефективно. Тут затягнули строки сівби озимих. І основна причина в тім, що площі під засів своєчасно не готовили. Через це сівальні агрегати простоювали.

У відділку піднято близько 500 гектарів зябу при плані 1367. Отже, й на оранці грунту техніку використовують непродуктивно — лише в одну зміну.

Нині на ремонті стоїть 5 тракторів. Потужний Т-150 К не працює понад 5 місяців. Бригадир механізаторів Г. І. Безрукавий розповідає, що ще весною з цього трактора зняли двигун і відвезли на обмінний пункт в райсільгосптехніку. Але звідти його й до цього часу не повернули господарству.

Кілька днів тому вийшов з ладу дев'ятикорпусний плуг до трактора К-701. Ковалі не можуть його відремонтувати через те, що в кузні немає вугілля.

Повільними темпами проводиться у відділку силосування. На косовиці кукурудзи на силос працює лише один комбайн «Вихрь». Інший такий комбайн через відсутність пасів до барабана простоює.

Кукурудза на зерно займає 238 гектарів. Та до її збирання ще тільки приступили. Є в бригаді три комбайни «Херсонець». З них до роботи готовий лише один.

На копанні цукрових буряків працює два екіпажі. Комбайнери член КПРС С. С. Білоткач та Ф. І. Застеба, машиністи гичкозбиральних машин БМ-6 Ф. Г. Ліб, М. М. Куріленко щодня норми виробітку виконують на 110—120 процентів. Копання коренів проходить згідно графіка. Та біда в тому, що члени бурякничих ланок не встигають доочищати їх. Тому копання та вивезення буряків на приймальний пункт припинили. Допускається тривале залежування сировини у полі. Корені в'януть.

Не все гаразд тут і з підготовкою техніки до збирання соняшнику, який займає 300-гектарну площу. Підготовлений до роботи лише один комбайн «Нива». А інший такий же комбайн в ремонті.

В тракторній бригаді є й інші недоліки, які заважають землеробам працювати краще. Так, комуніст М. Г. Білик часто випиває, запізнюється на роботу. А члени партгрупи, яку очолює обліковець В. Л. Чорнобривець, чомусь змирилися з цим.

Порушують трудову дисципліну також механізатори В. Д. Застеба та П. А. Лисяк. Вони часто в робочий час влаштовують п'янки.

Соціалістичне змагання серед степовиків в загоні. На дошці показників дані ще за 27 липня. Прапор трудової слави на флагштоці на честь переможців не піднімають. Стіннівка не випускається. Наочність застаріла.

Прикро, що в цьому колективі нехтують наставництвом. По 20 і більше років трудового стажу мають І. О. Папшой, М. І. Тараненко, І. Г. Ярмілко, В. І. Лисенко, М. С. Лигун, та свій досвід не передають молодим колегам.

Отже, керівникам колгоспу, партійної та профспілкової організацій слід частіше бувати в цьому колективі, контролювати використання техніки. Тоді і справи підуть на краще.

В. СОКОЛОВ,
спецкор газети «Ленінський прапор».

Служити деталям довго

Ярославль. Цех реставрації деталей для тракторів ДТ-75 став до ладу в Ростовському об'єднанні «Сільгосптехніка». Підприємство, побудоване на індустріальній технології ремонту, забезпечить потреби господарств у ряді запасних частин, дасть можливість щороку економити десятки тонн металу. За п'ятирічку ремонтні підприємства обласного об'єднання «Сільгосптехніка» намітили зарахунок реставрації зношених деталей зберегти для народного господарства 15 тисяч тонн металу.

(ТАРС).

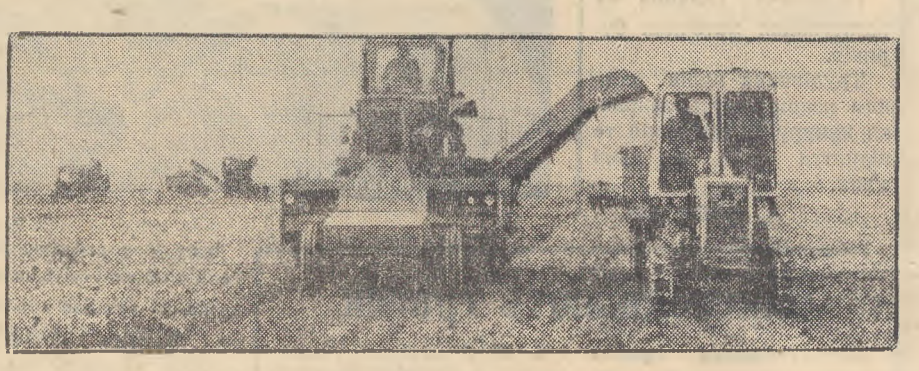

Вінницька область. Успішно ведуть збирання цукрових буряків трудівники Ямпільського району. У нинішньому році вони зобов'язалися одержати з кожного гектара по 50 центнерів білого цукру. Для цього в період сівби і догляду за рослинами були використані передові методи вирощування, досвід кращих механізаторів району, рекомендації вчених. У багатьох господарствах повною мірою застосовувався полив бурякових плантацій.

Характеризує нинішній урожай те, що вага бурякового кореня нижча, ніж у минулі роки, але вміст цукру в ньому вищий. Враховуючи цю обставину, буряководи і транспортники прагнуть скоротити до мінімуму розрив між збиранням і переробкою.

Чітко організовано роботу Гонорівського цукрового заводу. Раціоналізатори постаралися перекрити канали можливих втрат. Всі 15 буртоукладачів оснащені модернізованими землевідокремлювачами, пристроями для обробки коренів, призначених для зберігання.

На багатному полі змонтовано установки для вентилювання із зволоженням повітря і дистанційним контролем температури. Це дасть змогу закласти на зберігання 175 тисяч тонн сировини.

Застосування передових методів і скорочення втрат дасть змогу одержати додатково 120 тонн цукру.

На знімку: збирання буряків комплексом РКС-6 у колгоспі імені XXII з'їзду КПРС.

(Фотохроніка РАТАУ)

Трудомісткі процеси — на плечі машин

Постійно шукати, творити

Радгосп імені Гагаріна спеціалізується на вирощуванні насіння овочевих культур, кормових буряків, люцерни. Вирощування насіння вимагає чимало робочих рук, а людські резерви в наших селах з кожним роком зменшуються. Ці обставини змушують працівників інженерної служби, механізаторів постійно шукати шляхів механізації трудомістких процесів.

Нелегко довелось овочівникам в перший рік спеціалізації. Цибулю та інші дрібнонасінні культури сіяли звичайними сівалками. Багато затрачали ручної праці на проривання цибулі.

Якось мені довелося побувати в Кам'янець-Подільському на республіканській нараді з питань вирощування насіння овочевих культур. Там побачив дрібнонасінну сівалку. Коли повернувся додому, розповів про це механізаторам. І ми взялись за виготовлення сівалки в радгоспній майстерні. Активно працювали В. С. Ткаченко, М. А. Демченко та О. П. Козубенко.

Наша сівалка дістала схвалення на республіканській виставці та на семінарі в Криму.

В нашому районі на вирощуванні овочів спеціалізуються колгоспи «Ленінським шляхом», імені Леніна, «Червоний прапор», «Заповіт Леніна», «Прогрес». Тут сіють цибулю чорнушку, редиску, пізні сорти помідорів та капусти. Варто б інженерам цих господарств виготовити таку, як у нас, сівалку. Ми завжди в цьому подамо допомогу.

Чимало зроблено по механізації переробки огірків. Раніше була в нас малопотужна переробна машина ІБК-5. Доводилось на вибирання насіння залучати ветеранів праці, школярів. Часто робота затягувалась до морозів. Тепер споруджено потокову лінію АВС-30. Вона здатна переробити до 30 тонн огірків за годину. Отже, вивільнено сотні робочих рук, скоротилися строки підготовки насіння.

Споруджено в радгоспі потужну сушарку насіння овочевих культур.

Над удосконаленням потокової лінії по переробці плодів, сушарки насіння овочів постійно працюють радгоспні умільці М. В. Плахотний та М. М. Талонський.

Але ще є багато не розв'язаних питань. Трудомістким процесом залишається збирання посадкової цибулі. Наші механізатори працюють над тим, щоб переобладнати наявний копач і механізувати збирання цибулі.

Дбаємо про те, щоб якнайбільше перекласти трудомістких процесів на плечі машин і у рільництві й тваринництві, в майстерні по ремонту машин.

Цього року, наприклад, я і завідуючий майстернею В. П. Крамар виготовили завантажувач сівалок насінням. З його допомогою один шофер обслуговує кілька сівальних агрегатів.

Побудовано критий гараж на 14 зернозбиральних комбайнів, де можна буде проводити ремонтні роботи. Тут змонтуємо кран - балку.

Споруджуємо обмінний пункт агрегатів і вузлів сільгоспмашин, де повністю механізуємо вантажно - розвантажувальні роботи. До нового року введемо в дію ангари по технічному обслуговуванню та ремонту тракторів, сівалок і грунтообробних машин.

У сільському господарстві ще багато резервів у справі механізації виробничих процесів. Отже, роботи для працівників інженерної служби колгоспів та радгоспів, як кажуть, не початий край.

На мою думку, інженерній службі управління сільського господарства слід розробити конкретний план з питань механізації трудомістких процесів по кожній галузі зокрема і добитись, щоб у здійсненні його брали участь всі інженери колгоспів та радгоспів району.

О. ПАСІЧНИЙ,
головний інженер радгоспу імені Гагаріна.

Резерви робочого місця — в дію

Коли боротьба згасає

У договорі на змагання з колективом розрізу «Морозівський» гірники розрізу «Бандурівський» записали такий пункт: «Активно боротися за комуністичне ставлення до праці». Мета — добитися звання комуністичного колективу. Цей пункт бандурівські гірники намічають щороку. Але, на жаль, він ніби завис у повітрі, про нього забувають.

В минулі роки тут, як і належить, вели змагання за комуністичну працю, принципово, по-діловому обговорювали на засіданні шахткому профспілки кандидатури тих, кому мали присвоїти звання ударника. В урочистій обстановці вручали посвідчення. Зрозуміло, що й рух за комуністичну працю ширився.

Але поступово в цю справу вкрався формалізм і змагання почало згасати. Певною мірою вплинуло те, що розріз переживає виробничі труднощі, підприємство тривалий час не виконує планів. Здавалося б, при цих обставинах партком і шахтком профспілки повинні активізувати свою роботу по згуртуванню колективу, по підвищенню ролі змагання і, зокрема, спрямуванню боротьби за комуністичне ставлення до праці.

Та цього не сталося. Отож рух за звання ударників по суті припинився. Як не дивно, це важливе питання не виносили на обговорення зборів, обходили його і на засіданнях шахткому профспілки. А партком усунувся від керівництва боротьбою за звання ударника.

В шахткомі кореспонденту показали списки ударників за різні роки. З них невідомо, коли ж саме було присвоєно це звання, хто його підтвердив, а хто ні.

— Скільки у вас всього ударників? — запитав я голову шахткому профспілки М. Г. Устенка. Микола Григорович довго гортав папери. Нарешті стало відомо, що на розрізі звання ударника комуністичної праці присвоєно 279 гірникам, в тім числі носять звання комуністичних чотири екскаваторні бригади. Це колективи, які очолюють старші машиністи І. М. Лебідь, В. П. Моргунов, В. М. Хромов та Л. В. Колесник. Кілька бригад борються за це почесне звання.

— Чи всі ударники справляються нині з планами? — поставив я запитання.

— Ні, далеко не всі, — зітхнув Микола Григорович.

— І ви нікого не позбавили почесного звання?

— Нікого...

Ось чому в числі тих, хто носить посвідчення, є відстаючі, порушники дисципліни. А в цьому році почесне звання нікому не присвоювали. То про який же рух за комуністичну працю може йти мова?

Сказати, що в цьому напрямку взагалі нічого не роблять керівники розрізу, буде неправильно. Тут гарно оформили дошку показників, екран соціалістичного змагання, куди щодня заносять результати роботи дільниць. На честь переможців піднімають на флагштоці червоний вимпел.

Все ж з виду випускають основне — масовість руху, справжню організацію боротьби за комуністичну працю. По суті окремі ударники нині вже й забули, що вони носять почесне звання. Якби принципово підійти до цього питання, то із списків, що показали в шахткомі, слід викреслити не одне прізвище. А натомість внести тих, хто сьогодні трудиться по-ударному, служить прикладом у дисципліні. Такі люди є на підприємстві.

Наприклад, успішно працюють бригади під керівництвом О. К. Підгорного, П. И. Олефірова, В. К. Замкового та інші. Є хороші екіпажі серед електровозників, чимало сумлінних працівників трудиться на допоміжних ділянках виробництва.

Зрозуміло, для того, щоб люди успішно трудилися, треба створити відповідні умови праці. Тоді й змагання дасть свої вагомі результати. Однак умови праці гірників залишають бажати кращого. Керівники розрізу вишукують «об'єктивні» причини, мовляв, віддаленість підприємства, складні гірничогеологічні умови, робота просто неба тощо. Але ж так було завжди. То чому ж притупилася боротьба за ударну працю? А тому, що відсутнє належне керівництво, що партком і шахтком профспілки не проявляють потрібної ініціативи, наполегливості.

Недостатньо проводиться і виховна робота, не видно турботи про закріплення кадрів. Скажімо, в нинішньому році на розріз прибули 20 випускників профтехучилищ, а на сьогодні їх залишилося тільки двоє.

Так, на розрізі надто висока плинність кадрів. За 8 місяців на роботу сюди зараховано 107 чоловік, а звільнилося 84 чоловіки. З них 46 за власним бажанням, а 7 звільнено за прогули. Ці цифри свідчать, що кадрова проблема тут далеко не вирішена. Це також негативно позначається на організації боротьби за комуністичну працю.

Життям доведено: там, де по-справжньому турбуються про виховання кадрів, про закріплення їх, там і результати мають кращі, там дедалі зростає загін ударників. Якраз цієї турботи на розрізі непомітно.

В. КОЛЕСНИКОВ.

Довір'я

Початок трудової біографії... Як ведеться, молодь любить мріяти, а не згадувати, особливо коли тобі 20, коли твій кожний день повен світла і яскравих фарб. Та все ж трапляється часом, що хочеться подумки повернутися в пройдене.

Анатолій Кулик не шукав для себе легкої роботи. Прийшов на завод підйомно - транспортного устаткування після закінчення міського професійно-технічного училища № 1. А ще раніше кожну свою виробничу практику хлопець обов'язково проходив на підприємстві. Своїм учителем він вважає Мефодія Григоровича Токаря. Повз зірке око майстра не пройшов не поміченим жоден крок молодого робітника Трапилося так, що в училищі все здавалося зрозумілим, а тільки-но прийшов у цех — руки не слухалися, не вистачало досвіду. Тоді і прийшов на допомогу Анатолієві Мефодій Григорович. Щось підказував, щось радив... А своїм старшим товаришам хвалив Анатолія:

— Приємно, коли твій учень старанний і здібний.

Шість років, які Анатолій Кулик працює на заводі, збігли для нього непомітно. За цей час хлопець досконало оволодів професією електрозварювальника, сам тепер вчить молоде поповнення. Та саме головне — прикипів він душею до свого кранового цеху, де трудяться добрі люди самовіддані у праці, чесні й відверті у дружбі.

У колективі теж схвально відгукуються про хлопця, виявляють довір'я. Кілька років тому юнака обрали групкомсоргом. Здавалося б, роботи небагато: зібрати членські внески, провести комсомольські збори... Але поіншому підійшов до справи Анатолій Кулик. Спершу він налагодив тісний зв'язок зі своїми активістами, кожному комсомольцеві дав посильне доручення. Ще й досі пам'ятає кранівниця Зоя Варченко та слюсар-складальник Володимир Варченко, як організовано велася комсомольська робота в їхньому цеху.

Нині Анатолій Кулик — молодий комуніст. За свою сумлінну працю він неодноразово нагороджувався почесними грамотами. В 1980 році його прізвище занесено на міську Дошку пошани «Молоді передовики п'ятирічки».

Говорять, що людина мужніє, загартовується у постійному двобої з труднощами. Анатолій Кулик навчився їх переборювати.

Особливо приємно хлопцеві, що недавно комуністи кранового цеху обрали його партгрупоргом першого прольоту. Цю високу довіру він старається виправдати.

О. ЛИСЯК.

На честь свята

Трудівники монтажного управління тресту «Олександріяважбуд» прагнуть успіхами у праці зустріти День Конституції. Восьмимісячне завдання монтажно-будівельних робіт по генпідряду вони виконали на 104,1 процента, власними силами — на 106,5 процента.

В соціалістичному змаганні перед веде дільниця № 1, яку очолює П. Я. Вовк. Продуктивність праці робітників становить 117,9 процента. Виконано понад план монтажних робіт на суму 29,9 тисячі карбованців. Тут відзначилася бригада під керівництвом М. М. Лисенка, яка працювала на спорудженні школи. Своє особисте виробниче завдання бригада виконала на 118 процентів.

Р. СОЛОНАР,
начальник планового відділу.



Семен Дем'янович Защолкін — слюсар-інструментальник п'ятого розряду. В ремонтно-механічній майстерні автобази об'єднання «Олександріявугілля» працює тридцять два роки. На виготовленні матриць, деталей для автомобілів змінні завдання виконує на 130—135 процентів. Крім основної спеціальності, володіє трьома суміжними.

Семен Дем'янович — ветеран підприємства. Свій багаторічний досвід передає молоді.

Йому присвоєно звання «Кращий раціоналізатор Кіровоградської області» та «Кращий за професією».

На знімку: ударник комуністичної праці С. Д. ЗАЩОЛКІН.

Фото М. Пальчика.

Місячник безпеки руху

Обережно: діти!

Це сталося на початку вересня. Учень третього класу міської середньої школи № 17 Вася Кошелєв вирішив покататися на велосипеді. Їдучи по вулиці, він не оцінив ситуації, що склалася, і вдарився в автомашину. На щастя, хлопчик залишився живим. Та ще довго пустуватиме місце за шкільною партою, бо Вася перебуває в лікарні.

Чотирирічний Сергійко Мазаров теж був травмований проїжджим транспортом, коли намагався перебігти вулицю в недозволеному місці.

Прикро, але ще трапляються нещасні випадки через дитячі пустощі та неуважність підлітків під час перебування на вулиці. В нинішньому році на вулицях міста сталися чотири шляхово - транспортні пригоди, під час яких одна дитина загинула і три дістали травми.

Велику небезпеку становлять водії, які в нетверезому стані сідають за кермо автомобіля. Так, робітник шахти «Світлопільська» А. Батурін на доброму підпитку вирішив покатати дворічного сина Андрійка на мотоциклі «Ява». Їдучи на великій швидкості він не справився з управлінням машиною, впав. Сам одержав травми, а дитина загинула.

У серпні-вересні проходив місячник безпеки руху. Його мета — до мінімуму звести дитячий травматизм на шляхах і вулицях. За цей час працівники державтоінспекції затримали понад двадцять водіїв, які в стані сп'яніння управляли транспортом. Гасав п'яним на мотоциклі робітник електромеханічного заводу В. А. Заніздра, виїздив з похмілля провітритися на «Запорожці» товарознавець із фабрики діаграмних паперів О. П. Ситник. Цей список можна продовжити.

Слід закинути докір і керівникам та громадським активістам підприємств за недостатню виховну роботу в колективах.

Незаперечно, відповідальність за поведінку дітей на вулиці лежить на дорослих. Адже нещасних випадків можна було б уникнути, коли б ми були уважніші і вимогливіші.

Значна роль у вихованні юних пішоходів належить школі. Треба сказати, що повсякденна копітка праця педагогів не проходить марно. Змістовно і цікаво проводять заняття з дітьми по вивченню Правил шляхового руху вчителі початкових класів О. В. Бадюк з восьмирічної школи № 3 та Л. П. Бенько з середньої школи № 1. На жаль, не в усіх школах надають належного значення вивченню Правил шляхового руху. Наприклад у середній школі № 15 навіть немає стенда чи куточка по безпеці руху.

Важливу профілактичну роботу проводить активіст ДАІ О. М. Романовський. Він очолює клуб юних інспекторів руху при станції юних техніків. У серпні Олександр Миколайович організував змагання піонерських загонів з Правил шляхового руху.

Ми, дорослі, повинні докладати всіх зусиль, щоб звести до мінімуму дитячий травматизм на вулицях і шляхах.

А. ПЄТУШКОВ —
командир взводу шляхово - патрульної служби державтоінспекції, Д. КВАШУК — член товариства автомотолюбителів.

Слідами наших виступів

«ГОСПОДАРЮВАТИ ЕКОНОМНО»

У передовій статті під таким заголовком («Ленінський прапор» від 29 липня) піддавався критиці ряд підприємств, де допускають безгосподарність по використанню матеріальних і енергетичних ресурсів, не забезпечують планових темпів росту продуктивності праці.

В числі інших називалася і брикетна фабрика «Байдаківська».

Директор фабрики В. Г. Баранов повідомив, що на підприємстві здійснено заходи, спрямовані на посилення режиму економії ресурсів. Так, проведено перевірку з метою виявлення причин втрат теплоенергії, дотримання технологічної дисципліни, зроблено аналіз використання матеріалів і запчастин.

В результаті з початку року заощаджено близько півмільйона кіловат-годин електроенергії, 20 тисяч Г/калорій тепла. За 8 місяців темпи росту продуктивності праці на 2,7 процента перевищують темпи зростання зарплати, що благотворно впливає на зміцнення економічної бази підприємства.

ЛЕНІНСЬКИЙ ПРАПОР
3 стор. 29 вересня 1981 р.



Івано-Франківська область. Нафтовики долинського нафтогазодобувного управління «Долинанафтогаз» вжили ряд геолого-технічних заходів, спрямованих на збільшення припливу нафти в свердловини і скорочення строків розробки родовищ. За попередніми даними у 1981 році нафтовики одержать додатково 91500 тонн нафти.

На знімку: ветеран праці, один з кращих операторів З. Й. ГАМЕС.

Фото В. Миговича.

(Фотохроніка РАТАУ)

Колонка коментатора

На благо всього людства

Даючи відсіч великодержавним, експансіоністським замірам імперіалістичних держав, насамперед США, Радянський Союз послідовно і наполегливо бореться за зміцнення миру та безпеки народів, за роззброєння, мирне розв'язання актуальних міжнародних проблем. З цією метою він виступив на нинішній, XXXVI сесії Генеральної Асамблеї ООН з новими ініціативами по обмеженню гонки озброєнь, ліквідації вогнищ напруженості, зміцненню довір'я між державами. Зосередження уваги ООН і всієї світової громадськості на питаннях війни і миру особливо є актуальним в умовах, коли імперіалістичні кола різко розкрутили спіраль гонки озброєнь, загрожуючи мирному співробітництву держав, їх соціально-економічному прогресові. Нинішній тривожний розвиток подій у світі наполегливо диктує необхідність вжити невідкладних заходів з метою відвернення ядерної війни, яка мала б катастрофічні наслідки для людства. Член Політбюро ЦК КПРС, міністр закордонних справ СРСР А. А. Громико, виступаючи на сесії, запропонував включити до її порядку денного як важливе і термінове питання «Відвернути ядерну катастрофу: декларація Генеральної Асамблеї ООН» і вніс проєкт декларації в цьому питанні.

Радянський Союз пропонує, щоб ООН авторитетно і рішуче оголосила найтяжчим злочином проти людства застосування першим ядерну зброю. Одночасно пропонується засудити як такі, що суперечать законам людської моралі і високим ідеалам ООН будь-які доктрини, що допускають таке її застосування, а також закликати керівників ядерних держав діяти так, щоб звести нанівець небезпеку виникнення ядерного конфлікту. Значення цього документа важко переоцінити. Прийняття його може стати великою віхою на шляху до повного усунення ядерного конфлікту — ключового питання нашого часу. І не дивно, що нова радянська мирна ініціатива зустріла великий відгук в колах ООН і світової громадськості.

Делегація СРСР внесла на розгляд нинішньої сесії Генеральної Асамблеї також питання «Про укладення договору про заборону розміщення в космічному просторі зброї будь-якого роду». Нові радянські мирні ініціативи органічно випливають з Програми миру на 80-і роки, прийнятої XXVI з'їздом КПРС.

Радянський Союз неухильно проводить у стінах ООН курс миру. За останнє десятиріччя він висунув у рамках цієї організації понад 100 мирних пропозицій по таких проблемах, як припинення гонки ядерних озброєнь і відмова від застосування сили в міжнародних відносинах, у тому числі припинення виробництва всіх видів ядерної зброї, повна і загальна заборона випробувань ядерної зброї, укладення всесвітнього договору про незастосування сили в міжнародних відносинах, ліквідація арсеналів засобів масового знищення, і насамперед варварської нейтронної зброї. Гігантські зусилля СРСР у боротьбі за збереження і зміцнення миру знаходять всесвітнє визнання.

І. АБЛАМОВ,
оглядач ТАРС.

На голубому екрані

ВІВТОРОК, 29 ВЕРЕСНЯ

ПРОГРАМА ЦТ

9.05 Творчість юних.
9.40 Художній фільм «Живе такий хлопець».
11.15 Документальний телефільм «Вогненні роки Керчі».
11.45 Концерт Державного духового оркестру РРФСР.
14.30 Новини.
14.50 Документальний телефільм.
15.40 Музична програма для юнацтва.
17.35 Документальний телефільм «Ступені зради» про політику президента А. Садата.
18.45 Сьогодні у світі.
19.00 Життя науки.
20.05 Прем'єра художнього телефільму «Політ починається з землі». 1 і 2 серії (21.00 Програма «Час»).
22.30 Сьогодні у світі.

ПРОГРАМА УТ

10.00 Актуальна камера.
10.35 «Пісня скликає друзів». Республіканський телефестиваль піонерської пісні.
11.20 Комсомольський автограф.
11.50 Концертний зал «Дружба». Виступає Ансамбль пісні і танцю Вірменії.
16.00 Новини.
16.10 Срібний дзвіночок.
16.30 «Молоді голоси». Концерт.
17.30 Гарячий цех республіки.
18.00 Телефільм «На все життя — Волга».
18.30 Народні таланти. Самодіяльний народний хоровий колектив Свалявської райспоживспілки.
19.00 Актуальна камера.
19.30 «Щаслива сторінка». Конкурс молодих любителів книги.
20.45 На добраніч, діти!
21.35 Прем'єра телефільму «Бабин Яр — уроки історії». Студія «Укртелефільм».

СЕРЕДА, 30 ВЕРЕСНЯ

ПРОГРАМА ЦТ

9.05 Художній телефільм «Політ починається з землі». 1 і 2 серії.
10.50 Виступ Державного фольклорного хореографічного ансамблю БРСР «Хорошки».
11.20 Клуб кіноподорожей.
14.30 Новини.
14.50 Документальний телефільм «Челюскінська епопея».
15.50 Шахова школа.
16.20 Російська мова.
16.50 Кінопрограма до національного свята Нігерії — Дня незалежності
17.15 Відгукніться, сурмачі!
17.45 Концерт Державного Оренбурзького російського народного хору.
18.15 Подвиг.
18.45 Сьогодні у світі.
19.00 Кубок УЕФА з футболу: ЦСКА — «Штурм» (Австрія). (19.45 1 жовтня — перехід на зимовий час).
21.00 Програма «Час».
21.35 Документальний екран.
22.35 Сьогодні у світі.
22.50 Спортивна програма.

ПРОГРАМА УТ

10.00 Актуальна камера.
10.35 Виступає Державний заслужений ансамбль танцю Дагестану «Лезгінка».
11.20 Завтра — початок нового навчального року в системі марксистсько-ленінської освіти.
16.00 Новини.
16.10 Срібний дзвіночок.
16.30 Фільм-концерт.
16.50 Сонячне коло.
17.20 Для старшокласників «Товариш». Частина 1.
18.00 Атеїстичні діалоги.
18.30 Фільм-концерт.
19.00 Актуальна камера.
19.30 Новини кіноекрана.
20.45 На добраніч, діти!
21.35 125-річчю з дня народження І. Я. Франка присвячується.

ЧЕТВЕР, 1 ЖОВТНЯ

ПРОГРАМА ЦТ

9.05 Відгукніться, сурмачі!
9.35 Художній фільм «Тиха Одеса».
11.00 Концерт дитячого хору Японського радіо і телебачення.
14.30 Новини.
14.50 Фільми-призери X Міжнародного фестивалю документальних телефільмів «Людина і море»: «Мурманськ 198», «Азбука світла».
16.00 Фільм-концерт «Минулих днів зачарування».
16.30 Кінопрограма до національного свята Республіки Кіпр — Дня незалежності.
16.45 Умілі руки.
17.15 Документальний телефільм «Земля і небо Володимира Шаталова».
17.50 Ленінський університет мільйонів.
18.45 Сьогодні у світі.
19.05 Економіка повинна бути економною.
19.15 Концерт камерного оркестру «Віртуози Москви».
20.10 Прем'єра документального телефільму «Нюрнберг: спогад про майбутнє?».
21.00 Програма «Час».
21.35 Заключний концерт переможців II Всесоюзного конкурсу на краще виконання пісень країн соціалістичної співдружності.

ПРОГРАМА УТ

10.00 Актуальна камера.
10.35 Фільм-концерт «Останньою весною».
11.00 Художній фільм «Коли настає вересень».
16.00 Новини.
16.10 Срібний дзвіночок.
16.40 Республіканська фізико-математична школа.
17.15 Для старшокласників. «Товариш». Частина 2.
18.00 Телефільм «У нашому місті над Окою».
18.30 Співає лауреат міжнародного конкурсу М. Шопша.
19.00 Актуальна камера.
19.30 Харківському тракторному — 50.
20.30 Телеогляд «На ланах республіки».
20.45 На добраніч, діти!
21.35 Художній фільм «Актриса».

Заступник редактора
С. ЩЕРБИНЕНКО

Оголошення, довідки

ОЛЕКСАНДРІЙСЬКОМУ МІСЬКПОБУТКОМБІНАТУ
потрібні на постійну роботу в новий банно-пральний комбінат:

ЗАВІДУЮЧА, СТАРШИЙ КАСИР, КАСИРИ, МАСАЖИСТИ, ЛАБОРАНТИ, ГАРДЕРОБНИЦІ, ПРИБИРАЛЬНИЦІ ВИРОБНИЧОГО ВІДДІЛУ, КАСТЕЛЯНША, ЧЕРГОВІ РОЗДЯГАЛКИ, БАННИЦІ, СЛЮСАРІ-САНТЕХНІКИ, АПАРАТНИКИ, ЕЛЕКТРОМОНТЕРИ ПО ОБСЛУГОВУВАННЮ ЕЛЕКТРОПРИЛАДІВ, БУФЕТНИЦІ, ДВІРНИК, ПІДСОБНІ РОБІТНИКИ, ТЕСЛЯР, ОХОРОННИК.

За довідками звертатися у відділення по працевлаштуванню на адресу: 317900, м. Олександрія, вул. Шевченка, 91 та у відділ кадрів міськпобуткомбінату на адресу: 317900, м. Олександрія, просп. Леніна, 88.

ДИРЕКЦІЯ.

РОЗРІЗУ «ВЕРБОЛОЗІВСЬКИЙ»
потрібні на постійну роботу:

МАШИНІСТ ЕЛЕКТРОВОЗА. Середній заробіток 200—220 крб.

ПОМІЧНИК МАШИНІСТА ЕЛЕКТРОВОЗА. Середній заробіток 150—170 крб.

МАШИНІСТ ЕКСКАВАТОРА. Середній заробіток 200—250 крб.

ПОМІЧНИК МАШИНІСТА ЕКСКАВАТОРА. Середній заробіток 150—180 крб.

ЕЛЕКТРОСЛЮСАР III — IV розряду. Середній заробіток 130—170 крб.

МОНТЕРИ КОЛІЇ. Середній заробіток 150—170 крб.

Робітники забезпечуються безплатним паливом і проїздом на роботу і в зворотному напрямку.

За довідками звертатися у відділення по працевлаштуванню на адресу: 317900, м. Олександрія, вул. Шевченка, 91 та у відділ кадрів розрізу. Їхати автобусом № 1 до зупинки «Кіщева».

АДМІНІСТРАЦІЯ.

ОЛЕКСАНДРІЙСЬКОМУ МІСЬКПОБУТКОМБІНАТУ
потрібні на постійну роботу:

ІНЖЕНЕР ПО ТЕХНІЦІ БЕЗПЕКИ.
ТЕХНІК-БУДІВЕЛЬНИК.
МАЛЯРИ-ШТУКАТУРИ.
ТЕСЛЯРІ, МУЛЯРИ.
ЕЛЕКТРИКИ.
СЛЮСАРІ-САНТЕХНІКИ.
СЛЮСАРІ.
ЕЛЕКТРОЗВАРЮВАЛЬНИКИ, ГАЗОЗВАРЮВАЛЬНИКИ.
КАСИРИ-ПРИЙМАЛЬНИКИ для роботи на підприємствах міста.
НАЛАДЧИКИ ОБЛАДНАННЯ.
УЧНІ ФОТОГРАФІВ, УЧНІ ВЗУТТЄВИКІВ, УЧНІ ПЕРУКАРІВ.
ФОТОГРАФИ.
ВЗУТТЄВИКИ.

За довідками звертатися у відділення по працевлаштуванню на адресу: 317900, м. Олександрія, вул. Шевченка, 91 та у відділ кадрів міськпобуткомбінату на адресу: 317900, м. Олександрія, просп. Леніна, 88.

АДМІНІСТРАЦІЯ.

ОЛЕКСАНДРІЙСЬКОМУ ТЕХНІЧНОМУ УЧИЛИЩУ № 3
терміново потрібний

РАХІВНИК-КАСИР.

За довідками звертатися у відділення по працевлаштуванню на адресу: 317900, м. Олександрія, вул. Шевченка, 91, або у відділ кадрів училища на адресу: 317900, м. Олександрія, пл. Кірова, 18. Телефон 2-12-52.

АДМІНІСТРАЦІЯ.

Всі заготпункти заготконтори Олександрійської райспоживспілки, Користівська овочева база
ПРИЙМАЮТЬ
МЕД по ціні 3 крб. 50 коп. за кілограм.

АДМІНІСТРАЦІЯ.

Загублений учнівський квиток за № 95, виданий Олександрійським педучилищем на ім'я Гавриленко Лариси Анатоліївни, вважати недійсним.

Колектив учителів середньої школи № 10 висловлює глибоке співчуття вчительці Стріленко Галині Архипівні з приводу смерті її матері
КОНОГРАЙ ФЕОДОСІЇ ВАСИЛІВНИ.

«ЛЕНИНСКОЕ ЗНАМЯ» — орган Александрийских городского и районного комитетов Компартии Украины, городского и районного Советов народных депутатов Кировоградской области (выходит на украинском языке).

АДРЕСА РЕДАКЦІЇ: Індекс 317900, м. Олександрія, вул. Шевченка, 74.

ТЕЛЕФОНИ: редактора — 2-23-45, відділів: партійного життя — 2-24-33, промисловості — 2-36-63, сільського господарства — 2-27-93, відповідального секретаря — 2-35-63, відділу листів — 2-01-43, приймальні — 2-22-32, бухгалтера — 2-27-93

Олександрійська міська друкарня Кіровоградського облуправління у справах видавництв, поліграфії і книжкової торгівлі. Індекс 62065. Спосіб друку високий. Телефони: 2-31-35, 2-34-70. Тираж 27850. Обсяг 1 друк. арк. м. Олександрія, вул. Шевченка, 81. Зам. № 6410.

ПРОЛЕТАРІ ВСІХ КРАЇН, ЄДНАЙТЕСЯ!

ГАЗЕТА НАГОРОДЖЕНА ПОЧЕСНОЮ ГРАМОТОЮ ПРЕЗИДІЇ ВЕРХОВНОЇ РАДИ УРСР

Ленінський ПРАПОР

ОРГАН ОЛЕКСАНДРІЙСЬКИХ МІСЬКОГО ТА РАЙОННОГО КОМІТЕТІВ КОМПАРТІЇ УКРАЇНИ, МІСЬКОЇ ТА РАЙОННОЇ РАД НАРОДНИХ ДЕПУТАТІВ КІРОВОГРАДСЬКОЇ ОБЛАСТІ

Вересень
30
Середа
1981
№ 157 (9181)
Ціна 2 коп.
Газета виходить у вівторок, середу, п'ятницю, суботу.

ГАЗЕТА ВИДАЄТЬСЯ З 26 БЕРЕЗНЯ 1919 РОКУ

Марксистсько-ленінську теорію — в маси

КОМУНІСТИЧНА партія на протязі всієї своєї діяльності надавала і надає величезного значення вихованню, ідейному загартуванню комуністів і безпартійних, озброєнню їх знаннями марксистсько-ленінської теорії, історії і політики партії.

Важлива роль у цій справі відводиться партійній освіті. За останні роки в організації марксистсько-ленінського навчання сталися глибокі якісні і кількісні зміни: зріс її ідейно-теоретичний рівень, поліпшився зміст, зміцнився зв'язок з життям. XXVI з'їзд КПРС приділив велику увагу організації марксистсько-ленінського навчання комуністів, визначив основні напрямки поліпшення його.

У Звітній доповіді ЦК КПРС Л. І. Брежнєв сказав: «Ми хочемо, щоб партійна політика зливалася з діяльністю мас, щоб партійна освіта вчила людей, говорячи словами В. І. Леніна, «діяти так, як того дійсно комунізм вимагає». Іншими словами, мова йде про те, щоб добитися на ділі єдності ідейно-теоретичної, політико-виховної, організаторської і господарської роботи партії».

Керуючись рішеннями партійного форуму, ЦК КПРС прийняв постанову «Про дальше удосконалення партійного навчання в світлі рішень XXVI з'їзду КПРС».

Напередодні нового навчального року в нашому місті і районі, як і повсюдно, відбувся День пропагандиста. Бійці ідеологічного фронту підбили підсумки роботи в минулому навчальному році і намітили конкретні заходи на нинішній.

Переважна більшість шкіл і семінарів партійного навчання торік успішно виконала учбові програми. Слухаулі виявили глибокі теоретичні знання, уміло застосовують їх у практичній діяльності. Партійні організації заводу гірського воску, фабрики діаграмних паперів, електромеханічного заводу, райенергоуправління, колгоспів «Прогрес», імені Леніна, «Заповіт Леніна» та інших тримали в полі зору навчання комуністів і безпартійних і добилися добрих наслідків.

Пропагандист — центральна фігура в системі політичного навчання. Тому це доручення дається найактивнішим, всебічно підготовленим ідеологічним бійцям. Заслуженою повагою користуються у слухачів пропагандисти С. К. Чорна (брикетна фабрика «Байдаківська»), Г. М. Коган (електромеханічний завод), Я. С. Заспіцький (райенергоуправління), Б. І. Шнапер (завод гірського воску), В. Є. Пінькало (колгосп імені Леніна), В. С. Северновська (колгосп «Прогрес»), І. Ф. Смоляр (колгосп імені Свердлова) та багато інших.

Належна увага приділяється політичному навчанню комсомольців та молоді. Партійні організації направили для ведення пропагандистської роботи в молодіжних гуртках, школах підготовлених комуністів з числа керівників підприємств і колгоспів, спеціалістів народного господарства, ветеранів партії і праці. Це свідчить про повсякденну партійну турботу про ідейний гарт молодого покоління.

У новому навчальному році одержить дальший розвиток система економічної освіти трудящих. Вводяться нові курси, де будуть вивчатися проблеми економіки і ощадливості.

Завтра починаються заняття в школах і семінарах політичної та економічної освіти. Треба з перших днів забезпечити дійовий і принциповий партійний контроль за якістю навчання, не допускати зривів і переносів занять, поверховості і формалізму у викладанні програмового матеріалу та безтурботного ставлення слухачів до навчання.

Саме це стосується партійних організацій колгоспів імені Кірова, імені Шевченка, радгоспу «Більшовик», розрізу «Бандурівський», автотранспортного підприємства № 10011 та інших, де торік допускалися зриви і переноси занять.

Почесний обов'язок кожної парторганізації, кожного пропагандиста добиватися, щоб політична освіта була тісно пов'язана з життям, сприяла ідейному загартуванню трудящих, мобілізації колективів на успішне виконання завдань, поставлених XXVI з'їздом КПРС.

СВЯТО ПРАЦІВНИКІВ ІДЕОЛОГІЧНОГО ФРОНТУ

Вже стало традицією напередодні нового навчального року в системі партійного і комсомольського навчання та економічної освіти проводити День пропагандиста, вшановувати тих, хто за покликом серця виконує важливе партійне доручення — несе в маси ідеї і вчення марксизму-ленінізму.

На своє свято прибули в міськком партії пропагандисти з усіх партійних організацій міста. Тут же секретарі партійних організацій підприємств, закладів і установ.

З доповіддю виступив перший секретар міськкому партії В. І. М'яснянкін. Він глибоко проаналізував роботу шкіл і семінарів системи партійного і економічного навчання за минулий рік і поставив завдання перед пропагандистами на новий навчальний рік у світлі рішень XXVI з'їзду КПРС.

Урочисто і тепло відбулося посвячення в пропагандисти. Загін ідеологічних активістів поповнився молодими енергійними бійцями. Їм В. І. М'яснянкін вручив накази і сувеніри-бібліотечки.

Від імені пропагандистів старшого покоління виступили лектор М. С. Корнієнко та пропагандист електромеханічного заводу Г. М. Коган. Щиру вдячність за високе довір'я і добрі поради висловив від імені молодого поповнення пропагандист апарату виробничого об'єднання «Олександріявугілля» В. П. Гусляков.

Учасники свята прийняли звернення до пропагандистів і всього ідеологічного активу міста.

До підніжжя пам'ятника В. І. Леніну пропагандисти поклали квіти.

С. ЩЕРБИНЕНКО.

ЗВЕРНЕННЯ

учасників міського Дня пропагандиста до всіх пропагандистів партійного, комсомольського політнавчання та економічної освіти трудящих

Дорогі товариші!

Радянські люди натхненно трудяться над виконанням рішень XXVI з'їзду КПРС. У самовідданій творчій праці яскраво виявляється їх непохитна відданість справі комунізму, одностайна підтримка внутрішньої і зовнішньої політики партії, її ленінського Центрального Комітету, Політбюро на чолі з товаришем Л. І. Брежнєвим.

Здійснюючи грандіозну програму будівництва нового суспільства, наша партія завжди приділяла і приділяє величезну увагу комуністичному вихованню трудящих.

Важлива роль у вирішенні цього завдання належить політичному і економічному навчанню. Виконуючи постанову ЦК КПРС «Про дальше удосконалення партійного навчання у світлі рішень XXVI з'їзду КПРС», ми закликаємо всіх пропагандистів ознаменувати новий навчальний рік новими досягненнями в марксистсько-ленінській освіті комуністів і безпартійних.

Необхідно забезпечити глибоке, цілеспрямоване вивчення комуністами складових частин марксистсько-ленінської теорії, документів XXVI з'їзду КПРС, уміло передавати знання слухачам, виховувати у них класовий підхід до оцінки суспільних явищ.

Широко запроваджувати в навчальний процес політичну самоосвіту, розвивати активні форми навчання, суспільно-політичну практику слухачів.

Удосконалювати роботу по розвитку в слухачів конкретного економічного мислення, уміння застосовувати набуті знання на практиці в боротьбі за підвищення ефективності суспільного виробництва і якості роботи.

Подавати слухачам допомогу в розробці та обґрунтуванні соціалістичних зобов'язань, добиватися, щоб кожний слухач був активним учасником трудового суперництва, руху раціоналізаторів і винахідників, брав участь в масово-агітаційній роботі.

Кожний пропагандист повинен бути активним учасником руху «Пропагандист і агітатор — п'ятирічці», постійно удосконалювати розробку особистого творчого плану, добиватися безумовного його виконання. Бути для слухачів прикладом у праці, громадському житті.

Висловлюємо впевненість, що всі пропагандисти міста не пошкодують сил і енергії для того, щоб провести 1981—1982 навчальний рік на високому організаційному та ідейно-теоретичному рівні.

УЧАСНИКИ МІСЬКОГО ДНЯ ПРОПАГАНДИСТА.

Нести знання трудящим

Як перед великою дорогою — перед новим навчальним роком в системі політичної і економічної освіти — зібралися в Будинку культури санаторію «Дружба» пропагандисти району, щоб підбити підсумки минулого року і накреслити завдання на нинішній рік.

День пропагандиста відкрив другий секретар райкому Компартії України А. Н. Поліщук. Він тепло поздоровив учасників свята і побажав успіхів у пропаганді марксистсько-ленінського вчення та економічних знань.

З доповіддю «Про підсумки 1980—1981 навчального року та завдання партійних організацій району по дальшому поліпшенню партійного, комсомольського та економічного навчання відповідно до постанови ЦК КПРС «Про дальше вдосконалення партійного навчання в світлі рішень XXVI з'їзду КПРС» виступив секретар райкому партії М. І. Пащенко.

Після доповіді було відзначено групу пропагандистів грамотами та подарунками.

Відбулося посвячення молодих ідеологічних бійців у пропагандисти.

Учасники свята поклали квіти до пам'ятника В. І. Леніну.

Після урочистої частини відбувся концерт, який підготували аматори районного Будинку культури.

Л. САВІН,
В. КРУПНИК.

Триває місячник піднятя зябу

Зроблено за тиждень

За минулий тиждень (з 21 по 28 вересня) в господарствах району піднято 5738 гектарів зябу, в тому числі 1613 гектарів глибокого під цукрові буряки.

По-ударному трудились в минулому тижні орачі колгоспів імені Калініна, «Заповіт Леніна», імені Фрунзе, імені Петровського та Шарівського бурякорадгоспу. Тут виорали по 407—535 гектарів грунту.

Проте в ряді господарств триває шкідлива розкачка. Так, у колгоспах «Прапор комунізму», імені Димитрова, імені Кірова, «Ленінським шляхом», «Росія» та імені Енгельса за минулий тиждень зорано всього по 45—85 гектарів грунту. Тут працює на піднятті зябу по 1—2 трактори.

Досі не приступили до підняття глибокого зябу колгоспи імені Димитрова, імені Кірова, імені Енгельса та радгосп «Більшовик».

Не поспішають з оранкою грунту під буряки в колгоспах імені Карла Маркса, «Ленінським шляхом», «Росія», «Перемога», імені Шевченка, імені Володимира Ульянова. Тут виорано під цукрові буряки тільки по 21—88 гектарів грунту.

Оголошеним обкомом Компартії України та обласним виконкомом місячником передбачено до 21 жовтня виорати не менше 90 процентів площ під ярий клин, а до 1 листопада повністю завершити оранку грунту. Тож необхідно в кожному господарстві вжити енергійних заходів, щоб виконати завдання по підняттю зябу.



У тваринників першої молочнотоварної ферми колгоспу ім. Леніна заслуженим авторитетом користується кухар Ганна Афанасіївна Кулага. За 15 років роботи вона добре вивчила тонкощі кулінарної справи, і нині готує смачні страви для колгоспників.

Фото Р. Грановського.

Партійне життя: звіти і вибори

Без опори на актив

В партійній організації першого відділка колгоспу імені Фрунзе 29 комуністів. Трудяться вони в різних галузях виробництва. Кращих успіхів добилися працівники рільництва. Вони одержали по 30 центнерів зернових з кожного гектара посіву, що на шість центнерів більше минулорічного.

В цих здобутках є заслуга членів партійної групи гракторної бригади, яка очолила соціалістичне змагання механізаторів за успішне проведення польових робіт. Члени КПРС бригадир В. І. Діхтяренко та майстер-наладчик В. В. Ентель багато потрудилися, щоб підвищити коефіцієнт використання техніки, здійснювали контроль за роботою механізаторів.

Про це говорив у доповіді на звітно-виборних зборах секретар відділкової парторганізації П. І. Кліщевський. В числі тих, хто веде перед у змаганні, він назвав комуністів І. О. Швидкого, І. І. Червяка, М. І. Смоляра, В. І. Бевза, А. В. Заїкіна.

Колектив колгоспного автопарку, який очолює член КПРС О. М. Приходько, уже завершує річний план вантажоперевезень, забезпечує роботу комбайнових агрегатів на збиранні врожаю.

Доповідач самокритично визнав, що партійне бюро недостатньо приділяло уваги роботі з колективом тваринників. А завідуючий фермою комуніст І. Н. Єтенко допустив послаблення трудової дисципліни, не займався виховною роботою в колективі, слабо контролював, як доярки та скотарі виконують вимоги спеціалістів, розпорядок дня. На фермі занедбана зоотехнічна робота. Як наслідок, приріст молодняка та продуктивність худоби найнижча серед ферм колгоспу. Тваринники не справляються з завданнями по виробництву молока.

В доповіді і виступах підкреслювалося, що наслідки господарювання могли бути кращими, коли б партбюро в своїй діяльності більше спиралося на партгрупи, громадські організації, агітколектив, вимогливіше ставилося до керівників середньої ланки, здійснювало комплексний підхід до виховання трудівників.

Не на належному рівні ведеться соціалістичне змагання, особливо серед тваринників. Підсумки його підбивають нерегулярно, гласність відсутня, кращий досвід окремих трудівників не поширюється.

Партбюро мало контролювало навчання комуністів. Тому не всі слухачі регулярно відвідували заняття, не завжди лекції і семінари в політшколі проходили на високому рівні.

Не сказав доповідач і про те, як партбюро керувало громадськими організаціями.

Виступаючі П. Р. Перебийніс, І. С. Следь, Г. А. Андрієнко піддавали гострій критиці керуючого відділком В. П. Соколенка та завідуючого молочнотоварною фермою І. Н. Єтенка за занедбаність роботи в тваринництві, за те, що зволікають підготовку ферми до зими.

Ряд пропозицій, спрямованих на поліпшення роботи парторганізації, висловили виступаючі В. І. Бевз, О. М. Приходько, В. П. Соколенко, В. І. Діхтяренко та інші.

Секретар парткому колгоспу В. І. Перепеляк зауважив, що партійне бюро не проводило роботу по відбору та прийому в партію кращих виробничників. За звітний період організація не зросла. Він наголосив, що нині комуністи повинні мобілізувати колектив на успішне завершення осінніх польових робіт та виправлення становища на тваринницькій фермі.

В роботі зборів взяла участь і виступила член райкому Компартії України, голова виконкому Червонокам'янської сільської Ради народних депутатів М. Я. Романенко.

Збори прийняли відповідну постанову та обрали новий склад партбюро.

Г. САВЧЕНКО,
позаштатний кореспондент газети «Ленінський прапор».

ЗАПРОВАДЬТЕ У СЕБЕ

Замість концентратів комбісилос

Значно — на 5 тонн за добу скоротилась витрата зернофуражу в свинарському радгоспі «Правда» Грязінського району Липецької області. Але приростн ваги тварин на відгодівлі не зменшились, а становлять 600 і більше грамів на добу.

Витрату зернових концентратів вдалося знизити за рахунок введення в раціон комбінованого силосу, який почали готувати в господарстві за рекомендацією вчених Липецької обласної дослідної сільськогосподарської станції. Цього року силами шефів — промислових підприємств у сільських районах області збудовано понад 300 облицьованих траншей.

Технологія приготування комбісилосу проста. Головні його компоненти — зелена маса кукурудзи з качанами молочно-воскової стиглості, паста з кормових буряків з гичкою і гарбузів, фуражна картопля. Корми добираються з таким розрахунком, щоб загальна вологість суміші становила 50—70 процентів. Важливим доповненням до гички є горохова солома або сінне борошно. Ємкість треба заповнити масою протягом трьох—чотирьох днів.

У радгоспі створено спеціальний збирально-транспортний загін. Траншею місткістю до 1000 тонн розбивають на секції місткістю 80—100 тонн збірними перегородками. Ретельно утрамбувавши масу, силос накривають подвійним шаром поліетиленової плівки. Зверху сховище закривають 40-сантиметровим шаром соломи.

Кожна тонна силосу, на думку спеціалістів, замінює 250 кілограмів зернових концентратів.

Ю. НИКОНОВ,
кор. ТАРС.

Нова техніка для села



Ровенська область. Квасилівський дослідний завод «Квасилівферммаш» випускає автоматичні лінії роздачі кормів, транспортери-роздавачі та іншу техніку для тваринницьких комплексів. Цього року тут освоєно серійний випуск кормовозів АСП-25 на базі автомобілів КамАЗ. До кінця року колектив підприємства випустить 140 таких кормовозів. До Дня Конституції СРСР трудівники заводу зобов'язалися скласти 10 надпланових машин. Новий кормовоз може завантажити 18 тонн пшениці або 20 тонн кукурудзи, або 16 тонн комбікормів. Розвантаження його проводиться автоматично протягом кількох хвилин.

На знімках: вгорі — один з кращих майстрів цеху складання нових кормовозів, молодий комуніст В. І. Волянський; внизу — новий кормовоз АСП-25.

(Фотохроніка РАТАУ)

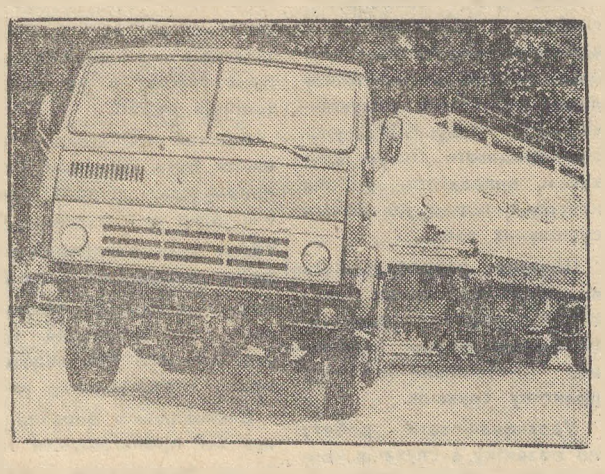

Інтерв'ю

ЯК ЗИМУВАТИМЕ ХУДОБА?

Як в господарствах району підготувались до стійлового утримання громадської худоби? З таким запитанням наш кореспондент В. Соколов звернувся до старшого зоотехніка управління сільського господарства В. М. Лисиці.

Ось що розповів Віктор Максимович.

В господарствах нашого району зимуватиме приблизно така кількість худоби, як і минулого року. Труднощів з розміщенням тварин не буде. І все ж ремонт і підготовка приміщень та механізмів викликає занепокоєння.

З 1 жовтня громадську худобу буде переведено з літніх таборів в зимові приміщення. Непогано підготувались до цього колгоспи «Прогрес», «Прапор комунізму», кінзавод та інші господарства. Великий обсяг робіт виконано в колгоспі імені Енгельса. Але прикро, що тут не приділяють уваги підготовці кормів до згодовування. Два роки тому заплановано будівництво на свинофермі кормоцеху, та й досі спорудження його не розпочато.

Незадовільно проводять ремонт тваринницьких приміщень у колгоспах «Росія», імені Петровського, «Україна», «Перемога». Так, в колгоспі «Росія» не завершено будівництво телятника. На другій молочнотоварній фермі колгоспу «Україна» корівник без даху. Не закінчено реконструкції двох приміщень на комплексі в колгоспі «Ленінським шляхом». Не освоєно проектних потужностей молочних комплексів у колгоспах імені Фрунзе та імені Леніна.

Не все гаразд з механізацією трудомістких процесів. Наприклад, на молочнотоварній фермі № 1 колгоспу «Україна» в двох телятниках не працюють гноєтранспортери, вийшли з ладу автонапувалки. На свинокомплексі цього господарства в п'яти корпусах не працюе водопровід, не налагоджено роботи кормоцеху.

На другій фермі колгоспу імені Кірова відсутня вода, бо вийшла з ладу свердловина. Та ніяких заходів керівники не вживають. На фермі № 3 в двох приміщеннях немає гноєтранспортерів.

Отже, відділу механізації управління сільського господарства слід більш принципово вирішувати ці питання.

Далеко не останню роль в успішному проведенні зимівлі худоби відіграє кормова база. Аналіз показує, що в господарствах району заготовлено сіна на 5710 тонн, соломи на 7431 тонну, силосу на 5151 тонну більше проти минулого року. Та не у всіх господарствах дбають про міцну кормову базу. В колгоспі імені Димитрова, наприклад, заготовлено лише 90 тонн сіна при плані 310. На 51—69 процентів виконано плани заготівлі сіна в радгоспі-технікумі, колгоспах «Росія», імені Карла Маркса та деяких інших.

Повільними темпами йде закладання силосу з пізніх культур в колгоспах імені Калініна, імені Шевченка, «Перемога».

Отже, потрібно ближчим часом завершити підготовку ферм до зимівлі худоби. Слід використати всі можливості для заготівлі кормів і ефективного їх використання.

Тваринництво — ударний фронт

В якому стані кормоцехи

РЕЙД

Нинішня зимівля громадської худоби буде складною. Концкормів обмаль. Тому, щоб не допустити зменшення виробництва молока і м'яса, необхідно максимум уваги приділити організації підготовки кормів до згодовування. В колгоспах «Прапор комунізму» та імені Фрунзе, наприклад, старанно готують до роботи кормоцехи та кормокухні. А в колгоспах «Росія» імені Леніна, імені Карла Маркса про це не дбають.

В попередні роки в колгоспах імені Димитрова імені Калініна, «Ленінським шляхом» та в кінзаводі було виконано чималий обсяг робіт по спорудженню механізованих кормоцехів на молочнотоварних фермах. Та через недоробки механізми майже не використовують. Можна б провести реконструкцію і вдосконалення раніше встановлених кормопереробних машин, але керівники та спеціалісти про це не турбуються.

В колгоспі імені Димитрова на першій молочнотоварній фермі спорудили капітальний кормозміщувач під критим навісом. Однак його не використовують. Обладнання іржавіє, виходить з ладу. А тим часом коровам згодовують корми непідготовленими.

Кормоцех на свинофермі також не діє, кормів для свиней не запарюють. Для поросят варять кашу в котлі серед подвір'я. І з такими неполадками керівники та спеціалісти колгоспу миряться.

Цього року в колгоспах імені Калініна, імені Свердлова, імені Леніна та інших з допомогою колективів промислових підприємств міста за прикладом передових господарств республіки і сусідніх районів вирішили спорудити механізовані кормопереробні площадки. А тим часом в окремих колгоспах не готують до роботи наявних кормопереробних площадок, бочок Марчука. Вони в занедбаному стані.

На птахофермах колгоспів імені Леніна, імені Володимира Ульянова та імені Кірова є типові кормоцехи. На жаль, тут окремі машини розукомплектовані, виведені з ладу.

Панує спокій у колгоспі імені Петровського, який спеціалізується на дорощуванні та відгодівлі свиней. Тут досі не відремонтовано подрібнювачі ІКС-5 та «Волгар-5». Не завершено монтажу двох пароутворювачів, не підготовлено до роботи ряд транспортерів.

В колгоспі не налагоджено технічного обслуговування наявного обладнання. Окремі машини безладно стоять на подвір'ї свинокомплексу. Вони заросли бур'янами, мають неприглядний вигляд.

Аналогічне становище з кормоцехом і в колгоспі «Росія», який теж спеціалізується на вирощуванні та відгодівлі свиней. Керівники і спеціалісти господарства не подбали про те, щоб створити обмінний фонд вузлів і агрегатів до кормопереробних машин. Коли деталі виходять з ладу, кормоцех по кільканадцять днів не працює. Свиней тоді тримають на голодному пайку. То ж чи варто сподіватись на високі прирости ваги.

Теплі осінні дні слід сповна використати, щоб обладнати на кожній фермі кормопереробні площадки, підготовити до роботи взимку всі наявні кормокухні та кормоцехи. Вся громадська худоба повинна одержувати тільки підготовлені до згодовування корми.

А. КРІВЕЦЬ — головний інспектор держсільтехнагляду, О. ЩЕРБАК — інспектор позаштатного відділу сільського господарства районного комітету народного контролю, І. ПИСЬМЕННИЙ — інженер райсільгосптехніки, В. ОЛІЙНИК — старший інженер управління сільського господарства.

Радянський спосіб життя

...І співає серце

ЩОРАЗУ, проходячи вулицями рідного міста, Г. В. Русаков милується новими будинками. І його бригада малярів у багатьох красенях лишила свій добрий слід. Багато сотень квартир оздобили умілі руки Григорія Володимировича та його дівчат.

Нещодавно колектив обговорював, який подарунок піднести на весілля Вірі Соломко. Дівчата навперебій вносили пропозиції: пилосос, торшер, транзистор. Справа не в тому, звичайно, яку річ купити подрузі по праці. Радує інше: бригада проявляє турботу про Віру, як про рідну людину.

Два роки тому Віра Соломко разом із своїми вчорашніми однокласницями Людою Буртовою, Любою Корнієнко та іншими прийшла на будівництво після закінчення профтехучилища. Григорій Володимирович закріпив за дівчатами наставниць досвідчених малярів Марію Петрівну Макаренко, Ганну Андріївну Шуклину, Ганну Михайлівну Данилко. А взагалі молодим допомагали всі ветерани бригади.

Дивувалися дівчата, коли дізналися, що Г. Данилко нагороджена орденом Трудового Червоного Прапора, допитувалися, за який подвиг.

—Просто старанно працювала, — відповіла Ганна Михайлівна.

Тоді непомітно вступив у розмову і Григорій Володимирович. Говорив про справи буденні, але так, що у дівчат зароджувалась зацікавленість, захоплення професією будівельника.

Запам'яталися слова бригадира: «А щоб зрозуміти красу нашої професії, варто подивитися на радість людей, для яких ми готуємо житло».

Зараз бригада працює на оздобленні класних і побутових приміщень середньої школи. Ніхто не шкодує сил і енергії. Ланки змагаються між собою, прагнуть не тільки завдання успішно виконати, а й зробити все до ладу, щоб радувались учні.

Бригада малярів, безумовно, прийде на урочисте відкриття школи. Цікаво подивитися на плоди своєї праці. Недарма ж докладають стільки старань. Люба Корнієнко — комсорг бригади, стала прикладом для подруг. Робота спориться в її молодих руках. Мов музика, прозвучали для неї слова похвали ланкової Г. М. Данилко.

Звичайно, не за похвалу роблять дівчата, а все ж добре слово з вуст старших приємно почути. А Надія Гончар поки що не стала в праці нарівні з подругами. Нерідко гарячкуватий характер підводить. Як комсорг, Люба не раз говорила з нею. Мав розмову і бригадир. Григорій Володимирович по-батьківськи радив подружитися з дисципліною, прислухатися до порад старших.

Про нагороди Г. В. Русакова дівчата дізналися несподівано, на передсвяткових зборах, коли вшановували ветеранів і передовиків виробництва будівельного управління № 3 тресту «Олександріяважбуд». Секретар парторганізації П. Ф. Марков говорив, що Григорій Володимирович працює в будівництві більше 30 років, має орден Леніна, орден Трудового Червоного Прапора, медалі. Дізналися також, що Григорія Володимировича кілька років підряд обирають членом міськкому Компартії України. Он який у них бригадир!

Так, авторитет Г. В. Русакова в колективі будівельників великий. Він член партбюро, голова товариського суду, керівник агітколективу. Словом, турбот вистачає. Та комуніст все встигає виконувати як слід. І в бригаді пильнує за порядком.

Від природи Г. Русаков не мовчун. Уміє дотепне слівце вставити, і пожартувати, а при нагоді, посперечатися на цікаву тему.

Велику наполегливість проявляє бригадир, щоб забезпечити робітниць матеріалами, інструментом. Старанно виконує свій обов'язок, уміло використовує права бригадира.

За це поважають його будівельники. Недарма сьогодні дівчата-комсомолки пишаються, що потрапили в таку бригаду. Адже вони успішно виконують завдання, а фронт роботи їм бригадир забезпечує.

Часто на об'єкті заміняє бригадира Ганна Андріївна Шуклина. За роки спільної з Г. Русаковим роботи вона багато взяла від нього, навчилася організовувати не тільки виробничий процес, а й згуртовувати людей на подолання труднощів, на безумовне виконання завдань.

Бригада однією з перших в БУ-3 завоювала звання колективу комуністичної праці. Тепер це почесне звання з року в рік відстоюють роботою, дисципліною, активністю. Малярі постійно йдуть в авангарді змагання.

Крокує містом людина, йде з почуттям виконаного обов'язку. Гляне на нові квартали Григорій Володимирович, і душа проймається радістю і гордістю. Щойно закінчено зміну. Трохи дається взнаки втома. Але хіба ж може вона заглушити ту пісню натхнення у серці, яка живе ось уже стільки років, скільки трудиться він на будовах.

В. КОЛЕСНИКОВ,
член Спілки журналістів СРСР.

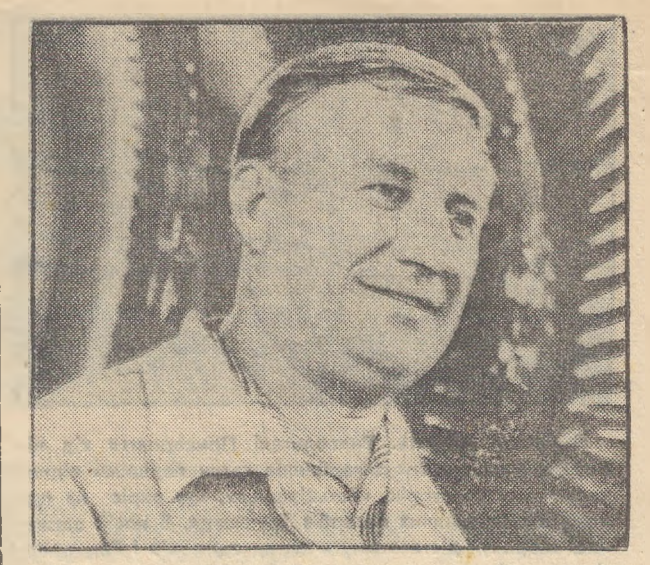

У виробничому об'єднанні атомного турбобудування «Харківський турбінний завод ім. С. М. Кірова» розпочато дострокове відвантаження вузлів і деталей унікальної турбіни потужністю один мільйон кіловат для Калінінської атомної електростанції. Такий успіх став можливим завдяки самовідданій роботі турбобудівників, які зобов'язалися завершити завдання першого року п'ятирічки достроково — до свята Великого Жовтня.

В авангарді соціалістичного змагання йде колектив слюсарів-складальників турбін, який очолює делегат XXVI з'їзду КПРС, Герой Соціалістичної Праці Микола Корнійович Саулов.

На знімку: бригадир бригади слюсарів-складальників турбін М. К. САУЛОВ.

(Фотохроніка РАТАУ).

Здають відмінну продукцію

Злагоджено, високопродуктивно працює бригада слюсарів-складальників устаткування для друкарень, яку очолює О. П. Коритько. Цей колектив на декаду раніше завершив план 9 місяців і вийшов переможцем змагання на механічному заводі.

Щодня виконують змінні норми на 115—120 процентів і здають відмінну продукцію бригадир О. П. Коритько, електрозварювальник О. Ю. Павлюковський, складальник С. І. Гаврюшевський.

В. МАЛІК.

Заводські ферми

Сільські турботи міста

Спеціалісти багатьох промислових підприємств Донбасу дедалі частіше приїздять на ждановський завод «Азовсталь» повчитись досвіду... відгодівлі худоби. Нічого парадоксального в цьому немає. Металурги приморського міста, які здобули славу найбільших постачальників морозостійкої сталі, виявили справді хазяйську заінтересованість і в розвитку свого підсобного господарства.

Пошук резервів є традицією трудівників «Південної Магнітки». І коли на одній з профспілкових конференцій підприємства було поставлено питання про поліпшення харчування в робітничих їдальнях, надійшло відразу кілька пропозицій створити власний свиновідгодівельний комплекс. Декому поперше це здалось дивним: величезний сучасний металургійний завод і раптом — ферми

— Але тепер скепників не залишилось, — розповідає завідуючий комплексом Григорій Іванович Нікольченко. — Свіжа свинина, яка завжди є в обідньому меню, переконує краще від усяких слів.

У двох механізованих корпусах одночасно утримується тисяча тварин, а доглядає їх лише дванадцять чоловік. Таке навантаження не тяжке для заводських свинарок. Розвиток підсобного господарства став справою всього колективу металургів. Своїми силами з відходів прокату вони виготовили майже все обладнання, а решту — придбали. І затрати окупилися з лихвою. Тепер на «м'ясному конвейєрі» підприємства по суті всі технологічні процеси виконуються без втручання людини. Корми для переробки наприклад, надходять по транспортерах, потім механізми подають їх у кормороздавач, а звідти — в годівниці. Операторам лишається тільки контролювати чітку роботу техніки.

До речі, на комплексі і з кормами немає ніяких проблем. Великий резерв їх знайшли в хазяйському використанні харчових відходів. Їх збирання організовано не тільки в самих заводських їдальнях, а й серед населення Орджонікідзевського району Жданова, де живе більшість робітників «Азовсталі», на підприємствах громадського харчування навколишніх шкіл, лікарень.

Показникам заводських ферм можуть позаздрити деякі радгоспи. Тепер, наприклад, тут одержують середньодобовий приріст ваги по 485 грамів при плані 400. Це завдяки працьовитим і дбайливим рукам кращих свинарок П. О. Шиліної, А. С. Ярощук, Л. Я. Вєтрової та їх напарниць сьогодні кожна п'ята тонна свіжого м'яса, що надходить на стіл металургів виробляється на їх комплексі.

Багато робітничих колективів Донеччини розвивають підсобні господарства, справедливо бачачи в них важливе джерело поповнення продовольчих ресурсів. Тепер при заводах, шахтах і фабриках промислового краю діють 127 сучасних механізованих ферм. Щороку за рахунок використання харчових відходів на відгодівлі свиней, птиці й кроликів трудящі міст додатково одержують тисячі тонн дешевого м'яса.

О. ТАГУНОВ,
кор. РАТАУ.

КРАЩИЙ ЗА ПРОФЕСІЮ

Десять років минуло відтоді, як Юрій Кирпита започаткував свою робітничу біографію, став фрезерувальником.

Шістнадцяти л і т н і й підліток, не особливо замислюючись над проблемою професійного вибору, прийшов на рудоремонтний завод. Йому і раніше подобалось працювати з металом. А тут доводиться мати справу із найсучаснішою технікою. Крупинка за крупинкою набував досвіду, який охоче передавали старші товариші, привчався до самостійності.

У механічному цеху, де працював Юрій Кирпита, його стали поважати за дисциплінованість, сумлінне виконання обов'язків.

Згодом Батьківщина покликала юнака виконати священний обов'язок. Випровадили хлопця до армії. У гурті таких же хлопців-робітників солдат постійно замислювався: як бути далі? Бачив себе то полярником, то моряком. Наближався кінець служби, владно манив до себе батьківський дім, згадалися материнські слова: «Повертайся скоріше, синку».

Розсудливість і серйозність взяли гору над романтикою.

Повернувся юнак на свій завод.

Тепер став працювати не в механічному цеху, а в цеху по ремонту гірничого обладнання. Робота фрезерувальника вимагає особливої пильності. Юрій розуміє, що від нього залежить, як діятимуть у шахті механізми, і працює уважно. Свої змінні завдання він виконує на 150 процентів. Робітник оволодів кількома суміжними професіями. Досконало вивчив виробничий процес. В їхньому цеху по-ударному працюють 37 комсомольців. Створено комсомольсько-молодіжну бригаду.

Групкомсорг Іван Чоботарьов уміє цінувати в людях наполегливість. Тому не дивно, що Юрія Кирпиту він часто ставить у приклад іншим. А Сергій Стадник і Олександр Нелепа запозичують виробничий досвід у товариша.

Праця Юрія Кирпити відзначена багатьма грамотами. Йому присвоєно звання «Кращий за професією».

Юрій любить у вільний час займатися спортом, художнім читанням, але не забуває й про обов'язок члена бюро комсомольської організації цеху. Виправдовує довір'я товаришів.

О. МИКОЛАЄНКО.

З облегшеної арматури

Ульяновськ. Вагомий резерв економії металу вишукали ульяновські домобудівники. У місті зведено перші великопанельні жилі будинки нової серії із залізобетонних блоків з облегшеною арматурою. Вагу сталевої «начинки» у стінових панелях і плитах перекриття цих будинків знижено на третину. При цьому надійність споруд анітрохи не зменшилась, оскільки конструктори замінили марки сталі, що застосовувались раніше, на більш міцні.

Повертаючись до надрукованого

Тяганина

В «Ленінському прапорі» від 23 квітня ц. р. була надрукована кореспонденція «Забута вулиця», в якій Г. Рубан розповів про незадовільний стан шляхового покриття по вулиці Чапаєва. Називався і винуватець — завод підйомно-транспортного устаткування. Адже під час реконструкції підприємства важкі самоскиди зруйнували грунтове покриття вулиці, вибили глибокі колії.

Ділянка вулиці Чапаєва між будинками № 33 і № 59 перетворилася в болото. Мешканці цих будинків сподівались, що після виступу газети керівники заводу вживуть заходів, наведуть порядок на вулиці.

Минуло майже півроку. Дорогу відновлено. Але частина шляху між будинками № 33 і № 37 залишилась без змін. Заводчани не довели справу до кінця.

Крім того, в аварійному стані знаходяться спори електромережі, бо під час будівельних робіт грунт осів. Може трапитись лихо, але це не хвилює робітників міськелектромережі.

І досі не налагоджено як слід роботу водогону. Робітники водоканалу не поспішають створити людям належні умови. Тому керівникам вищезгаданих підприємств і організацій ще раз нагадуємо, що треба краще дбати про запити мешканців.

В. ДЕРУСОВ.

ЛЕНІНСЬКИЙ ПРАПОР
3 стор. 30 вересня 1981 р.

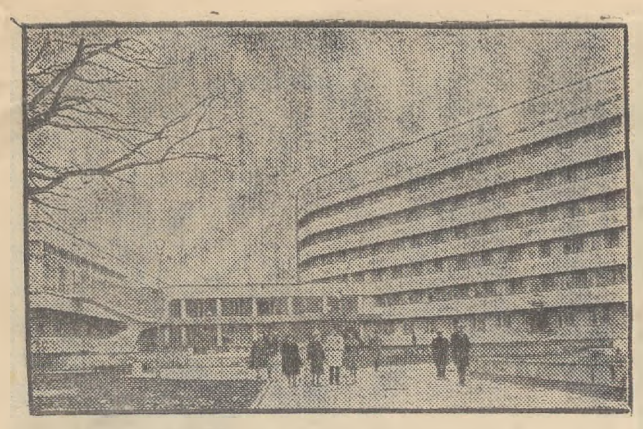

Львівська область. Визволителі Прикарпаття від німецько-фашистських загарбників стали першими відпочиваючими санаторію «Батьківщина», що виріс на одному з мальовничих пагорбів Трускавця. В новій здравниці щороку діставатимуть заряд здоров'я і бадьорості понад сім тисяч ветеранів Великої Вітчизняної війни.

До сонця і гірських вершин звернено вікна комфортабельних одно- і двомісних палат шестиповерхового спального корпусу. В кабінетах і лабораторіях лікарні — найновіше медичне обладнання. Затишні холи, їдальня, актовий зал, бібліотека оформлені в традиційному бойківському народному стилі. Тут же вузол зв'язку, міжміські телефони-автомати. Поряд — бювет знаменитої мінеральної води «Нафтуся».

На знімку: санаторій «Батьківщина».

Фото Б. Криштула (Фотохроніка РАТАУ)

Кіноекран жовтня

Різнобарвний і цікавий за змістом кіноекран жовтня відкривається мосфільмівською кінострічкою «Хід у відповідь». Вона продовжує наше знайомство з героями фільму «У вони особливої уваги», який нещодавно з великим успіхом демонструвався на екрані. Обидві картини, зняті у формі пригодницької дилогії, відтворюють образи людей армії і флоту, які діють в умовах, максимально наближених до бойових.

Дія нової пригодницької стрічки відбувається під час великого військового навчання.

Захоплюючий, динамічний сюжет тримає в приємному напруженні глядача до кінця сеансу. В ролях: Борис Галкін, Вадим Спиридонов, Михай Волонтир, Олена Глєбова, Анатолій Кузнецов та інші.

Гостросюжетний фільм «Проти течії» розповідає про події громадянської війни на Далекому Сході в період японської інтервенції. Головний герой картини — комісар Челноков, котрому наказано наздогнати й повернути на бойові позиції полк, в якому він служив і який тепер дезертирував з фронту. Через палаючі хутори і села проліг шлях комісара. В одному з них він потрапляє в полон до бандитів. Лише якимось дивом пощастило Челнокову вирватися з рук катів. Незважаючи на численні перешкоди й смертельну небезпеку, він наздогнав полк і виконав наказ. Ролі виконують: Володимир Зайцев, Петро Вельямінов, Світлана Суховей, Лев Пригунов та інші. Фільм поставлений на Свердловській кіностудії.



Кадр з фільму «Хід у відповідь».

«Третього не дано» — так називається новий двосерійний художній фільм, поставлений режисером Ігорем Добролюбовим на кіностудії «Беларусьфільм». Головний герой — людина, ім'я якої стало легендою. Василь Захарович Корж, уродженець поліського села Хоростово, активний учасник революційної боротьби в Західній Білорусії, командир інтернаціонального загону, що воював з франкістами в Іспанії, один з організаторів партизанського руху на білоруській землі, Герой Радянського Союзу. Основні події фільму відбуваються в повоєнні роки.

Безумовно, зацікавить глядачів психологічна драма про взаємини в сім'ї «Злочинець і адвокати».

Широко на нашому екрані представлені зарубіжні фільми. Серед них двосерійний американський «Китайський синдром» та «О третій десять на ЮМУ» і французька мелодрама «Глорія». Запрошуємо вас у міські кінотеатри.

О. БОНДАРЕНКО,
директор об'єднаної дирекції кінотеатрів.

Редактор
Х. СОКОЛОВСЬКИЙ.

Громадські приймальні

В громадській приймальні редакції газети «Ленінський прапор» у жовтні відвідувачів прийматимуть:

1 —Гаркуша М. П.
2 —Малоок А. А.
5 —Каргіна Л. К.
6, 28—Кулявін К. І.
8, 29—Натальченко А. Т.
9 —Дмитрієв П. І.
12 —Оздоба З. Т.
13 —Півняк Г. Д.
14 —Пономаренко А.
15 —Семеха К. К.
16 —Самосій П. А.
19 —Тітенський Д. М.
20 —Шорін А. Я.
21 —Чорномор О. А.
22 —Ходосенко В. Я.
23, 30—Черниш О. Т.
26 —Головань Г. Ф.
27 —Ярошенко Г. О.

Громадська приймальна працює з 9 до 13 години.

* * *

В громадській приймальні редакції газети «Ленінський прапор» в селищі Димитрово в жовтні відвідувачів прийматимуть:

2—21 Горобець Г. В.
5—23 Калашников С. Д.
9—26 Пастухова М. Д.
12—28 Фомічов П. П.
14—30 Чубенко К. П.
16— Шанюк М. О.
19— Щербова Н. І.

Громадська приймальна працює з 10 до 13 години в приміщенні селищної Ради народних депутатів.

* * *

В громадській приймальні редакції газети «Ленінський прапор» в сел. Нова Прага у жовтні відвідувачів прийматимуть:

1—Толмач К. П.
2—Журавльов А. П.
5—Кузьменко А. Г.
9—Довгий Г. О.
12—Талишов М. І.
15—Кравцов М. П.
16—Кошовий П. Т.
19—Лотов В. Т.
21—Крупський Л. Я.
22—Люльков В. Т.
23—Піпькало Є. М.
26—Чернов В. К.
27—Носик І. К.
28—Оводенко П. І.
29—Скорик І. А.
30—Залевський І. Ф.

На голубому екрані

П'ЯТНИЦЯ, 2 ЖОВТНЯ

ПРОГРАМА ЦТ

9.05 Веселі старти.
9.50 Художній фільм «Актриса».
11.05 Документальний фільм «Квіти в океані».
11.20 Фільм-концерт «Співає народна артистка СРСР М. Войтес».
14.30 Новини.
14.50 Документальний телефільм «Сам собі учитель».
15.40 О. Грибоєдов. «Лихо з розуму».
16.25 Діла московського комсомолу.
16.55 Лети, наша пісне.
17.50 До 85-річчя з дня народження Дюкло.
18.45 Сьогодні у світі.
19.00 Прапороносці трудової слави.
19.30 Вперше на екрані ЦТ кінокомедія «Дача».
21.00 Програма «Час».
21.35 Кінопанорама.
23.20 Співає Дін Рід.

ПРОГРАМА УТ

10.00 Актуальна камера.
10.35 Живе слово.
11.20 Грає Є. Ржанов.
11.40 Шкільний екран.
12.10 Новини кіноекрана.
16.00 Новини.
16.10 Срібний дзвіночок.
16.30 Фільм-концерт.
17.00 Неспокійні серця.
18.00 Телефільм «Поверхи над морем».
18.30 Сонячне коло.
19.00 Актуальна камера.
19.30 «Музична пошта» — трудівникам села.
20.10 «Діалоги». Для батьків.
20.45 На добраніч, діти!
21.35 Вперше на екрані УТ художній телефільм «Біла тінь».

СУБОТА, 3 ЖОВТНЯ

ПРОГРАМА ЦТ

12.20 40-й тираж «Спортлото».
12.30 Рух без небезпеки.
13.00 Пісня далека й близька.
13.45 Мірзо Турсун-заде. До 70-річчя з дня народження.
14.30 Новини.
14.45 Мультфільми.
15.10 До 60-річчя державного страхування.
15.25 Фільм для дітей «Тамбу-Ламбу».
15.55 «Мелодії мого міста».
16.35 Бесіда політичного оглядача Ю. Летунова.
17.05 У світі тварин.
18.05 Для вас, трудівники села. Концерт.
19.20 О. Толстой. «Цар Федір Іоаннович». Прем'єра фільму-вистави Державного Малого театру СРСР. (21.00 Програма «Час»).

ПРОГРАМА УТ

12.20 Кінопрограма.
12.50 Доброго вам здоров'я.
13.20 А. Касона. «Дикун». Вистава.
15.30 Концерт Державної заслуженої хорової капели УРСР «Думка».
16.30 Теленарис «Природа і фантазія».
17.00 Для дітей. Художній телефільм «Пастух Янко». 1 серія.
18.05 Вперше на екрані УТ фільм-концерт «Марійське джерело».
18.45 Скарби музеїв України.
19.00 Актуальна камера.
19.30 Чемпіонат СРСР з хокею: «Сокіл» — «Кристал». 2 і 3 періоди.
21.35 Художній фільм «Ну, як же так, лікарю?».

НЕДІЛЯ, 4 ЖОВТНЯ

ПРОГРАМА ЦТ

9.05 Грає лауреат II Всеросійського конкурсу виконавців на народних інструментах Ш. Аміров (балалайка).
9.30 Будильник.
10.00 Служу Радянському Союзу!
11.00 Програма «Здоров'я».
11.45 Музична програма «Ранкова пошта».
12.15 Радянський Союз — очима зарубіжних гостей.
12.30 Сільська година.
14.00 Р. Отколенко. «Здрастуйте, наші тата». Телевистава.
15.20 Мультфільм «Кіт Базіліо і мишеня Пік».
15.30 Прем'єра телефільму «Сходи».
16.05 Клуб кіноподорожей.
17.05 Прийміть наші поздоровлення. Музична програма до Дня учителя.
17.45 Міжнародна панорама.
18.30 Чемпіонат СРСР з хокею: ЦСКА — «Трактор». 3 період.
19.15 Від усієї душі. Зустріч з рибалками м. Мурманська.
21.00 Програма «Час».
21.35 Футбольний огляд.

ПРОГРАМА УТ

10.00 Актуальна камера.
10.35 Ранковий концерт.
11.40 Сьогодні — День учителя. Телеклуб киянок «Щедрість»; телефільми «Особистість починається з дитинства», «Урок російської мови», «...І маленький карнавал у кінці року» концерт хорової капели Київського Будинку вчителя.
14.15 Слава солдатська.
15.15 Для дітей. Художній телефільм «Пастух Янко». 2 серія.
16.20 Катрусин кінозал.
17.20 Вперше на екрані УТ документальний фільм «Я хочу розповісти правду».
17.40 Концерт.
18.40 Телефільм «Випекли ми коровай».
19.00 Актуальна камера.
19.30 З концертів V Всесоюзного музичного фестивалю «Золота осінь-81»
20.50 На добраніч, діти!
21.35 Художній фільм «Мир з Кронштадта».

Оголошення, довідки

ОЛЕКСАНДРІЙСЬКОМУ
РАЙПОБУТКОМБІНАТУ
потрібні на роботу:

ТЕХНОЛОГИ ШВЕЙНОГО ВИРОБНИЦТВА.
ЗАКРІЙНИК ВЕРХНЬОГО ЧОЛОВІЧОГО ОДЯГУ (робота в одну зміну).
МАЙСТРИ ПО ПОШИТТЮ ОДЯГУ (в Новопилипівське ательє мод, Будинок побуту, робота в одну зміну).
ФОТОГРАФИ.
МАЙСТРИ ПО ПОШИТТЮ ВЗУТТЯ (робота в одну зміну).
ЕЛЕКТРИК, СТОЛЯР, ЖЕРСТЯНИК,
ТЕСЛЯР, МАЛЯРИ-ШТУКАТУРИ,
ВОДІЙ, ЗАВІДУЮЧИЙ СКЛАДОМ.

За довідками звертатися у відділ кадрів на адресу: 317928, м. Олександрія, проспект Леніна, 162-а. Телефон 3-20-96. **АДМІНІСТРАЦІЯ.**

ДИРЕКЦІЇ БУДОВАНИХ ПІДПРИЄМСТВ
ВИРОБНИЧОГО ОБ'ЄДНАННЯ
«ОЛЕКСАНДРІЯВУГІЛЛЯ»
терміново потрібний на постійну роботу

ВОДІЙ АВТОНАВАНТАЖУВАЧА. Заробіток 140—150 крб.

Робітники забезпечуються вугіллям по пільгових цінах і безплатним проїздом на роботу і в зворотному напрямку.

За довідками звертатися у відділення по працевлаштуванню на адресу: 317900, м. Олександрія, вул. Шевченка, 91 і в дирекцію на адресу: 317900, м. Олександрія, вул. Свердлова, 5. Телефон 2-03-39.
АДМІНІСТРАЦІЯ.

ОЛЕКСАНДРІЙСЬКИЙ
МІСЬКПОБУТКОМБІНАТ
проводить набір

на курси «Крою і шиття», «В'язання», учнів по класу баяна, акордеона і фортепіано.

В бюро добрих послуг потрібні працівники для прибирання квартир, для вручення подарунків у святкові дні, по догляду за дітьми.

Звертатися на адресу. 317900, м. Олександрія, просп. Леніна, 88, відділ кадрів або вул. Червоноказача, 43, квітковий цех.

АДМІНІСТРАЦІЯ.

ОЛЕКСАНДРІЙСЬКІЙ ФАБРИЦІ
ДІАГРАМНИХ ПАПЕРІВ
терміново потрібні на постійну роботу:

ТОКАРІ 3—6 розрядів
СЛЮСАРІ РЕМОНТНИКИ 3—5 розрядів
ФРЕЗЕРУВАЛЬНИКИ 3—6 розрядів
ТРАНСПОРТУВАЛЬНИКИ 2 розряду
ПІДСОБНІ РОБІТНИКИ 1 розряду
ПРИБИРАЛЬНИЦІ ПРИМІЩЕНЬ
УКЛАДАЛЬНИКИ-ПАКУВАЛЬНИКИ 1 розряду.

За довідками звертатися у відділ кадрів фабрики на адресу: 317900, м. Олександрія, проспект Будівельників, 40 та у відділення по працевлаштуванню на адресу: м. Олександрія, вул. Шевченка, 91. **АДМІНІСТРАЦІЯ.**

«ЛЕНИНСКОЕ ЗНАМЯ» — орган Александрийских городского и районного комитетов Компартии Украины, городского и районного Советов народных депутатов Кировоградской области (выходит на украинском языке).

АДРЕСА РЕДАКЦІЇ: Індекс 317900, м. Олександрія, вул. Шевченка, 74,

ТЕЛЕФОНИ: редактора — 2-23-45, відділів: партійного життя — 2-24-33, промисловості — 2-36-63, сільського господарства — 2-27-93, відповідального секретаря — 2-35-63, відділу листів — 2-01-43, приймальні — 2-22-32, бухгалтера — 2-27-93.

Олександрійська міська друкарня Кіровоградського облуправління у справах видавництв, поліграфії і книжкової торгівлі. Індекс 62065. Спосіб друку високий. Телефони: 2-31-35, 2-34-70. Тираж 27850. Обсяг 1 друк. арк. м. Олександрія, вул. Шевченка, 81. Зам. № 6484.

ПРОЛЕТАРІ ВСІХ КРАЇН, ЄДНАЙТЕСЯ!

ГАЗЕТА НАГОРОДЖЕНА ПОЧЕСНОЮ ГРАМОТОЮ ПРЕЗИДІЇ ВЕРХОВНОЇ РАДИ УРСР

Ленінський прапор

ОРГАН ОЛЕКСАНДРІЇСЬКИХ МІСЬКОГО ТА РАЙОННОГО КОМІТЕТІВ КОМПАРТІЇ УКРАЇНИ, МІСЬКОЇ ТА РАЙОННОЇ РАД НАРОДНИХ ДЕПУТАТІВ КІРОВОГРАДСЬКОЇ ОБЛАСТІ

Жовтень
2
П'ятниця
1981
№ 158 (9182)
Ціна 2 коп.
Газета виходить у вівторок, середу, п'ятницю, суботу.

ГАЗЕТА ВИДАЄТЬСЯ З 26 БЕРЕЗНЯ 1919 РОКУ

Досягнення науки — у виробництво

ПРИКЛАДОМ ефективного впровадження досягнень науки у виробництво є Семенівський завод гірського воску. На підприємстві здійснили реконструкцію з урахуванням наукових розробок і рекомендацій, впровадили десятки заходів, запозичених з науково-технічної інформації, втілили в життя науково обгрунтовані норми виробітку. В результаті основні процеси виробництва майже повністю автоматизовані і механізовані.

Значну роботу по впровадженню наукових досягнень в галузі вугільної промисловості проводить дирекція по науці виробничого об'єднання «Олександріявугілля». У процесі реконструкції підприємств для об'єднання було виконано 36 науково-дослідницьких робіт тринадцятьма науково-дослідними інститутами.

Це дозволило модернізувати котлоагрегати на теплоелектроцентралях і значно збільшити їх потужність, впровадити на брикетних фабриках обладнання для автоматичного наплавлення формувального інструменту, удосконалити приводи робочих органів мостових екскаваторів, виготовити колійні агрегати на базі тракторів, автоматизувати десятки трудомістких процесів на розрізах і шахтах.

Однак чимало наукових досягнень, вже перевірених на практиці, сьогодні не поставлено на службу гірникам. На рудоремонтному заводі повільно впроваджують у виробництво тверді сплави для деталей екскаваторів, які швидко зношуються. Досі не випробували в шахтних умовах розроблень інститутів по розштибуванню лавних конвейєрів. На розрізі «Верболозівський» не здійснюють рекомендацій науковців по забезпеченню стійкості відвалів.

На нинішній рік за заявками гірників наукові інститути розробили більше 10 тем. Але впроваджують новинки повільно. В результаті значні глибинні резерви лишаються невикористаними.

В тресті «Олександріяважбуд» впровадженням досягнень науки займається технічний відділ, при якому діє група референтів, а в будуправліннях створені експертні комісії по відбиранню і використанню науково-технічних досягнень. З початку нинішнього року в життя впроваджено 12 нововведень з економічним ефектом близько 25 тисяч карбованців. Звичайно, цього не досить.

У нинішньому році техвідділ треста одержав креслення на 33 технічні новинки по механізації процесів будівельно-монтажних робіт. З них здійснено і знаходяться в стадії впровадження лише сім. У той час на об'єктах, в будуправліннях чимало робіт виконують по-старинці.

Слабо впроваджують досягнення науки на заводі підйомно-транспортного устаткування, авторемзаводі, цегельному заводі, заводі залізобетонних виробів, молокозаводі. Не випадково тут ще значна частка ручної праці, часом колективи не справляються з планами.

Для успішного здійснення завдань XXVI з'їзду КПРС необхідно широко впроваджувати у виробництво досягнення науки і техніки, що передбачено Основними напрямами розвитку народного господарства.

Повідомлення

Восьма сесія міської Ради народних депутатів сімнадцятого скликання відбудеться 14 жовтня 1981 року в сесійному залі міськвиконкому о 14 годині.

На обговорення сесії виносяться питання:

Організаційне питання.

Про заходи по дальшому вдосконаленню роботи установ народної освіти міста в світлі рішень XXVI з'їзду КПРС.

Доповідач: заступник голови міськвиконкому т. ГЛУЩЕНКО В. К.

На сесію запрошуються завідуючі відділами міськвиконкому, голова виконкому Димитровської селищної Ради, керівники установ народної освіти, керівники підприємств, які здійснюють шефську допомогу школам, керівники середніх спеціальних учбових закладів та профтехучилищ.

ДНЮ КОНСТИТУЦІЇ СРСР — УДАРНУ ПРАЦЮ



Успішно заготовляють корми для громадської худоби трудівники другої тракторної бригади колгоспу «Заповіт Леніна». Тут серед механізаторів широко розгорнулося соціалістичне змагання за ефективне використання техніки.

На знімку: бригадир М. І. ПЕЧЕРИЦЯ (зліва) під час обідньої перерви інформує механізаторів з подіями у світі.

Фото В. Довгалюка.

Завдання — достроково

Токар цеху по ремонту транспортного устаткування рудоремонтного заводу М. Г. Рабинюк взяв соціалістичне зобов'язання виконати річне виробниче завдання до Дня Конституції СРСР. Про завершення річної програми він рапортував 28 вересня.

В цей же день виконали річний план токар-карусельник механічного цеху О. П. Підгорний та слюсар І. О. Рапасій. Робітники продовжують нарощувати темпи, їх щоденна норма виробітку становить 130—135 процентів.

Т. ДЕМУРА, інженер по соцзмаганню.

Листи-подяки — передовикам

Райком Компартії України та виконком районної Ради народних депутатів надіслали листи-подяки передовим виробничникам: комбайнеру колгоспу «Прогрес» Ф. О. Юрцевичу та доярці радгоспу цукрокомбінату Г. І. Коцюбайло.

Ф. О. Юрцевич на копанні цукрових буряків щодня виконує норми виробітку на 150—160 процентів при високій якості робіт.

Г. І. Коцюбайло з початку року вже надоїла від кожної корови більше як по 3 тисячі кілограмів молока.

Н. ПЕДЯШ, інструктор райкому партії.

Екіпаж дружних

Екіпаж бурякозбирального комплексу РКС-6 в першій тракторній бригаді колгоспу імені Леніна працьовитий. Комбайнером тут депутат Новопразької селищної Ради, комуніст В. М. Сергієнко, його помічником — комсомолець В. Беднарик. На гичкозбиральній машині БМ-6 працює О. Г. Войстрик і корені відвозять П. П. Бодневич та М. Д. Ільченко. Екіпаж уже викопав понад 100 гектарів буряків з 143 посіяних.

З подвійною енергією працюють механізатори в ці дні. Щозміни вони викопують корені з 5,5 і більше гектарів. Екіпаж дружних прагне завершити збирання сировини до Дня Конституції СРСР.

Н. МИХАЙЛОВА.

Слова дотримали

Буряководи четвертого відділка колгоспу імені Фрунзе завершили збирання цукрової сировини на площі 180 гектарів.

Високих показників добився комбайнер В. П. Пашковський. За 20 робочих днів комбайном КСТ-3А він викопав цукрові буряки на 128 гектарах, довівши середньоденний виробіток до 6,4 гектара при нормі 3,1.

Члени ланки Віри Лихошерст змагаються за те, щоб завершити доочистку і вивезення коренів на Щасливський бурякоприймальний пункт до Дня Конституції СРСР.

Отже, першість у змаганні з ланкою В. Варяниці вибороли трудолюбиві буряководи з ланки В. Лихошерст.

Г. САВЧЕНКО, сількор.

Паливо понад план

Успішно несуть вахту на честь Дня Конституції СРСР трудівники брикетної фабрики «Байдаківська». Тільки за дві декади вересня вони виробили додатково до плану 1208 тонн побутового палива. Таким чином надплановий рахунок брикетників з початку року зріс до 18,2 тисячі тонн палива. Отже, взяті на честь Дня Конституції зобов'язання виконано достроково.

Та колектив не збавляє темпів у роботі. Щодня видають додатково до завдання десятки тонн брикетів зміни під керівництвом інженерів Віктора Івановича Скорика та Наталії Іванівни Багмут.

В. ФЕДОРЕНКО.

ПОЛІТИЧНА ІНФОРМАЦІЯ

До занять — у всеозброєнні

Нещодавно в усіх комсомольських організаціях району було проведено огляд-конкурс підготовки до комсомольського політнавчання. Ретельно підготувалися в комсомольських організаціях колгоспу імені Леніна, ОСПТУ № 3, аптеці № 150.

Досвідчені пропагандисти Ю. П. Молодченко, В. І. Кальонов, В. О. Жовта заздалегідь ознайомили комсомольців із новою програмою занять, склали чіткий графік відвідування гуртків і теоретичних семінарів. Перше заняття молоді тут пройшло організовано.

О. ОРЕСТОВА.

До єдиного дня політосвіти

У читальному залі центральної міської бібліотеки імені О. С. Пушкіна розгорнута книжкова виставка «В єдності з народом — сила партії. В єдності з партією, в її керівництві — сила народу».

На виставці представлені твори класиків марксизму-ленінізму, праці Генерального секретаря ЦК КПРС, Голови Президії Верховної Ради СРСР Л. І. Брежнєва, матеріали XXVI з'їзду КПРС, XXVI з'їзду Компартії України, а також періодичні видання партійних діячів.

На виставці представлені матеріали XX Кіровоградської обласної партійної конференції.

Г. ВАРЛАМОВА, завідуюча відділом обслуговування бібліотеки ім. Пушкіна.

Хто як виробляє молоко

Дані про надій молока в господарствах району в кілограмах від кожної корови за день 29 вересня 1981 року (перша графа — в цьому році, друга — було на цей день торік):

«Заповіт Леніна»	8,4	5,1
«Росія»	6,8	6,5
«Прапор комунізму»	6,5	6,5
ім. Петровського	6,3	6,3
«Прогрес»	6	7,4
ім. В. Ульянова	5,7	7,1
«Україна»	5,3	5,8
ім. Леніна	4,8	5,5
ім. Шевченка	4,7	4,7
«Ленінським шляхом»	4,5	4,4
ім. Калініна	4,4	4,5
ім. Фрунзе	4,4	4,6
ім. Кірова	4,3	5,1
«Червоний прапор»	4,3	5,7
ім. Карла Маркса	4	5,6
ім. Димитрова	3,9	4,7
ім. Свердлова	3,9	5
«Перемога»	3,3	5
ім. Енгельса	3	6
По колгоспах	**4,5**	**5,5**
РАДГОСПИ		
Кінзавод	7	5,6
ім. Гагаріна	6,8	6,7
Цукрокомбінат	5,9	9,2
«Більшовик»	4,7	5,4
«Шарівський»	4,1	6,1
Радгосп-технікум	3,1	4,5
По району	**4,7**	**5,6**

Розповіді про депутатів

Народний обранець

МОРОЗНОГО лютневого вечора Надія Леонтіївна Тищенко разом зі своїми односельчанами поверталася з чергової сесії Добронадіївської сільської Ради народних депутатів. Радісно було на душі від свідомості, що вона народний депутат, що люди доручили їй таку важливу і необхідну справу. Жінка подумки перегортала сторінки свого життя. Спливло на думку, як ще школяркою допомагала сільському листоноші розвозити по домівках пошту, спостерігала, як радіють люди листам і як сумують, коли син чи дочка довго не подають вісточки.

Швидко минав час. Залишився позаду випускний вечір в школі, побажання й останні настанови педагогів. І полетіли колишні школярі у вир людського життя. Тоді й обрала Надія професію листоноші.

Обслуговувала села Добронадіївку, Зелений Гай. Любила поговорити з людьми, порадити, яку пресу передплатити на наступний рік, як ліпше надіслати посилку чи поштовий переказ. Односельчани поважали її за веселу вдачу, кипучу енергію, добре, чуйне серце. Вже стали величати Надією Леонтіївною. А через деякий час у відділі зв'язку запропонували їй бути касиром-контролером. Дуже часто змінювались люди на цій посаді, а справа вимагала старання, пильності, точності.

Сумувала жінка за зеленими луками, запашними достиглими хлібами, повз які мчалась на велосипеді зі своєю поштарською ношею. Водночас і хвилювалась, чи справиться на новій посаді. Але поради колег, вимогливість до самої себе допомогли оволодіти справою.

Односельчани і зараз звертаються до неї зі своїми турботами, як до чуйного товариша і народного депутата. Жінка всіх вислухає, обов'язково дасть пораду, допоможе.

На все у Леонтіївни вистачає часу, енергії. Хороший, чесний, принциповий товариш по роботі, наставник молоді і добра, господиня, ніжна, ласкава мати та дружина. Чоловік, Володимир Макарович — механізатор колгоспу імені Петровського, передовик виробництва. Його ім'я занесено на колгоспну Дошку пошани.

Вечорами за столом збирається вся дружна трудова родина. Батьки цікавляться шкільними справами десятикласниці Наташі та шестикласника Сергія. Розповідають і про свої трудові успіхи. Знають діти, якими турботами живе їх село, і допомагають колгоспові збирати овочі та фрукти, доглядати молодняк худоби на фермі.

Багато турбот у Надії Леонтіївни. Хвилюється, чи встигнуть колгоспники своєчасно зібрати врожай пізніх сільськогосподарських культур, як обслуговуються пенсіонери та інваліди, чи все гаразд у дитячому садку та школі, як ідуть справи з передплатою преси. Така вже вдача в жінки: бути завжди у вирі людського життя.

Н. ЛАРІНА.

На промисловій основі



Івано-Франківська область. Успішно працює колектив однієї з найбільших птахофабрик — «Снятинської». З початку року продано понад план 140 тонн м'яса, а всього держава цього року одержить 3700 тонн м'яса.

Вирощування бройлерів тут ведеться на промисловій основі. Добові курчата для відгодівлі надходять літаком з Угорської Народної Республіки. Цього року їх буде поставлено 3,5 мільйона, а з введенням у дію всіх пташників потужність фабрики зросте до 5 мільйонів курчат.

На знімках: вгорі — пташниця-оператор, комсомолка Ольга Козинчак; внизу ліворуч — (зліва направо) інженер-електрик Василь Гуцуляк, інженер тресту «Прикарпатспецсільгоспмонтаж» Леонід Рябошапко та інженер Володимир Ковалик перевіряють монтаж устаткування на дільниці охолодження в забійному цеху; праворуч — пташниця-оператор Ольга Козинчак і бригадир Олександра Бужиган за регулюванням температурного режиму в новому пташнику наземного утримання.

Фото В. Миговича.

(Фотохроніка РАТАУ).

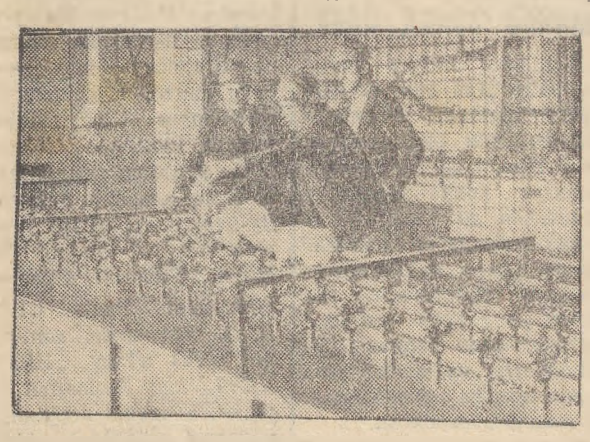



Працювати без відстаючих

Через труднощі — до мети

На першій молочнотелятній фермі кінзаводу працює 16 доярок. Це в основному трудолюбиві, з великим досвідом роботи тваринники. В першому році одинадцятої п'ятирічки наш колектив зобов'язався одержати в середньому по 3100 кілограмів молока від корови. З початку року його маємо понад 2168 кілограмів.

Ще кращих показників добилися доярки Олена Сергіївна Олещенко, Валентина Миколаївна Кушнірова, Раїса Павлівна Дудіна та інші. Я особисто надоїла більше як по 2590 кілограмів молока від корови.

Та все ж слід сказати, що резерви підвищення надоїв використані несповна. Наведу такий факт. Протягом вересня щодня по фермі одержували по 7,5 кілограма молока. А в минулому році в цей час мали його майже на 1,5 кілограма більше.

Чому так сталось? Це питання непокоїть багатьох тваринників. На зборах ми глибоко аналізували причини відставання. Основна з них в тому, що худобу з перебоями забезпечують кормами. Якщо, скажімо, недостатньо концентрованих кормів, то зеленої маси нині вистачає. Але її часто завозять з великим запізненням і в меншій кількості, як визначено раціоном.

За фермами закріплено три трактори для підвезення з поля зеленої маси. Але щодня працює лише два.

Є в нас і інші проблеми. На фермі не вистачає підмінних доярок, скотарів. Доярки П. П. Сарапулова і К. Д. Окуненко одержують низькі надої. Вони з початку року надоїли відповідно 1455 та 1664 кілограми молока від корови. Обидві порушують трудову дисципліну, не дотримуються розпорядку дня. На зборах тваринники суворо засудили їх ставлення до роботи. Це дало позитивні наслідки. Нині ці доярки працюють добросовісно, мають кращі показники.

Хвилює нас і те, що закладено з порушенням технології 2,5 тисячі тонн силосу. Він низької якості.

Та, незважаючи на все, колектив тваринників дорожить словом. Всі прагнуть соціалістичні зобов'язання виконати з честю.

Л. ОЛЕЩЕНКО.

Перевіряє оглядова сількорівська бригада

Ні темпів, ні якості

Керівники та спеціалісти колгоспу «Червоний прапор» не один раз раду радили: як краще провести внутрігосподарську концентрацію громадської худоби, що зробити для підвищення її продуктивності. Порішили розмістити все дійне стадо на третій молочнотоварній фермі.

Вирішили в колгоспі спорудити молочний комплекс на 1200 корів з тим, щоб перевести виробництво продукції на промислову основу. Проектанти виготовили необхідну документацію на новобудову. Згодом відділ капітального будівництва управління сільського господарства вніс цю будову в титульний список. Знайшовся й генеральний підрядчик — механізована колона № 279, яку зараз очолює В. М. Махренов.

І ось у червні 1977 року на відведене під молочний комплекс місце прибули будівельники і, як кажуть, забили перший кілочок. Чотири роки минуло відтоді. Що ж зроблено на об'єкті, який має стати в ряд діючих в 1982 році?

Головний бухгалтер колгоспу В. Р. Мальований говорить, що на спорудження молочного комплексу асигновано 1,2 мільйона карбованців. Колектив ПМК-279 освоїв менше як 250 тисяч карбованців.

Картина на об'єкті не приваблива. По суті те, що спорудили будівельники, сьогодні вже вимагає капітальної відбудови. На двох корівниках покрівля зруйнувалася. Двері повипадали і погнили під дощами.

В одному з приміщень лежить жмут проводки. Почали тут монтувати лінію внутрішнього освітлення, та так і не закінчили.

Розпочато також будівництво водойм, санблоку та доїльного залу. Але і на цих об'єктах багато недоробок, якість робіт низька.

На молочному комплексі цього літа працював студентський будівельний загін. Та керівники пересувної мехколони не забезпечили його матеріалами. Тому колектив загону не зміг за літо навіть стіни санблоку вивести. Якість кладки стін на об'єкті низька. Це свідчить про те, що ні майстер Ю. О. Бабченко, ні начальник дільниці О. І. Прокопенко не здійснювали контролю за роботою молоді.

Нині на об'єкті працюють 2—3 будівельники. Роблять вони, як кажуть, до схочу, норм виробітку не виконують.

В цей день на об'єкт з Кіровограда привезли панелі на силососховище. А розвантажити немає чим. Автокрана з ПМК № 279 сюди не направили. І таке часто трапляється.

Чому так зволікається будівництво?

— Не вистачає робочої сили, — виправдовується Ю. О. Бабченко.

Та справа не лише в цьому. Керівники пересувної мехколони підряджались будувати занадто багато об'єктів, не розрахувавши свої можливості.

Крім того, організація змагання серед будівельників вкрай незадовільна.

На об'єкті не довідаєшся, хто веде будівництво в колгоспі «Червоний прапор», які зобов'язання колективу як виконуються норми виробітку тощо. Тут буває секретар парторганізації ПМК № 279 Т. П. Поповська, але ніби не помічає, що на об'єкті відсутня гласність змагання, що трудове суперництво по суті в загоні. І не дивно, що молочний комплекс зводиться черепашачими темпами.

Тваринників колгоспу гнівить й інше. Комплекс розрахований на безприв'язне утримання корів. Такі ж споруджено і в колгоспах імені Леніна та «Ленінським шляхом». Практика показала, що в умовах нашого району через недостатнє забезпечення худоби кормами вони себе не виправдовують. Тепер у згаданих господарствах проводять реконструкцію корівників. А це непередбачені затрати. Чому ж тоді відділ капітального будівництва, який очолює М. Я. Алексєєв, не вживає заходів, щоб заздалегідь внести поправку до проекту.

Треба сказати, що працівники цього відділу не здійснюють належного контролю за ходом будівництва, за якістю виконуваних робіт.

М. ГОЛИК — завідуючий фермою, З. ЗАХАРОВ — бригадир будівельної бригади, С. ПОДЕНЕЖНИЙ — голова ревізійної комісії, Ю. ШПАК — голова групи народного контролю колгоспу «Червоний прапор», Г. АДАМОВ — спецкор газети «Ленінський прапор».

Країна Рад: новини дня

Продукція КамАЗу

Набережні Човни. Колектив КамАЗу достроково виготовив тристатисячний з початку пуску підприємства двигун. Почесне право скласти його завоювала зведена бригада переможців соціалістичного змагання.

Головний конвеєр заводу двигунів КамАЗу набирає темпів. Розгорнулося змагання за достроке освоєння проектної потужності другої черги, введенної в експлуатацію напередодні XXVI з'їзду КПРС.

Більше, ніж торік

Мінськ. Високоякісна сировина нового врожаю почала надходити на Оршанський льонокомбінат. Це одне з найбільших текстильних підприємств країни переробляє близько половини волокна, яке вирощується в Білорусії. Збирання, розстеляння і підняття соломки, проведені на місяць раніше, ніж звичайно, забезпечили довгунцю міцність, еластичність, дали можливість уникнути втрат. Цього року господарства республіки поставлять текстильній промисловості понад 100 тисяч тонн волокна — вдвоє більше, ніж торік.

Нове життя ДОМНИ

Донецьк. Першу продукцію видала після реконструкції доменна піч № 3 на Краматорському металургійному заводі імені Куйбишева. Застосування нової техніки і прогресивної технології збільшило продуктивність агрегату на 10 тисяч тонн феромарганцю на рік. На стільки ж знижено витрату коксу.

(ТАРС—РАТАУ).

З досвіду

В чому сила бригади

В складних умовах доводиться працювати бригадам слюсарів по виконанню зовнішніх ремонтних робіт. Хоч і числяться вони в цеху по ремонту гірничого устаткування рудоремонтного заводу, та працюють на розрізах. Щодня виїзди на значну відстань, праця в будь-яку погоду під відкритим небом.

Зрозуміло, що люди не поспішають в ці бригади. Доводиться відбирати, як кажуть, загартованих, перевірених працею трудівників. Однак і їм не завжди вдається успішно виконати завдання. Треба докласти максимум зусиль, наполегливо переборювати труднощі, проявляти майстерність і хист.

Саме так працює бригада під керівництвом молодого бригадира А. І. Макаренка. Очолив її Анатолій Іванович півтора роки тому. Колектив молодіжний. А ядро його складають ветерани, такі як Я. С. Юдов. Він і слюсар відмінний, і може управляти підйомними кранами.

Вирішили зробити бригаду комплексною, тобто включити сюди газорізальників, електрозварювальників, кранівників. Практика підказала, що саме таке поєднання людей різних професій в одному колективі дозволяє найбільш раціонально організувати працю. Звичайно, для цього створюємо умови. Але, на нашу думку, основне, щоб бригада була згуртована, щоб у колективі панувала хороша морально-психологічна атмосфера. Ми не помилилися, коли доручили керувати комплексною бригадою А. Макаренку. Енергійно, пристрасно він взявся за налагодження організації процесу, за зміцнення трудової дисципліни. Виробничого досвіду Анатолію Івановичу, як кажуть, не позичати. Двадцять років трудиться на заводі. Відмінно володіє професіями слюсаря по ремонту гірничого устаткування і бензорізальника, може вести електрозварку. Словом, майстер на всі руки. Трудовий гарт пройшов у бригаді І. О. Котяка, що здавна славиться своєю майстерністю.

До складу бригади ввійшло 12 чоловік. Це, зокрема, слюсар Л. С. Грінченко, газорізальник С. О. Бабенко, електрозварювальник В. І. Айріх та інші. Якщо раніше та чи інша бригада одержувала завдання, вона знала, що його треба виконати за відповідний проміжок часу. Тепер же колектив бореться за досягнення високого кінцевого результату. Наприклад, зараз бригада А. Макаренка веде монтаж нового екскаватора ЕКГ-4,6 на розрізі «Верболозівський». У намічений строк вона має здати гірникам готову до дії машину. Хоч до роботи приступили недавно, та діло спориться. Адже тепер слюсарі не ждуть, коли приїдуть електрозварювальники чи кранівники — вони є в складі бригади. Роботи ведуться в комплексі. Простої зведено до мінімуму. Не випадково всі виконують норми на 115—120 процентів.

Підрахунки показують, що продуктивність праці слюсарів при такій організації роботи підвищилася більше як на 10 процентів. Тепер люди охоче йдуть до складу комплексних бригад. Стало більше порядку в їх роботі. В бригаді А. Макаренка з радістю зустріли звістку про те, що Анатолія Івановича нагороджено Почесною грамотою Міністерства вугільної промисловості СРСР.

Колектив у своєму зобов'язанні намітив завершити монтаж екскаватора достроково. Всі його зусилля спрямовані на дальше підвищення продуктивності праці

П. ФЕДОРЧЕНКО,
начальник дільниці.



Електрозварник четвертого розряду Андрій Матвійович Ковбасюк на ремонтно-механічному заводі комбінату «Кіровоградважбуд» працює на виготовленні металоконструкцій для новобудов міста. Змінні завдання виконує на 120—125 процентів. Крім основної професії, добре володіє спеціальністю слюсаря. Йому присвоєно звання «Кращий за професією».

На знімку: ударник комуністичної праці А. М. КОВБАСЮК.

В АРСЕНАЛ НОВОБУДОВ

Дніпрорудне (Запорізька область). Механізувати найбільш трудомісткі в будівництві роботи дасть змогу продукція споруджуваного тут спеціалізованого заводу будівельно-опоряджувальних машин. Введено в дію першу його чергу. Штукатурні станції і комплекси, що їх випускає підприємство, вивільнять від малопродуктивної ручної праці десятки тисяч робітників-опоряджувальників.

Погляд преси

Стінгазета в боротьбі за економію

Стінна газета «Будівельник» — орган партійної і профспілкової організацій будівельного управління № 3 тресту «Олександріяважбуд»—широко висвітлює життя колективу. На її сторінках вміщуються повідомлення про те, як виробничі підрозділи справляються з виконанням планів і соціалістичних зобов'язань, хто як бореться за економію матеріалів та енергоресурсів.

Викликають інтерес розповіді про досвід передовиків виробництва, про діяльність громадських організацій, про відпочинок і побут трудящих.

Не проходить редколегія і мимо недоліків, серйозно критикує порушників трудової дисципліни, бракоробів.

Очолює творчий колектив редактор М. Д. Бердичевський. Він має певний досвід роботи і виконує це партійне доручення завжди акуратно. Газета починається, як і належить, з плану. В ньому визначаються головні теми номера та ін.

— Плануванню газети ми надаємо великого значення, — говорить секретар парткому П. Ф. Марков. — Це вносить у творчий колектив організованість, надає черговому номеру цілеспрямованості. Газета цікава, злободенна.

«Будівельник» має широкий авторський актив, вдало художньо оформляється кожний номер, висвітлюються актуальні, відображають трудові будні колективу.

Перед мною дев'ятий номер газети. Відкривається він передовою статтею «Звіти і вибори в партійних організаціях». Автор її П. Ф. Марков пише про значення звітно-виборної кампанії в цехових парторганізаціях.

Значне місце в газеті займають питання боротьби за якість роботи. Заслуговує на увагу стаття геодезиста М. Д. Бердичевського на цю тему. В ній автор подає звіт з наради при начальнику управління А. П. Кузьменку з проблем підвищення якості виконання будівельно-монтажних робіт.

Газета пише: «Одна з головних причин бракоробства — низька дисципліна праці та недбале ставлення окремих інженерно-технічних працівників і робітників до своїх обов'язків, що призводить до грубих порушень технологічного процесу». Газета закликає колектив посилити відповідальність на всіх ділянках виробництва, добитися, щоб кожний об'єкт споруджувався добротно.

Цікава і корисна кореспонденція бригадира мулярів-монтажників П. В. Найка «Наші можливості». Досвідчений будівельник розкриває невикористані резерви дальшого піднесення прискорення темпів і поліпшення якості будівельних робіт, вказує на недоліки, які часто стають перешкодою на шляху успішного виконання завдань. Це, зокрема, некомплектне постачання залізобетонних конструкцій, невчасне забезпечення розчином та іншими матеріалами. Автор робить висновок, що такого могло б не бути, коли б постачальники ставилися з повною відповідальністю до виконання замовлень будівельників і були зацікавлені в кінцевих результатах.

Аналізуючи інші номери стінгазети, переконуєшся, що вона весь час тримає під контролем якість будівництва. І саме цим робить добру справу колективу. Немало об'єктів нині будівельники здають з добрими оцінками.

С. ЛУКІН.

Наш пресконтроль

«ПРИЧИНИ ВІДСТАВАННЯ ВІДОМІ»

Критична кореспонденція під таким заголовком була вміщена в «Ленінському прапорі» 7 серпня. В ній мова йшла про причини, які гальмують нормальну роботу цегельного заводу. Зокрема, вказувалося на низький рівень технологічного процесу, незабезпеченість цехів устаткуванням і механізмами та інше. Розкриваючи недоліки, газета звертала увагу на шляхи їх виправлення.

Виконуючий обов'язки директора заводу О. О. Когутенко повідомив редакції, що виступ газети став предметом серйозної розмови на нараді інженерно-технічного персоналу. Деякі питання вже розв'язуються адміністрацією. Так, незабаром завод одержить 40 опалювальних вагонеток. В першому цеху до кінця жовтня буде введено в дію автомат-знімач цегли, що дозволить вивільнити кількох робітників з-під трудомісткого процесу. До кінця року передбачено завершити реконструкцію формувального відділення цеху № 2 з двома технологічними лініями, які працюватимуть почергово, що дозволить зменшити простої.

Однак будівельники ведуть роботи із значним відставанням. Так, при плані на рік 290 тисяч карбованців, за 8 місяців виконано будівельно-монтажних робіт всього на 159 тисяч карбованців, у тім числі по формувальному відділенню — на 79,4 тисячі карбованців при плані 143 тисячі.

«ЗАВСІДНИКИ ВИТВЕРЕЗНИКА»

Під таким заголовком в газеті «Ленінський прапор» 7 серпня цього року була надрукована кореспонденція, в якій говорилось, що робітник ремонтно-механічного заводу «Укрремтресту» А. Безуменко зловживав спиртними напоями і був доставлений у міський медвитверезник.

Як повідомив редакції секретар парторганізації заводу В. Мороз, на підприємстві проведено робітничі збори з порядком денним про зміцнення трудової і виробничої дисципліни та боротьбу з пияцтвом.

Вчинок і поведінку А. Безуменка обговорено на засіданні заводського комітету профспілки. Прийнято рішення не звільняти А. Безуменка з роботи, а зажадати виправлення. За порушником у колективі встановлено суворий контроль.

НЕБЕЗПЕЧНА ДОРОГА

Група робітників вантажно транспортного управління ще 14 березня звернулася до керуючого райенергоуправлінням Є. Х. Косенка, з проханням вжити заходів по ремонту дороги на дільниці селища Аварійне. Дорога знаходиться в поганому стані.

Можна було сподіватись, що Є. Х. Косенко, а цей відрізок шляху підпорядковано саме його підприємству, відреагує на це прохання, дасть вказівку навести порядок. Але минуло півроку, а змін не сталося. Незабаром зима. Загроза для водіїв і пасажирів зростає. Коли ж відремонтують дорогу?

Б. ВОЛОДІН.

КОЛОНКА КОМЕНТАТОРА

Викриття ворогів афганської революції

Цими днями в пориві холуйської послужливості Вашінгтонові президент Єгипту А. Садат вибовкнув те, про що йому, принаймні, з точки зору Білого дому, слід було б тримати язик за зубами. В інтерв'ю американській телекампанії Ен-бі-сі Садат заявив, що ось уже майже два роки з його заводів і арсеналів у Пакистан на американських літаках відправляється закуплена Сполученими Штатами радянська зброя, яка свого часу була надана Єгиптові для відбиття ізраїльської агресії, або її копії, виготовлені в Єгипті, якими озброюються банди афганських басмачів, що закидаються в Афганістан. «Ви були дуже щедрими і оплатили всі витрати», — розсипався з телеекрана Садат. Ці поставки триватимуть, заявляв він, підтверджуючи «прагнення боротися з комунізмом».

Ці одкровення поставили офіційні кола США в досить незручне становище. Адже американська адміністрація, організовуючи неоголошену війну проти революційного Афганістану, всіляко приховувала свою роль у підривній діяльності проти ДРА. Більше того, вишколюючи в численних таборах у Пакистані найманих убивць і диверсантів, які потім безчинствують в Афганістані, у Вашінгтоні одночасно всіляко намагались виставити США в ролі такого собі «поборника прав» афганського народу, «захисника національної недоторканності» Афганістану. З цією метою США вигадали і так зване «афганське питання», витягли його на обговорення Організації Об'єднаних Націй, де стараються в кривому дзеркалі зобразити квітневу революцію в ДРА.

І от усе марно. Активний учасник зговору імперіалістів, китайських гегемоністів та арабської реакції проти революційного Афганістану розкрив одну з брудних сторін іноземного втручання у справи суверенної країни, втручання, яке розгорнулося з перших же днів квітневої революції. Однієї тільки зброї басмачам, дві-три тисячі яких щомісяця перекидається з Пакистану на афганську територію, США поставили вже більш як на 100 мільйонів доларів. А останнім часом адміністрація Рейгана наказала ще збільшити потік зброї, яка живить афганську контрреволюцію.

Самозвані борці проти «міжнародного тероризму» постали у своїй справжній ролі покровителів терористів, натхненників та організаторів інтервенції проти незалежної позаблокової держави.

А. БІРЮКОВ,
оглядач ТАРС.

ЛЕНІНСЬКИЙ ПРАПОР
3 стор. 2 жовтня 1981 р.

Пульс планети

БЕРЛІН. Найпотужніша в НДР теплоелектростанція «Боксберг» (округ Котбус) стане в нинішній п'ятирічці одним з найбільших у республіці постачальників риби. Тут введено в дію першу чергу системи штучних водойм для розведення дзеркального корпа. Тепла вода з охолоджувальних установок станції дає змогу практично цілий рік забезпечувати необхідні умови для вирощування риби.

ПРАГА. Більш як три чверті народногосподарських вантажів у Чехословаччині перевозить залізничний транспорт. У країні триває модернізація сталевих магістралей, повсюдно впроваджується автоматичне блокування, дистанційне управління. У нинішній п'ятирічці вантажооборот залізниць у країні зросте на дев'ять процентів.

АДДІС-АБЕБА. В Ефіопії розроблено програму комплексного розвитку целюлозно-паперової промисловості. Відповідно до неї вже почалася модернізація найбільшого підприємства цієї галузі, розташованого в столиці республіки. Програма передбачає також будівництво нових целюлозно-паперових заводів. Це дасть змогу повністю задовольнити потреби країни в папері.

(ТАРС).

СТАРАННІ

Добре знають в нашому місті та районі агентів інспекції Державного страхування. Вони допомагають населенню в збереженні власного і державного майна від нещасних випадків та стихійного лиха. Кращими вважають агентів страхування Т. В. Шмакову, Г. М. Коломійцеву, Н. З. Куликову та Н. П. Юхітенко. Працюють вони старанно і за свою сумлінну працю мають подяки.

Галина Максимівна Коломійцева трудиться в районній інспекції тринадцять років. Свою дільницю добре знає. Люди шанують жінку. Чесна, скромна, щира, справедлива — така вона в колективі. Товариші постійно обирають її до місцевого комітету профспілки. Хороший наставник молоді.

Надія Захарівна Куликова прийшла у міську Держінспекцію працювати з лікарні. Професія була незнайома, це хвилювало жінку. Страховий агент, парторг Ніна Пантеліївна Федорова та колишній начальник інспекції Марія Петрівна Василенко допомогли освоїти нову справу. Нині Надія Захарівна — бригадир інспекції Держстраху. Її бригада в минулому році вийшла переможцем соціалістичного змагання працівників інспекції.

Дружний, згуртований, працьовитий колектив у бригаді Н. З. Куликової. Завжди допомагають одна одній.

За успіхи в роботі багатьох працівників міської та районної інспекції Державного страхування нагороджено Почесними Грамотами УРСР та облвиконкому.

Н. БОРИСЕНКО.



Товари широкого вжитку, що їх випускає львівське виробниче об'єднання «Мікроприлад», користуються великим попитом у покупців. Це—чоловічі, жіночі і дитячі парасолі, ігрові автомати, настільні ігри, електронні годинники, туристські ліхтарики.

На знімку: електронну таблицю множення для першокласників демонструє робітниця об'єднання комсомолка Наталка Брездень.

Фото В. Песляка (Фотохроніка РАТАУ)

НА ВИЩІЙ СХОДИНЦІ

В місті Ташкенті нещодавно проходила першість СРСР з велоспорту серед молоді. На цих змаганнях великого успіху добився наш земляк Валерій Малошенков — вихованець тренера - викладача Олександрійської ДЮШС № 1 В. П. Іваніної. Він став переможцем в індивідуальній шосейній гонці. Дистанцію 25 кілометрів пройшов за 32 хвилини 32 секунди і виконав норматив майстра спорту СРСР.

А п'ятнадцятирічний Станіслав Карчевський, теж вихованець цієї школи, успішно виступав на гонках на велотреку в місті Тбілісі.

Обох спортсменів включено до складу збірної молодіжної команди СРСР.

Г. ІВАСЕНКО.

Зустріч двох поколінь

В Олександрійському педагогічному училищі відбулася цікава зустріч двох поколінь—ветеранів педагогічної праці, які закінчили цей заклад у 1936—1937 роках, і нинішніх учнів — майбутніх педагогів.

Прибули гості з різних міст нашої Батьківщини: Москви і Дніпропетровська, з Ворошиловградської і Донецької областей.

В актовому залі зібрались учні, педагоги. Гаряче вітали вони колишнього директора училища Л. В. Жарій. Це вона в далекому тридцять шостому вручала путівки у велике життя молодим освітянам і бажала високо нести честь радянського вчителя.

Перед учнями виступили Г. Горб, І. Єрофеєв, Б. Макаренко, Є. Бульба. Гості вручили училищу на згадку сувенір.

З словами щирої подяки за багаторічну самовіддану працю, за те, що не забувають ветерани рідного училища, виступили директор закладу Г. О. Дубівка, учні.

О. ДУБОВЕНКО,
вчитель.

Свято краси

В Будинку культури села Червона Кам'янка відбулося свято квітів. Гарні композиції, букети осінніх квітів привезли учні Користівської, Мартоіванівської, Добронадіївської, Косівської, Червонокам'янської, Попельнастівської, Яснуватської, Цукрозаводської шкіл.

Учасники художньої самодіяльності Будинку піонерів підготували цікаві танці, вікторини, парад квітів.

Кращими визнано композиції Ю. Стороженко, Л. Перебийніс, Л. Скрицької, А. Варяниці, О. Плохої з Червонокам'янської середньої школи.

Н. ІВАНОВА.

Редактор Х. СОКОЛОВСЬКИЙ.

Хто відповідатиме за брак

В рішеннях XXVI з'їзду КПРС наголошується, що необхідно послідовно поліпшувати житлові умови радянських людей, підвищувати комфортність жител і рівень їх благоустрою. Трудящі нашого міста щороку одержують сотні нових благоустроєних квартир, стають до ладу нові школи, дошкільні дитячі заклади. За все це олександрійці вдячні будівничим, які зводять ці споруди.

Та, на жаль, серед численного загону будівельників зустрічаються люди, які допускають брак у будівництві. До редакції міськрайонної газети надходять скарги на будівельників тресту «Олександріяважбуд» від мешканців будинків №№ 98, 99, 118, 120 по проспекту Леніна, № 141-2 по вулиці 6 Грудня, № 53 по вулиці Першотравневій. В названих будинках монтаж стінних блоків виконано неякісно, через це в приміщення проникають дощові води.

Ми побували в окремих квартирах. В будинку № 120, квартира 33 по проспекту Леніна проживає Р. П. Дорофеєва. Квартира її на дев'ятому поверсі. Під час дощів вода через дах та щілини між блоками потрапляє в кімнати, від чого стіни чорніють, штукатурка осипається. Взимку в квартирі завжди холодно.

Постійно затікають стіни під час дощів і в квартирах №№ 34, 35, 36 цього ж будинку та в квартирах №№ 26, 31, 142 сусіднього будинку № 118.

У квартирі № 215 будинку № 99 по проспекту Леніна проживає сім'я Сухачових. До них у квартиру, що на дев'ятому поверсі, дощова вода проникає через покрівлю. Від цього на стінах відстали обої. Під час сильних дощів вода по стінах проникає аж до п'ятого, четвертого поверхів.

Нещодавно до громадської приймальні, яка працює при редакції, зайшла вже немолода жінка — Зінаїда Вікторівна Єременко. Вона з хвилюванням розповідала, що будинок, в якому вона мешкає, підлягає зносу. Її переселяють в квартиру № 3 по вулиці Автомобільній, 9. Але квартира, хоч і розташована в новому будинку, для житла непридатна. В ній не обладнано електроосвітлення, не працює туалет, не встановлено умивальника і ванни, є ряд інших недоробок. А начальник ЖЕК № 2 міськвиконкому В. В. Кравченко пропонує З. В. Єременко вселятися сюди. Мовляв, потім все полагодимо.

Аналогічні недоробки мають місце і в сусідній квартирі № 4 цього ж будинку.

Робітник заводу підйомно-транспортного устаткування І. П. Ковтун мешкає в будинку № 53 по вулиці Першотравневій. Його квартира № 105 на дев'ятому поверсі під час дощів теж затікає. Тут ремонт стін затримується з вини будівельного управління № 4, яке очолює О. І. Неживенко.

Мешканці багатьох будинків тривалий час прохають управління житлово-комунального господарства об'єднання «Олександріявугілля», житлово-комунальну контору тресту «Олександріяважбуд», житлово - експлуатаційні контори міськвиконкому ліквідувати брак. Але до справедливих претензій і скарг ніхто з керівників названих установ не прислухається.

Керуючий трестом Г. В. Кондратенко та його заступник П. С. Яриш теж не реагують на заяви мешканців. А між тим і нині в колективах будівельників не ведуть боротьби за поліпшення якості спорудження житла та соціально-побутових об'єктів.

Викликає стурбованість і поведінка керівних працівників об'єднання «Олександріявугілля» В. П. Найдьонова та П. П. Чаговця. Вони займають позицію невтручання, не виявляють належної принциповості, не вимагають від будівельників поліпшення якості житлового будівництва.

Центральний Комітет КПРС надає особливого значення підвищенню рівня контролю і перевірці виконання, створенню обстановки вимогливості і діловитості, критики і самокритики, непримиренності до недоліків. Партійні організації покликані суворо запитати з керівників тресту «Олександріяважбуд» та будівельного управління № 3 і субпідрядних організацій за допущений брак на споруджених будинках, посилити контроль за якістю будівництва.

Рейдова бригада:

Г. ПІВНЯК, Г. ГОЛОВАНЬ, М. ГАРКУША — позаштатні кореспонденти «Ленінського прапора», І. БАХМАЧ — старший по під'їзду будинку № 99 по проспекту Леніна.

2 жовтня о 17 годині в їдальні № 25 Олександрійського комбінату громадського харчування (проспект Леніна, 67) проводиться кулінарна рада та виставка-продаж виробів з борошна і виставка-дегустація блюд з черствого хліба.

Просимо відвідати нашу виставку.

ДИРЕКЦІЯ.

ДНІПРОПЕТРОВСЬКИЙ АВТОТРАНСПОРТНИЙ ТЕХНІКУМ

оголошує прийом учнів на заочні підготовчі курси

для вступу в технікум у 1982 році на базі 10 класів.

Початок занять 1 листопада. Строк навчання 8 місяців. Після навчання на курсах при технікумі проводяться вступні екзамени з 10 до 20 червня 1982 року.

Вступникам необхідно подати такі документи: заяву на ім'я директора технікуму, копію атестата, квитанцію поштового переказу про плату за навчання.

Гроші за весь період навчання — 13 карбованців — пересилати поштовим переказом на розрахунковий рахунок 14101 в Кіровському відділенні Держбанку м. Дніпропетровська.

Документи висилати на адресу: 320600, м. Дніпропетровськ, проспект Кірова, 111, заочне відділення.

Довідки по телефону 91-06-25.

ДИРЕКЦІЯ.

ОЛЕКСАНДРІЙСЬКІЙ МІСЬКІЙ ДРУКАРНІ

терміново потрібний на роботу

ЕКОНОМІСТ-НОРМУВАЛЬНИК.

Заробітна плата 150 крб.

АДМІНІСТРАЦІЯ.

Адміністрація, партійна та профспілкова організації виробничого об'єднання «Олександріявугілля» висловлюють глибоке співчуття начальнику адміністративно-господарчого відділу Іваночку Миколі Федоровичу з приводу передчасної смерті його сина

ВАЛЕРІЯ.

Дирекція і профспілкова організація міської середньої школи № 2 імені Горького висловлює глибоке співчуття вчителям Гайдукам Станіславу Микитовичу та Тетяні Володимирівні з приводу смерті їх батька

МИКИТИ ГРИГОРОВИЧА.

«ЛЕНИНСКОЕ ЗНАМЯ» — орган Александрийских городского и районного комитетов Компартии Украины, городского и районного Советов народных депутатов Кировоградской области (выходит на украинском языке).

АДРЕСА РЕДАКЦІЇ: Індекс 317900, м. Олександрія, вул. Шевченка, 74,

ТЕЛЕФОНИ: редактора — 2 23 45, відділів: партійного життя — 2-24 33, промисловості — 2-36 63, сільського господарства — 2 27 93, відповідального секретаря — 2-35 63 відділу листів — 2 01-43, приймальні — 2-22-32, бухгалтера — 2-27-93.

Олександрійська міська друкарня Кіровоградського облуправління у справах видавництв, поліграфії і книжкової торгівлі. м. Олександрія, вул. Шевченка, 81

Індекс 62065. Спосіб друку високий. Телефони: 2-31-35, 2-34-70. Тираж 27850. Обсяг 1 друк. арк. Зам. № 6578.

ПРОЛЕТАРІ ВСІХ КРАЇН, ЄДНАЙТЕСЯ!

ГАЗЕТА НАГОРОДЖЕНА ПОЧЕСНОЮ ГРАМОТОЮ ПРЕЗИДІЇ ВЕРХОВНОЇ РАДИ УРСР

Ленінський прапор

ОРГАН ОЛЕКСАНДРІЙСЬКИХ МІСЬКОГО ТА РАЙОННОГО КОМІТЕТІВ КОМПАРТІЇ УКРАЇНИ, МІСЬКОЇ ТА РАЙОННОЇ РАД НАРОДНИХ ДЕПУТАТІВ КІРОВОГРАДСЬКОЇ ОБЛАСТІ

Жовтень
3
Субота
1981
№ 159 (9183)
Ціна 2 коп.
Газета виходить у вівторок, середу, п'ятницю, суботу.

ГАЗЕТА ВИДАЄТЬСЯ З 26 БЕРЕЗНЯ 1919 РОКУ

З святом, освітяни

НАША Вітчизна зробила за роки Радянської влади гігантський крок у справі розвитку народної освіти. Неухильно здійснювалися накреслені Комуністичною партією рубежі від загальної обов'язкової початкової до середньої освіти всієї молоді. Конституція СРСР не тільки проголошує, а також і постійно забезпечує право на безплатність всіх видів навчання. Набуває широкого розвитку професійно-технічна, середня спеціальна та вища освіта.

XXVI з'їзд КПРС накреслив велику програму дальшого розвитку народної освіти. Зосереджується виключна увага на підвищенні якості навчання, трудового і морального виховання в школі, на зміцненні зв'язку навчання з життям, на поліпшенні підготовки школярів до суспільно корисної праці. В цьому вирішальна роль належить учителю.

У нас на Олександрійщині нині ведуть у країну знань учнівську молодь майже 1500 педагогів, які працюють у середніх, восьмирічних та початкових школах. Сотні викладачів навчають і виховують надійну трудову зміну у технікумах, професійно-технічних та інших училищах міста і району.

Бути народним учителем — висока честь і велика відповідальність перед суспільством. Комуністична партія і Радянський уряд доручили освітянам одне з найважливіших завдань — формувати покоління будівників комунізму, невтомних творців матеріальних і духовних благ, надійних захисників Батьківщини.

Малеча переступає шкільний поріг у свої сім років. Хлопчики та дівчатка різні за характером, по-різному виховувалися в сім'ях, у дошкільних дитячих закладах. Учителі покликані знайти до кожного ключик, вчити і виховувати за єдиним компасом марксизму - ленінізму, прищепити кожному принципи морального кодексу будівника комунізму.

Багато творчої праці, натхнення, теплоти і любові віддають дітям майстри педагогічної ниви Г. Г. Мишевська з Войнівської школи, Ю. В. Приходько з Чорнокам'янської школи, Т. І. Ярчук з Новопразької середньої школи, Т. І. Зенченко — вчителька початкових класів СШ № 2, О. Я. Оченаш — учитель української мови і літератури школи № 18 та ін. З них беруть приклад, постійно запозичують багатий досвід молоді вчителі, які кожного року поповнюють педагогічні колективи міста й села.

Відповідно до вимог сьогодення постійно в пошуках найкращих ефективних форм навчання та виховання Р. А. Куцовська — вчителька фізики середньої школи № 1, О. Ю. Дудник — вчителька історії школи № 10. Можна продовжити список невтомних новаторів, справжніх послідовників великого педагога, Героя Соціалістичної Праці В. О. Сухомлинського. Вони є майже у кожній школі Олександрійщини. Кращим із кращих Вітчизна виявила велику честь і повагу. Багатьох освітян нагороджено орденами та медалями, присвоєно звання «Відмінник народної освіти СРСР», «Відмінник народної освіти УРСР», «Заслужений учитель» та ін.

Педагогічні колективи докладають багато зусиль, творчих пошуків у запровадженні кабінетної системи навчання.

Важливу форму активного спілкування запровадили педагоги міських середніх шкіл. Вони регулярно звітують про свою роботу перед колегами. Це своєрідна школа обміну досвідом.

Переважна більшість шкіл підтримує міцні зв'язки з виробничими колективами. Стали справжніми шефами робітничі колективи рудоремонтного, електромеханічного заводів, шахти «Світлопільська», автотранспортного підприємства № 10062 у школах №№ 1, 2, 5, 8.

Виявляють постійну турботу про учителів виконкоми Приютівської селищної Ради, Куколівської, Дівочепільської та інших сільських Рад.

Завтра освітяни нашої країни відзначають своє професійне свято — День учителя. Підсумовують здобутки, намічають шляхи поглиблення навчання та виховання педагогічні колективи міста і району. Великого вжинку вам, друзі, на педагогічній ниві!

Навчальний рік розпочався

1 жовтня у всіх школах та семінарах системи партійної і комсомольської політосвіти розпочався новий навчальний рік. Повсюдно вивчалася тема: «В єдності з народом — сила партії. В єдності з партією, в її керівництві — сила народу».

На високому ідейно-теоретичному та організаційному рівні пройшли заняття в парторганізаціях Шарівського бурякорадгоспу, колгоспів імені Свердлова, «Заповіт Леніна», радгоспу-технікуму, колгоспів «Прогрес», імені Леніна, заводів електромеханічного, підйомно-транспортного устаткування, швейної фабрики, райенергоуправління, заводу гірського воску.

Добірка матеріалів про перші заняття буде опублікована в наступному номері газети.

НА ВАХТІ П'ЯТИРІЧКИ

В колгоспі «Прапор комунізму» вже зібрано на зерно майже 300 гектарів кукурудзи. Господарство продало державі понад 300 тонн цієї культури. На збиранні качанистої успіхів добивається екіпаж комбайна «Херсонець-7» у складі (на знімку зліва направо): В. Д. ПОТКУРА, М. С. МУЗАФАРОВА, В. О. ХРІЄНКА, І. Н. ГОРИСЛАВЦЯ та М. Г. ЛЕЛЕКИ. Ці механізатори змагаються за те, щоб завершити збирання врожаю до свята працівників сільського господарства.

Фото Р. Грановського.



Перевиконують норми

Серед орачів колгоспу «Заповіт Леніна» в ці дні найвищих показників на піднятті зябу під ярий клин добиваються А. М. Корнелюк та В. И. Мазур.

Так, Анатолій Корнелюк трактором Т-150 К кожної зміни виорює 12 і більше гектарів грунту при нормі 7,9. На 40—45 процентів перевиконує змінні завдання і Володимир Мазур.

На честь правофлангових соціалістичного змагання на флагштоці біля контори правління колгоспу піднято прапор трудової слави.

В. ЩЕРБИНА,
секретар парткому.

Показники відмінні

Комплексна бригада під керівництвом О. М. Колоса — одна з ініціаторів змагання на механічному заводі за дострокове виконання п'ятирічки. Вона з місяця в місяць успішно справляється з завданнями, видає тільки відмінну продукцію.

Рівняючись на Олександра Миколайовича, щодня виконують норми на 115—120 процентів слюсар-складальник В. П. Шамрай, електрозварювальник О. О. Гайдуков. Бригада працює за єдиним нарядом і випереджає свій робочий графік майже на півтора місяця. Річне завдання вона прагне виконати до 64 річниці Великого Жовтня.

В. ІВАНОВА,
робкор.

Працює транспортний загін

Кожного ранку з подвір'я Новопразького відділення сільгосптехніки виходить самохідний навантажувач цукрових буряків СПС-4,2, на якому працюють механізатори І. Ф. Ткаченко та М. Б. Новак. Разом з ним вирушають і 8—9 великовантажних автомашин. Колектив транспортного загону, який очолює водій В. М. Репенко, перевозить буряки з колгоспів імені Леніна, «Прогрес» та «Червоний прапор».

За кілька днів загін відтранспортував на переробку близько 2,5 тисячі тонн цукрової сировини. Серед водіїв тон у змаганні задають М. М. Сіроштан, М. Г. Іванченко, П. О. Кисельов, їх бригадир В. М. Репенко.

П. ХОЛЯВКА.

ДЛЯ ПОТРЕБ ТРУДЯЩИХ

Колектив дільниці, яку очолює Є. І. Косенко, виготовляє товари широкого вжитку. Асортимент їх розширюється.

Не так давно на дільниці виготовляли 5—7 видів виробів, а зараз — 17. Особливо великим попитом користуються дитячі ігри, шашкові і шахові дошки, комплекти перевідних малюнків.

Однак трудівники дільниці не задовольняються досягнутим. Вони прагнуть зробити більше і краще. Зараз група наших виробничників працює над новими розробками. Зокрема, готується до виробництва привабливий набір шрифтів, блокнотів з символічним написом «Києву — 1500 років». Випуск їх буде освоєно в 1982 році.

«Більше кращих товарів для потреб трудящих!» — під таким девізом працюють виробничники фабрики діаграмних паперів.

Л. ЗАРІЧАНСЬКА,
старший інженер економіст.

Сьогодні у зведенні

Прискорювати збирання врожаю

Цукрові буряки. В колгоспах та радгоспах району цукрові буряки займають 8228 гектарів. За станом на 1 жовтня їх зібрано з 5892 гектарів. Впорались з копанням сировини Шарівський бурякорадгосп, радгосп цукрокомбінату. Ці господарства вже вивезли корені на цукрозавод. Завершують збирання цукристих радгосп «Більшовик», колгоспи імені Петровського, «Росія», «Україна», імені Фрунзе та ряд інших.

Але в окремих господарствах зволікають з збиранням врожаю буряків. По 170—200 гектарів цукрової сировини ще не зібрано в колгоспах імені Шевченка, «Прогрес», імені Енгельса, «Перемога».

В ряді господарств незадовільно використовують автотранспорт на перевезенні цукрових буряків. Їх багато нагромадилось на плантаціях у колгоспах «Перемога», «Прогрес», імені Шевченка, імені Фрунзе. Тут нині лежить в полі по 700—3000 тонн солодких коренів. Вони в'януть, втрачають кондицію. По району на плантаціях лежить 15 тисяч тонн коренів.

Кукурудза. По району качанисту зібрано з 3750 гектарів при плані 10816. Повільно збирають цю культуру в колгоспах імені Володимира Ульянова, імені Димитрова, імені Кірова, імені Шевченка, «Ленінським шляхом» та імені Енгельса. Не всюди як слід організовано очистку качанів. З цих причин стримується продаж кукурудзи державі. За станом на 1 жовтня на токах нагромадилось майже 5,5 тисячі тонн качанів. Так, у колгоспі «Перемога», радгоспі цукрокомбінату та радгоспі-технікумі на токах лежить по 270—360 тонн качанів.

Працювати без відстаючих

У дружбі сила і успіх

Тепер, коли рільники нашого радгоспу вийшли на фініш завершення осінніх польових робіт, можна підбити попередні підсумки наполегливої праці. По нашому другому відділку одержано на круг по 35,4 центнера озимої пшениці, по 49,3 центнера озимого і по 29,9 центнера ярого ячменю. Непогано вродили також овес та горох. Урожайність цих культур значно вища, ніж у середньому по радгоспу цукрокомбінату.

В цьому велика заслуга колективу механізаторів тракторної бригади. Ми взяли собі за правило: працювати без відстаючих, виконувати всі роботи вчасно і якісно. Одержавши наряд на ту чи іншу роботу, кожен продумує, як краще його виконати, добитись високої ефективності.

Наведу такий приклад. Комбайнер А. Б. Ізотов завчасно знав, що йому доведеться переобладнаним комбайном СК-4 підбирати сіно. Він заздалегідь підготовив до роботи агрегат, зробив разом з механіком відділка деяку реконструкцію і в стислі строки підібрав скошене сіно, допомагав кормозаготівельникам колгоспів імені Леніна та «Ленінським шляхом».

У нашому колективі близько сорока механізаторів. І більшість працює з піднесенням, творчо. Тепле слово хочу сказати про комуніста П. С. Коцюбайла. Він на будь-якій роботі задає тон у змаганні, добивається високої якості. З перших днів вересня він працював на сівбі озимих. З сівачами П. І. Гурою та А. М. Михайленком за вісім робочих днів засіяв пшеницею 258 гектарів грунту.

На піднятті зябу зразки в роботі показують механізатори І. Ф. Риндич та Б. В. Бершадський. Вони виорюють по 6—7 гектарів грунту щозміни, свої агрегати не виводять з борозни весь світловий день.

Повним ходом йдуть роботи і на буряковій плантації та на збиранні кукурудзи на зерно. На цих роботах добрих успіхів добиваються В. І. Задорожний, І. І. Залевський, Г. Г. Мосюковський та інші.

Особливу увагу приділяємо гласності змагання. Обліковець Н. Д. Морозова кожного дня заміряє виконану роботу. Про те, хто як попрацював, вона повідомляє механізаторам. Крім того, про наслідки роботи за попередні дні говоримо на нарядах перед початком трудового дня. І така інформація дає непогані наслідки. Ті, хто відстав у роботі, цікавляться у передовиків, як вони добились успіху, і прагнуть запровадити їх досвід. Це й допомагає підтягувати відстаючих до рівня передовиків, добиватись кращих виробничих показників.

Є в нашому колективі механізатори, які працюють досхочу. Одиниці, але є. В. С. Білоус, наприклад, працював комбайнером. Не сподобалось. Перейшов на трактор. Та бувають випадки, коли він відмовляється виконувати окремі види роботи.

У ці дні механізатори розгорнули дійове соціалістичне змагання за те, щоб усі польові роботи завершити до 1 листопада. І думаю, що поставленої мети наш працьовитий колектив досягне.

В. БОРСУК,
бригадир механізаторів другого відділка радгоспу цукрокомбінату.



М. А. Харченко працює на заводі гірського воску апаратником виробництва вуглелужних реагентів. Завжди успішно виконує виробничі завдання. Микола Антонович — переможець соціалістичного змагання десятої п'ятирічки.

Фото Р. Грановського.

ВИВЧІТЬ, ЗАПРОВАДЬТЕ У СЕБЕ

Відновлення шнеків жаток

При експлуатації силозбиральних комбайнів на полях, погано очищених від каміння, шнеки жаток часто деформуються, на їх поверхнях з'являються вм'ятини, ліквідувати які без спеціального пристосування практично неможливо.

Технологія відновлення такого шнека з допомогою пропонованого пристосування передбачає розрізування його впоперек на ділянці найбільшої деформації. У внутрішню порожнину кожної частини почергово вставляють два притискувачі - вирівнювачі, закріплені на ричагах, виготовлених із рейкової сталі. З допомогою переносного гідроциліндра їх розсувають і вирівнюють вм'ятини по всій поверхні шнека. Потім його знову зварюють у стик по всій окружності.

Економічний ефект від впровадження пристосування — 984 карбованці за рік.

Ремонт мотовил

Цей стенд призначений для встановлення мотовила на висоту, зручну для проведення ремонтних робіт. Він забезпечує обертання мотовила вручну навколо своєї осі і надійну фіксацію його штопором у потрібному положенні.

Стенд являє собою два стояки-опори, які в залежності від ширини ремонтованого механізму можуть розєднуватися або з'єднуватися. На одній із опор закріплено штопорний прилад, який приводиться в дію ножною педаллю.

Основні переваги стенда, — зручність у роботі, простота конструкції, легкість в управлінні, сучасний рівень культури виробництва.

Річний економічний ефект від впровадження стенда — 310 карбованців.

ПРЕС-ЦЕНТР ДЕРЖКОМСІЛЬГОСПТЕХНІКИ УРСР.

БУТИ ВІЧНО МОЛОДИМ

ІСТОРИЧНИЙ зал міського краєзнавчого музею. Група екскурсантів — відпочиваючих санаторію «Дружба» — затамувавши подих, слухає цікаву



розповідь Н. Б. Винокурова про перших комуністів і комсомольців, які брали активну участь у встановленні Радянської влади на Олександрійщині, були першопрохідцями соціалізму в нашому краї.

Просто і дохідливо говорить екскурсовод, наводить приклади, яких і в книжці не знайдеш. Бо сам він був учасником багатьох подій тих буремних післяжовтневих часів.

...Ми сидимо в затишній квартирі Винокурових, слухаємо неквапливу розповідь господаря, розглядаємо численні нагороди за бій і за труд, відзнаки, сувеніри. Вони — свідки великого трудового і ратного шляху, довжиною у вісім десятиліть, яким пройшов Наум Бенціонович від хлопчика - поліграфіста до керівника колективу, персонального пенсіонера союзного значення. Шість десятиліть він перебуває членом КПРС.

...Сину бідного кравця з багатодітної сім'ї вдалося провчитися в міському училищі лише два роки. Раптово помер батько, і 12-річному хлопчикові довелося кинути навчання і йти працювати.

Мати впросила юриста Туровського, який тримав міську друкарню, взяти хлопчика учнем складальника. Підліток виявився кмітливим. Наука давалася легко.

Йому було вісімнадцять, коли червоні полки вигнали останні залишки петлюрівських банд з Олександрії. Життя ставало на мирні рейки. Відновлювали роботу деякі дрібні підприємства міста.

Друкарня, в якій працював Винокуров, була розгромлена. А ревком вимагав швидше налагодити випуск друкованої продукції. Готувалася до виходу і перша радянська газета.

— Нелегко довелося зібрати і розкласти по касах шрифти. Їх було обмаль,— згадує Наум Бенціонович. — Надійшли оригінали газетного набору. Я разом з товаришами Борисом Межеріцьким, Яшою Тарнопольським, Натаном Шахтьоровим, Еммануїлом Кацом взявся за складання полос. Робота посувалася швидко. Та коли дійшла справа до друкування, виявилося, що немає фарби. Винахідливий друкар Павлик Бухальцев виготовив її із звичайної сажі й оліфи. Так вийшов перший номер «Вістей Олександрійського повітового виконавчого комітету Ради робітничих, селянських і червоноармійських депутатів» — родоначальника нинішнього «Ленінського прапора».

У 1921-му Н. Б. Винокуров вступив у партію, з головою поринув у агітаційну роботу, багато працював над підвищенням політичного рівня. І коли в 1922 році став бійцем Червоної Армії, призначили політруком кінної розвідки і кулеметної команди.

Швидко промайнули два роки служби. Знову друкарня, профспілкова робота в колективі. В 1930 році очолив підприємство.

Велика Вітчизняна війна застала Винокурова в армії — проходив перепідготовку. Воював, був комісаром будівельних частин, готував поповнення для фронту, захищав Сталінград, визволяв Кавказ, відбудовував Москву. За відмінне виконання завдань відзначений нагородами.

Демобілізувався в 1946 році.

— Призначили директором друкарні, — продовжує розповідь Н. Б. Винокуров. — Підприємство було небагате. Довелося братися за відновлення. А коли через дванадцять років виходив на пенсію, у нас були сучасні друкарські та рядковідливні машини і дружний колектив поліграфістів.

З ним і нині старий поліграфіст не пориває зв'язків, веде наставницьку роботу, активно працює в парторганізації.

Про таких людей, як Наум Бенціонович, образно говорять: старість його вдома не застане. Коли в місті почали створювати краєзнавчий музей, Винокуров був обраний до складу ради. Він та інші ветерани партії і комсомолу, які вийшли на заслужений відпочинок, за покликом серця взялися за благородну справу — відтворити історію рідного міста.

У Бенціоновича немає службових обов'язків, але є партійні і громадські доручення. Кожний день заповнений по вінця: він зустрічається з школярами, комсомольцями, веде екскурсійну роботу. Його лекції і бесіди завжди захоплюють слухачів. І він серед молоді ніби молодіє, набирається наснаги й енергії.

Нерідко виступи старого більшовика закінчуються словами: «Не расстанусь с комсомолом, буду вечно молодым».

Хай же серце ваше, Бенціоновичу, до віку буде молодим.

С. ЩЕРБИНЕНКО.

Рейд

Контрасти

Міський пивзавод — підприємство харчової промисловості. Тому ми сподівалися на його території і у виробничих приміщеннях побачити зразковий порядок. Адже всякі відхилення від норм санітарії негативно позначаються на якості продукції.

Подвір'я пивзаводу прикро вразило учасників рейду. Густі бур'яни ростуть на території підприємства, майже на кожному кроці купи сміття, відходи пивоваріння, калюжі з каламутною водою. Глибокий рівчак тягнеться попід парканом. Виявляється, це прорвало водогін. Та заводчани не поспішають відремонтувати його. Питна вода тече за межі заводу. На подвір'ї раз у раз зустрічаються відкриті каналізаційні люки, кришки відсутні.

Асфальт біля складу паливно - мастильних матеріалів в жирних плямах. Бочки знаходяться просто неба. В них залишки пального. І це в той час, коли всюди борються за економію паливних ресурсів.

Неподалік від складу паливно - мастильних матеріалів мийка автоцистерн. Шланг, яким користуються водії, лежить на землі. Що вже тут казати про гігієну та санітарію.

Виробничі приміщення також не порадували нас охайністю. На солодороздрібнювальній дільниці не працює вентиляція. Зібралося багато солодового пилу, який не тільки шкідливий для здоров'я робітників, але й вибухонебезпечний. Скло у вікнах повибивано. В цеху, де працює лінія розливу пива, відсутня теплова завіса біля отвору для подачі склобою.

Та й інші виробничі приміщення мають неприглядний вигляд. На стелі пліснява, мокра долівка, устаткування місцями вкрито іржею.

Неприємно вразили побутовки. Сміття, купи брудного одягу в кутках. На вікнах стоять пусті пляшки з-під вина.

Відразу видно, що ні директор заводу В. В. Гаврилов, ні члени місцевкому профспілки сюди не заходять.

Поряд з пивзаводом знаходиться завод продтоварів (директор В. Є. Прядко). Також підприємство харчової промисловості. Але тут зовсім інша картина. Територія підприємства акуратно прибрана. Для сміття зроблені ящики, воно своєчасно вивозиться. Виробничі приміщення відремонтовані. В побутовках охайно, чисто.

Тож не завадило б керівникам пивзаводу перейти через дорогу та повчитись у сусідів, як треба господарювати.

Рейдова бригада:
Л. ГОНЧАРЕНКО — головний лікар міської санітарно-епідеміологічної станції, Г. ГРУШКА — лікар, В. ЛУК'ЯНЕНКО — лікар, В. ДЕРУСОВ — кореспондент газети «Ленінський прапор».

ШКОЛА СУХОМЛИНСЬКОГО

Біля джерел майстерності

МЕТОДИЧНИЙ кабінет районного відділу народної освіти понад десять років очолює Є. Г. Сядуро. Творчо працює жінка. Велику увагу приділяє вивченню і поширенню передових методів навчання і виховання.

Чітко працює методичний кабінет. Вся робота його, а також робота опорних шкіл, шкільних, міжшкільних і районних методичних об'єднань спрямована на виконання рішень XXVI з'їзду КПРС, постанов партії й уряду про школу, на пропаганду і творче впровадження педагогічної спадщини В. О. Сухомлинського.

Євдокія Григорівна має високу науково-теоретичну і методичну підготовку, постійно подає допомогу керівникам шкіл, учителям, вихователям.

Щоб дати комусь хорошу пораду, треба самому багато знати. І Євдокія Григорівна систематично працює над підвищенням свого ідейно-теоретичного рівня, педагогічної майстерності. Вона має власну бібліотеку педагогічної, методичної, суспільно-політичної літератури, з якої постійно черпає знання.

Ерудований педагог, людина високої культури — так говорять про неї вчителі Є. Г. Сядуро користується заслуженим авторитетом у освітян району.

Міністерство освіти СРСР і ЦК профспілки працівників освіти, вищої школи і наукових установ нагородило Є. Г. Сядуро грамотою.

Т. НАГОРНА,
голова райкому профспілки.

Вчити дітей учитися

Боротьба за високу якість праці нині пронизує всі сторони діяльності радянських людей — чи то мова йде про матеріальне виробництво, чи про створення духовних цінностей, про виховання чи навчання.

Сьогодні особливо важливо навчити школярів самостійно працювати з книгою. Над цією проблемою давно працюють педагоги нашого міста.

Особливе місце займає такий вид самостійної діяльності школярів, як робота з підручниками. В школі учні повинні оволодіти уміннями і навиками виділити головне в тексті, малюнку, таблиці, установлювати логічний зв'язок і залежність між явищами, користуючись підручником, робити узагальнення, висновки по одному чи кількох параграфах підручника, малюнка, скласти план по темі, самостійно вивчати окремі теми підручника, використовуючи текст і таблиці, вміщені в ньому, писати конспекти, твори, доповіді, виконати дослід, описаний у підручнику та ін.

Уже з першого класу вчителю слід користуватися рекомендаціями психолога К. П. Мальцевої під час складання плану: спочатку дітей треба навчити чітко відповідати на запитання після прочитаного, визначити тему, ідею, навчити виділяти головні думки і згрупувати навколо них матеріал.

Добре зарекомендував себе метод вибіркового читання. Вчителі користуються ним з тим, щоб діти могли самостійно, логічно і послідовно продовжити думку, яка розкривається в підручнику.

Обов'язки учителя навчити дітей говорити і писати так, щоб думкам було просторо, а словам тісно. Щоб набути ці навички, з другого класу учні повинні використовувати статті підручника, працюючи при цьому у відповідній послідовності.

Запитання, складання тезисів і конспектування більше всього роблять учителі-словесники та історики у 8—10 класах. Але жоден конспект не повинен лишитися без оцінки. Тут стануть у пригоді поради Н. К. Крупської: «Перше завдання під час читання — це уяснити собі і засвоїти прочитаний матеріал. Друге завдання — продумати прочитане. Третє — зробити із прочитаного необхідні для пам'яті виписки. І, нарешті, четверте завдання — це дати собі звіт, чому новому навчила прочитана книга».

Підручник може бути використаний на всіх етапах уроку. При цьому можна користуватися такими варіантами: спочатку перед учнями поставити пізнавальне завдання, визначити коло питань, які треба засвоїти, а висновки і узагальнення учні повинні зробити самі. Учитель ставить конкретне завдання або мету, визначає, що треба засвоїти.

Які ж умови необхідні для ефективної організації роботи на уроці з підручниками? Перш за все, усвідомлення кожним учителем важливості організації роботи з навчальною літературою, продумане планування цієї роботи. Адже учитель ставить і здійснює на уроках не тільки навчальну, але й виховну мету.

В роботі з підручником слід спиратися на пізнавальний інтерес — саме він становить важливий мотив навчання, саме він лежить в основі позитивного ставлення учня до школи, до знань, пробуджує бажання вчитися.

Уміння і навики роботи з книгою допомагають і тим, хто пішов працювати і продовжує вчитися заочно, і тим, хто вступив до вузу, і тим, хто працює і самостійно поповнює свої знання.

П. ЛІЩИНСЬКА,
завідуюча методичним кабінетом міськвно.

НАГОРОДА ЗА ТРУД

З гордістю несе звання радянського учителя Т. І. Ярчук — викладач російської мови і літератури Новопразької середньої школи. Вивчення нового матеріалу вона пов'язує з життям, розвиває творчі здібності учнів, ефективно використовує нові форми і методи навчання. Її учні мають глибокі і міцні знання.

Тамара Іванівна нагороджена медаллю «За трудову відзнаку».

В. МИХАЙЛОВА.

У світі добра



— Людмило Василівно, що вас найбільше турбує перед уроком? — запитав я вчительку сільського професійно-технічного училища № 3 Л. В. Красніцьку.

Відповідь була несподіваною:

— З чим іти до учнів...

Невже їй, досвідченій вчительці, що працює 18 років на освітянській ниві, має почесні грамоти, доводиться весь час вирішувати проблему, що тривожить вчителів-початківців.

З її дозволу я відвідав урок. Починається перевірка домашнього завдання. Уроку російської мови учні, як завжди, чекали. І з перших же хвилин він полонив усіх. Опитування домашнього завдання перетворилося в захоплюючу колективну бесіду. «Думати, думати!» — захоплено підбадьорювала вчителька.

Учні сприймають правило краще, коли у реченнях, які підкріплюють його, звучить гордість за Батьківщину, за рідного Леніна, за наш працьовитий народ. Вчителька записує на дошці речення. Учні роблять морфологічний, синтаксичний розбір, а потім самі конструюють складні речення, оповідання про рідну природу, про те, як любив її Ленін, як наша країна дбає про збереження природи.

Це був один із звичайних уроків Л. В. Красніцької. Та, як завжди, він був цікавий, бо вмістив у собі і бесіду, і перегляд навчального діафільму, і пояснення нового матеріалу «Думати» — основний його девіз.

Вчителька привчає учнів мислити, робити самостійні висновки, підсумовувати.

Під час перерви я говорив з учнями. Всі зочи люблять Людмилу Василівну і предмети, які вона читає. Оля Фуродуй, наприклад, розповідає, що вчителька завжди веде уроки з захопленням, пояснює цікаво. Тоді матеріал засвоюється легко. Не випадково у групі немає відстаючих з російської мови та літератури.

З повагою відгукуються про Л. В. Красніцьку і колеги. Завуч Р. І. Орлянська, зокрема, відзначає, що Людмила Василівна керує роботою педкабінету, вона декан народного університету марксистсько-ленінської етики. Ці обов'язки виконує з душею.

Стати вчителькою Л. В. Красніцька вирішила ще у восьмому класі, коли навчалася у середній школі № 2. І нині вона вдячна Б. М. Вишневецькій, котра зуміла прищепити велику любов до російської мови і літератури.

У класі Людмила Василівна створила бібліотеку, де багато книжок про письменників, поетів, а також з історії російської літератури.

— Очевидно, з цього фонду ви в першу чергу даєте літературу учням, які встигають? — поцікавився я.

— Не вгадали, — посміхнулася Людмила Василівна. — Трієчників у першу чергу прагну зацікавити.

Ось така вона, Людмила Василівна Красніцька, досвідчена вчителька і вихователь.

Д. КВАШУК.

На знімку: Л. В. КРАСНІЦЬКА.

Горде звання

Ось уже 15 років трудиться на педагогічній ниві вчителька початкових класів середньої школи № 2 Т. І. Зенченко.

Чуйна і уважна, вимоглива і доброзичлива, вона підкорює дитячі серця з перших шкільних днів, і, як чародій, веде учнів у світ знань.

Працює Таїса Іванівна творчо, захоплено. З молодшого шкільного віку пробуджує в дітей любов до книги. Навчає правильно і виразно читати, чітко висловлювати свої думки.

Вчителька користується авторитетом у своїх колег. Охоче допомагає молодим педагогам. Поважають її батьки. Адже вчителька завжди дасть добру пораду, як краще виховувати дітей вдома. Робочий день Таїси Іванівни заповнений по вінця. Важко? Так. Але вона ніколи не шкодує, що вибрала цей шлях і з гідністю несе горде звання — учитель.

Н. СУСЛОВА,
заступник директора по навчально-виховній роботі.



На знімку: Т. І. ЗЕНЧЕНКО веде урок.
Фото Р. Грановського.

Операція „Сахалін" триває

Учні СШ № 15 вирішили провести операцію «Сахалін» з тим, щоб допомогти дітям районів Сахаліна, які потерпіли від стихії. Ми вже підготували три посилки художньої літератури, зошитів, ручок, олівців, фарб.

Звертаємось до всіх учнів міських шкіл наслідувати наш приклад, включитись в операцію «Сахалін».

Рада дружини, комітет комсомолу СШ № 15.

Любимо вчительку свою

В її класі 39 одинадцятирічних хлопчиків і дівчаток. Це — вік допитливих. Про все вони хочуть знати. Я часто буваю в школі і з приємністю спостерігаю, як діти, мов до матері, горнуться до своєї вчительки.

— За що ж ви любите Галину Афанасіївну? — якось запитав у п'ятикласників.

Відповідали навперебій, кожен хотів висловити свою думку про свого класного керівника Г. А. Майстренко.

— Вона добра і справедлива, — говорила Олена Лопата. — Нам завжди цікаво з Галиною Афанасіївною. Вона навчила нас шити, готувати обід, накривати стіл.

— Цікаво розповідає про космонавта Л. І. Попова, — добавляє Вітя Зв'ягінцев, — про героїв п'ятирічок, про природу.

Так, Г. А. Майстренко, вчитель праці і малювання, керівник 5-А класу, прагне все, що знає сама, передати дітям. Вона вчить своїх вихованців бути добрими і справедливими, трудолюбивими, розуміти прекрасне, любити природу. Вона не шкодує власного часу, щоб повезти дітей у Світловодськ, Кременчук, в ліс чи до річки на екскурсію. Ось чому дітям з нею завжди цікаво.

Вчительку Г. А. Майстренко добре характеризує директор СШ № 5 Н. О. Михолап:

— Другий рік веде вона 5-А клас, а вже добилася певних успіхів. В класі 6 відмінників, 14 хорошистів. Як талановитого педагога, ми ставимо її в приклад іншим.

В. ЦАРАН.

Виховують атеїстів

На базі Мартоіванівської середньої школи відбувся семінар організаторів позакласної і позашкільної роботи та піонервожатих шкіл району на тему «Актуальні проблеми атеїстичного виховання учнів». Семінар відкрила і виступила з промовою організатор школи Л. І. Кашуба.

Досвідом роботи поділилися вчителі Л. О. Руденко, Ю. Т. Дякова. Бібліотекар В. В. Воронінa зробила огляд методичної літератури на атеїстичну тему.

Учні початкових класів підготували монтаж «Бір, бог, церква, дзвони — все це старі забобони».

В. СЕМЕНОВ.

Суботня СТОРІНКА

Радянський спосіб життя

Служити людям

В ПРОСТОРОМУ залі центральної районної аптеки № 150 гарно і затишно. Милує око зелений куточок субтропічних рослин. Справляє враження на відвідувачів картина «Гігієя». Здається, що обличчя жінки, зображеної на картині, випромінює доброту і співчуття. «Гігієя» символізує працю аптекаря.

— Наша аптека працює в новому приміщенні не так давно, всього сім років, — розповідає заступник завідуючої аптекою М. Д. Нечипоренко. — Створювала її, по суті, Валентина Федорівна Бойко, яка й керує нині нашим колективом. Багато сил і енергії доклала, щоб як слід обладнати торговий зал, кабінети, інші приміщення.

В. Ф. Бойко приїхала в Олександрію двадцять два роки тому, відразу після закінчення Дніпропетровського медичного інституту. Працювала у центральній міській аптеці, пізніше завідувала аптекою № 109 і одночасно завозила обладнання в новобудовану аптеку № 150. Тут, як-то кажуть, вона починала все з нуля.

— Будівельники здали нам приміщення з недоробками, — пригадує М. Д. Нечипоренко. — Цілий місяць наш колектив, а було нас тоді всього п'ятеро, на чолі з Валентиною Федорівною доводив приміщення до ладу. Зранку й до вечора мили вікна, двері, очищали від будівельного бруду проходи. А скільки сміття вигребли з підвальних приміщень! Валентина Федорівна працювала на рівні з усіма. А до початку робочого дня чи після закінчення його вона ще кудись поспішала, щоб домовитись за транспорт, фарби та ін.

...Заходимо в службове приміщення. В стерильночистому, як і все тут, коридорі на стіні висить велика карта лікарських рослин Олександрійського району.

— Це теж дітище Валентини Федорівни, — розповідає Мальвіна Дмитрівна. — Виготовила вона її ще в перші роки своєї роботи. А перед цим обійшла всю Олександрійщину, добре вивчила її дику рослинність.

Ця карта уже багато років служить всім працівникам аптек району.

Дійсно, це чудовий довідник. Натиснув унизу кнопку з написом якоїсь лікарської рослини, приміром, звіробій, і відразу ж біля кількох населених пунктів, позначених на карті, загоряються електричні лампочки. Саме поблизу цих сіл росте потрібна трава.

«Екран соціалістичного змагання» теж зі смаком оформлений. Аптека № 150 уже тривалий час змагається з аптекою № 101 міста Світловодська. Щокварталу підбивають підсумки. І майже завжди по всіх показниках переможцями виходять наші земляки.

— І тут заслуга нашої завідуючої, — посміхається Мальвіна Дмитрівна. — Вона сама не вміє працювати абияк, і від нас вимагає старання. Вдача у неї весела, товариська, водночас наполеглива, непосидюча. Вічний пошук нового, передового, потрібного.

Валентині Федорівні буває нелегко. Адже не всі відразу запалюються її ініціативою. Доводиться переконувати, доводити. Тут вона найчастіше опирається на молодь, на комітет комсомолу, який очолює Валентина Жовта. Люблять комсомольці завідуючу за її вічно молоду душу, за веселість.

В тісній співдружності працює керівництво аптеки з радою наставників підприємства. У колективі 17 комсомольців. Тож ветерани стараються, щоб молоді спеціалісти приживалися в колективі, добре опанували обрану спеціальність.

Валентина Федорівна організувала інформаційний кабінет при центральній районній лікарні. Тепер тут регулярно виступають фармацевти, інформують лікарів про нові та наявні в аптеці медичні препарати. Це дало можливість краще обслуговувати хворих. Цю новинку тепер широко пропагують в області.

— Трапляється, звичайно, що виписують в рецептах і ті ліки, яких зараз немає в аптеці і замінити їх нічим, — розповідає Мальвіна Дмитрівна. — Та ми прагнемо допомогти і таким хворим. Звертаємось в аптеки міста, інших районів, обласного центру.

Аптека № 150 — обласна школа передового досвіду. Це покладає на всіх працівників, і перш за все на завідуючу, велику відповідальність. Уже кілька років працівники підтверджують високе звання колективу комуністичної праці.

Велике коло обов'язків у Валентини Федорівни. Адже районній аптеці підпорядковані 8 аптек, філіали при центральній районній та Новопразькій дільничній лікарнях, 42 аптечних пункти. І всюди в неї, як у доброї господині, все ладиться.

В аптеці часто проводяться цікаві вечори відпочинку, ініціатором яких також завідуюча.

На все в неї вистачає сил і енергії. Встигає разом з комсомольцями побувати в підшефному класі у Войнівській середній школі, на репетиції хору в Будинку культури електромеханічного заводу, часто виїжджає на заготівлю трав.

Висококваліфікований спеціаліст, здібний організатор колективу, наставник молоді, добра серцем, трудолюбива, весела й дотепна людина — такою знають і поважають Валентину Федорівну. Тож і не дивно, що так раділи працівники аптеки, коли дізналися, що їх завідуючу нещодавно удостоєно високої урядової нагороди — ордена Дружби народів.

А Валентина Федорівна сприйняла цю нагороду, як нагороду всього колективу, адже всі разом вони служать людям.

М. ГАРЕНКО.

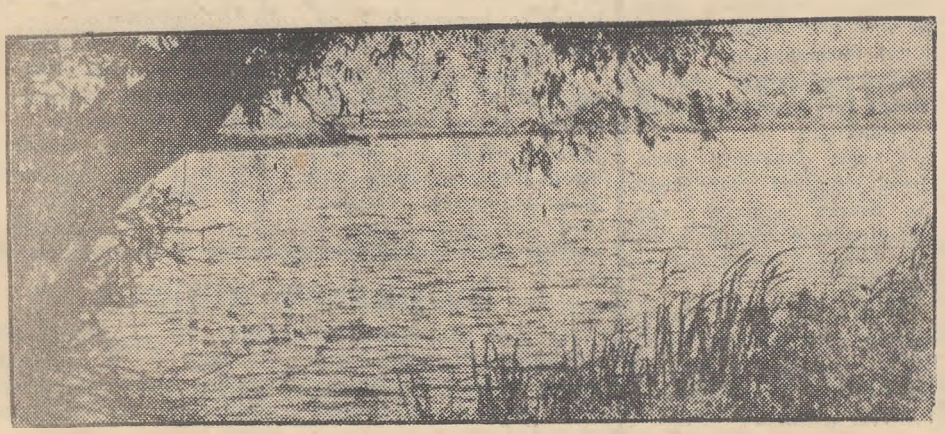

ОСІННІЙ ЕТЮД. Фото В. Довгалюка.



Обмінюються обручками.

Довір'я виправдала

Щодня Раїса Федорівна Мірошник — листоноша Добронадіївського відділення зв'язку поспішає до своїх односельчан з кореспонденцією. І люди завжди чекають на свого листоношу.

Ось уже десять років працює Раїса Федорівна у відділенні зв'язку. Обслуговує села Веселу Іванівку, Катеринівку, Зелений Барвінок. Поважають її за привітність, чуйність у ставленні до людей. Пенсіонерам важко добиратись в Добру Надію, щоб заплатити за електроенергію, забрати посилку чи поштовий переказ. Тому й приносить вона їм все це додому.

Виросла Раїса Федорівна в трудовій колгоспній сім'ї. Діди, батьки були з роду-віку сільськими трудівниками і любов до праці передали своїм дітям. Після школи Рая пішла працювати на свинокомплекс. Старалась не відставати від своїх подруг по роботі. Правління колгоспу не раз нагороджувало іменними подарунками комсомолку. Згодом їй доручили бути листоношею.

Нині чимало турбот хвилює жінку. Одна з головних — якнайкраще і якомога швидше завершити передплату періодичної преси, задовольнити запити трудівників села на газети та журнали.

Вчаться дівчата по роботі у старшої подруги працьовитості, доброзичливості, чесності і радіють її успіхам.

Нещодавно Р. Ф. Мірошник нагороджено Почесною грамотою Міністерства зв'язку УРСР. Вітали колеги, друзі, рідні.

Н. БОРИСОВА.

Солодкий дарунок

Вже стало доброю традицією, що бджолярі-любителі щороку підносять найменшим мешканцям нашого міста солодкий подарунок — мед. Ось і нинішньої осені бригада бджолярів-любителів, яку очолює Г. Ф. Максименко, передала малятам 18 кілограмів, а бригада Г. М. Корлюка — 14 кілограмів меду.

Заслуговує похвали і вчинок пасічника І. А. Кулька. Він особисто виділив з своїх припасів для маленьких олександрійців 9 кілограмів цього цілющого продукту. Його добрий приклад наслідували Г. А. Белінський, А. В. Дробот та інші громадяни, які здали по 4—5 кілограмів меду.

Всього товариство бджолярів-любителів уже зібрало близько 100 кілограмів меду, який незабаром буде передано в дошкільні дитячі заклади міста.

Бажано, щоб у цей солодкий дарунок зробили свій внесок всі бджолярі Олександрійщини.

С. МАЛЮК.



—Колю, у мами ж скоро пенсія, час їй і листа написати.

Мал. В. Петренка.

(Фотохроніка РАТАУ)

Спорт

На приз „Кіровоградської правди"

Продовжуються змагання на першість області з футболу на приз газети «Кіровоградська правда». Минулого вихідного дня на стадіоні «Шахтар» зустрічалися команди Компаніївської райсільгосптехніки та Олександрійського рудоремонтного заводу. Гра проходила цікаво, з великою перевагою наших земляків і закінчилася з рахунком 5:1 на користь заводчан. Симпатію у глядачів завоювали футболісти команди гостей Микола Маршановський, Юрій Кадигроб, Петро Ващеня. В олександрійців кращими на полі були Микола Кириченко, Павло Чорний та Геннадій Бельковець.

Варто зауважити, що адміністрація стадіону та міський комітет по фізкультурі і спорту не подбали про те, щоб якнайкраще організувати цю зустріч. На полі не було бокових суддів, лікаря. На стадіоні дуже мало було глядачів, бо ніхто не потурбувався про те, щоб розвішати по місту афіші про цю гру.

В. КРУПНИК.

Виступили успішно

Тривають старти IX спартакіади сільських і селищних Рад народних депутатів Кіровоградщини. В Знам'янці відбулися змагання з гандболу серед жіночих та чоловічих команд. Наш район представляли спортсмени Добронадіївської, Бандурівської, Протопопівської, Червонокам'янської сільських та Приютівської селищної Рад. Виступили наші земляки успішно. Жіноча команда зайняла третє призове місце, а чоловіча — четверте.

Члена збірної команди району, вчительку Щасливської восьмирічної школи Л. Г. Дякову визнано кращою гандболісткою області.

В. ВОВК.

Редактор
Х. СОКОЛОВСЬКИЙ.

«ЛЕНИНСКОЕ ЗНАМЯ» — орган Александрийских городского и районного комитетов Компартии Украины, городского и районного Советов народных депутатов Кировоградской области (выходит на украинском языке).

АДРЕСА РЕДАКЦІЇ: Індекс 317900, м. Олександрія, вул. Шевченка, 74.

ТЕЛЕФОНИ: редактора — 2-23-45 відділів: партійного життя — 2-24-33, промисловості — 2-36-63, сільського господарства—2-27-93, відповідального секретаря — 2-35-63, відділу листів — 2-01-43, приймальні — 2-22-32, бухгалтера — 2-27-93.

Олександрійська міська друкарня Кіровоградського облуправління у справах видавництв, поліграфії і книжкової торгівлі. м. Олександрія, вул. Шевченка, 81.
Індекс 62065. Спосіб друку високий. Телефони: 2-31-35, 2-34-70. Тираж 27850. Обсяг 1 друк. арк. Зам. № 6640.

ПРОЛЕТАРІ ВСІХ КРАЇН, ЄДНАЙТЕСЯ!

ГАЗЕТА НАГОРОДЖЕНА ПОЧЕСНОЮ ГРАМОТОЮ ПРЕЗИДІЇ ВЕРХОВНОЇ РАДИ УРСР

Ленінський ПРАПОР

ОРГАН ОЛЕКСАНДРІЙСЬКИХ МІСЬКОГО ТА РАЙОННОГО КОМІТЕТІВ КОМПАРТІЇ УКРАЇНИ, МІСЬКОЇ ТА РАЙОННОЇ РАД НАРОДНИХ ДЕПУТАТІВ КІРОВОГРАДСЬКОЇ ОБЛАСТІ

Жовтень
6
Вівторок
1981
№ 160 (9184)
Ціна 2 коп.
Газета виходить у вівторок, середу, п'ятницю, суботу.

ГАЗЕТА ВИДАЄТЬСЯ З 26 БЕРЕЗНЯ 1919 РОКУ

Прискорювати оранку на зяб

МЕХАНІЗАТОРИ колгоспу «Червоний прапор» на оранці грунту запровадили груповий метод роботи тракторів. Більшість їх працює в дві зміни. Кожний орач добивається високої ефективності використання техніки.

Уміла організація робіт на осінніх полях приносить бажані результати. У господарстві виорано всі стерньові попередники. Тепер механізатори піднімають зяб на полях, що звільнились з-під кукурудзи, соняшнику, цукрових буряків та інших культур.

Обком Компартії України й облвиконком прийняли постанову про оголошення в області з 21 вересня по 21 жовтня місячника підняття зябу. Активно включились в цю важливу сільськогосподарську кампанію колгоспи імені Леніна, імені Петровського та імені Фрунзе. В цих господарствах піднімають зяб з випередженням графіка. Механізатори працюють під девізом: «Завершимо підготовку грунту під ярі культури до 1 листопада».

Але в ряді інших господарств району місячник стартував невдало. За першу декаду в колгоспах та радгоспах зорано лише 7877 гектарів грунту. Якщо такими темпами провадитиметься оранка і в наступні дві декади, то на 21 жовтня район впорається з підняттям зябу тільки на 55 процентів.

Особливо відстають з оранкою грунту під ярину колгоспи імені Кірова, імені Карла Маркса, «Ленінським шляхом», імені Димитрова, імені Свердлова.

В згаданих господарствах не визначено відповідальних осіб за організацію оранки, не створено загонів. Тут несповна застосовують моральні і матеріальні стимули для орачів.

Наступного року в господарствах району буде вирощуватись на індустріальній основі 7600 гектарів кукурудзи на зерно. Щоб мати високий урожай, на кожному гектарі необхідно приорати по 35 тонн органічних і по 6—7 центнерів мінеральних добрив. На жаль, роблять це лише в колгоспах «Перемога», імені Петровського, імені Володимира Ульянова, в Шарівському бурякорадгоспі. В колгоспах же «Заповіт Леніна», імені Свердлова, імені Димитрова, імені Енгельса, імені Карла Маркса не вносять добрив під оранку і зволікають строки підготовки площ під кукурудзу.

Цього року лише по 50—90 центнерів буряків з гектара одержують у колгоспах імені Карла Маркса, імені Димитрова, імені Кірова та інших. І це тому, що було невчасно піднято глибокий зяб. Але керівники та спеціалісти згаданих господарств не зробили належних висновків з минулорічних промахів. Тут і нині зволікають з підняттям глибокого зябу, отже, свідомо ставлять під загрозу долю врожаю у другому році одинадцятої п'ятирічки.

З кожним днем стає прохолодніше. В жовтні очікуються морози, дощі. Це може ускладнити роботу по підняттю зябу. Зараз у кожному колгоспі та радгоспі слід виділити на оранку грунту максимальну кількість тракторів, організувати двозмінну їх роботу. Завдання полягає в тому, щоб забезпечити виконання завдань місячника, а до 1 листопада закінчити підняття зябу на всій площі.

Механізатори! Ваш почесний обов'язок максимально використати на оранці трактори, закласти міцну основу під високий урожай наступного року.

ПОВІДОМЛЕННЯ

Восьма сесія районної Ради народних депутатів відбудеться 15 жовтня 1981 року о 10-й годині в приміщенні районного Будинку культури.

На обговорення сесії виносяться питання:

1) Про посилення організаторської роботи місцевих Рад народних депутатів, правлінь колгоспів, дирекцій радгоспів району по забезпеченню дальшого розвитку та підвищенню продуктивності тваринництва в світлі рішень XXVI з'їзду КПРС і XXVI з'їзду Компартії України.

2) Про завдання місцевих Рад народних депутатів по посиленню режиму економії та раціональному використанню матеріальних ресурсів.

РАЙВИКОНКОМ.

Важливі завдання вугільників

Центральний Комітет КПРС і Рада Міністрів СРСР прийняли постанови «Про додаткові заходи по прискоренню розвитку видобування вугілля відкритим способом у 1981—1990 роках» і «Про заходи по прискоренню технічного переозброєння шахт Міністерства вугільної промисловості СРСР».

У цих документах відзначається, що за останні роки видобування вугілля відкритим способом набуло дальшого розвитку і збільшилося з 165 мільйонів тонн у 1970 році до 269 мільйонів тонн у 1980 році і становило 33 процентів загального обсягу видобутку вугілля.

У вугільній промисловості здійснюються заходи по технічному переозброєнню шахт, підвищенню ефективності виробництва і створенню безпечних умов праці. За останні десять років рівень видобування вугілля із застосуванням механізованих комплексів доведено до 67 процентів, проведення гірничих виробок комбайнами до 38 процентів. У вугільних басейнах країни завершено в основному перехід на конвейєрну доставку вугілля по похилих виробках.

Набув великого поширення рух передових бригад, які видобувають тисячу і більше тонн вугілля з однієї лави за добу.

Разом з тим, говориться в прийнятих документах, сприятливі гірничо-геологічні умови для розвитку видобування вугілля відкритим способом використовуються недостатньо. Істотні недоліки є в роботі по технічному переозброєнню вугільних шахт. Міністерство вугільної промисловості СРСР допустило відставання в реконструкції діючих вугільних шахт, підготовці нових горизонтів і розвитку фронту очисних робіт.

Центральний Комітет КПРС і Рада Міністрів СРСР вважають дальший розвиток випереджаючими темпами видобування вугілля найбільш ефективним відкритим способом для забезпечення потреби зростаючої теплоенергетики в паливі одним з найважливіших народногосподарських завдань. Визначено також головні завдання в галузі технічного переозброєння шахт.

Центральний Комітет КПРС і Рада Міністрів СРСР висловили впевненість у тому, що всі працівники вугільної промисловості вживуть необхідних заходів до виконання рішень XXVI з'їзду КПРС про прискорення технічного прогресу в галузі і забезпечать безперебійне постачання вугілля народному господарству.

(ТАРС).

Надпланова енергія

З місяця в місяць успішно справляються з планом енергетики теплоелектроцентралі № 1—2. Наприклад, завдання минулого місяця по реалізації продукції виконано на 106,2 процента. З початку року понад завдання вже вироблено 14 мільйонів кіловат-годин електроенергії і 55 тисяч Г/калорій тепла, додатково реалізовано продукції на 341 тисячу карбованців. План по продуктивності праці перевиконано на 10,2 процента.

Відмінно працюють колективи електроцеху № 1, цеху теплової автоматики і вимірювань під керівництвом А. В. Біркіна та М. Г. Кулеби. Вони сьогодні очолюють змагання за дострокове виконання річного плану.

А. НОСКОВСЬКИЙ,
старший інженер відділу праці і зарплати.

ЗАВЕРШИЛИ КОСОВИЦЮ СОНЯШНИКУ

Високу організацію праці на косовиці соняшнику показали механізатори колгоспу «Червоний прапор». Комбайнери всіх трьох бригад по-ілатовськи працювали на збиранні врожаю і досягли вагомих здобутків. На кожному з 560 гектарів соняшнику намолотили по 18,7 центнера добірного насіння.

Перше місце в соціалістичному змаганні виборов комбайнер третьої тракторної бригади Андрій Васильович Бобошко. Своїм СК-5 намолотив 3570 центнерів насіння. Друге місце за комбайнером Віктором Олексійовичем Чорним.

Механізатори дали слово завершити косовицю цієї важливої олійної культури до Дня Конституції і успішно виконали взяте зобов'язання.

Нині розгортається боротьба за успішне завершення всього комплексу осінніх польових робіт.

На знімку: йде навантаження останніх центнерів очищеного насіння для відправки в державні засіки.

Фото М. Пальчика.



Новини, події, факти

Посвячення у вожаті

В міському Палаці піонерів відбувся урочистий вечір посвячення у вожаті. Активісти одержали червоні галстуки і дали клятву виховувати юних ленінців у дусі вірності Комуністичній партії та любові до Батьківщини.

Ця подія надовго залишиться в пам'яті Л. Губаревої, Н. Баранової, Т. Кострриці, Л. Микитюк, Л. Сизоненко. Методист Палацу піонерів Л. І. Мендіковська побажала старшим піонервожатим успіхів у праці. Наприкінці вечора відбувся концерт.

В. ВОЛОДІН.

Створюється новий цех

При спецмайстерні по ремонту бурякозбиральних комбайнів Новопразького відділення сільгосптехніки створюється цех холодного штампування металу. Тут вже змонтовано два штампи, встановлюються компресори.

Керуючий відділенням А. Д. Маркідов говорить, що вже в цьому місяці цех почне діяти. Його колектив виготовлятиме скрепки до гноєтранспортерів і толові цвяхи для потреб населення, колгоспів та радгоспів.

А. ДМИТРЕНКО.

Діють загони

У районі створено два комплексні збирально-транспортні загони по збиранню кукурудзи. Вчора 8 комбайнів та закріплені за ними транспортні засоби з колгоспів імені Леніна, «Прогрес», імені Калініна, «Червоний прапор», Шарівського бурякорадгоспу та радгоспу цукрокомбінату, об'єднані в один загін, приступили до збирання качанистої в третьому відділку колгоспу імені Леніна.

Другий загін працює в колгоспах Червонокам'янської зони.

В. НОВИКОВА.

Інтерв'ю

ЩОБ КОМБІКОРМ БУВ ДЕШЕВИМ

Міжколгоспний комбікормовий завод — основний постачальник фуражу для громадської худоби господарств району.

Як на підприємстві вирішують питання, щоб комбікорм був високопоживний? Про це розповів нашому позаштатному кореспонденту Д. М. ТИТЕНСЬКОМУ директор заводу П. П. ШОКОТЬКО.

За останні роки на заводі здійснено велику реконструкцію. Це дало змогу значно наростити його виробничу потужність. Став до ладу комбікормовий цех у селі Добронадіївка. Тут виготовляють комбікорм для свиней, яких утримують у колгоспах імені Петровського, «Україна», «Росія» та в радгоспі «Більшовик». Нині наш колектив щодоби може виробляти до 300 тонн комбінованого корму для свиней, курей та великої рогатої худоби.

На нашому підприємстві працює агрегат по виготовленню трав'яного борошна. Придбано потужну зерносушарку. Будуємо склад на 5000 тонн зерна. Словом, завод розширює свої можливості.

Наш колектив спрямовує зусилля на те, щоб не допустити, бодай, найменшого псування зерна, підвищити поживність вироблюваного комбікорму.

Зараз від керівників та спеціалістів господарств можна почути докір, що комбікорм занадто дорогий. Справа в тім, що ми приймаємо від колгоспів зерно по закупівельних цінах, а не по його собівартості. Отже, це, безумовно, впливає на собівартість комбікорму.

Недавно ми одержали листа Міністерства сільського господарства СРСР. Нам рекомендують повністю перейти на виготовлення комбікорму з сировини давальців. Колгоспи та радгоспи оплачуватимуть заводу лише вартість переробки доставленого зерна, вартість різних білково-вітамінних та мінеральних добавок і відповідний процент планових нагромаджень на утримання і розширення підприємства.

Проте в нас є можливість знизити собівартість комбікорму. Цього можна досягти шляхом збільшення добавок трав'яного борошна, високобілкових бобових культур, які вирощують в господарствах, використання для добавок відходів соняшнику тощо.

Наш завод організував виготовлення трав'яного борошна. Нині переробляємо на борошно солому з полів Олександрійського середнього сільського профтехучилища № 1. Однак це обходиться нам дорого. Так, собівартість тонни трав'яного борошна перевищує 50 карбованців. Великі затрати несемо на перевезення солом, бо доводиться вантажити її вручну.

Ми звертались в управління сільського господарства з проханням виділити грейферний навантажувач на шасі трактора ЮМЗ-6. Однак це питання лишається не вирішеним.

Або ось інше. Ми не сіємо трав, які б можна переробляти на борошно. Варто було б влітку заготовлені підприємствами і організаціями трави завозити до нас на завод. Адже у ряді колгоспів дикорослі трави не використали як слід. А керівники колгоспів «Україна» та імені Кірова вдались до окозамилювання. Вони видали фіктивні довідки, що нібито прийняли від шефів накошені трави, хоч їх ніхто не завозив.

Не всюди організовано переробку на борошно відходів соняшнику. А це багатий на білок компонент до комбікорму.

На мою думку, варто б колгоспам та радгоспам доставляти як добавку до комбікорму і бобові культури. Це дало б змогу збагатити комбікорм на білок і підвищити його поживність.

Коли буде вирішено ці та інші назрілі питання, то ми зможемо виробляти дешеві комбіновані корми. Це ключ до піднесення ефективності тваринництва, зміцнення економіки колгоспів та радгоспів.

Віддача круп'яних плантацій

Урожай-81

Звання майстрів знову підтвердили землероби прославлених колгоспів-сусідів — імені М. Посмітного та імені XXII з'їзду КПРС Березівського району на Одещині. Сьогодні тут підбито підсумки жнив на плантаціях проса. Вони — найвищі в області: кожен гектар дав у середньому близько 40 центнерів зерна.

Обидва передових колгоспи — ініціатори розширення посівів цієї важливої круп'яної культури в Причорномор'ї. Вирощують вони її не перший рік. І ніколи не залишаються в накладі. І нині кожен гектар посівів дав двісті—триста карбованців чистого доходу.

Зерном забезпечено птицю, створено його запас для весняної сівби. У діло пішли і стебла рослин: у силосні споруди закладено майже по тисячі тонн просяної січки.

Досвід передових господарств використали цього року багато колгоспів і радгоспів області. Вони майже вдвоє збільшили посіви проса. Найбільші з них розмістилися в Іванівському, Великомихайлівському, Комінтернівському та інших районах. Тепер останні комбайни залишають плантації.

Всього в засіки Батьківщини причорноморські землероби засипали в першому році нової п'ятирічки близько двадцяти тисяч тонн круп'яних культур. З них — понад 14 тисяч тонн проса.

(РАТАУ).

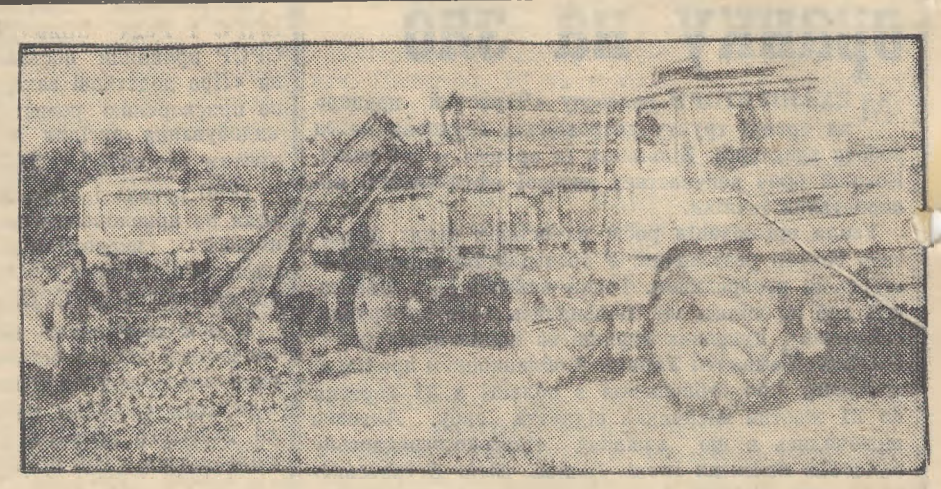

На збиранні цукрових буряків у другій тракторній бригаді колгоспу «Заповіт Леніна» добре працюють М. В. Лопата на комбайні РКС-6 та В. П. Тригубенко на комбайні КСТ-3А. Без затримки солодкі корені навантажує на тракторні візки та автомобілі механізатор Д. І. Ромачевський.

На транспортуванні коренів на цукрозавод старанність проявляє комуніст П. Ф. Талаш.

У відділку вже зібрано 112 гектарів буряків з 180 посіяних.

На знімку: йде навантаження коренів.

СЛІДАМИ НАШИХ ВИСТУПІВ

„А що в кормовій коморі?"

В рейдовому матеріалі, що надрукований в «Ленінському прапорі» 12 серпня ц. р. під таким заголовком, критиці піддавались кормозаготівельники колгоспу імені Петровського. Вони не забезпечили високоефективної роботи по заготівлі грубих та соковитих кормів.

Голова правління колгоспу В. А. Лукій повідомив редакції, що виступ газети обговорено на засіданні правління. Критику визнано справедливою.

В господарстві заскиртовано солому з площі 2230 гектарів. Заготовлений корм взято на облік і передано на збереження відповідальним особам. В траншеї вкладено 3388 тонн силосу з кукурудзи.

Продовжується закладання силосу з гички цукрових буряків та бадилля зернової кукурудзи. Для свиней закладається комбінований силос. Засилосовано також кошики соняшнику.

Випробний комплекс заводу

Алітус. (Литовська РСР). На півроку раніше строку на Алітуському заводі почато серійне виробництво холодильників «Снайге-12Е». Скоротити час від конструювання до масового випуску моделі дала можливість створена на підприємстві експериментальна база. Нове устаткування — електронна апаратура, термокамери, вібратори — дає можливість швидко і точно визначити надійність і економічну вигоду кожної моделі, яка запускається у виробництво. Експериментальний комплекс стане і лабораторією вчених, які допомагають колективу підприємства розробляти прогресивну технологію.

Велике значення має добре налагоджена робота з раціоналізаторами. Вони вносять вагому лепту в справу підвищення продуктивності праці, допомагають механізувати трудомісткі процеси виробництва.

На протязі багатьох років раціоналізатори електромеханічного заводу змагаються за право називатися кращим відділом або дільницею по винахідництву та раціоналізації. Умови змагання вимагають високої віддачі. Необхідно добитися найкращих економічних показників від впровадження рацпропозицій, охопити раціоналізаторською діяльністю якнайбільше членів колективу, дотримуватись строків впровадження новин згідно графіка. Вся робота по організації соціалістичного змагання проводиться під керівництвом заводської ради ВТВР.

Крім внутрізаводського змагання, колектив бере участь в обласному соціалістичному змаганні. І треба сказати, що чітко вироблені умови значно підвищили зацікавленість робітників в цій важливій справі. Якщо в 1980 році 21 підрозділ підприємства брав участь у змаганні раціоналізаторів, то в 1981 році змагаються вже 24 служби. Добра слава лине на заводі про раціоналізаторів С. Я. Калиниченка, В. В. Койнаша, В. М. Лаврищева, які запропонували впровадити у виробництво універсальний стенд для перевірки друкованих плат, що допомогло підвищити якість виробів. А пристрій для усунення зламаних мітчиків, який створили В. С. Пастушенко і О. В. Рудненко, дозволив економити час, полегшив працю слюсарів.

О. В. Рудненку нещодавно присвоєно звання «Кращий раціоналізатор Олександрії». Визнано кращим молодим раціоналізатором Кіровоградської області В. К. Литвинова.

Весною цього року електромеханічний завод облетіла радісна звістка. Постановою президії обласної ради профспілок і обласної ради ВТВР від 25 березня ц. р. Олександрійському електромеханічному заводу присуджено третє місце в соціалістичному змаганні за 1980 рік. Почесну грамоту і премію.

А в червні на підприємстві відбувся семінар, в якому взяли участь раціоналізатори Кіровоградщини. Вони уважно вивчали методи роботи новаторів, брали на озброєння найкращі досягнення.

Попереду нові рубежі, нові плани. Вже сьогодні намічаються заходи для посилення роботи в напрямку механізації трудомістких процесів, по дальшому удосконаленню діючого обладнання.

Н. КОНДРАТЕНКО,
начальник бюро по винахідництву та раціоналізації.

У ТВОРЧОМУ ПОШУКУ

РУЧНУ ПРАЦЮ — НА ПЛЕЧІ МАШИН

Рейд

Наслідки безтурботності

Не згасає трудове напруження на полях колгоспів та радгоспів району. Хлібороби прагнуть успішно завершити осінні польові роботи.

Гаряча пора нині і у трудівників колгоспу імені Димитрова. Та з організацією праці тут не все гаразд. Керівники та спеціалісти не подбали вчасно про ремонт збиральної техніки і тракторів, про кадри механізаторів. Так, в першій бригаді нині простоює два потужні трактори Т-150К через те, що в них немає господарів. Всього в колгоспі не використовується з різних причин 9 тракторів.

Як же йде збирання врожаю пізніх культур? Соняшникова плантація займає 348-гектарну площу. На косовицю вийшло три комбайни «Нива». Та в перші ж дні один з них, на якому працює П. Г. Сердешний, вийшов з ладу. Отже, готовність його до роботи була низькою. Тим часом у господарстві соняшник скошено тільки на 100 гектарах.

На збиранні кукурудзи на зерно працює один комбайн. А їх в господарстві аж п'ять. Але з кадрами механізаторів туго. Якщо, скажімо, в бригаді № 2 всі трактори укомплектовані механізаторами для однозмінної роботи, то цього не скажеш про першу бригаду.

Завершують димитровці копати цукрові буряки. Та це не радує нікого. З кожного гектара зібрано всього по 59 центнерів коренів при зобов'язанні 225 . Прикро й те, що сіяли вручну на 300 гектарах, і збирати урожай довелось лише з 210-гектарної площі. На 90 гектарах не одержали врожаю.

Це сталось не тільки із-за несприятливих погодних умов, як дехто вважає. Основна причина в тому, що площа була підготовлена невчасно і неякісно, міжрядний обробіток проводився один раз і то з порушенням агротехніки.

Погано дбають в господарстві і про майбутній урожай цукрових буряків. Площа до цього часу навіть не задискована. Мінеральні добрива внесено лише на 40 гектарах. Глибоку оранку необхідно провести на 300 гектарах, та до цієї роботи ще тільки приступили.

На оранці щодня працює 3 трактори. При плані 1660 гектарів ріллі піднято лише 300. Загону орачів у господарстві не створено. Графіки підготовки грунту під ярі клин в бригадах відсутні.

Керівники колгоспу, партійна та профспілкова організації мало цікавляться виробничими справами, допускають формалізм в масово-політичній роботі серед людей. А це негативно впливає на продуктивність праці, на виробничі показники.

Г. ПАУК — бухгалтер-облікове тракторної бригади № 2, І. КУЦОЛОЩЕНКО — слюсар, член групи народного контролю. В. СОКОЛОВ — спецкор «Ленінського прапора».

ОВОЛОДІВАТИ ТЕОРІЄЮ МАРКСИЗМУ-ЛЕНІНІЗМУ

Щоб застосувати на практиці

На заводі підйомно-транспортного устаткування в системі партійного навчання стали поповнювати політичні і економічні знання більше 220 комуністів. Тобто майже всі працюючі на підприємстві члени КПРС є слухачами школи основ марксизму-ленінізму або наукового комунізму.

В парткомі заздалегідь підібрали і затвердили пропагандистські кадри, розробили графіки занять, укомплектували групи слухачів. Пропагандисти в цехах і на дільницях провели підготовчу роботу. Все це дозволило заводчанам організовано розпочати навчальний рік.

На заводі діють чотири школи наукового комунізму, де слухачі вивчатимуть програму по курсах «Економічна політика КПРС» і «Історичний досвід КПРС». А в чотирьох школах марксизму-ленінізму вивчатимуть курси «Політекономія» та «Бережливість — риса комуністична».

—Мета нашого навчання — поглиблювати і розширювати свої економічні знання з тим, щоб краще застосувати їх на практиці. Вивчення програми допоможе поліпшити організацію праці, виховувати у трудящих почуття бережливості.

Такими словами розпочав перше заняття в школі наукового комунізму, де вивчають економічну політику КПРС, пропагандист А. С. Логвиненко. Слухачі її, це—майстри, цехові технологи. Всі мають середню спеціальну освіту. Але досвід роботи у них різний. Одні працюють на заводі 15—20 років, інші лише 3—5. Та економічні знання необхідні всім. Саме на цьому наголошував пропагандист, пов'язуючи першу тему політичного навчання із щоденним життям і трудовою діяльністю заводчан. Зокрема, цікаво розкрив А. С. Логвиненко питання «Комуністи — політичні бійці, організатори і вихователі мас».

В. КОЛЕСНИКОВ.



Микола Степанович Корнієнко — один з активних лекторів - міжнародників міської організації Всесоюзного товариства «Знання». Він часто виступає у виробничих колективах.

М. С. Корнієнко — керівник міського семінару політінформаторів, озброює ідеологічних бійців широкою інформацією з міжнародних питань, прищеплює їм навички пропагандистської роботи.

За активну діяльність по ідейно-політичному і моральному вихованню трудящих Микола Степанович нагороджений грамотою обкому Компартії України.

Фото М. Пальчика.

З святковим настроєм

125 комуністів і безпартійних трудівників авторемонтного заводу охоплені навчанням в системі партійної і комсомольської освіти. Першого жовтня почали роботу три школи основ марксизму - ленінізму, школа наукового комунізму, теоретичний семінар, дві школи комсомольського навчання.

Перше заняття — завжди хвилююча подія. Слухачі школи основ марксизму-ленінізму, де пропагандистом П. Г. Романець, прийшли в клас із святковим настроєм. Закінчивши організаційні питання, пропагандист прочитав лекцію на тему: «В єдності з народом — сила партії. В єдності з партією, в її керівництві —сила народу». П. Г. Романець уміло побудував теоретичний матеріал. Розповідь підкріплював фактами з життя колективу.

Заняття пройшло на високому ідейно-виховному рівні.

Але були й прикрощі. Не всі слухачі з'явилися на заняття. Отже, є над чим поміркувати членам парткому заводу. Треба розробити заходи і забезпечити відвідування навчання всіма слухачами.

В. ДЕРУСОВ.

Організовано

Слухачі школи наукового комунізму по вивченню курсу «Розвинений соціалізм», що працює при центральній районній лікарні, зібралися у відведеному для занять кабінеті. Секретар парторганізації лікарні В. П. Мироненко привітав усіх з початком нового навчального року в системі політосвіти і вручив Д. Д. Шевцову почесну грамоту райкому Компартії України, якої той удостоєний за плодотворну багаторічну пропагандистську роботу.

...Перше заняття розпочалось. Пропагандист Д. Д. Шевцов познайомив слухачів з планом роботи і прочитав лекцію « В єдності з народом — сила партії, в єдності з партією, в її керівництві — сила народу». Уважно слухали присутні слова пропагандиста, який цікаво побудував лекцію. Він пов'язав її з актуальними подіями сьогоднішнього дня в світі, з роботою чергової сесії Генеральної Асамблеї ООН.

Пропагандист глибоко і переконливо розкрив питання «КПРС — організуюча і спрямовуюча сила радянського суспільства», «Плани партії — плани народу», «Комуністи —політичні бійці партії, організатори і вихователі мас». Він наводив приклади з життя партійної організації району, лікарні.

Перше заняття пройшло організовано і на високому ідейному рівні.

М. ГАРЕНКО.

На конкретних прикладах

Перше заняття в школі основ марксизму-ленінізму парторганізації колгоспу імені Свердлова розпочалося урочистим покладанням квітів до меморіалу Героя Радянського Союзу О. Ю. Жежері та на братську могилу. Хвилиною мовчання слухачі вшанували пам'ять тих, хто в грізну воєнну годину віддав життя за Комуністичну партію, за рідну Вітчизну, за щасливе сьогодення.

Партком, правління колгоспу створили зразковий кабінет політичної освіти, укомплектували наочними посібниками, меблями, технічними засобами. Слухачі забезпечені всім необхідним для навчання.

Перша тема: «В єдності з народом — сила партії. В єдності з партією, в її керівництві — сила народу». Пропагандист І. Ф. Смоляр знайомить присутніх з планом лекції. Пропонує записати питання. Розповідь він починає з того, як основоположники марксизму-ленінізму боролися за створення партії комуністів, як радянський народ під керівництвом КПРС побудував розвинуте соціалістичне суспільство і нині крокує до комунізму. Звучить голос В. І. Леніна, записаний на грамплатівку. Засновник партії і держави виголошує промову «Що таке Радянська влада?». На екрані портрет Ілліча.

Далі пропагандист розповідає про грандіозні завдання, поставлені перед нашим народом XXVI з'їздом КПРС, про хід їх виконання. Гасне світло, спалахує екран. Демонструється уривок з фільму «П'ять пісень про комуністів». Йде кінорозповідь про знатного хлібороба Кіровоградщини О. В. Гіталова, про проблеми, які належить вирішувати землеробам нині і в майбутньому.

Важливі завдання стоять і перед трудівниками колгоспу. Пропагандист наводить цифри, коментує факти, відзначає окремі досягнення і зосереджує увагу слухачів—рільників, тваринників, спеціалістів — на недоліках в роботі, шляхах їх виправлення, говорить про досвід передовиків виробництва.

І знову на екрані кінофільм. Автор його секретар парткому колгоспу В. С. Поповський відбив на плівці, як колгоспні хлібороби борються за високі врожаї сільськогосподарських культур.

А потім розповідь про комуністів — справжніх борців за достаток, за виконання соціалістичних зобов'язань. На екрані знімки передових виробничників — комбайнера І. С. Сергієнка та доярки М. М. Обертас. Іван Степанович нинішніх жнив намолотив 9500 центнерів зерна і зайняв перше місце серед механізаторів колгоспу. Марія Миколаївна веде перед у змаганні тваринників.

А ось ще один портрет — комуніста П. Я. Сидорюка — учасника Великої Вітчизняної війни, пенсіонера, який веде велику ідейно-виховну роботу серед молоді і школярів. Він невтомно несе слово партії в маси.

Пропагандист запропонував слухачам використати матеріали першої теми для проведення бесід у виробничих підрозділах.

С. ЩЕРБИНЕНКО.

Квіти Ілліч

Нинішнього навчального року в сітці партійної, комсомольської та економічної освіти в колгоспі «Прогрес» працює школа основ марксизму-ленінізму по вивченню історії КПРС та одинадцять шкіл по вивченню проблеми «Бережливість — риса комуністична». Навчанням охоплено 262 трудівники села, серед яких 87 комуністів і 53 комсомольці.

Організовано провела перше заняття пропагандист В. С. Северновська. За її пропозицією слухачі школи В. О. Балаєскул та А. Я. Книшенко від імені всіх присутніх поклали до підніжжя пам'ятника В. І. Леніну квіти.

В лекції пропагандист широко використала місцеві приклади, розповіла, який внесок в зміцнення єдності партії і народу вносять комуністи і безпартійні трудівники колгоспу «Прогрес». Пропагандист розповіла про трудові здобутки передовиків виробництва Ф. Юрцевича, Г. Панченко, К. Пономарьової та інших про масову і організаторську роботу партійних та депутатських груп.

Створено належні умови для навчання трудівників села. Партнабінет поповнено необхідною літературою та наочними посібниками.

Так, готуючись до заняття, кожний слухач може скористатись в партнабінеті магнітофоном чи радіолою, щоб прослухати грамзапис виступу В. І. Леніна «Що таке Радянська влада?» та його промови на III з'їзді РКСМ, трилогії Л. І. Брежнєва «Мала земля», «Відродження» та «Цілина». Кожний тут може прослухати виступи 20 видатних діячів держави, культури і науки на тему «Держава і особа».

Є технічні засоби, необхідні діаграми, діафільми, репродукції з картин.

Словом, створено всі умови для того, щоб слухачі мали змогу глибоко опановувати основи марксизму-ленінізму, застосовувати набуті знання в своїй практичній діяльності.

В. БОРОВИК,
завідуюча партнабінетом колгоспу «Прогрес».

Сила партії— в єдності з народом

В читальному залі радгоспу-технікуму урочиста обстановка. Тут педагогічний колектив проводить перше заняття теоретичного семінару в системі політичної освіти. Керівник його, Б. М. Музика, знайомить слухачів з навчальною програмою на рік. Починається лекція «В єдності з народом — сила партії. В єдності з партією, в її керівництві — сила народу».

В обговоренні взяли активну участь педагоги: С. С. Макаренко, Л. К. Петренко, І. М. Кармазіна. Вони наголосили на важливості теоретичних знань марксизму-ленінізму на сучасному етапі.

Педагогічний колектив радгоспу-технікуму постійно підвищує свій ідейно-теоретичний рівень. П'ять молодих спеціалістів навчаються в обласній політшколі, кожний класний керівник — агітатор або політінформатор.

Н. ЛАРІНА.

УВАГУ МОЛОДІЖНІЙ АУДИТОРІЇ

Першого жовтня організовано розпочалися політичні заняття у мережі партійної і комсомольської політосвіти. Добре підготувалися до них і на Олександрійській швейній фабриці. Секретар партійної організації фабрики Валентина Миронівна Калуга сердечно поздоровила слухачів із початком нового навчального року, ознайомила їх з програмою наступних занять.

Особливий наголос вона зробила на комсомольській політосвіті. Молодь фабрики навчатиметься нині у чотирьох гуртках «Соціалістичний спосіб життя і молодь». Молодіжна аудиторія особливо чутлива до тих методичних прийомів, які використовує керівник гуртка. Тому пропагандистам необхідно більш переконливо і доходливо вести розмову з юнаками і дівчатами. Слухачі не сприймають механічного пов'язування фактів. Треба привчати їх до глибокого аналітичного мислення, вдумливого самоаналізу, говорила В. М. Калуга.

Цього року досвідчені пропагандисти фабрики Віктор Григорович Хохлов, Ніна Володимирівна Тихончук, Микола Володимирович Карпенко будуть навчати молодь основам політичних знань. Проводить своє перше заняття і молодий комсомольський пропагандист Любов Миколаївна Глухова. Вона ретельно підготувалась до нього. Бо розуміє, що від того, як почнеш свою роботу, залежатиме подальший інтерес слухачів до предмета, бажання вникати у суть справи. А поки що затамувавши подих, робітники слухали схвильовану розповідь старої комуністки, ветерана ленінської партії Лесі Василівни Жарій про складний історичний шлях, пройдений нашим народом, про торжество ідей комунізму.

Свій виступ вона пов'язала із історією розвитку Олександрійщини.

Перше заняття у мережі політосвіти стане міцною зв'язуючою ланкою у проведенні наступних пропагандистських уроків.

О. ОРЕСТОВА.

Бесіда на міжнародні теми

США: антинародна економічна політика

У перші дні свого президентства Р. Рейган, виступаючи по американському телебаченню, намалював, як він сам висловився, «сумну картину» стану економіки США. «Ми, — сказав він, — зустрічаємося з найгіршим з часу «великої депресії» економічним хаосом». Президент пояснив, що має на увазі інфляцію, темпи якої в 1980 році становили 12,4 проц., в'ялу ділову активність і — як наслідок — семимільйонну армію безробітних, дефіцит бюджету, величезний державний борг.

Незабаром після цього Рейган сформулював свою програму «оздоровлення» економіки. Суть її зводилась до того, щоб, по-перше, добитися збільшення припливу капіталовкладень у промисловість шляхом зниження податків, головним чином на монополії, і, по-друге, «приборкати» інфляцію шляхом скорочення федеральних витрат, що, за розрахунками уряду, могло б привести до зменшення бюджетного дефіциту. При цьому, однак, американський уряд передбачав різке — на 40 мільярдів доларів — зростання воєнних витрат, які планувалось довести в 1982 році більш як до 220 мільярдів. Багато економістів у США вказували у цьому зв'язку на суперечності дій уряду. Адже не можна зменшити дефіцит бюджету, скорочуючи і так незначні соціальні програми і роздуваючи одночасно і без того величезні воєнні витрати.

І справді, з'явились повідомлення, що дефіцит бюджету в 1982 році перевищить 60 мільярдів доларів (замість передбачуваних 42,5 мільярда). Спеціалісти почали говорити про те, що економічна «команда Рейгана» погано знається на об'єктивних законах економіки і веде країну до краху. Тривогу почали висловлювати і в конгресі, де проти некомпетентної політики Білого дому виступили представники не тільки демократичної, а й рейганівської республіканської партії.

А найбільш неприємним для Рейгана «сюрпризом» стала позиція промислових і фінансових кіл, які досить швидко розчарувались у програмі «оздоровлення». Економічна програма Рейгана повністю втратила довір'я, — констатував цими днями орган великого бізнесу газета «Уолл-стріт джорнел». Занепокоєння ділового світу США можна зрозуміти. За перші три квартали цього року валовий національний продукт не тільки не збільшився, а навпаки, знизився більш як на один процент. Темпи інфляції — а отже і зростання цін — як і раніше, виражаються двозначною цифрою, армія безробітних у серпні становила 7 650 тисяч чоловік.

У цих умовах Рейган був поставлений перед вибором — або відмовитись від тих податкових пільг, які були надані нафтовим та іншим корпораціям, піти на скорочення непомірних воєнних витрат, що є головним джерелом інфляції, або ще більше урізати асигнування на цивільні статті бюджету, насамперед на соціальні потреби.

Виступ Рейгана по телебаченню 24 вересня показав, що президент, виражаючи інтереси воєнно-промислового комплексу, вирішив піти по другому шляху. Визнавши, що США ще не вибралися з «тієї економічної трясовини, в якій загрузли», і підкресливши, що «наші проблеми не зникнуть ні наступного тижня, ні наступного місяця, ні наступного року», він оголосив про додаткове скорочення витрат ще на 16 мільярдів доларів на додаток до раніше затверджених конгресом 35 мільярдів. За словами президента, ці нові скорочення зачеплять головним чином асигнування на охорону здоров'я і соціальне страхування. Урядові заходи передбачають, крім того, ліквідацію міністерств освіти та енергетики, а також цілого ряду інших федеральних відомств. У результаті кількість робочих місць у державному секторі зменшиться ще на 75 тисяч, що неминуче призведе до дальшого зростання армії безробітних.

У той же час «бюджетна сокира» практично не зачіпає інтересів Пентагону. В цілому в найближчі п'ять років ці витрати, продовжуючи щороку зростати на сім процентів, становитимуть астрономічну суму — 1,5 трильйона доларів.

Такими є деякі економічні й соціальні сторони антинародної програми адміністрації США, яка веде до дальшої мілітаризації економіки, невтримної гонки озброєнь, зниження життєвого рівня широких мас. Як вважають економісти, Білий дім, взявши такий курс, не зможе оздоровити економіку. «Політика адміністрації не приведе до розв'язання серйозних проблем країни. Інфляція, високі дисконтні ставки, хронічний дефіцит державного бюджету зберігатимуться, а це неминуче спричинить зростання виробництва, хвилю банкротств і нових масових звільнень», — заявив провідний економіст однієї з найбільших страхових кампаній «Мерріл Лінч» Д. Мод.

М. СЕТУНСЬКИЙ.
(ТАРС).

На голубому екрані

ВІВТОРОК, 6 ЖОВТНЯ

ПРОГРАМА ЦТ

9.05 Мультфільм «Віслючок-городник».
9.20 О. Пушкін. «Повісті Белкіна» («Постріл»). Телевистава.
10.35 Грає камерний оркестр Московської консерваторії.
14.30 Новини.
14.50 Документальний телефільм «Наш університет на сході».
15.20 Тележурнал «Звіздар».
16.05 Співають народні артистки Української РСР сестри Байко.
16.35 Російська мова.
17.05 Адреси молодих
18.05 Людина і закон.
18.35 Мультфільм «Дядько Мишко».
18.45 Сьогодні у світі.
19.00 Програма телебачення Німецької Демократичної Республіки, присвячена 32-й річниці проголошення республіки.
21.00 Програма «Час».
21.35 Альманах «Поезія» за участю А. Вознесенського, Р. Казакової, Ю. Друніної, В. Солоухіна.
22.50 Сьогодні у світі.

ПРОГРАМА УТ

10.00 Актуальна камера.
10.35 Комсомольський автограф.
11.20 Документальний фільм «Контакт через тисячоліття».
11.40 Шкільний екран.
12.10 Народні таланти. Ансамбль бандуристок Запорізького музичного училища.
16.35 Програма, присвячена 32-м роковинам проголошення Німецької Демократичної Республіки. У передачі бере участь Генеральний консул НДР у м. Києві Інгеборг Кьоніг.
18.00 Голосую за професію.
19.00 Актуальна камера.
19.30 Чемпіонат СРСР з футболу. Перша ліга: «Металіст» (Харків) — СКА (Київ). 2 тайм.
20.15 Концерт радянської пісні.
20.45 На добраніч, діти!
21.35 Знайомі обличчя. Вокально - інструментальний ансамбль «Аракс».

СЕРЕДА, 7 ЖОВТНЯ

ПРОГРАМА ЦТ

8.00 Програма «Час».
8.40 Гімнастика.
9.00 Виступ ансамблю пісні і танцю ім. В. Локтєва Московського міського Палацу піонерів.
9.20 Документальний фільм «Закон оптимізму».
9.40 Улюблені вірші.
10.10 Сьогодні — День Конституції.
10.25 Концерт танцювальних фольклорних ансамблів РРФСР.
11.15 Архітектура-81.
11.50 Прем'єра фільму-вистави «Кицькин дім» у постановці Центрального дитячого театру.
13.00 Чемпіонат СРСР з хокею: «Динамо» (Москва) — ЦСКА.
15.15 Концерт Великого дитячого хору Центрального телебачення і Всесоюзного радіо.
15.35 Прем'єра документального телефільму «Герман Титов».
15.55 Пісня-81.
16.35 Дем'ян Бєдний — співець революції.
17.30 Мультфільми.
18.00 Відбірковий матч чемпіонату світу з футболу збірна Туреччини — збірна СРСР.
19.45 Концерт майстрів мистецтв і художніх колективів, присвячений Дню Конституції.
21.00 Програма «Час».
21.35 Святкова циркова програма.
22.35 Сьогодні у світі.
22.50 Прем'єра документального фільму «Спогад про ярмарок».

ПРОГРАМА УТ

10.00 Актуальна камера.
10.35 Сьогодні — День Конституції. Кінопрограма «Спосіб життя — радянський».
11.45 Сонячне коло. Хореографічний колектив Житомирського палацу піонерів.
12.25 Людина і її справа. Кінонарис про делегата XXVI з'їзду КПРС, директора птахофабрики «Першотравнева» Сакського району Кримської області К. Я. Терещенко.
12.40 Концерт патріотичної пісні.
14.00 Художній фільм «Коли я стану велетнем».
15.25 Виступає Заслужений академічний ансамбль танцю УРСР ім. П. Вірського.
17.00 Телеогляд «Знімається кіно».
18.00 Концерт майстрів мистецтв та художніх колективів.
19.00 Актуальна камера.
19.30 Чемпіонат СРСР з хокею: «Сокіл» (Київ) — «Динамо» (Рига). 2 і 3 періоди.
20.45 На добраніч, діти!
21.35 Художній телефільм «Моя справа». 1 і 2 серії.

Редактор
Х. СОКОЛОВСЬКИЙ.

Оголошення, довідки

НОВОСТВОРЕНОМУ УПРАВЛІННЮ ПО МОНТАЖУ, ДЕМОНТАЖУ І РЕМОНТУ ГІРНИЧОШАХТНОГО ОБЛАДНАННЯ ВИРОБНИЧОГО ОБ'ЄДНАННЯ «ОЛЕКСАНДРІЯВУГІЛЛЯ»

потрібні на роботу:

ЕЛЕКТРОЗВАРЮВАЛЬНИКИ,
ЕЛЕКТРОГАЗОЗВАРЮВАЛЬНИКИ,
ГАЗОБЕНЗОРІЗАЛЬНИКИ,
СЛЮСАРІ по ремонту і монтажу обладнання в шахтах і розрізах,
ЕЛЕКТРОСЛЮСАРІ,
ТОКАРІ ПО МЕТАЛУ,
МУЛЯРИ,
БЕТОННИКИ,
ТЕСЛЯРІ,
РОБІТНИКИ без спеціальності для навчання через учбово-курсовий комбінат.

Оплата праці відрядно-преміальна.

За довідками звертатися у відділення по працевлаштуванню на адресу: 317900, м. Олександрія, вул. Шевченка, 91 та у відділ кадрів управління на адресу: 317900, м. Олександрія, пр. Леніна, 191 (територія рудоремонтного заводу). Телефон 53-2-32.

АДМІНІСТРАЦІЯ.

ОЛЕКСАНДРІЙСЬКІЙ РАЙРАДІ ДСТ «КОЛОС»

потрібний на постійну роботу

ВОДІЙ АВТОБУСА категорії «Д».

Оклад 104 карбованці без класності.

За довідками звертатися на адресу: 317900, м. Олександрія, вул. Шевченка, 91.

АДМІНІСТРАЦІЯ.

УПРАВЛІННЮ СІЛЬСЬКОГО ГОСПОДАРСТВА

потрібні на постійну роботу

АГРОНОМИ для роботи в управлінні сільського господарства та в колгоспах району.

Оплата праці згідно штатного розпису.

За довідками звертатися у відділ кадрів на адресу: 317900, м. Олександрія, вул. Першотравнева, 9. Телефон 2-12-70.

АДМІНІСТРАЦІЯ.

ОЛЕКСАНДРІЙСЬКОМУ АВТОТРАНСПОРТНОМУ ПІДПРИЄМСТВУ № 10011

потрібні на роботу:

ВОДІЇ 1, 2, 3 класів, які мають категорію «Д», для роботи на автобусах.

ВОДІЇ 1, 2, 3 класів, які не мають категорії «Д», для роботи на перегоні автобусів у автогаражі з послідуючою перепідготовкою на категорію «Д».

КОНТРОЛЕРИ, КОНДУКТОРИ,
ІНЖЕНЕР ПО ТЕХНІЦІ БЕЗПЕКИ,
ТОКАРІ, СЛЮСАРІ по ремонту автомобілів,
СЛЮСАРІ у відділ головного механіка.

Для робітників автотранспортного підприємства є на березі Чорного моря база відпочинку, в районі м. Світловодська — туристична база.

Одинокі забезпечуються гуртожитком.

За довідками звертатися у відділення по працевлаштуванню на адресу: 317900, м. Олександрія, вул. Шевченка, 91, та у відділ кадрів підприємства на адресу: 317900, м. Олександрія, вул. Свердлова, 43.

АДМІНІСТРАЦІЯ.

ОЛЕКСАНДРІЙСЬКИЙ МІСЬКПОБУТКОМБІНАТ

проводить набір

на курси «Крою і шиття», «В'язання», учнів по класу баяна, акордеона і фортепіано.

В бюро добрих послуг потрібні працівники для прибирання квартир, для вручення подарунків у святкові дні, по догляду за дітьми.

Звертатися на адресу. 317900, м. Олександрія, просп. Леніна, 88, відділ кадрів або вул. Червоноказача, 43, квітковий цех.

АДМІНІСТРАЦІЯ.

Загублену паливно-розрахункову книжку за № 36087, видану Ізмайлівською сільською Радою на ім'я Курінного Трохима Максимовича, вважати недійсною.

Загублений атестат за № 6108, виданий Олександрійським технічним училищем № 3 на ім'я Царинного Валерія Павловича, вважати недійсним.

Загублений учнівський квиток за № 249, виданий Олександрійським педагогічним училищем на ім'я Дерев'янко Наталії Василівни, вважати недійсним.

Колектив працівників радгоспу-технікуму висловлює глибоке співчуття заступнику головного бухгалтера Іващук Галині Герасимівні та викладачу радгоспу-технікуму Іващуку Геннадію Борисовичу з приводу смерті їх матері

ЖИВЕГИ ЮЗЕФИ ВІТАЛІЇВНИ.

«ЛЕНИНСКОЕ ЗНАМЯ» — орган Александрийских городского и районного комитетов Компартии Украины, городского и районного Советов народных депутатов Кировоградской области (выходит на украинском языке).

АДРЕСА РЕДАКЦІЇ: Індекс 317900, м. Олександрія, вул. Шевченка, 74.

ТЕЛЕФОНИ: редактора — 2-23 45 відділів: партійного життя — 2-24-33, промисловості — 2-36 63, сільського господарства—2-27 93, відповідального секретаря — 2-35 63 відділу листів — 2 01-43, приймальні — 2-22-32 бухгалтера — 2-27 93.

Олександрійська міська друкарня Кіровоградського облуправління у справах видавництв, поліграфії і книжкової торгівлі. Індекс 62065. Спосіб друку високий. Телефони: 2-31-35, 2 34-70. Тираж 27850. Обсяг 1 друк. арк. м. Олександрія, вул. Шевченка, 81. Зам. № 6653.

ПРОЛЕТАРІ ВСІХ КРАЇН, ЄДНАЙТЕСЯ!

ГАЗЕТА НАГОРОДЖЕНА ПОЧЕСНОЮ ГРАМОТОЮ ПРЕЗИДІЇ ВЕРХОВНОЇ РАДИ УРСР

Ленінський прапор

ОРГАН ОЛЕКСАНДРІЙСЬКИХ МІСЬКОГО ТА РАЙОННОГО КОМІТЕТІВ КОМПАРТІЇ УКРАЇНИ, МІСЬКОЇ ТА РАЙОННОЇ РАД НАРОДНИХ ДЕПУТАТІВ КІРОВОГРАДСЬКОЇ ОБЛАСТІ

Жовтень
7
Середа
1981
№ 161 (9185)
Ціна 2 коп.
Газета виходить у вівторок, середу, п'ятницю, суботу.

ГАЗЕТА ВИДАЄТЬСЯ З 26 БЕРЕЗНЯ 1919 РОКУ

День Конституції

Найбільш істотні зміни в економічному, соціальному і духовному житті радянського суспільства, глибокий демократизм загальнонародної держави знайшли концентрований вияв у новій Конституції СРСР.

Л. І. БРЕЖНЄВ.

ПІСЛЯ перемоги Великого Жовтня почався всесвітньо-історичний поворот людства від капіталізму до соціалізму. Трудящі Радянського Союзу забезпечили швидкий і всебічний розвиток країни, вдосконалення соціалістичного ладу. Рушійною силою нашого суспільства стали союз і дружба робітничого класу, колгоспного селянства і народної інтелігенції, непорушна єдність усіх націй і народностей СРСР.

В нашій країні побудовано розвинуте соціалістичне суспільство, в якому створено могутні продуктивні сили, широко розвивається передова наука і культура, постійно зростає добробут народу.

Найвища мета Радянської держави — побудова безкласового комуністичного суспільства, в якому дістане розвиток суспільне комуністичне самоврядування.

Радянський народ, керований ленінською партією, зберігаючи наступність ідей і принципів першої радянської Конституції 1918 року, Конституції СРСР 1924 року і Конституції СРСР 1936 року, закріпив основи суспільного ладу у новій Конституції 1977 року.

Всі органи Радянської держави діють на основі соціалістичної законності, забезпечують охорону правопорядку, інтересів суспільства, прав і свобод громадян, дотримуючись Конституції.

В управлінні державними і громадськими справами, у вирішенні політичних, господарських і соціально-культурних питань беруть участь також професійні спілки, комсомольські організації, кооперативні та інші громадські організації.

Основний закон надає великі права також виробничим колективам, які беруть участь в обговоренні і вирішенні державних і громадських справ, у плануванні виробництва і соціального розвитку, поліпшення умов праці та ін.

«Заінтересованість у загальній справі, в розвитку виробництва, зіставлення думок, відверта і принципова критика і самокритика, підвищення соціально-політичної активності кожного громадянина — в цьому суть радянської демократії, демократії працюючої, діючої» — таке важливе визначення зробив Л. І. Брежнєв на XXVI з'їзді КПРС.

Здійснюючи вимоги Конституції СРСР, трудящі Олександрійщини, як і всієї нашої неосяжної Вітчизни, ведуть боротьбу за створення матеріально-технічної бази комунізму, за підвищення матеріального і культурного рівня життя громадян. У виробничих колективах міста й району розгортається змагання за успішне виконання завдань одинадцятої п'ятирічки, за підвищення продуктивності праці на кожному робочому місці. В авангарді трудового суперництва йдуть колективи заводу гірського воску, райенергоуправління, швейної фабрики, колгоспу «Прапор комунізму», радгоспу цукрокомбінату та ін.

Окремі ланки і бригади, передові виробничники фабрики діаграмних паперів, електромеханічного заводу, доярки третьої молочнотоварної ферми колгоспу «Заповіт Леніна» дотримали слова — До Дня Конституції СРСР виконали свої річні завдання.

Найбільші завоювання нашого народу — це права на працю, на відпочинок, на охорону здоров'я, на матеріальне забезпечення в старості, на житло, на освіту, на користування досягненнями культури здобули дальшого розвитку у десятій та одинадцятій п'ятирічках. Комуністична партія і Радянська держава постійно дбають про поліпшення умов і підвищення оплати праці. Лише останнім часом вийшли нові постанови про підвищення пенсійного забезпечення, про поліпшення умов матерям, які мають малих дітей. Великими благами користується у нашій країні учнівська та студентська молодь.

Основний закон також наголошує, що громадяни СРСР зобов'язані берегти і зміцнювати соціалістичну власність, захищати Вітчизну, сприяти розвиткові дружби і співробітництва з народами інших країн, зміцнювати мир на землі.



Плакат художника С. Гринька.

(Фотохроніка РАТАУ)

Урожай зібрано

Буряководи колгоспів «Росія» та імені Петровського, радгоспів «Більшовик» та «Шарівський», як і зобов'язувались, до Дня Конституції СРСР впорались з збиранням врожаю цукрової сировини.

Дев'ять господарств району — колгоспи імені Свердлова, «Прапор комунізму», «Заповіт Леніна», імені Фрунзе, «Росія», «Червоний прапор» та імені Леніна, радгоспи цукрокомбінату та Шарівський бурякорадгосп рапортували про закінчення косовиці соняшнику.

М. НЕСЕН.

Є річний план

На початку року колектив доярок третьої ферми колгоспу «Заповіт Леніна», де завідує чим комуніст А. І. Руденко, дав слово виконати річний план — надоїти від кожної корови по 2034 кілограми молока — до Дня Конституції СРСР. Слово працьовитих з ділом не розійшлося.

За дев'ять минулих місяців по фермі від кожної корови одержано в середньому по 2419 кілограмів молока. Передові доярки Н. В. Соковець, М. П. Касяненко та Г. П. Білецька записали на свій трудовий рахунок по 2775—2520 кілограмів молока від кожної корови.

З ентузіазмом трудиться колектив. Він поставив собі за мету в першому році одинадцятої п'ятирічки одержати не менше як по 3 тисячі кілограмів молока.

М. ТИЩЕНКО,
зоотехнік.

За путівками профспілки

У статті 41 Конституції СРСР записано, що кожний громадянин має право на відпочинок. Надаються трудящим щотижневі вихідні, щорічні оплачувані відпустки. Для відпочинку людей праці розширюються мережі культурно - освітніх і оздоровчих закладів, туристичних баз тощо.

За дев'ять місяців нинішнього року за путівками профспілки працівників сільського господарства поправили своє здоров'я в санаторіях понад 390 землеробів. 77 працівників сільського господарства провели відпустку в будинках відпочинку, 102 — на турбазах, 25 — за кордоном.

Постійно проявляють турботу про оздоровлення трудівників села в колгоспах «Ленінським шляхом», імені Карла Маркса, «Заповіт Леніна».

А. ХАРИТОНЕНКО.

Навчаються обранці народу

Виконком Димитровської селищної Ради провів день депутата. На черговому занятті перед народними обранцями виступив начальник юридичної групи при виконкомі міської Ради О. І. Черних. Він прочитав лекцію «Про основи житлового законодавства».

З великим інтересом присутні слухали лекцію про міжнародне становище СРСР, з якою виступив лектор міської організації товариства «Знання» М. С. Корнієнко.

Тема лекції головного лікаря центральної міської лікарні О. С. Водолазкіна — «Питання народонаселення та проблеми, пов'язані з ним».

Ж. КУЦАРЄВА.

З трудовою наснагою

На 105,8 процента виконали виробниче завдання 9 місяців трудівники шахти «Верболозівська». Видобуто 33,8 тисячі тонни надпланового вугілля.

В соціалістичному змаганні відзначились видобувна дільниця № 1 (начальник П. С. Сокуренко) та видобувна бригада, яку очолює В. І. Орловський.

По-ударному працювали прохідники. Тут перед ведуть колективи дільниць № 4 і № 3. Бригада М. В. Попова з початку року вже пройшла понад план 248 погонних метрів гірничих виробок, а бригада, якою керує І. Т. Артеменко — 219 погонних метрів.

Л. БОРИСКІНА,
начальник планового відділу.

Слово підкріпили ділом

З високими показниками в роботі підійшли до Дня Конституції СРСР трудівники фабрики діаграмних паперів. Достроково завершено план 9-ти місяців. Додатково вироблено 1,2 мільйона квадратних метрів діаграмних стрічок, 500 тисяч штук дисків, на 9 тисяч карбованців товарів масового споживання.

Понад завдання реалізовано продукції більше як на 100 тисяч карбованців. Продуктивність праці на 2,3 процента перевищує плановий показник.

Група передовиків виробництва рапортувала про виконання особистих річних завдань. Це, зокрема, друкарі Н. А. Калуцька, О. В. Сорокун, гравери О. М. Волков, Б. О. Більчич, фрезерувальник Ю. В. Новиков.

В. КАШКАЛДА,
інженер.



Іван Федорович Сорокін — механізатор широкого профілю. В Шарівському бурякорадгоспі працює сімнадцять років. За ним закріплено трактор-лопату і бурякозбиральний комбайн. Всі завдання Іван Федорович виконує добросовісно. Йому присвоєно звання ударника комуністичної праці.

На знімку: І. Ф. СОРОКІН.

Фото М. Пальчика.

НОП — у виробництво

По шляху технічного прогресу

На всесоюзній нараді по організації праці в промисловості і будівництві дано чітке визначення НОПу: «В сучасних умовах науковою слід вважати таку організацію праці, яка грунтується на досягненнях науки і передовому досвіді, що систематично впроваджується у виробництво, дозволяє найкращим чином з'єднати техніку і людей в єдиному виробничому процесі, забезпечує найбільш ефективне використання матеріальних і трудових ресурсів, безперервне підвищення продуктивності праці, сприяє збереженню здоров'я людини, поступовому перетворенню праці в найпершу життєву потребу».

На механічному заводі на початку року були розроблені конкретні заходи по впровадженню елементів наукової організації праці, визначені відповідальні особи за їх виконання.

І треба сказати, що в цілому майже все намічене виконується. Розглянемо деякі напрямки, за якими спрямовується робота по удосконаленню організації праці робітників та службовців, керівників і спеціалістів.

Здійснюється удосконалення системи матеріального і морального стимулювання праці, зміцнення виробничої дисципліни і підвищення творчої активності трудящих. На заводі зараз всі робітники об'єднані в комплексні бригади, які працюють за єдиним нарядом на кінцевий результат. Праця кожного оплачується з врахуванням коефіцієнта трудової участі. Ця прогресивна система дозволила значно поліпшити трудову і виробничу дисципліну, підвищити якість виробів.

Крім того, бригадна форма праці сприяє розвитку ініціативи, спонукає людей трудитися з повною віддачею.

НОП обумовлює також поліпшення умов праці, підвищення кваліфікації робітників. І на підприємстві зроблено значні кроки в цьому напрямі. На малярній дільниці заводу встановлено вентиляцію, для переміщення виробів виготовлені спеціальні візки. В механічному цеху робочі місця зварювальників обладнані універсальними столами, на яких зручно виконувати роботи. Всі цехи і дільниці підприємства забезпечені пневматичним інструментом.

Виробничники підприємства гостро відчували нестачу поковок. Щоб розв'язати цю проблему, було вирішено побудувати кузню. Новостворена ковальсько - зварювальна дільниця вже видає продукцію.

Споруджено і новий склад готових виробів. Поліпшено умови праці інженерно-технічних працівників. У приміщенні здійснено реконструкцію, створено сприятливі умови для працівників технічного відділу, групи конструкторів.

В цьому році почала працювати нова їдальня, інтер'єр якої художньо зі смаком оформлено. Для робітників обладнано червоний куток зразкової побутовки.

Зроблено багато. І велику допомогу в цих починаннях подавала дирекція заводу. Чи то будівництво нового овочесховища або прохідної, благоустрій території або створення нових виробничих площ, в усьому керівники бачать користь для підприємства, не розділяють питань на першорядні і другорядні. Принципову позицію зайняло партійне бюро підприємства, яке в цьому році двічі на своїх засіданнях розглядало хід виконання заходів по науковій організації праці, давало слушні рекомендації.

Певну частку в цю справу внесли головний механік заводу В. Г. Лисогорський, інженер Л. І. Афанасьєва, старший майстер дільниці підготовки виробництва М. Л. Режец, бригадир невиробничої групи І. М. Булгаров.

Та не обійшлося і без деяких прикрощів. Було заплановано створити на заводі медпункт. Виділили приміщення. Але місцеві медичні організації не поспішають направити сюди свого фельдшера.

Є також інші проблеми, які потрібно вирішити ближчим часом. І все ж колектив механічного заводу стоїть на правильному шляху. Адже поліпшення умов і впровадження науково обгрунтованих методів виробництва сприяють підвищенню продуктивності праці, вирішенню завдань одинадцятої п'ятирічки.

В. ДЕРУСОВ.

На міжнародні теми

Потрібен крутий поворот

До рішучого повороту внутріполітичного і зовнішньо-політичного курсу Англії закликала 80-а щорічна конференція головної опозиційної партії країни — лейбористської, що відбулася минулого тижня в Брайтоні. Політика консерваторів заводить країну в дедалі глибший тупик — таку оцінку учасники цього форуму дали більш як дворічному хазяйнуванню у Великобританії уряду Тетчер.

Курс «жорсткої економії», наступу на державний сектор, на життєвий рівень і права трудящих, що його проводить цей уряд в інтересах великого капіталу, призвів до справді катастрофічних результатів. Небачених за останні півстоліття масштабів досягло безробіття, яким охоплено більш як 12 процентів працездатного населення.

Антиробітничому курсові консерваторів конференція протиставила лінію на проведення в життя широкої програми націоналізації, підвищення ролі держсектора і планування, на пожвавлення економічної активності і зменшення безробіття шляхом розширення житлового і шляхового будівництва.

Форум лейбористів рішуче засудив «божевільну», як її назвав голова національного виконкому партії А. Кітсон, мілітаристську політику уряду Торі, який слухняно йде у фарватері Вашінгтона і підштовхує країну до безодні ядерної катастрофи. «Ми знаємо, — сказав А. Кітсон, — що, коли американські керівники говорять про обмежену ядерну війну, вони мають на увазі, що вона охопить тільки нас».

Прийняті на конференції резолюції містять вимоги: заборонити розміщення в Англії американських крилатих ракет і нейтронної зброї, заборонити хімічну та бактеріологічну зброю, відмовитись від переоснащення англійського підводного флоту ракетами «Трайдент». Конференція схвалила документ, який зобов'язує уряд лейбористів, якщо вони прийдуть до влади, «ліквідувати всі ядерні бази, англійські й американські, на британській землі і в британських територіальних водах».

Підсумки конференції в Брайтоні, безсумнівно, справлять вплив на політичний розвиток Великобританії, дадуть новий стимул наростаючому в країні опорові згубній політиці уряду Торі.

В. СЄРОВ,
оглядач ТАРС.

У колгоспному саду

В першому відділку колгоспу «Червоний прапор» під садом зайнято 67 гектарів. Добре вродила в цьому році малина, смородина. План по продажу ягід державі перевиконано.

Яблук ранніх сортів продано державі більше 600 тонн. Завершується збирання пізніх фруктів. За попередніми підрахунками доведене завдання по заготівлі дарів саду в цьому році буде перевиконано в 1,5 раза.

Звичайно, цей успіх не прийшов сам по собі. За високий урожай члени садівничої бригади на чолі з агрономом-садоводом Зінаїдою Петрівною Лук'яненко почали боротися ще з осені минулого року. На зиму сад виорали і закультивували. Весною вчасно закрили вологу, міжряддя шість разів закультивували. До цвітіння і після цвітіння дерева обробили отрутохімікатами, знищили шкідників.

В саду в основному працюють пенсіонери Н. П. Гейко, М. І. Машталер, Є. Є. Компанієць. Старанністю у праці відзначаються також Є. І. Курдаєва, Н. Ф. Бугайова, Н. Г. Овчаренко, Г. І. Бережна.

Певну допомогу колгоспним садівникам подають і учні Новопразької восьмирічної школи № 2. Під час літніх канікул на збиранні малини, смородини працювали старшокласники Зоя Гейко, Надя Овчаренко, Таня Шевченко, Люда Овчаренко, Володя Радченко та інші. Учні цієї школи допомагали членам бригади і під час збирання фруктів.

Н. ЛИСЕНКО.

На знімку: члени садової бригади під час обідньої перерви.

Фото М. Пальчика.



Авторитетні теслярі

Теслярі М. Т. Міщанинов і О. М. Кузьменко лише рік тому прийшли працювати в ремонтно-будівельну бригаду радгоспутехнікуму. Та вони з перших днів зарекомендували себе здібними спеціалістами.

Микола Тимофійович має п'ятий розряд. З колегами завжди чемний, доброзичливий і принциповий. Керівники господарства доручили йому очолити бригаду.

Омелян Миколайович — тесляр четвертого розряду. Також трудолюбивий, технічно грамотний робітник. Він в усьому бере приклад з бригадира. Норми виробітку виконує на 130 процентів.

М. Т. Міщанинов і О. М. Кузьменко постійно вболівають за народне добро, борються за економне витрачання матеріалів.

Микола Тимофійович, як і подобає комуністу, добросовісно виконує громадську роботу. Він член редколегії стінгазети, профгрупорг. Є ще одне захоплення в бригадира. Це малювання. З великим бажанням М. Т. Міщанинов допомагає партійній та профспілковій організаціям в оформленні стендів, дошки показників та іншої наочної агітації.

В. МОСКАЛЕЦЬ,
інженер-будівельник.

Огляд стінгазети

У вирі життя

В колгоспі Свердлова регулярно виходить стінгазета «За врожай». Редагує її диспетчер господарства комуніст С. М. Корлюк. З великою любов'ю оформляє він кожен номер, дбає про те, щоб інформація була цікавою, різноманітною.

Близько 10 років С. М. Корлюк добросовісно виконує цю громадську роботу. Набув певного досвіду. Разом з членами редколегії бухгалтером по механізації Н. І. Заговайло, керуючим відділком № 1 членом КПРС Б. П. Раком та завідуючою бібліотекою Г. І. Півняк плянують свою роботу, залучають дописувачів. Найчастіше подають замітки до стінгазети головний агроном К. І. Шарошкін, обліковці тракторних бригад В. Х. Гриценко, І. О. Спересенко та інші.

Останній номер газети вийшов у вересні. Невеликі за розміром замітки розповідають про виробничі справи колективу, прибертають увагу читачів.

В замітці «Вирішальний період заготівлі кормів» пишеться про те, що кормозаготівельники господарства прагнуть створити надійну кормову базу для громадської худоби. На косовиці кукурудзи на силос наполегливо працювали механізатори М. Федорцов, С. Чеголя, А. Лісковий. Вони щоденно перевиконували норми виробітку.

Інша замітка називається «Завершувати сівбу озимих». В ній мова йшла про те, що у відділку № 2 на сівбі озимих найкращих показників добився екіпаж, де трактористом І. Сріб'яник. Він трьома сівалками в агрегаті щодня засівав по 40—50 гектарів грунту. Непогані результати мали також екіпажі, які очолюють М. Кищенко та С. Пиріг. Вони денні завдання виконували на 110—120 процентів.

Проте у першому відділку, розповідає стінгазета, сівба проводилась повільними темпами. Тут працював лише один сівальний екіпаж.

Комбайнеру бурякозбирального комбайна І. Сергієнку з тракторної бригади № 2 присвячено матеріал під заголовком «На буряковій плантації». В соціалістичному змаганні він утримує першість. Корені на цукрозавод швидко доставляють шофери брати Анатолій, Петро та Михайло Біляки з райсільгосптехніки.

Як бачимо, газета порушує важливі теми з колгоспного життя. Шкода тільки, що члени редколегії не критикували тих, хто зволікав сівбу у відділку № 1. Бажано в номерах стінгазети більше поміщати публікацій про роботу громадських організацій, розповідей про кращих тваринників, механізаторів, інших творців матеріальних благ.

Партійній організації слід більш предметно керувати низовою пресою, частіше заслуховувати звіти редактора та членів редколегії, допомагати їм складати перспективні плани.

Бажано членам редколегії разом з народними дозорцями звернути серйозну увагу на причини, які стримують виконання взятих зобов'язань тваринниками.

В. СОКОЛОВ.
працівник редакції.

ЛЕНІНСЬКИЙ ПРАПОР
2 стор. 7 жовтня 1981 р.

ТОРЖЕСТВО РАДЯНСЬКОЇ ДЕМОКРАТІЇ

РОБІТНИЧИЙ ДЕПУТАТ

В кінці нинішнього року колектив теплоелектроцентралі № 1—2 відзначатиме тридцятиріччя свого підприємства. На одному з почесних місць серед колег і ветеранів станції, напевне, займе Василь Васильович Худяков.

Василь Васильович будував підприємство, працював на монтажі електроцентралі, а по закінченні будівництва перейшов у колектив експлуатаційників. Швидко промайнули літа. Не помітив, коли по батькові почали величати. А згодом ветераном став.

Котельний цех. Від його чіткої, злагодженої роботи залежить ритм дії всього підприємства. Саме тут В. В. Худяков трудиться від дня пуску. Кваліфікований слюсар завоював шану товаришів. Батьківщина високо оцінила самовіддану працю робітника, нагородила його орденом Трудового Червоного Прапора.

Великі обов'язки покладено на слюсарів. Вони уважно стежать за дією обладнання, виконують профілактичні заходи, ремонтують механізми. Немало юнаків опанували робітничу спеціальність під керівництвом умілого наставника. Зовсім недавно, після закінчення профтехучилища, прийшов у цех Володимир Куделінський. Нині його вже ставлять у приклад іншим. Гордиться Василь Васильович здібним учнем.

В. В. Худяков завжди сумлінно виконує громадські доручення. Тривалий час був головою цехкому профспілки, нині — заступник голови групи народного контролю підприємства. Та найбільше дорожить він званням народного депутата. Адже це високе довір'я трудящих.

З різними питаннями звертаються до нього виборці міського виборчого округу № 181. Доводиться вирішувати державні, громадські і навіть сімейні справи. пропонують поліпшити виробничі умови, звертаються по допомогу навести лад в молодій сім'ї, вжити заходів до порушника норм соціалістичного співжиття. Для кожного у народного обранця знаходиться добре слово, а де треба — сувора і принципова вимогливість.

На підприємстві В. В. Худяков очолює депутатську групу. Разом з О. І. Васильєвим, О. С. Фісуном та Н. М. Ліщенко він здійснює контроль за дотриманням трудового законодавства і техніки безпеки, за створенням культурно-побутових умов для трудящих та інше.

Депутатська група за сигналами трудящих порушила клопотання перед адміністрацією підприємства про ліквідацію протягів в окремих цехах, сприяла поліпшенню організації відпочинку енергетиків.

Народні обранці активно втручаються у виробничі справи. Нещодавно разом з групою народного контролю вони провели рейд перевірки якості вугілля, що надходить з розрізів «Бандурівський» і «Морозівський», виявили, що зольність його значно перевищує норму. Матеріали перевірки надіслані адміністраціям підприємств для вжиття заходів.

Напружені трудові будні, активна громадська діяльність — ними сповнене життя Василя Васильовича Худякова, ветерана підприємства, слуги народу.

А. СЛАДКОВА,
старший інструктор міськвиконкому.



Після закінчення технічного училища № 3 Є. І. Велігура прийшла працювати на електромеханічний завод електромонтажником-схемником. Відтоді минуло тринадцять років. Зараз на виготовленні блоків Євгенія Іванівна змінні завдання виконує на 115—120 процентів. Їй присвоєно звання «Краща за професією» і нагороджено Почесною грамотою міністерства галузі.

На знімку: ударник комуністичної праці Є. І. ВЕЛІГУРА.

Фото М. Пальчика.

Рівняння на правофлангового

Анатолій Миколайович Андреєв в змаганні серед орачів кінзаводу утримує перше місце. Змінні норми виробітку передовий механізатор виконує на 120—130 процентів. Біля контори господарства на флагштоці на честь переможця піднято прапор трудової слави.

Двадцять шостий рік Анатолій Миколайович обробляє поля першої тракторної бригади. Якість його роботи завжди висока. Колеги знають механізатора, як спеціаліста високого класу, щирого наставника молоді.

За чесну, багатолітню працю А. М. Андреєв нагороджений орденами Леніна і Трудового Червоного Прапора. Анатолій Миколайович кілька років підряд виходить переможцем соціалістичного змагання, неодноразово підтверджував звання ударника комуністичної праці. А в трудовій книжці працелюба записано більше 20 заохочень.

Гордяться степовики своїм побратимом. Вони в усьому беруть з нього приклад.

А. КУШНІР,
інспектор відділу кадрів.

Молодим — дорога

Родина Кузьменків користується в колгоспі імені Калініна шаною і повагою. Батько, Іван Вікторович, — ветеран війни і праці. Тривалий час він трудився на тракторі, а тепер слюсарює на свинофермі. Мати, Марія Матвіївна, до виходу на пенсію працювала свинаркою.

Подружжя виростило трьох синів і, можна сказати, передало їм свою почесну хліборобську естафету.

Всі три сини працюють у колгоспі. Вони здобули за рахунок держави і колгоспу обрану спеціальність і тепер своєю працею примножують багатство Вітчизни.

Анатолій — головний агроном колгоспу, Іван — шофер. Став спеціалістом і Віктор.

Чесно і добросовісно виконав хлопець обов'язок перед країною. Доки він ніс військову службу, колгосп відраховував на його рахунок у ощадній касі певну суму грошей.

Торік Віктор повернувся з армії в рідне село і відразу пішов працювати на трактор. Де б не трудився Віктор, яку б роботу не довелось йому виконувати, завжди його потужний Т-150К виконує норми. Зараз Віктор збирає комбайном «Херсонець-7» кукурудзу на зерно. На цій роботі молодий механізатор щодня виконує завдання на 115—120 процентів. Він, як і кожний громадянин Країни Рад, сповна використовує право на працю.

За рахунок колгоспу і держави здобув спеціальність сільського механізатора також Василь Сіренко. Після служби в армії він повернувся додому. Правління колгоспу відразу надало йому роботу трактористом, вручило ощадну книжку. На його ім'я за роки служби було відраховано колгоспом понад 400 карбованців.

Молоді механізатори з честю нині несуть трудову вахту одинадцятої п'ятирічки.

М. СНІЖКО,
колгоспниця.

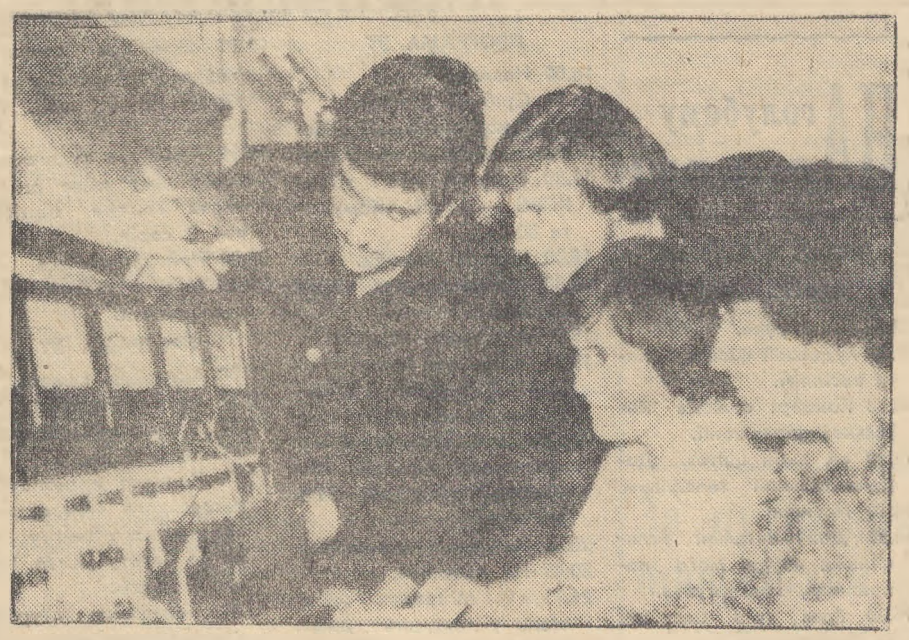

Майже 600 робітників і службовців нашого міста нині навчається в Олександрійському загальнотехнічному факультеті філіалі Дніпропетровського гірничого інституту. Тут вони оволодівають знаннями. Багато нинішніх студентів після закінчення інституту будуть працювати інженерами на підприємствах міста.

Для студентів вечірнього інституту створено необхідні умови, обладнано кафедри, лабораторії.

Працюючій молоді виробничі колективи створюють необхідні умови для навчання. Так забезпечується право на освіту.

На знімку: В. О. ОБЕРМОТ, А. Ф. ФІЛІППОВ, А. П. КРИВОКОНЬ, Н. В. ЗБІРНЯ на практичних заняттях в лабораторії з фізики.

Фото М. Пальчика.

Ефективність плюс якість

За прикладом передовиків

Загальний успіх кується на кожному робочому місці. Від особистого внеску трудівника залежить кінцевий результат.

Саме таким шляхом партійна і профспілкова організації швейної фабрики будують соціалістичне змагання. На початку року трудівниці Людмила Линник, Поліна Руденк і Людмила Ємеліна виступили з ініціативою виконати особисті п'ятирічні завдання за чотири роки. Ефективність і якість їхньої роботи грунтується на тому, що робітниці раціонально будують весь процес, продумують його до тонкощів.

Звичайно, ведучу роль відіграють досвід, майстерність, трудові навички. Але ж в основі лежить свідоме ставлення людей до праці, їхнє старання, наполегливість.

Як повніше використати резерви? Про це нерідко заходить мова на зборах, у змінах, бригадах, коли підбивають підсумки змагання. Тоді приклад передовиків постає у всій своїй величі і запалює інших. Так, сьогодні вже 15 виробничниць намітили у своїх зобов'язаннях виконати п'ятирічку за чотири роки. Це, зокрема, прасувальниці Ольга Мельник, Людмила Сухацька, Валентина Кудря, швеї Зінаїда Яценко, Віра Громова та інші.

Для того, щоб змагання одержувало дальший розмах, робітникам створюють відповідні умови праці, забезпечують всім необхідним. За останній час значно удосконалено технологічний процес, поставлено на службу нове устаткування, швейники застосовують прогресивні методи виготовлення одягу. Все це в комплексі дозволяє дедалі підвищувати ефективність і якість роботи, видавати відмінну продукцію.

У відповідь на рішення XXVI з'їзду КПРС колектив фабрики намітив виконати річний план 28 грудня, а 20 кращих виробничників зобов'язалися завершити річні завдання до 64-х роковин Великого Жовтня, 10 чоловік — до 7 жовтня — Дня Конституції СРСР. Стрічати визначні дати ударною працею — це вже стало традицією швейників.

Підсумки індивідуального змагання за 9 місяців свідчать, що ініціатори його дотримали дане слово. Так, сьогодні завершили річний план Людмила Ємеліна, Валентина Кудря, Людмила Сухацька, Ольга Мельник, Зінаїда Яценко, Жанна Дерев'янко та інші. Всього більше 20 чоловік.

М. ТУПИЦЬКА,

ДНЮ КОНСТИТУЦІЇ ПРИСВЯЧЕНА

Напередодні свята радянської демократії в радгоспі - технікумі відбулася тематична виховна година. Перед учнями першого та другого курсів з лекцією на тему «Маніфест розвинутого соціалізму» виступив секретар парткому господарства Василь Михайлович Гаврилишен.

Після лекції учні переглянули навчальний фільм «Знай і дотримуй законів».

В. ЮРЧЕНКО.

ЛЕНІНСЬКИЙ ПРАПОР
3 стор. 7 жовтня 1981 р.

До читачів „Ленінського прапора“

Понад 62 роки виходить на Олександрійщині друкована газета, яка веде літопис трудових буднів виробничих колективів міста й села, стежить за пульсом життя партійних, профспілкових, комсомольських та інших громадських організацій.

Журналісти в тісній співдружності з позаштатними авторами розповідають на сторінках газети про радісні зміни, які відбуваються у нашому житті, про нові звершення, про розгортання соціалістичного змагання, про невтомних творців матеріальних і культурних благ — будівників комунізму.

Газета прагне завжди тримати міцні зв'язки, дружні стосунки з широким колом читачів. Тому і звертаємося до вас, шановні товариші, з проханням висловити свої думки, поради, пропозиції. Напишіть нам, будьте ласкаві, якою б ви бажали бачити міськрайонну газету у наступному році.

1982 рік ознаменує собою 60-річчя створення СРСР. Радянський народ здійснюватиме накреслення другого року одинадцятої п'ятирічки. Триватиме процес виховання всіх трудящих на принципах морального кодексу будівника комунізму.

Навколо вирує бурхливе, багатогранне життя, все ширше розгортається боротьба за виконання історичних рішень XXVI з'їзду КПРС. Хочемо порадитись с вами, дорогі читачі, як краще, яскравіше, глибше висвітлювати наше прекрасне сьогодення, показувати в усій величі невтомних трударів кожного виробничого колективу, новаторів, ударників комуністичної праці.

Напишіть нам, які рубрики, тематичні сторінки, добірки матеріалів привертають увагу читачів, викликають роздуми. Пропонуйте свої думки і зауваження, що саме вимагає поліпшення, поновлення, розширення чи заміни.

Чекаємо ваших міркувань про висвітлення партійного, профспілкового, комсомольського життя і радянського будівництва, про діяльність інших громадських організацій, про висвітлення проблем економіки, освіти, культури, служби побуту, пропаганди передового досвіду.

Наша редакція одержує кожного року багато листів. Переважну більшість їх ми публікуємо на сторінках газети. Чимало сигналів направляємо у відповідні організації для реагування і пильнуємо за тим, як вживаються заходи. Про це повідомляємо читачів у публікаціях під рубриками «Слідами наших виступів», «Слідами неопублікованих листів», «Наш пресконтроль». Які нові форми роботи з листами читачів ви пропонуєте?

На перших сторінках подаємо різноманітні інформації на злобу дня. Якої ви думки про такі добірки?

Висловлені читачами побажання, поради, зауваження і пропозиції допоможуть нам поліпшувати зміст і оформлення кожного номера газети. Чим більше отримаємо від вас таких листів, тим ефективнішою буде наша спільна заочна летучка.

Прохаємо, надсилайте листи. Вони допоможуть нам в роботі, а також під час складання перспективного плану на 1982 рік.

РЕДАКЦІЯ ГАЗЕТИ «ЛЕНІНСЬКИЙ ПРАПОР»

Щасливе дитинство







Дитсадок № 14 «Сонячний» потопає в зелені. Весело тут живеться дітям робітників ТЕЦ № 1—2 та інших підприємств. До послуг малюків світлі кімнати для ігор, спальні, їдальні. Влітку діти купаються в басейні, що розташований на подвір'ї, ходять на екскурсії, роблять іграшки з природного матеріалу.

В гостях у малюків часто бувають передові робітники, колгоспники. Вони розповідають про те, як вирощується хліб, як виробляється електроенергія.

У свята діти відвідують робітників ТЕЦ, виступають перед ними з концертами.

На знімках: вихователька Л. М. ШАБОТЕНКО з дітьми виготовляє іграшки (фото внизу); на прийом до лікаря (фото вгорі); в казковому містечку (фото справа).

Фото М. Пальчика.

Оточені увагою

Інтерв'ю

Нещодавно ЦК КПРС, Президія Верховної Ради СРСР, Рада Міністрів СРСР і ВЦРПС прийняли постанову про порядок і строки здійснення заходів щодо дальшого поліпшення пенсійного забезпечення населення. Наш позаштатний кореспондент Д. Квашук зустрівся з завідуючою Олександрійським міським відділом соціального забезпечення І. О. Мамаєвою і попросив її розповісти, як цей документ буде впроваджуватися в життя у нашому місті. Ось що розповіла Ія Олексіївна.

Піклування держави про матеріальне забезпечення громадян по старості, при втраті працездатності, в разі хвороби —це складова частина програми підвищення добробуту радянського народу, наполегливо і послідовно здійснювана Комуністичною партією. В нашому місті майже 18 тисяч пенсіонерів за віком і по інвалідності. Нова постанова — велика турбота про соціальне забезпечення. Так, наприклад, мінімальний розмір по старості робітникам і службовцям тепер буде підвищено до 50 карбованців. Тільки у нашому місті це дасть можливість поліпшити матеріальне становище майже 4 тисяч пенсіонерів. Уже зараз працівники нашого відділу займаються переоформленням пенсійних документів.

Розміри пенсій особам, які на заслуженому відпочинку уже більше 10 років, будуть наближені до розміру, який зараз нараховують робітникам та службовцям аналогічної кваліфікації.

В цій п'ятирічці передбачаємо благоустроїти будинки - інтернати для пенсіонерів та інвалідів в місті Олександрії і в селищі Димитрово. В середньому на 20—25 процентів збільшаться норми витрат на харчування, медикаменти та інші потреби.

За минулу п'ятирічку в нашому місті одержали нові квартири і поліпшили свої житлові умови 76 сімей загиблих воїнів, пенсіонерів, інвалідів Великої Вітчизняної війни. 118 інвалідів Великої Вітчизняної війни за минулу п'ятирічку одержали безплатно легкові автомобілі, а 14 інвалідів праці купили автомашини на пільгових умовах.

Наші пенсіонери — матеріально забезпечені. Та багато кому з них не сидиться вдома. Вони ще прагнуть принести радянському суспільству посильну користь, передати молодшим свій багатий досвід. Нині на виробництві зайнято 20 процентів пенсіонерів за віком і 45 процентів інвалідів третьої групи. Серед тих, хто продовжує трудитись, незважаючи на похилий вік, хочеться назвати 70-річного столяра Д. П. Петрова з УЖКГ об'єднання «Олександріявугілля», 80-річного інваліда Великої Вітчизняної війни Д. Г. Ляха з ЖКК тресту «Олександріяважбуд», фельдшерів Є. С. Гетьманець та Г. М. Романенка, які очолюють наркопункт на рудоремонтному та медпункт на авторемонтному заводах.

Осінній танок

Таку назву можна дати святу квітів, що відбулося нещодавно в дитсадку № 9. Вестибюль садка зустрічав батьків і гостей букетом ароматів, веселкою барв. Оригінальні, цікаві за композицією букети приваблювали всіх.

Композиції «Як я граю на гармошці», «Ой, у лузі червона калина», «Невідомому солдату», «Ніжність», «Осінній танок» зробили вихованці.

Допомагали дітям готувати виставку квітів Л. М. Романець, Л. І. Клименко та інші.

А. ІВАНОВА.

На голубому екрані

ЧЕТВЕР, 8 ЖОВТНЯ

ПРОГРАМА ЦТ

9.05 Умілі руки.
9.35 Художній фільм «Осінні весілля».
10.50 Концерт солістів Київської філармонії.
11.20 «А льон цвіте». Документальний телефільм.
14.30 Новини.
14.50 Документальні телефільми «Будні мого покоління», «Бахаргуль».
15.20 Грає тріо баяністів м. Сиктивкара.
15.50 На полях країни.
16.05 Шахова школа.
16.35 Путівка в життя.
17.20 Роби з нами, роби як ми, роби краще нас.
18.15 Ленінський університет мільйонів.
18.45 Сьогодні у світі.
19.00 Виступ Московського хору молоді й студентів.
19.25 Відверта розмова.
19.55 Прем'єра художнього телефільму «Два дні з життя Віктора Кінгісеппа» 1 серія.
21.00 Програма «Час».
21.35 Концерт народної артистки СРСР М. Бієшу.

ПРОГРАМА УТ

16.00 Новини.
16.10 Срібний дзвіночок.
16.30 Документальний телефільм «Дерева-обеліски».
17.30 Рішення XXVI з'їзду КПРС — в дії. «Комуністи 80-х».
18.00 Корисні поради.
18.30 Фільм-концерт «Рідні наспіви».
19.00 Актуальна камера.
19.30 «Подвигу жити у віках». Репортаж з меморіального комплексу «Український державний музей історії Великої Вітчизняної війни 1941—1945 років».
20.30 На ланах республіки.
20.45 На добраніч, діти!
21.35 О. Міндадзе. «Відстань у тридцять днів». Вистава Центрального театру Радянської Армії.

П'ЯТНИЦЯ, 9 ЖОВТНЯ

ПРОГРАМА ЦТ

9.50 Художній фільм «Життя випробовує нас».
11.05 Концерт Державного ансамблю танцю «Кабардинка» Карбадино-Балкарської АРСР.
14.30 Новини.
14.50 Досвід господарювання. Кінопрограма.
15.50 Народні мелодії.
16.05 Москва і москвичі.
16.35 В гостях у казки.
18.15 Життя науки.
18.45 Сьогодні у світі.
19.20 Прем'єра документального телефільму «Хай збудуться твої мрії, Мігелі».
19.55 Прем'єра художнього телефільму «Два дні з життя Віктора Кінгісеппа» 2 серія.
21.00 Програма «Час».
21.35 Музика театру, кіно, телебачення.

ПРОГРАМА УТ

10.00 Актуальна камера.
10.35 Музичні зустрічі.
11.20 Документальний фільм «Золотий корінь».
11.50 Концерт артистів Саратовського державного академічного театру опери та балету ім. М. Чернишевського.
12.40 Телефільм «Турботи завтрашнього дня».
13.00 Погляд у майбутнє.
16.00 Новини.
16.10 Срібний дзвіночок.
16.30 На допомогу школі. Російська мова.
17.30 Концерт ліричної пісні.
18.00 Закон і ми.
19.00 Актуальна камера.
19.30 Вперше на екрані УТ телефільм «Вечір російської поезії та старовинного романсу».
20.45 На добраніч, діти!
21.35 Дійові особи і виконавці.

Редактор
Х. СОКОЛОВСЬКИЙ.

«ЛЕНИНСКОЕ ЗНАМЯ» — орган Александрийских городского и районного комитетов Компартии Украины, городского и районного Советов народных депутатов Кировоградской области (выходит на украинском языке).

АДРЕСА РЕДАКЦІЇ: Індекс 317900, м. Олександрія, вул. Шевченка, 74.

ТЕЛЕФОНИ: редактора — 2-23-45, відділів: партійного життя — 2-24-33, промисловості — 2-36-63, сільського господарства—2-27-93, відповідального секретаря — 2-35-63, відділу листів — 2-01-43, приймальні — 2-22-32, бухгалтера — 2-27-93.

Олександрійська міська друкарня Кіровоградського облуправління у справах видавництв, поліграфії і книжкової торгівлі. Індекс 62065. Спосіб друку високий. Телефони: 2-31-35, 2-34-70. Тираж 27850. Обсяг 1 друк. арк. м. Олександрія, вул. Шевченка, 81. Зам. № 6678.

ПРОЛЕТАРІ ВСІХ КРАЇН, ЄДНАЙТЕСЯ!

Ленінський ПРАПОР

ГАЗЕТА НАГОРОДЖЕНА ПОЧЕСНОЮ ГРАМОТОЮ ПРЕЗИДІЇ ВЕРХОВНОЇ РАДИ УРСР

ОРГАН ОЛЕКСАНДРІЙСЬКИХ МІСЬКОГО ТА РАЙОННОГО КОМІТЕТІВ КОМПАРТІЇ УКРАЇНИ, МІСЬКОЇ ТА РАЙОННОЇ РАД НАРОДНИХ ДЕПУТАТІВ КІРОВОГРАДСЬКОЇ ОБЛАСТІ

Жовтень
9
П'ятниця
1981
№ 162 (9186)
Ціна 2 коп.
Газета виходить у вівторок, середу, п'ятницю, суботу.

ГАЗЕТА ВИДАЄТЬСЯ З 26 БЕРЕЗНЯ 1919 РОКУ

Молодий комуніст

ГЕНЕРАЛЬНИЙ секретар ЦК КПРС товариш Л. І. Брежнєв у Звітній доповіді ЦК XXVI з'їздові КПРС відзначав: «Разом з розвитком нашого суспільства, зміною його соціально-політичного і культурного обличчя зростає, міцніє, мужніє партія комуністів». КПРС черпає свіжі сили з народу, вбирає в себе найбільш гідних представників робітничого класу, колгоспного селянства, радянської інтелігенції.

Щороку сотні передових виробничників, активістів громадського життя Олександрійщини поповнюють партійні ряди. Молоді комуністи борються за дострокове виконання планів першого року п'ятирічки, добиваються, щоб всі, хто працює поруч, показували зразки комуністичного ставлення до виконання обов'язків.

Відмінним виробничником зарекомендував себе водій автобази виробничого об'єднання «Олександріявугілля» О. М. Жуган. Працюючи на Протопопівській дільниці розрізу «Бандурівський», систематично виконує завдання п'ятиденки за чотири дні. Він — заступник секретаря комсомольської організації автоколони, словом і ділом агітує товаришів за успішне виконання взятих соціалістичних зобов'язань.

Виправдує звання молодого партійця пташенця колгоспу імені Володимира Ульянова М. М. Сербіяну. Вона постачає державі відмінну продукцію, успішно виконує свої завдання.

Молоде поповнення партії повинно жити і працювати так, як вимагає моральний кодекс будівника комунізму і Статут КПРС, виявляти високу свідомість, бути поборником всього нового, прогресивного. Про це повинні дбати партійні організації. Головне, щоб з перших днів перебування в КПРС люди проходили школу партійного гарту, постійно відчували увагу старших товаришів.

Важливу роль в цьому питанні мають відіграти школи молодого комуніста, створені при міськкомі, райкомі партії та крупних парторганізаціях. Парткоми та бюро осередків повинні здійснювати неослабний контроль за навчанням молоді, всіляко допомагати у підвищенні ідейно-політичного рівня.

Важливий засіб розвитку та перевірки активності, залучення до громадської роботи молодого поповнення є дача партійних доручень. У партійних організаціях електромеханічного заводу, райенергоуправління, колгоспу імені Леніна кандидати в члени КПРС беруть участь у підготовці зборів, виступають з діловими пропозиціями. Значна частина молодих партійців стала в лави ідеологічних бійців. Умілим пропагандистом в мережі комсомольської політосвіти, наприклад, зарекомендував себе заступник начальника дільниці розрізу «Морозівський» В. Д. Петриченко. Десятки молодих комуністів працюють агітаторами і політінформаторами.

Молодим притаманне творче ставлення до праці, комуністам тим більше. Варто залучати їх до раціоналізації і винахідництва, до участі в творчих бригадах, як це роблять на електромеханічному заводі. Скажімо, молодий енергетик Ю. М. Зозуля та наладчик обладнання М. І. Олексієнко користуються авторитетом як люди творчої думки. Вони завжди в пошуках.

Але в деяких партійних організаціях допускають промахи в роботі з молодими комуністами. Тому дехто з них під час проходження кандидатського стажу порушує вимоги Статуту КПРС, пасивно ставиться до виконання партійних доручень. Саме з цих причин робітникам шахти «Світлопільська» М. В. Полякову та розрізу «Бандурівський» С. В. Рябоконю було відмовлено в прийомі до КПРС.

Партія — розум, честь і совість нашої епохи. Берегти чистоту і авторитет її рядів — священний обов'язок кожного комуніста. Про це повинні знати і завжди пам'ятати молоді партійці.

СВЯТУ ЖОВТНЯ—ГІДНУ ЗУСТРІЧ

Нарощують темпи

Успішно працювали у вересні трудівники дільниці № 2 будівельного управління № 3 тресту «Олександріяважбуд», яку очолює В. В. Манько. Тут приклад у праці подають робітники бригади І. І. Кумгира, які споруджують 108-квартирний будинок по вулиці 20 років Жовтня.

У вересні вони виконали надпланових будівельно-монтажних робіт на суму 1200 карбованців. Середня норма виробітку становила 115—120 процентів. Нині будівельники продовжують працювати по-ударному, прагнуть гідно зустріти свято Великого Жовтня.

О. БОНДАРЕНКО,
старший інженер праці і заробітної плати.



Галина Петрівна Галіцева — доярка другої молочно-товарної ферми кінзаводу № 174. В першому році одинадцятої п'ятирічки зобов'язалась надоїти по 3400 кілограмів молока від кожної корови. Свої зобов'язання доярка успішно виконує. Зараз вона займає друге місце в змаганні серед тваринників ферми. Щодня надоює по 10 кілограмів молока від корови.

На знімку: Г. П. ГАЛІЦЕВА.

Фото М. Пальчика.

Перевиконують норми

У колгоспі імені Шевченка соняшник займає понад 1100-гектарну площу. На косовиці його зараз працює шість комбайнів. Механізатори вже зібрали врожай більше як з 800 гектарів.

Екіпажі збиральних агрегатів розгорнули соціалістичне змагання за те, щоб впоратись з косовицею соняшнику до Всесоюзного дня працівників сільського господарства. В цьому трудовому суперництві тон задає комбайнер Микола Федорович Терещенко. Своїм комбайном «Колос» він щодня збирає по 15—16 гектарів соняшнику, що становить 127—130 процентів змінної норми.

По 14—15 гектарів соняшнику скошує щодня Іван Гнатович Немо, який працює на комбайні «Нива».

М. СУЛИМЕНКО.

Двома загонами

У колгоспі імені Калініна створено два загони орачів, в яких працює одинадцять тракторів. Щодня механізатори піднімають 70 гектарів зябу.

Членам загонів доведено графік оранки грунту під ярий клин. Їх ознайомлено з нормами виробітку, оплатою праці за виконану норму, моральними і матеріальними стимулами.

Серед орачів першість в соціалістичному змаганні зараз утримує механізатор В. Г. Сарана. На його тракторі Т-74 майорить червоний вимпел. Щодня Володимир Григорович піднімає по 7 гектарів глибокого зябу під цукрові буряки.

Кожної зміни перевиконують норми виробітку механізатори Г. Г. Бударний, І. Г. Могильний та інші.

Орачі вже підняли 400 гектарів глибокого зябу під цукрові буряки.

А. КУЗЬМЕНКО,
головний агроном.

Політична інформація

Гості з Болгарії

На Олександрійській швейній фабриці побували в гостях представники трудово - виробничого кооперативу «Мир» з Толбухіна. Гості з Народної Республіки Болгарії ознайомилися з підприємством, цікавилися організацією праці з метою запозичити передовий досвід.

Швейники привітно зустріли болгарських друзів, охоче поділилися з ними «секретами» праці.

А. КАРПЕНКО,
інспектор по кадрах.

Вчитися, щоб знати

У Користівській середній школі відбулися комсомольські збори з порядком денним: «Вчитися, щоб знати, уміти трудитися і боротися». З доповіддю виступила секретар комітету комсомолу Наталія Мовчан. В обговоренні її взяли участь старшокласники О. Онищенко, В. Саленко, І. Мозговий, С. Чорна та інші.

Йшла відверта розмова про те, як втілюються в життя рішення XXVI з'їзду КПРС, як підвищити інтерес учнів до знань, готувати себе до праці в суспільстві.

Комсомольці розповідали про те, як вчаться і беруть участь у громадсько корисній роботі, піддавали критиці окремих спілчан за пасивність.

На зборах виступили гості — учасник Великої Вітчизняної війни, ветеран праці А. М. Степаненко та секретар комітету комсомолу підприємства-шефа— райсільгоспехніки Н. Л. Романова.

Л. ТКАЧЕНКО,
організатор позакласної і позашкільної роботи.

Задають тон

Землероби Шарівського бурякорадгоспу успішно готують зяб під ярі культури наступного року. Серед орачів перед у змаганні ведуть механізатори А. М. Башлай, М. Л. Сніжко та В. І. Назаров. Кожної зміни вони виорюють по 6—6,5 гектара грунту. На рахунку цих механізаторів уже є по 100—150 гектарів піднятого глибокого зябу.

Н. ПЕДЯШ.

Держава повертає позику

Наша держава вже тривалий час проводить погашення позик відбудови і розвитку народного господарства СРСР, випущених в сорокових—п'ятдесятих роках. 6 жовтня цього року розпочалася оплата облігацій, випущених у 1950 році. До центральної ощадної каси міста стали прибувати люди.

Касир не встигає обслуговувати мешканців. На допомогу йому прийшов ветеран підприємства, заступник завідуючої ощадкасою І. В. Загребельний. За день ощадкаси міста виплатили по облігаціях 80 тисяч карбованців.

Одержували ці гроші люди, які вже убілені сивиною. Згадує про минувшину В. М. Бєленький — слюсар електромеханічного заводу, учасник Великої Вітчизняної війни:

— З першого до останнього дня війни я був на фронті. Тричі поранений. Брав участь в обороні міста Леніна. В 1950 році я працював шофером в селищі Дмитрово. Тут же й підписався на позику.

Неподалік стоїть пенсіонерка Марія Андріївна Цапковата. В рік виходу п'ятої державної позики вона працювала акушеркою в центральній міській лікарні.

— Організовано у нас проходила передплата на позику, — пригадує жінка. — Я віддала тоді на відбудову народного господарства свою заробітну плату за півтора місяця. І таких у нашому колективі було багато. Люди пройшли через горнило війни, пережили її лихоліття і готові були допомогти державі, щоб швидше залікувати рани, заподіяні війною. А тепер держава повертає позику. Спасибі Вітчизні за постійну турботу про людей.

О. ДУБРАВІНА.

Профспілкове життя: стиль роботи

Ударник—звучить гордо

Наші інтерв'ю

Розвивати в трудових колективах рух за комуністичне ставлення до праці, організовувати змагання і боротьбу трудящих за присвоєння звання ударників і колективів комуністичної праці — одне з головних завдань місцевих комітетів профспілки.

Як проводиться ця робота в колективі радгоспу імені Гагаріна, нашому кореспонденту С. Щербиненку розповіла голова робітничого комітету профспілкової організації господарства Л. Ф. Безугла.

Колектив нашого радгоспу багатий трудолюбами. Всі вони, як кажуть, у села на виду. У нас про кожного знають, хто як працює, яких результатів добився. В цьому велика заслуга агітаторів, політінформаторів, профспілкових активістів. Гласності змагання наш робітком профспілки надає виключного значення.

Особливу увагу приділяємо розвитку руху за комуністичне ставлення до праці. Кожний шостий трудівник — ударник комуністичної праці. Це люди, які показують справжні зразки трудового героїзму, з року в рік добиваються високих результатів у змаганні, беруть активну участь у житті колективу, служать прикладом у побуті.

На протязі останніх років успішно підтверджують звання ударників сімдесят п'ять виробничників. Це — механізатори І. М. Саламашенко, П. П. Корсуновський, В. М. Каретний, В. С. Ткаченко, Ф. І. Микуцький, шофери В. Я. Безпалий, А. В. Козубенко, М. В. Ткаченко, доярки В. К. Карпчук, Н. О. Іщенко, Г. О. Савчук, М. Т. Бульба та багато інших. На них ми рівняємо крок колективу.

На початку року ми, як правило, проводимо збори профгруп, на яких розглядаємо питання про хід змагання за звання ударників і колективів комуністичної праці, вирішуємо, кому залишити це звання, кого удостоїти. Враховуються під час обговорення кандидатур всі фактори — моральні і трудові. Скажімо, за минулий рік присвоєно звання ударників шоферам В. М. Бересту, М. Г. Самохвалу, В. Л. Мочерняку, механізаторам В. С. Карповичу, М. В. Полякову, О. М. Соболєву, Ф. В. Волошину та іншим.

Колективне обговорення питання про присвоєння почесного звання має велике виховне значення.

Кожний трудівник дорожить цим званням, намагається підтвердити його. Вручення посвідчень і значків ми проводимо завжди в урочистій обстановці у присутності всього колективу підрозділу з участю адміністрації, представників партійної організації.

Нині за почесне звання комуністичних борються чотири комсомольсько-молодіжних колективи. Одним з них керує шофер М. В. Ткаченко. Його бригада виборола першість у змаганні і була удостоєна перехідного червоного вимпела. Про високу свідомість бригадира свідчить факт. У період збирання врожаю в радгоспі не вистачало комбайнерів. Досвідчений майстер-наладчик Володимир Семенович Ткаченко сів за кермо комбайна, а його син шофер Микола Володимирович став помічником. Сімейний екіпаж трудився по-комуністичному, зібрав зернові з 360 гектарів і намолотив 9525 центнерів зерна.

Профком разом з комітетом комсомолу організовує змагання за комуністичне ставлення до праці серед молоді. Звання ударника виборює 11 молодих виробничників. Серед них І. М. Філон, О. М. Гавриленко, В. Г. Дубовик, С. О. Вітюгов, М. А. Мірошниченко. Всі вони прагнуть завершити перший рік одинадцятої п'ятирічки добрими показниками у праці.

Трудове суперництво дисциплінує, сил додає, допомагає колективу виконувати поставлені перед радгоспом завдання.

Трудова допомога

Надворі вже владно господарює осінь, і мудрий вересень посадив за парти неспокійну дітвору. Припинили своє існування численні учнівські табори праці та відпочинку. А саме зараз трудівникам села потрібна допомога. Тому учні Добронадіївської середньої школи вирішили поєднати своє навчання в школі з працею у рідному колгоспі. Після уроків вони всі дружно вирушають в поле. Тон у роботі задають 8—10-і класи. Так, Наташа Тищенко — секретар комсомольської організації школи добре вчиться і показує особистий приклад у роботі. Не відстають від неї Тетяна Тернова, Неля та Наташа Колісники, Світлана Єрник, Ліда Хижняк, Василь Курінний, Валя Максименко.

Учні старанно працювали у колгоспному саду, доочищали кукурудзу на току, вибирали картоплю.

Колгоспники щиро вдячні школярам за допомогу.

О. ЛИСЯК.



Марія Петрівна Романова на цукрозаводі працює сімнадцять років. У фільтрувальному відділенні очищає сироп, який іде на виготовлення цукру. Вона обслуговує одинадцять дискових фільтрів густого сиропу.

В ремонтний період Марія Петрівна очолює бригаду малярів-штукатурів. Їй присвоєно звання ударника комуністичної праці і занесено на Дошку пошани підприємства.

Фото М. Пальчика.

З турботою про дітей

Відбулась нарада завідуючих дитячими дошкільними закладами району. З доповіддю виступила інспектор-методист райвно А. О. Лісовенко. Вона відзначила, що краще підготувалися до роботи в зимових умовах районний дитсадок № 1, а також дитсадки радгоспу-технікуму, цукрозаводу та колгоспу «Заповіт Леніна», де завідуючими К. І. Перехрест, Т. М. Алкеєва, Л. І. Сибірцева, В. С. Мислюк.

В дитсадках колгоспів імені Петровського та «Червоний прапор», якими завідують М. В. Опарій і В. М. Петрова, ще не закінчено підготовку до зими. І в цьому значна вина правлінь колгоспів та виконкомів сільських Рад, які не приділяють належної уваги цьому важливому питанню.

Учасники наради прослухали лекцію «Актуальні питання міжнародних відносин і зовнішня політика СРСР», з якою виступив лектор міськкому Компартії України Г. Т. Могилей.

Цікаву лекцію про виховання у дошкільнят любові до рідної природи прочитала викладач педагогічного училища Т. Н. Бердичевська.

Завідуючі дитячими дошкільними закладами району побували в міському дитсадку № 31, де завідуючою Н. М. Колесникова, обмінялися досвідом роботи.

В. КРУПНИК.

За законами братерства

„Електронний штурман" землеровів

Трактор з незвичайним навісним пристроєм рухається по плантації цукрових буряків. На шести рядках сходів сталеві ножі-проріджувачі, керовані автоматикою, швидкими змахами одночасно підсікають зайві рослини. За кожним з рядків «спостерігає» фотоелектронна оптична камера, здатна відрізняти за кольором зелені паростки буряків від сухого торішнього листя і стебел, грудок землі.

— Ось, зверніть увагу, — говорить кандидат технічних наук Олександр Савелійович Кашурко, з яким ми разом сидимо в кабіні трактора, — на контрольному табло безперервно міняються світні цифри. Вони показують механізаторові кількість залишених рослин на обробленому погонному метрі. Задані інтервали строго витримуються. Якщо десь через нерівномірну густоту сходів і виходить різниця на сантиметр-другий, то середній крок-дистанція між залишеними солодкими коренями — в цілому однаковий. Про найменше відхилення трактора від наміченого курсу водія відразу повідомляє зумер, а світні стрілки вказують, куди треба повернути — ліворуч чи праворуч.

Автоматичні проріджувачі сходів цукрових буряків, які мають пильний електронний «зір», сконструювали вчені СРСР та Болгарії.

Кожен такий агрегат вивільняє від копіткої ручної праці п'ятдесят чоловік.

За спільно прийнятою науково-технічною програмою Міністерства тракторного і сільськогосподарського машинобудування СРСР та Міністерства електроніки й електротехніки НРБ передбачено освоїти серійне виробництво таких агрегатів у нинішній п'ятирічці. Вони складатимуться на Тернопільському комбайновому заводі, куди необхідна автоматика надійде з Болгарії. На тому ж підприємстві вже тепер випущено першу промислову партію автоматичних проріджувачів з електроконтактними датчиками, створеними спеціалістами УкрНДІсільгоспмашинобудування і Софійського інституту радіоелектроніки. Ця машина діє за принципом «дотику». Легкі металеві пластинки-датчики, підвішені на малій висоті, доторкаючись до рослин, посилають сигнали в електронний «мозок», і машина сама приймає «рішення»: підрізати паросток чи залишити його.

— Близько мільйона чоловік заміняють нові проріджувачі при формуванні густоти сходів на бурякових плантаціях держав соціалістичної співдружності, із спеціалістами яких ми плодотворно працюємо, — говорить директор інституту, лауреат Державної премії НДР Олександр Гаврилович Цимбал.

При косовиці хлібів, приміром, дуже важливо підтримувати стабільну ширину захвату — не більше і не менше норми, — інакше залишаться «гриви» або машина використовуватиметься не на всю потужність. Намічено оснастити електронними «компасами», створеними спільно вченими СРСР і НРБ, нові високопродуктивні моделі найпотужніших вітчизняних зернових комбайнів. Таке саме обладнання надійне і для кукурудзо- та картоплезбиральних машин.

М. ХАБИНСЬКИЙ,
кор. РАТАУ.

СІМЕЙНІ ЕКІПАЖІ

Ташкент. Рекордного виробітку на збиранні бавовни в Узбекистані добилася сім'я Джабберганових з хорезмського колгоспу імені Чапаєва. Четверо дітей Атаназара-ата склали збиральну ланку. Кожен з них за день вивантажив по 17 тонн сирцю — чотири денні норми. У нинішньому збиранні в республіці беруть участь понад три тисячі сімейних екіпажів і ланок.

(ТАРС).

Офіційний відділ

Збільшувати виробництво продукції у підсобних господарствах

Про організаторську роботу по виконанню постанови ЦК КПРС і Ради Міністрів СРСР «Про додаткові заходи по збільшенню виробництва сільськогосподарської продукції в особистих підсобних господарствах громадян» звітували на засіданні виконкому районної Ради голови виконкомів Бандурівської та Протопопівської сільських Рад С. М. Федоренко та В. М. Тороп. Співдоповідь по цьому питанню зробив інструктор райвиконкому Д. С. Вечірній.

Відзначено, що виконкоми згаданих сільських Рад не проводять серед населення належної роботи по вивченню постанови ЦК КПРС і Ради Міністрів СРСР. Питання про збільшення виробництва сільськогосподарської продукції в особистих підсобних господарствах громадян не виносять на обговорення сесій, засідань виконкомів, постійних комісій Рад.

В обох сільрадах в особистих підсобних господарствах громадян налічується близько 900 гектарів землі. Використовується вона для вирощування кукурудзи, картоплі, овочів та іншої городини. Але врожайність низька, бо місцеві господарства не надають трудівникам села належної допомоги по обробітку і підвищенню родючості землі.

Радгосп імені Гагаріна та колгосп «Заповіт Леніна» не задовольняють потреб місцевого населення в молодняку великої рогатої худоби, свиней та птиці для вирощування і відгодівлі.

В цих сільрадах господарства мало укладають договорів з населенням на вирощування і продаж державі худоби й птиці.

За незадовільну організаторську роботу по виконанню постанови ЦК КПРС і Ради Міністрів СРСР по збільшенню виробництва сільгосппродуктів в особистих підсобних господарствах громадян голові виконкому Протопопівської сільради В. М. Торопу оголошено догану. Накладено стягнення і на голову виконкому Бандурівської сільради С. М. Федоренка.

Виконкоми згаданих сільрад зобов'язано усунути виявлені недоліки і забезпечити безумовне виконання завдань закупівлі в підсобних господарствах населення лишків м'яса, яєць і молока.

Запропоновано виконкомам селищних і сільських Рад народних депутатів, керівникам колгоспів та радгоспів подавати допомогу колгоспникам, робітникам і службовцям та іншим громадянам у придбанні молодняка великої рогатої худоби, свиней, птиці, племінних кролів, виділяти високосортне і якісне насіння зернових і городніх культур для вирощування у підсобних господарствах.

Виконкоми селищних і сільських Рад зобов'язано проводити необхідну організаторську і роз'яснювальну роботу серед населення з питань дальшого збільшення виробництва і продажу державі лишків сільгосппродуктів.

Запропоновано виконкомам місцевих Рад систематично узагальнювати і поширювати передовий досвід ведення підсобних господарств.

На ідеологічні теми

Про ставлення до громадських обов'язків

Напередодні нового навчального року в системі політичної освіти бюро парторганізації ремзаводу «Укрремтресту» укомплектувало сім політшкіл на підприємстві, затвердило пропагандистів. Відповідно до профілю навчання розроблено і віддруковано для кожного слухача календарні учбові плани.

Секретар парторганізації В. О. Мороз двічі зустрічався з пропагандистами. Домовились про форми і методи навчання, про час і місце проведення занять для кожної школи. На дверях аудиторій вивісили гарно оформлені таблички, де вказано назву школи, дні і години занять, прізвища пропагандистів.

Але не всі пропагандисти, серйозно поставились до виконання почесного партійного доручення, важливого громадського обов'язку. Про це свідчить перше заняття, яке відбулося в минулий четвер.

Передбачалося, що після уточнення організаційних питань, слухачі прослухають окремі промови В. І. Леніна, які транслюватиме заводський радіовузол. Та не всі до цього підготувались. Пропагандист школи основ марксизму-ленінізму по вивченню історії КПРС О. М. Лазаренко забув налагодити вчасно радіодинамік. В інших школах прибули на заняття слухачі з запізненням.

Викликає занепокоєння незадовільна явка комуністів та комсомольців на навчання. У школі, про яку згадувалося вище, було присутніх лише 10 слухачів з 17 за списком. У іншій школі, де пропагандистом А. І. Крайнюк, з'явилося на заняття 9 осіб з 15. Не краще забезпечили відвідування також у школах комсомольської та економічної освіти. Із 36 слухачів школи економіки, де пропагандистом Р. С. Ревенець 10 осіб не прибули на заняття без поважних причин.

Планом передбачалося перше заняття провести за 2 години. Причому, відводилося півтори години на лекцію-бесіду «В єдності з народом — сила партії. В єдності з партією, в її керівництві — сила народу».

А що ж виявилося на ділі? Пропагандисти усіх семи шкіл за півгодини ознайомили слухачів з програмами, календарними планами, а потім відбулося прослуховування промов В. І. Леніна хвилин 25. На цьому і закінчила заняття переважна більшість пропагандистів.

Чому так сталося? На це запитання пропагандист А. І. Крайнюк, який має вищу освіту, певний досвід пропагандистської роботи, не міг дати конкретної відповіді. А в школі навчаються командири виробництва, які мають середню спеціальну освіту. Вони прибули послухати грунтовну лекцію, взяти участь в активній бесіді. Та нічого цього не відбулося.

Формально поставився до проведення заняття і пропагандист О. М. Лазаренко. Він спромігся лише на півтори сторінки блокноту накинути тези лекції, де не знайшли свого відображення головні питання теми.

Необхідно зосередити виключну увагу на політичне навчання комсомольців. Та це чомусь не турбує пропагандиста з вищою освітою В. К. Супруна, який працює начальником відділу технічного контролю. Він не підготовився до першого заняття, не запалив у молодих слухачів вогнику до навчання.

Не підготовилась до лекції також пропагандист Р. С. Ревенець — начальник планово-економічного відділу.

Варто нагадати комуністам заводу, яким партійна організація довірила бути пропагандистами, що вони зобов'язані роз'ясняти масам політику партії, брати активну участь у політичному житті свого виробничого колективу, показувати приклад у виконанні громадського обов'язку.

У ряді виробничих колективів стали пропагандистами в школах комсомольської освіти керівники та головні інженери підприємств. А директор ремонтного заводу А. І. Бурлака чомусь не виявив такої ініціативи, не перехопив досвіду у сусідів на фабриці діаграмних паперів.

Формально проведене заняття у школах ремзаводу викликало занепокоєння у членів бюро партійної організації. Секретар осередку В. О. Мороз негайно скликав засідання бюро. Піддавалися гострій і справедливій критиці пропагандисти, які безвідповідально поставились до виконання важливого партійного доручення. Накреслено заходи поліпшення роботи шкіл політичної та економічної освіти. Вирішено провести позачергове заняття, на якому глибоко вивчити першу тему учбового плану. Але таких рішучих заходів можна було уникнути, якби пропагандисти добросовісно підготувались до занять.

М. СЕРГІЄНКО.

Рішення XXVI з'їзду КПРС — в життя

На основі науково-технічного прогресу

Першочерговим завданням по дальшому розвитку народного господарства країни, як підкреслюється в рішеннях XXVI з'їзду КПРС, є дальша інтенсифікація виробництва з метою підвищення ефективності і якості роботи. Надійний шлях до цього — впровадження науково-технічного прогресу, механізація і автоматизація трудомістких процесів.

В цьому напрямку на підприємствах виробничого об'єднання «Олександріявугілля» зроблено немало. Лише за минулу п'ятирічку 6 науково-дослідних інститутів виконали для об'єднання 12 важливих розробок. Серед них — удосконалена конструкція конвейєрів по транспортуванню породи і експериментальна партія амортизованих роликоопор, які під час випробування показали добрі результати. Метод біметалевого лиття і технологія наплавлення міцних сплавів на ковшові зуби і зірочки екскаваторів. Дослідні деталі показали, що строк їх служби в 2—3 рази збільшується. Технічні рішення і рекомендації по попередженню заштибування і підвищенню надійності роботи конвейєрів, що діють у лавах шахт та ін.

Однак розроблення науковців надто повільно впроваджуються в практику, а деякі взагалі не знаходять застосування. Скажімо, на розрізі «Вербολозівський» нехтують рекомендаціями науковців по забезпеченню стійкості відвалів, що призводить до аварій. Досі не випробувано в шахтних умовах розроблень інститутів по розштибуванню лавних транспортерів. Отже, значні резерви лишаються не використаними. Об'єднання заплатило науковцям великі кошти, а про одержання економічного ефекту не подбало.

Слабе використання досягнень науки і техніки є однією з основних причин, яка значно гальмує нормальну роботу вугільників.

Якщо в 1975 році середньодобове навантаження на лаву становило 386 тонн вугілля, то в 1980 лише 698 тонн, середньомісячні темпи проходки становлять відповідно 194,7 і 184,4 погонних метра. Середньомісячна продуктивність праці шахтарів зменшилася за цей час на 37 тонн вугілля, продуктивність одноковшових екскаваторів знизилась з 827 до 642 тисяч кубометрів породи на рік.

Керівники вугільних підприємств слабо займалися концентрацією гірничих робіт, мало приділяли уваги організації дії високопродуктивних вибоїв і гірничотранспортного устаткування.

Зараз необхідно зосередити увагу керівників та інженерних служб на питанні інтенсифікації вуглевидобутку, щоб різко підвищити ефективність машин і продуктивність праці людей. З цією метою в нинішньому році передбачено здійснити 35 організаційно - технічних заходів, прискорити втілення в життя наукових розробок, ширше застосовувати досвід передовиків та інше.

На жаль, далеко не все накреслене здійснюється згідно обумовлених строків і графіків. Наприклад, за перше півріччя не виконано 4 заходи по впровадженню прогресивної технології. Так, через безвідповідальність керівників розрізу «Бандурівський» зірвані строки випробування фрикційної муфти і амортизованих роликоопор удосконаленої конструкції. Зволікається виконання таких важливих заходів, як впровадження агрегату для транспортування і заміни конвейєрних стрічок, модернізація ріжучої частини ротора ЕРШР-1600 та інших. Кілька років не виконуються заходи по виготовленню, монтажу і впровадженню відвалоутворювача-перевантажувача.

Необхідно впровадити пристрій для кріплення верхньої частини вибою в чотирьох лавах, виготовити і пустити в дію конвейєрний стан довжиною один кілометр удосконаленої конструкції на розрізі «Морозівський», удосконалити технологію ремонту напіввагонів із застосуванням вагоноремонтної машини «Донбас-2» та інші.

Все це значною мірою дозволить прискорити гірничі роботи, зменшити їх трудомісткість, підвищити продуктивність праці.

В Основних напрямах економічного і соціального розвитку СРСР на 1981—1985 роки і на період до 1990 року підкреслюється: «Випереджаючими темпами розвивати видобування вугілля найбільш ефективним відкритим способом на основі широкого впровадження прогресивної технології та гірничотранспортного устаткування. Це формула сьогоднішньої роботи вугільників.

В. КОЛЕСНИКОВ,
спецкор газети «Ленінський прапор».



Станіслав Олексійович Когутенко очолює бригаду слюсарів на заводі підйомно - транспортного устаткування. На складанні металоконструкцій денні завдання завжди перевиконує. Його нагороджено Почесною грамотою ЦК профспілки.

На знімку: ударник комуністичної праці С. О. КОГУТЕНКО.

Підготовка кадрів

Радість у світлому домі

Ніхто, думаю, не заперечить, що Олександрійське технічне училище № 3 зіграє велику роль у підготовці кадрів для підприємств нашого міста. Юнаки та дівчата завжди намагаються вступити до нашого закладу. Мені, як викладачеві, це особливо приємно. Хочу докладніше розповісти про те, чим живуть наші вихованці.

В 1956 році поріг училища переступили перші учні. І з того часу воно стало кузнею робітничих кадрів. За минулі десятиліття сталося багато приємних змін. Поліпшилися умови навчання. Зараз у десятьох світлих аудиторіях є все необхідне для того, щоб учні найкраще засвоювали програмовий матеріал. Кращими вважаються кабінети естетики і політекономії. Вони обладнані багатим унаочненням, оснащені найновішими технічними засобами навчання. Всі майстерні обладнані згідно сучасних вимог. Кожен викладач при найменшій витраті часу може продемонструвати учням необхідну деталь, кадри із діафільму.

Та не тільки технічне переоснащення навчальних аудиторій дало змогу добитися високих результатів у навчанні та праці.

Виконуючи рішення XXVI з'їзду КПРС, педагогічний колектив приділяє велику увагу ідейному вихованню учнів. В училищі часто проводяться тематичні вечори, зустрічі з випускниками, ветеранами і передовиками праці, учасниками війни. Постійно діють гуртки технічної творчості, художньої самодіяльності, спортивні секції та ін.

Велику виховну роботу серед молоді проводять досвідчені викладачі та майстри училища Емма Тимофіївна Пономарьова, Микола Гнатович Котенко, Тамара Трохимівна Прокоф'єва. Свої знання вони щедро передають учням. Життя в училищі — цікаве і різноманітне.

Радісно стає на серці з того, що Конституція СРСР дарувала нам такі великі можливості готувати висококваліфікованих робітничих кадрів.

І. ЄФРЕМЕНКОВ,
викладач міського технічного училища № 3.

СЛІДАМИ НАШИХ ВИСТУПІВ

„Берегти метал"

У статті під таким заголовком («Ленінський прапор» від 4 серпня) йшла мова про посилення режиму економії металу на підприємствах виробничого об'єднання «Олександріявугілля». Зокрема, говорилося, що на шахтах і розрізах часом залишають присипаними решітки устаткування, на рудоремонтному заводі слабо ведуть боротьбу за зменшення металоємкості вузлів гірничих машин.

Генеральний директор об'єднання О. В. Алексєєв повідомив редакції, що виступ газети об'єктивний, факти підтвердились. Публікацію обговорено в колективах гірників і накреслено заходи по раціональному використанню металу. Зараз на шахтах піднімають з вибоїв устаткування, яке відслужило свій строк. Технічні ради шахт розробляють спеціальні плани роботи по демонтажу устаткування в завалах, там, де дозволяють умови безпеки праці.

На рудоремонтному заводі весь одержуваний метал сортують згідно марок і профілю, що дозволяє раціонально використовувати його. Підприємствам доведено план економії металу, виконання якого знаходиться під контролем.

Звітуємо нашим авторам і читачам

Редакційна пошта у вересні

За минулий місяць до редакції надійшло 376 листів. Найчастіше автори їх повідомляли про трудові здобутки виробничих колективів міста та району. Газета опублікувала чимало повідомлень з будов, підприємств міста. Друкувалися рейди, репортажі, кореспонденції з осіннього поля, де хлібороби ведуть збирання пізніх культур.

Сподобалися читачам зарисовка сількора А. Богачова з Шарівки «З хліборобської династії», виступ партгрупорга молочнотоварної ферми колгоспу «Прогрес» К. Пономарьової «Наша мета: п'ятирічку — достроково», зарисовка М. Куйовди з селища Привітівка «Бригадир овочівників», репортаж З. Оздоби «Сонячний приймає гостей», кореспонденція завідуючої кабінетом політосвіти парткому виробничого об'єднання «Олександріявугілля» Г. Добрянської «Політичне інформування», вчительки Новопразької середньої школи В. Бояр «Щоб був хліб на столі» та інші публікації.

Переважну більшість листів, які надійшли до редакції у вересні, було опубліковано на сторінках газети. Решту критичних сигналів направлено для вжиття заходів у відповідні інстанції. Одержано 56 повідомлень про вжиті заходи. У газеті вміщено 24 повідомлення під рубриками «Слідами наших виступів» та «Слідами неопублікованих листів».

У минулому місяці на сторінках газети опубліковано 40 матеріалів, у яких піддавалися критиці недоліки в організації соціалістичного змагання в окремих підприємствах, на будовах, в колгоспах та радгоспах. Але, як і раніше, не всі відповідальні працівники вчасно повідомляють редакції про вжиті заходи на критичні виступи газети. Відмовчуються, зокрема, голови колгоспів імені Кірова, імені Леніна, «Україна», імені Карла Маркса О. К. Грозан, О. О. Ковтун, С. С. Жуфалаян, В. В. Паламарчук, секретарі парторганізацій колгоспів імені Свердлова, імені Енгельса, імені Кірова, імені Фрунзе, В. С. Поповський, М. С. Авраменко, А. Г. Клименко, В. І. Перепеляк.

Зараз надворі господарює жовтень. Та в полі ще треба виконати великий обсяг робіт — закінчити збирання овочів, цукрових буряків, соняшнику, кукурудзи. Тож пишіть нам, друзі газети, як в господарствах району йде збирання цих культур, підняття зябу, як поповнюються запаси кормів для громадської худоби.

Редакція і надалі триматиме під неослабним контролем хід робіт на будовах міста і району, на вугільних розрізах та шахтах, на заводах і фабриках, буде висвітлювати хід соціалістичного змагання на всіх цих об'єктах, показуватиме, як у трудівничих колективах розгортається соціалістичне змагання за гідну зустріч 64-ї річниці Великого Жовтня, успішне завершення завдань першого року одинадцятої п'ятирічки.

Обережно з грибами

Надворі— золота осінь. Гарно в таку пору в лісі! А варто уважніше придивитися і обов'язково побачиш осінні опеньки, сироїжки або зеленушки.

Але будьте обережні! Багато їстівних грибів мають своїх двійників — отруйних грибів. У опенька осіннього жовтувато-коричневі шапки можуть мати червонуватий відтінок і тоді його можна переплутати з псевдоопеньком, у якого голівка цеглово-червона. У дозрілих їстівних опеньків пластинки завжди світлі або кремові, у отруйних — темно-бурі або чорні.

Шампіньйони лісові і польові можна сплутати з блідою поганкою — одним із найбільш небезпечних грибів. Навіть четвертинка її голівки може призвести до смерті. Перші ознаки отруєння з'являються лише через 6—12 годин після споживання, а інколи навіть пізніше. Отрута уже проникла в кров і негативно вплинула на всі найважливіші органи людського організму. Потерпілого тоді уже неможливо врятувати.

Бліда поганка відноситься до сімейства отруйних мухоморів. Своєю сірувато - зеленою та блідо-жовтою голівкою і кільцем на ніжці це сімейство нагадує їстівних шампіньйонів. Але ніжка у блідої поганки тонка і довга, а основа має бульбоподібне потовщення з помітним комірцем з крупної луски або бородавок. У шампіньйона ніжка коротка, товста, основа її не має утовщення і комірця. Пластинки у поганки завжди білі, у шампіньйона — спочатку білуваті з рожевим відтінком, а пізніше — темно-коричневі.

Отруйний мухомор можна сплутати з сироїжками і зеленушкою. Відрізняють їх по ніжці. Ніжки у сироїжок і зеленушок без кільця, стрункі, гладенькі, а у мухоморів обов'язково є кільце або є сліди від нього і потовщення біля основи.

Збирати гриби треба обережно, лише ті, які добре знаєте.

Користуйтесь під час збирання грибів атласами, плакатами та іншими посібниками. Не забувайте, що гриби швидко псуються, а тому отруєння можуть викликати і їстівні гриби. Окремі громадяни вважають, що небезпечні лише ті гриби, які викликають потемніння срібних ложок, цибулі, якщо їх проварити разом з грибами. Цим «компасом» керуватися не слід. В кінці вересня нинішнього року до лікарні потрапила мати з дитиною. Обоє отруїлися грибами. Життя їх вдалося врятувати. Потерпіла пояснила, що вона відварювала гриби разом з цибулиною, і остання не змінила свого кольору. Масове отруєння блідою поганкою мало місце серед людей, які перебували на базі відпочинку швейної фабрики.

У випадку отруєння грибами необхідно викликати лікаря, а хворого покласти в ліжко, обкласти грілками живіт і ноги, напувати підсоленою водою, холодним міцним чаєм, кавою, молочно - кислими продуктами. Категорично забороняється давати спиртні напої, вони прискорюють всмоктування отрути в організм.

Г. ГРУШКА,
лікар по гігієні харчування міськсанепідемстанції.

Свято квітів

Вже стало традицією в Пустельниківській восьмирічній школі в осінні дні проводити свято квітів. Цього року воно було приурочене 60-річчю піонерії. Особливу увагу привернули композиції учнів 7, 8 і 4 класів.

Багато фантазії і видумки вклали діти у букети на вільні теми — «Лебедина вірність» — 8 клас, «Дети разных народов, мы мечтою о мире живем» — 7 клас, «Чорнобривців насіяла мати» —5 клас. «Кіровоградщина зустрічає героїв космосу» — 4 клас.

Першокласники підготували цікаву композицію «Квіти Іллічу», а учні 2—3 класів «Нескорена Зоя». Кожен клас захищав свою композицію тематичним віршем чи піснею.

О. СИРОВАТКА,
бібліотекар Ізмайлівської бібліотеки.

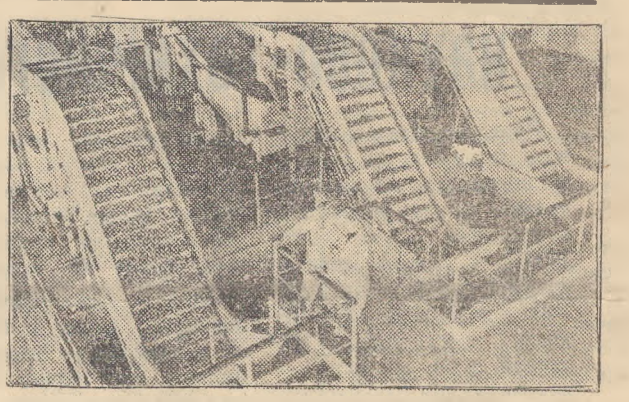

Одеська область. Стала до ладу друга черга Іллічівського консервного заводу, спорудженого в зоні овочівницьких господарств виробничого аграрно-промислового об'єднання «Одесаплодоовочгосп».

Оснащене сучасним технологічним устаткуванням підприємство переробляє до 750 тонн овочів за добу.

Перші партії овочевих і фруктових консервів відправлені трудящим Крайньої Півночі і районів Нечорнозем'я.

На знімку: лінія первинної переробки томатів.

У неділю, 11 жовтня, о 10 годині ранку відбудеться чергове заняття літературної групи при редакції газети «Ленінський прапор». Запрошуються автори-початківці.

Редактор Х. СОКОЛОВСЬКИЙ.

На голубому екрані

СУБОТА, 10 ЖОВТНЯ

ПРОГРАМА ЦТ

9.05 АБВГДейка.
9.35 Для вас, батьки.
10.05 Прем'єра документального телефільму «Скульптор Анікушин».
10.55 Більше хороших товарів.
11.25 Веселка. IV Міжнародний фестиваль телепрограм народної творчості «Кандійські танці» (Шрі Ланка).
11.55 Ми будуємо БАМ.
12.35 Концерт заслуженого артиста РРФСР, лауреата премії Ленінського комсомолу О. Ворошила.
13.15 41-й тираж «Спортлото».
13.25 Очевидне — неймовірне.
14.30 Новини.
14.45 Концерт оркестру симфонічної та естрадної музики Центрального телебачення і Всесоюзного радіо.
14.55 Співдружність.
15.25 Прем'єра художнього телефільму для дітей «Блакитний шолом» (НДР).
16.35 Концерт учнів Московського хореографічного училища.
17.25 Бесіда політичного оглядача В. Бекетова.
17.55 Мультфільм «Як козаки мушкетерам допомагали».
18.10 Бесіда на міжнародні теми політичного оглядача газети «Правда» Ю. Жукова.
18.55 Прем'єра художнього телефільму «Хворий гай годі». 1 і 2 серії.
21.00 Програма «Час».
21.35 Вечір у Концертній студії Останкіно, присвячений Всесоюзному дню працівників сільського господарства.

ПРОГРАМА УТ

10.00 Актуальна камера.
10.35 Ранковий концерт.
10.50 Доброго вам здоров'я.
11.25 Для дітей. Олівець-малювець.
11.55 «На міжнародній хвилі». Телегляд.
12.25 Кінопрограма «Наш сучасник».
13.25 Д. Шостакович. «Поеми революції».
14.10 Телефільм «Про бурого ведмедя».
14.35 Концерт народного ансамблю танцю «Поділля».
15.25 Ф. Шіллер. «Марія Стюарт». Вистава.
17.55 Телетурнір «Сонячні кларнети».
19.00 Актуальна камера.
19.30 Продовження телетурніру «Сонячні кларнети».
20.35 Скарби музеїв України.
20.50 На добраніч, діти!
21.35 Художній фільм «Люди на землі».

НЕДІЛЯ, 11 ЖОВТНЯ

ПРОГРАМА ЦТ

9.05 Виступ художніх колективів Московської області.
9.30 Будильник.
10.00 Служу Радянському Союзу!
11.00 Програма «Здоров'я».
11.45 Музична програма «Ранкова пошта».
12.15 Сьогодні — Всесоюзний день працівників сільського господарства. Виступ міністра сільського господарства СРСР В. К. Месяца.
12.35 Сільська година.
13.30 Музичний кіоск.
14.00 І. Вінниченко. «Виклик». Телевистава.
15.30 Прем'єра документального телефільму «Живе у Відрадному майстер».
16.00 Співає народна артистка СРСР Б. Руденко.
16.30 Клуб кіноподорожей.
17.30 Мультфільми.
18.00 Міжнародна панорама.
18.45 Для вас, трудівники села. Концерт.
19.25 Вперше на екрані ЦТ художній фільм «Власна думка».
21.00 Програма «Час».
21.35 Футбольний огляд.

ПРОГРАМА УТ

10.00 Актуальна камера.
10.35 Сьогодні — Всесоюзний день працівників сільського господарства.
10.50 Прем'єра відеофільму «Земля і люди».
11.40 Грають юні музиканти.
12.25 Слава солдатська.
13.15 Концерт заслуженого Закарпатського народного хору.
14.55 Художній телефільм «Сказання про хороброго витязя Фет-Фрумоса». 1 серія.
16.00 Телефільм «Місто майстрів».
16.20 Лялькова вистава «Клоун і мишенятко Мицик».
17.10 Слово-пісня. Обжинкові пісні.
18.00 Чемпіонат СРСР з футболу: «Динамо» (Тбілісі) — «Динамо» (Київ).
19.45 Актуальна камера.
20.15 Музичний фільм «Пісні над Дніпром».
20.45 На добраніч, діти!
21.35 Художній фільм «Багата наречена».

ПОЗДОРОВЛЕННЯ

головному бухгалтеру міжколгоспного комунгоспу, учасниці Великої Вітчизняної війни ДЕНИСОВІЙ Л. Т.

ШАНОВНА ЛАРИСА ТРОХИМІВНА!

Сердечно вітаємо Вас з 55-річчям з дня народження. Бажаємо міцного здоров'я, щастя, довголіття.

РАЙВИКОНКОМ.

Адміністрація, партійна, профспілкова організації та колектив учнів середньої школи № 6 висловлюють глибоке співчуття вчительці Варганіхіній Лідії Дмитрівні з приводу смерті її матері

ГАННИ ОЛЕКСІЇВНИ.

Колектив Олександрійського педагогічного училища імені Героя Соціалістичної Праці В. О. Сухомлинського глибоко сумує з приводу передчасної смерті викладача училища

ЗЕЛЕНСЬКОГО КОСТЯНТИНА АРСЕНТІЙОВИЧА

і висловлює співчуття рідним покійного.

«ЛЕНИНСКОЕ ЗНАМЯ» — орган Александрийских городского и районного комитетов Компартии Украины, городского и районного Советов народных депутатов Кировоградской области (выходит на украинском языке).

АДРЕСА РЕДАКЦІЇ: Індекс 317900, м. Олександрія, вул. Шевченка, 74.

ТЕЛЕФОНИ: редактора — 2-23-45 відділів: партійного життя — 2-24-33, промисловості — 2-36-63, сільського господарства—2-27-93, відповідального секретаря — 2-35-63 відділу листів — 2-01-43, приймальні — 2-22-32, бухгалтера — 2-27-93.

Олександрійська міська друкарня Кіровоградського облуправління у справах видавництв, поліграфії і книжкової торгівлі. Індекс 62065. Спосіб друку високий. Телефони: 2-31-35, 2-34-70. Тираж 27850. Обсяг 1 друк. арк.

м. Олександрія, вул. Шевченка, 81. Зам. № 6686.

ПРОЛЕТАРІ ВСІХ КРАЇН, ЄДНАЙТЕСЯ!

Ленінський прапор

ГАЗЕТА НАГОРОДЖЕНА ПОЧЕСНОЮ ГРАМОТОЮ ПРЕЗИДІЇ ВЕРХОВНОЇ РАДИ УРСР

ОРГАН ОЛЕКСАНДРІЙСЬКИХ МІСЬКОГО ТА РАЙОННОГО КОМІТЕТІВ КОМПАРТІЇ УКРАЇНИ, МІСЬКОЇ ТА РАЙОННОЇ РАД НАРОДНИХ ДЕПУТАТІВ КІРОВОГРАДСЬКОЇ ОБЛАСТІ

Жовтень
10
Субота
1981
№ 163 (9187)
Ціна 2 коп.
Газета виходить у вівторок, середу, п'ятницю, суботу.

ГАЗЕТА ВИДАЄТЬСЯ З 26 БЕРЕЗНЯ 1919 РОКУ

СВЯТО ТРУДІВНИКІВ ПОЛІВ І ФЕРМ

ВЖЕ п'ятнадцятий рік в другу неділю жовтня трудящі нашої країни відзначають Всесоюзний день працівників сільського господарства. Це всенародне свято засноване Указом Президії Верховної Ради СРСР.

Осінь вінчає напружену працю хліборобів. Вирощувати хліб та інші сільськогосподарські культури —благородна, почесна і відповідальна справа. Перед трудівниками села поставив грандіозні завдання XXVI з'їзд КПРС. Шляхом інтенсифікації і спеціалізації та концентрації всіх галузей рільництва і тваринництва необхідно за п'ятирічку збільшити виробництво сільськогосподарської продукції на 12—14 процентів і підвищити продуктивність праці на 22—24 проценти. За десять років необхідно піднести виробництво до такого рівня, щоб в розрахунку на кожного мешканця країни одержувати по 60 пудів зерна.

Трудівники полів і ферм Олександрійщини зустріли професійне свято вагомими здобутками. У складних погодних умовах хлібороби Шарівського радгоспу виростили і зібрали по 34,6 центнера зерна на кожному гектарі посіву. По 28,5 центнера хліба на круг одержали степовики колгоспів «Прапор комунізму», «Заповіт Леніна» та деяких інших господарств.

Осінь квапить, вимагає високої організованості і згуртованості. Переважна більшість господарств району у кращі оптимальні строки провела сівбу озимих культур.

Буряководи колгоспу «Прапор комунізму», за несприятливих умов нинішнього року виборoли у природи майже по 200 центнерів солодких коренів на кожному гектарі. Уже завершили копання буряків у колгоспах «Росія», імені Петровського, імені Фрунзе, в радгоспах «Шарівський», «Більшовик».

Вчасно зібрали соняшник механізатори колгоспів імені Леніна, «Червоний прапор», «Прапор комунізму» і намолотили на круг по 18—19 центнерів насіння.

У більшості господарств району по-справжньому дбають про нагромадження кормів для громадської худоби. Більше, ніж у минулому році, заготовили сіна, сінажу, соломи. Нині продовжують силосування гички в суміші з подрібненим кукурудзинням. Виробничі колективи міста подають хліборобам посильну допомогу на заготівлі кормів, на збиранні пізніх культур.

Нині стоїть важливе і відповідальне завдання — успішно провести зимівлю худоби і забезпечити виконання планів реалізації м'яса, молока, яєць. Достроково виконали завдання трьох кварталів по продажу м'яса колгоспи «Прогрес», імені Леніна, імені Володимира Ульянова, радгоспи цукрокомбінату та радгосп-технікум. Варто іншим господарствам брати приклад з передовиків, краще дбати про відгодівлю худоби, щоб виконати річне завдання по реалізації м'яса.

Дев'ятимісячну програму виробництва і продажу молока виконали тваринники колгоспів «Прогрес» і «Заповіт Леніна». Нижче своїх можливостей працюють колективи молочнотоварних ферм інших господарств району. Варто керівникам та спеціалістам колгоспів і радгоспів мобілізувати трудівників ферм на боротьбу за підвищення надоїв молока.

В авангарді соціалістичного змагання за високу продуктивність птахівництва йдуть трудівники колгоспу імені Володимира Ульянова та радгоспу-технікуму, які успішно виконали дев'ятимісячні завдання по продажу яєць, утримують курей в зразкових умовах.

Четверта молочнотоварна ферма колгоспу «Прогрес» зустріла свято трудівників села достроковим виконанням річного плану виробництва молока. Багато доярок, свинарок, телятниць, пташників району рапортували про дострокове виконання взятих зобов'язань. Обов'язок партійних, профспілкових організацій поширювати передовий досвід, зробити його надбанням усіх працюючих і на цій основі добиватися піднесення сільськогосподарського виробництва.

З святом вас, невтомні трудівники степів і ферм, творці матеріальних благ!

Працівникам сільського господарства району

Дорогі товариші!

В нинішньому році своє професійне свято колгоспники і робітники радгоспів зустрічають в обстановці великого політичного і трудового піднесення, викликаного історичними рішеннями XXVI з'їзду КПРС. Землероби і тваринники в цей день всебічно оцінюють результати своєї праці, аналізують досягнуті здобутки, намічають нові рубежі.

Все ширше розгортається соціалістичне змагання за найвищу продуктивність полів і ферм, за успішне виконання планів і соціалістичних зобов'язань першого року одинадцятої п'ятирічки, за підвищення ефективності і якості роботи.

Незважаючи на несприятливі для сільського господарства погодні умови, трудівники полів Олександрійщини зібрали в нинішньому році по 24,9 центнера зернових з кожного гектара, намолотили майже 140 тисяч тонн зерна. Працівники ферм докладають чимало зусиль у виконанні планів виробництва і продажу продуктів тваринництва.

Високими виробничими показниками зустрічають професійне свято трудівники колгоспів «Червоний прапор», «Прапор комунізму», радгоспу «Олександрійський».

В авангарді соціалістичного змагання йдуть колективи молочнотоварної ферми колгоспу «Заповіт Леніна» (бригадир А. І. Руденко), тракторної бригади № 1 колгоспу «Червоний прапор» (бригадир А. Д. Скічко), тракторної бригади № 2 радгоспу «Олександрійський» (бригадир В. А. Борсук), збиральні екіпажі з кінзаводу (комбайнер В. Ф. Письменний), з колгоспу «Заповіт Леніна» (комбайнер Ф. А. Прокопенко), сімейні екіпажі з колгоспу «Червоний прапор», де комбайнером В. П. Григор'єв, з радгоспу імені Гагаріна, де комбайнером В. С. Ткаченко, шофер колгоспу імені Свердлова А. М. Хіжинський та інші.

Нині механізатори докладають багато зусиль, щоб у кращі строки закінчити осінньо-польові роботи, зібрати урожай пізніх культур, завершити підняття зябу.

В трудовому суперництві серед тваринників ведуть перед доярки Н. Д. Метка з колгоспу «Ленінським шляхом», У. П. Котяж з колгоспу «Прапор комунізму», Н. В. Соковець з колгоспу «Заповіт Леніна», пташниця Г. Ю. Онопа з колгоспу імені Володимира Ульянова та інші.

Усвідомлюючи важливість завдань по дальшому розвитку тваринництва, трудящі району прагнуть забезпечити найкращі умови зимівлі громадської худоби, тваринники борються за збільшення надоїв молока, приросту живої ваги тварин, збереження поголів'я худоби.

В період зимівлі худоби необхідно добитися збереження, підготовки до згодовування та раціонального використання кормів.

Немає сумніву, що працівники сільського господарства, всі трудящі району докладуть максимум зусиль для успішного виконання планів, соціалістичних зобов'язань нинішнього року і п'ятирічки в цілому.

Райком Компартії України, виконком районної Ради народних депутатів сердечно вітають трудящих району із Всесоюзним днем працівників сільського господарства, бажають міцного здоров'я, щастя і великих успіхів на благо нашої любимої Батьківщини.

РАЙОННИЙ КОМІТЕТ КОМПАРТІЇ УКРАЇНИ

ВИКОНКОМ РАЙОННОЇ РАДИ НАРОДНИХ ДЕПУТАТІВ



Після закінчення школи тринадцять років тому Володимир Йосипович Мазур прийшов в колгосп «Заповіт Леніна» працювати трактористом. Зараз він механізатор першого класу. Машину утримує в зразковому технічному стані. На осінніх польових роботах веде перед у соціалістичному змаганні. Денні завдання виконує на 150 процентів.

На честь передового механізатора піднято прапор на флагштоці тракторної бригади № 2.

На знімку: В. Й. МАЗУР.

Фото М. Пальчика.

Рапорт рільників

Трудівники полів колгоспу «Прапор комунізму» вибороли перемогу в соціалістичному змаганні за успішне проведення осінніх польових робіт. За десять днів зібрано 440 гектарів соняшнику. Кожний гектар видав у середньому по 18,2 центнера насіння.

На косовиці особливо відзначились комбайнери комуніст І. Г. Логвин, І. М. Шульга та І. А. Чернявський. Утрьох вони зібрали 288 гектарів цієї культури.

Згідно робочого плану за 20 днів зібрано кукурудзу на зерно з площі 400 гектарів. На цій роботі проявили старанність механізатори комуніст М. М. Кузьменко та В. Д. Подкур. На їх рахунку відповідно 101 і 110 гектарів зібраної качанистої.

Ці механізатори виконали умови соціалістичного змагання і за рішенням партійної організації, правління колгоспу та місцевкому профспілки відзначені іменними наручними годинниками.

Забезпечено широкий фронт роботи орачів. Вони дали слово завершити підготовку ґрунту під ярий клин до 1 листопада.

М. КАСЯНЕНКО,
голова правління колгоспу.

Поправка до плану

Колектив четвертої молочнотоварної ферми колгоспу «Прогрес», якій очолює А. О. Теличка, до Всесоюзного дня працівників сільського господарства виробив 4808 центнерів молока. Це на 180 центнерів більше, ніж передбачено річним планом. Від кожної корови тут надоєно в середньому по 2340 кілограмів молока.

Шістнадцять доярок на фермі. І кожна трудиться, не шкодуючи сил. Найвищих показників досягли в змаганні О. И. Пікуща, Г. С. Кузнецова і Л. Ф. Ткачук. На їх рахунку є вже по 2600—2800 кілограмів надоєного молока від кожної корови.

Колектив дав слово до кінця року одержати додатково ще по 500 кілограмів молока від кожної корови.

О. ВОВК,
зоотехнік.

Внесок бджолярів

Господарства району продали державі 191,7 центнера меду при плані 180.

Високий медозбір одержали бджолярі колгоспу імені Петровського. Господарство продало державі 24,7 центнера меду при плані 8.

По 14—18 центнерів меду продали державі колгоспи «Україна», імені Карла Маркса та «Червоний прапор», що на 4—5 центнерів більше плану.

В. СИБІРЕЦЬ.

ХВАЛА РУКАМ, ЩО ПАХНУТЬ ХЛІБОМ!

Механізатор—центральна фігура на селі

З любов'ю до землі

КОЛИ зайшла мова, хто в колективі служить взірцем для інших, задає тон у змаганні, то керівник тракторної бригади колгоспу імені Енгельса М. М. Климов без вагання назвав Григорія Олександровича Похила:

— Роботящий, на всі руки майстер. Ним пишаються костянтинівці.

Цю славу механізатор здобув у колгоспі сумлінним ставленням до праці, любов'ю до землі.

З ним відбулася зустріч на соняшниковому полі. Невисокий, уже в літах, механізатор вправно веде старенького СК-4. Працює машина чітко, без зупинки.

Ще хлопчаком Григорій полюбив трактора. Як організувалась Корнієвська машинно-тракторна станція, пішов на курси. А в 1939 самостійно вивів «Універсала» на поля колгоспу імені Енгельса.

Потім війна. Бої за Ростов-на-Дону в 1941, десант в районі Керчі. Потрапив у полон. Двічі тікав. Фашисти заточили в ізоляційний табір неподалік від Югославії. Ще одна втеча. З хорватами, сербами і словенцями вирвався з фашистського полону. Потім громив гітлерівців у Югославії в складі інтернаціональної партизанської бригади.

Коли радянські воїни звільнили від окупантів Белград, знову служив в армії.

Повернувся додому в жовтні 1946 і відразу сів на трактор «Універсал-2». Скучив за роботою біля землі. Прагнув швидше відновити її родючість, щоб збирати рясні врожаї. Згодом водив полями потужного дизельного ДТ-54.

Підвело здоров'я колишнього воїна. Довелось залишити трактора. Працював у колгоспній майстерні газоелектрозварювальником. І відчував себе причасним до боротьби за хліб. Надійно ремонтував колгоспну сільськогосподарську техніку, дбав, щоб машини не простоювали в гарячу пору сівби, догляду за посівами, збирання врожаю.

Трапилось так, що один з комбайнерів залишив роботу. Правління колгоспу запропонувало Григорію Олександровичу прийняти машину. Погодився, вже працював три сезони. Чимало часу затратив Г. О. Похил, але відремонтував комбайна добре.

Відтоді вже одинадцяті жнива минули. Та комбайн в руках Григорія Олександровича працює безвідмовно. І кожного року механізатор виборює почесні місця в соціалістичному змаганні серед жниварів.

Нинішнього року комбайнер разом з помічником В. Ф. Іванченком намолотив понад 7600 центнерів зерна. Нині ж він веде перед на збиранні соняшнику.

А взимку, коли поля відпочивають, Г. О. Похил працює в майстерні. Ладнає техніку, виконує газоелектрозварювальні роботи.

Все своє життя присвятив Григорій Олександрович роботі біля землі. Ростити і збирати хліб — найпочесніша професія.

В. РОЖМАН,
позаштатний кореспондент.



В колгоспі імені Фрунзе користується повагою в односельчан династія Ратенків. Батько, Григорій Ананійович — завгосп, старший син Микола очолює п'яту тракторну бригаду, середній син Олександр електрик по ремонту електрообладнання в господарстві, молодший син Іван шофер. Кожен з них на своєму посту сумлінно справляється з обов'язками.

На знімку: родина РАТЕНКІВ у вихідний день.

Фото М. Пальчика.

Трудовий здобуток

Колгосп «Ленінським шляхом» нині утримує свиней на 85 процентів більше плану. За рік тут одержано 1680 голів приплоду поросят.

Добре потрудились свинарки Любов Лук'янівна Романець та Ганна Микитівна Батракова. Вони доглядають по 23 основні свиноматки і одержали від них та передали на дорощування 1120 поросят. Порівняно з відповідним періодом минулого року приплід молодняка зріс по колгоспу на 4 проценти.

Старанно трудиться і свинарка колгоспу «Прапор комунізму» Наталія Денисівна Охман. Доглядає вона 27 основних свиноматок і одержала на кожну по 20 поросят.

П. ГОРДІЄНКО.

Вахту несуть ветерани

Ветерани праці. Ми знаємо цих людей, як невтомних трударів, які чесною, багатолітньою працею заслужили гарантоване Конституцією право на пенсійне забезпечення. З повагою ставляться в нашій країні до ветеранів праці. Їх ставлять в приклад молодим виробничникам, ними пишаються колективи, де вони живуть і трудяться.

Десятки таких людей нині трудяться на різних виробничих ділянках колгоспу імені Димитрова. Так, тривалий час працював в господарстві агрономом-хіміком Ф. А. Смолир. Десять років тому йому урочисто вручили медаль «Ветеран праці». Та чоловік і нині продовжує трудитись. Він очолює колектив городньої бригади.

Учасник Великої Вітчизняної війни комуніст Ф. С. Рожко до виходу на пенсію був завідуючим молочнотоварною фермою № 3. Нині залишився ту теслярувати.

Тетяна Федорівна Кібальник близько 20 років порається біля корів на другій молочнотоварній фермі. Вона виховала шестеро дітей. Третій рік на заслуженому відпочинку, але продовжує працювати підмінною дояркою.

Груди Катерини Мусіївни Котляр прикрашають медалі «За трудову доблесть», Ленінська ювілейна, Ветеран праці» та кілька значків переможця соціалістичного змагання. Нагород цих жінка удостоєна за сумлінну працю, адже більше 20 років вона трудилась дояркою. Три роки доїла корів, будучи на пенсії. Нині продовжує працювати в рільничій бригаді.

Великий трудовий шлях пройшов С. І. Вовк. Степан Іванович був пасічником, головою ревізійної комісії. Останні 11 років, з яких вісім на заслуженому відпочинку, він завідує колгоспною олійницею.

Після виходу на пенсію сумлінно трудяться їздовий Я. Г. Котляр, нічна пташниця М. К. Онопа, обліковець рільничої бригади № 2 Л. Ф. Ткаченко, завідуючий продуктовим складом М. А. Солошенко, експедитор С. Г. Вовк, нічна свинарка К. І. Гончарова, нічні скотарі Т. Г. Анісімова, М. І. Терещенко, Г. І. Ткаченко, К. М. Гилюк та інші.

Не старіють душею ветерани. Честь і шана невтомним трудівникам.

К. КОНДЕЙКІНА,
інспектор відділу кадрів.

Хлібороб за покликанням

Федір Варфоломійович Шевченко родом з Черкаської області. Але жити і працювати довелось на Олександрійщині.

Коли хлопчику виповнилось лише два роки, батько Варфоломій Павлович загинув у битві з німецько-фашистськими загарбниками на підступах до Берліна.

На руках матері Марини Кіндратівни залишилось шестеро дітей. Ненька виростила і виховала чотирьох дочок і двох синів.

Федір після закінчення семирічки обрав професію хлібороба. Закінчив Новгородківське училище. Пішов працювати в колгосп «Прогрес».

Федір Варфоломійович показав себе великим трудолюбом.

Три роки тому Федір Варфоломійович переїхав з сім'єю в радгосп «Шарівський». І тут він зарекомендував себе з кращого боку. Його знають, як передового шофера.

Про людей хороших

— Безвідмовний, роботящий, — такої думки про Ф. В. Шевченка керівники.

В минулорічні жнива в радгоспі не вистачало комбайнерів. Федір Варфоломійович знав про це, тому попросився за кермо степового корабля. Працював на славу.

У жнива нинішнього року Ф. В. Шевченко також виборов одне з перших місць серед комбайнерів радгоспу, був нагороджений грамотою і цінним подарунком обласного комітету профспілки працівників сільського господарства.

Нині знову за кермом автомашини. В цьому році Федір Варфоломійович вже зекономив понад 600 кілограмів пального. Норми виробітку постійно перевиконує.

За чесну працю, щирість і людяність поважають механізатора шарівці.

А. БОГАЧОВ.

Збулася моя мрія

У радгоспі цукрокомбінату працюю дояркою чотирнадцять років. У нас дружний, трудолюбивий колектив. Є в кого повчитись, є з ким позмагатися.

З перших днів роботи я по-доброму заздрила відомій в районі доярці М. Д. Іваниченко, яка надоювала від кожної корови по 4—5 тисяч кілограмів молока за рік.

Я також мріяла стати урівень з передовою дояркою. І наміченої мети досягла. Ось уже другий рік одержую від кожної корови по 3700 і більше кілограмів молока.

Всесоюзний день працівників сільського господарства зустрічаю з добрими успіхами у змаганні — від кожної корови вже надоїла по 3140 кілограмів молока з жирністю 3,6 процента. Нині щодня одержую в середньому більше як по десять кілограмів молока.

Допомагає мені в роботі трудове суперництво. Змагаюсь із завзятою до праці подругою О. Л. Кузьмич. Вона не залишить ферми, доки не зробить усе до ладу. З нею ми ділимось досвідом роботи.

Наша ферма веде перед у змаганні з доярками першого відділка. За дев'ять місяців ми одержали в середньому по 2300 кілограмів молока від кожної корови. Старанність в роботі проявляють доярки О. Белікова, В. Мельник, Г. Бенза та інші.

Приносить нам успіх у роботі те, що тваринники по-господарськи ставляться до використання кормів, яких цього року негусто. Керуючий відділком І. І. Анісімов подбав, щоб переробити на борошно відходи насіння соняшнику та цукрових буряків. З нього ми двічі на день готуємо пійло для корів. Взимку передбачаємо виготовляти на агрегаті АВМ та дробарці «Україна» борошно з соломи. Полагоджено бокуМарчука, на якій змішуватимемо соковиті і грубі корми.

Словом, наш колектив прагне в першому році одинадцятої п'ятирічки одержати від кожної корови не менше як по 2800 кілограмів молока при жирності 3,6 процента.

Г. КОЦЮБАЙЛО,
доярка радгоспу цукрокомбінату.

Дружня допомога

Частими гостями бувають у підшефному колгоспі імені Кірова брикетники фабрики «Байдаківська». Між хліборобами і робітниками існують міцні ділові зв'язки. Руками брикетників у колгоспі уже виконано в цьому році різних робіт на суму 4,5 тисячі карбованців.

На фабриці розроблено заходи по наданню шефської допомоги, де передбачено ремонт сільгоспінвентаря, участь на збиранні врожаю, механізувати трудомісткі процеси на фермах, електрифікувати приміщення та інше.

На протязі декади щодня з фабрики виїжджають до кіровців по 18—20 чоловік, які працюють на доочищенні буряків, перебирають кукурудзу на току. А бригада будівельників та слюсарів нині обладнує кормовий майданчик біля однієї з тваринницьких ферм.

До кінця року буде електрифіковано тваринницькі приміщення, відремонтовано кілька тракторних візків тощо.

У суботу й неділю до хліборобів у підшефний колгосп виїздило 80 чоловік, які перебрали десятки тонн кукурудзи.

Л. МУРАШОВА,
робітниця.

Трибуна будівельника

Що стримує змагання

Бригади малярів під керівництвом В. П. Бабенко та Є. І. Слабині з будуправління № 4 тресту «Олександріяважбуд» готують до здачі 50-квартирний будинок фабрики діаграмних паперів по вулиці Пролетарській.

Що заважає дійовому змаганню між ними? Своїми думками з цього приводу ділиться Єфросинія Іванівна СЛАБИНЯ.

Прийшли ми на цей об'єкт два місяці тому. Гадали, одразу візьмемося за діло і завершимо оздоблення всіх приміщень будинку в намічений строк — до 10 жовтня. Але з першого ж дня зустрілися з прикрощами. Фронт робіт для малярів був не підготовлений. Штукатури ще тільки приступали до справи, яка погано ладилася. То штукатурна станція вийде з ладу, то подача струму припиниться. А ми ж повинні фарбувати після них, коли просохне штукатурка на стінах.

Щоб не стояти без діла, вирішили навести порядок у підвальному приміщенні. Оштукатурили, побілили. Та й після цього в житлових приміщеннях для нас роботи не було. І знову взялися за ту роботу, яку повинні виконувати на завершальному етапі — пофарбували балконні огорожі, оздобили лоджії.

І бригада Віри Бабенко, як і наша, діяла всупереч правилам почерговості виконання операцій і всього ходу робіт. Раз у раз доводилося переходити з місця на місце, а потім знову повертатися і закінчувати недовершене, а дещо перероблять. Все це зайва трата часу і зусиль. Де ж тут, в такому виробничому безпорядку, говорити про змагання?

Як тільки штукатури монтажного управління підготували для нас фронт робіт, бригада відразу взялася оздоблювати квартири. Хоч треба було виждати певний час, доки затужавіє штукатурка. Та надолужували прогаяне. Адже у серпні бригада з планом не справилася, тож вирішили перевиконати його у вересні.

Розподілила жінок по дві на кожну секцію. Всі були забезпечені матеріалами, інструментом. За кілька днів ми завершили фарбування віконних рам, дверей, антресолей у третьому під'їзді будинку. Щодня малярі Валентина Шкваркова, Надія Щербаха, Зінаїда Зенченко, Наталка Кожуховська та інші перевиконували норми на третину. От що значить порядок на будові! Від нього залежить усе, і в першу чергу організація змагання.

Між дівчатами розгорнулося змагання, хто перший закінчить роботи в секції, виконає їх краще. Цікавилися, як ідуть справи у сусідів, у бригаді Віри Бабенко. А тепер знову раз у раз доводиться переривати основну роботу. Ще не всюди в квартирах вставлені віконні рами. Часто з бригади забирають по кілька чоловік на інші об'єкти, тому доводиться на ходу перебудовувати процес. Це також непередбачені затримки.

Ми в бригаді підрахували, що через неузгодження, невиправдані переміщення на інші об'єкти та різні «дрібнички» втрачаємо марно до 20 процентів робочого часу. Поцікавилася, а як же у друзів по змаганню? Виявилось, не краще і в них. Наприклад, в кінці вересня, коли треба було вести оздоблення квартир повним ходом, значну частину людей з бригади В. Бабенко відправили на інший об'єкт. Отже, виходить, ми обігнали її у змаганні тільки завдяки тому, що наша бригада тоді була в повному складі. Така перемога не може принести задоволення.

А якби на цьому об'єкті для нас вчасно підготовили фронт робіт і подбали про виробничий порядок, то обидві бригади малярів завершили б оздоблення приміщень раніше наміченої строку принаймні на тиждень. У нашій бригаді майже всі досвідчені, уміло виконують різні операції від штукатурення стін до наклеювання шпалер. Можемо працювати добре, але тільки в тому разі, якщо будуть створені належні умови, тобто налагоджена технологічна дисципліна і порядок.



Чверть століття працює на заводі підйомно-транспортного устаткування слюсар-складальник четвертого розряду Володимир Миколайович Петренко. На виготовленні головних блоків мостових кранів завдання виконує на 125 процентів. Йому присвоєно звання «Кращий за професією». Крім основної спеціальності, Володимир Миколайович володіє суміжною — електрозварника. Свій багатий досвід передає молоді.

На знімку: В. М. ПЕТРЕНКО.

Фото М. Пальчика.

Слідами наших виступів

„Господарювати економно"

Так називалася передова стаття в газеті «Ленінський прапор» від 29 липня ц. р. В ній піддавався критиці ряд підприємств, де допускають безгосподарність у витрачанні паливно - енергетичних, матеріальних і фінансових ресурсів. В окремих трудових колективах темпи росту середньомісячної зарплати випереджають темпи підвищення продуктивності праці. В числі таких було названо авторемонтний завод.

Секретар парткому авторемзаводу В. П. Школяр повідомив редакції, що передову статтю «Господарювати економно» було обговорено на засіданні партійного комітету. Розроблені і здійснюються заходи по удосконаленню технології виробництва з метою дальшого підвищення продуктивності праці, зменшення втрат робочого часу.

Здійснення цих заходів дозволило колективу заводу виконати завдання по продуктивності праці у серпні на 104,5 процента, що значно вище, ніж у попередні місяці.

Так велить свідомість

Широкий резонанс одержав виступ горновго заводу імені Дзержинського, Героя Соціалістичної Праці С. Ф. Гладкого «Залишаємось в строю», який опубліковано в газеті «Правда» 24 вересня ц. р.

З цього приводу своїми думками ділиться бригадир видобувної бригади шахти «Світлопільська» М. І. МІРОШНИЧЕНКО.

Неначе й недавно це було — юнацькі роки, служба в Радянській Армії, перші трудові кроки. Згадую, як вперше прийшов на шахту № 2—3, а було це в 1955 році.

Шахтарі здавалися мені казковими богатирями. Минув місяць-другий, і я став сам втягуватися у роботу. Відчував, як поступово зростало вміння. А коли йде робота, то й серце співає.

Незабаром довірили керувати видобувною бригадою.

Час злетів швидко. 50 років сповнилось. За нашим радянським трудовим законодавством гірники мають право на відпочинок і пільгову пенсію. Відпочивав я два місяці. І зрозумів, що не можу я без товаришів, без праці. Неначе тебе викреслили з активного життя. А сили ще є. Маю також багаторічний досвід. Невже це нікому не потрібно?

І вирішив я знову повернутися в шахту. Коли спускався у лаву, гостро відчував знайомий запах кріпильного лісу, почував себе господарем підземних багатств.

На шахті «Світлопільська» зараз працює чимало пенсіонерів. Серед них гірничий робітник очисного вибою Іван Андрійович Залива, машиніст гірничовиймальних машин Георгій Костянтинович Пипенко, гірничий робітник очисного вибою Леонід Степанович Шаповалов, кріпильник Володимир Дмитрович Тюпа та інші.

Всі вони мають цілком заслужене право покинути виробництво. Але почуття відповідальності за свою справу, бажання бути корисним колективу, з яким зріднився за довгі роки спільної праці, переважило.

Та й дійсно, якщо здоров'я дозволяє, чому не потрудитися ще деякий час. За цей період можна підготувати кілька молодих гірників, добрими порадами допомогти їм швидше опанувати складними шахтарськими професіями.

На мою думку, і в інших галузях промисловості міста знайдеться місце для ветеранів.

Досвідчені ливарники, гірники, робітники, які мають пільги за специфічними умовами праці, мають можливість ще деякий час надавати допомогу своїм виробництвам, виховувати молоді кадри. Думаю, що вони своєю натхненною працею внесуть гідний вклад у справу виконання планів п'ятирічки.

Наш коментар.

Ні для кого не секрет, що промисловість міста у зв'язку з значним зростом виробничих площ, вводом у дію нових заводів та шахт гостро відчуває потребу в робітничих кадрах. Виступ знатного гірника, кавалера знака «Шахтарська слава» трьох ступенів М. І. Мірошниченка заслуговує на увагу. Ветеран праці, людина, яка майже все життя присвятила почесній, але й нелегкій гірницькій справі, підказує вірний шлях використання внутрішніх трудових ресурсів міста. Статистика свідчить, що в місті є кілька сот пенсіонерів, які мають змогу приносити користь промисловості.

Колишні військовослужбовці, працівники галузей, що обумовлюють вихід на пенсію в 45—50 років, ще мають достатній запас енергії і сил.

І якщо вони попрацюють ще декілька років, це буде велика допомога народному господарству нашої Батьківщини.

Сподіваємось, що наші ветерани відгукнуться на заклик товаришів і внесуть свою частку праці у спільну справу.

На міжнародні теми

У світі безправ'я

Останнім часом у капіталістичному світі проходять нові великі виступи людей праці на захист своїх політичних і соціально-економічних прав. Ці масові дії протесту викликані широким наступом капіталістичних монополій на життєві інтереси трудящих.

У конституціях ряду буржуазних країн Заходу записане право їх громадян на працю. Але на ділі це право, від якого залежить саме людське існування, залишається фікцією. Під приводом «раціоналізації» та «інтенсифікації» виробництва хазяї викидають мільйони робітників на вулицю. У 24 капіталістичних країнах кількість «зайвих людей» перевищила 26 мільйонів. Тільки в США за офіційними даними майже вісім мільйонів чоловік оббивають пороги бірж праці в пошуках хоч якого-небудь заробітку, а ще більш як мільйон навіть не намагаються працевлаштуватися, бо втратили всяку надію.

Про яку охорону здоров'я трудящих у країнах капіталу може йти мова, коли вартість медичного обслуговування досягла там астрономічних сум. З цієї причини 26 мільйонів американців, мільйони англійців, німців, італійців, японців позбавлені взагалі можливості звернутися до лікаря. Право на житло, здавалося б, природне право для людини, але не в країнах капіталу. В США, наприклад, стоять порожніми три мільйони квартир, і в той же час десятки мільйонів людей туляться в будинках, непридатних для життя. Сотні тисяч людей у країнах капіталу взагалі позбавлені притулку. Останнім часом в Англії, ФРН, Західному Берліні, Італії відбулись виступи бездомних громадян, які намагалися займати порожні будинки, але натрапили на жорстокі поліцейські репресії. Висока вартість освіти закриває шлях у вузи дітям знедолених.

Буржуазна пропаганда базікає про «рівні можливості», але десятки мільйонів людей на Заході б'ються в лабетах злиднів.

Лицемірно розглагольствуючи про «права людини», капіталістичні власті в той же час нещадно придушують конституційні, профспілкові права трудящих, їх виступи проти війни, за мир, проти расового гніту, піддають судовим переслідуванням, кидають у тюрми, звільняють з роботи і встановлюють «заборони на професію» для людей з прогресивними переконаннями. На розгляді конгресу США, парламентів інших капіталістичних країн перебувають десятки антинародних законопроектів. Расизм роз'їдає життя США, Англії та інших країн Заходу.

В майбутньому людей праці чекають нові злигодні. У США з 1 жовтня, яке ознаменувало початок чергового фінансового року, набрали чинності бюджетні скорочення, що стосуються допомоги по безробіттю, медичної допомоги, освіти, субсидій біднякам. Урізують соціальні програми уряди Англії, ФРН, Японії, Італії та інших країн. І все це в ім'я фінансування нарощування озброєнь.

На цю антинародну політику трудівники країн капіталу відповідають рішучим «ні», продовжуючи боротьбу за свої насущні життєві інтереси.

І. АБЛАМОВ,
оглядач ТАРС.

В ОБХІД ЗАКОНУ

Група робітників геологорозвідувальної експедиції сповістала в редакцію, що слюсар-сантехнік Д. Я. Сенчуров на папері числиться слюсарем, а насправді використовується адміністрацією, як «товкач» або позаштатний постачальник.

При перевірці виявилося, що факт відповідає дійсності. Д. Я. Сенчурова на робочому місці не було. Він саме перебував в черговому «відрядженні».

Керівник організації О. С. Євстратов так прокоментував цю ситуацію: «В нас погане постачання запчастинами до автомобілів, тому ми й вирішили використати пенсіонера Д. Я. Сенчурова, але помилку виправимо».

Партійній і профспілковій організаціям геологорозвідувальної експедиції належить дати сувору оцінку цьому явищу.

В. ВОЛОДІН.

ЛЕНІНСЬКИЙ ПРАПОР
3 стор. 10 жовтня 1981 р.

Держбанку СРСР — 60 років

У жовтні 1921 року В. І. Ленін підписав Декрет про заснування Державного банку Країни Рад. Діяльність банку активно сприяє розвитку промисловості, сільського господарства, розширенню товарообороту, відіграє велику роль у справі концентрації коштів на здійснення грандіозних державних планів розвитку економічних районів країни.

Банк підтримує постійні зв'язки з виробничими колективами міста й села, служить єдиним емісійним центром у нашій країні.

Банк також служить єдиним касовим центром нашої неосяжної Батьківщини.

Щоденно бригади інкасаторів нашого міста збирають виручені гроші від усіх підприємств торгівлі. Уже 33 роки працює інкасатором банку Ф. Т. Коваленко. Він став добрим порадником для багатьох працівників магазинів. Сумлінно виконують свої обов'язки також Г. П. Глухов, М. К. Мельник, Л. В. Самченко.

Кожного дня через банк проходить великий оборот грошей. Напружено, з точністю працюють касири В. О. Свиридова, О. А. Ментюкова, Н. В. Васильєва, В. Г. Трус. Вони забезпечують якісне формування грошових знаків, вилучають з обігу зношені купюри і вчасно обслуговують виробничі колективи.

Працівники нашого відділення банку завжди турбуються про вчасну видачу трудящим заробітної плати.

Розвивається наше місто, розширюються економічні зв'язки виробничих колективів підприємств та колгоспів, зростає товарооборот у торгівлі. На цій основі збільшується кількість розрахункових касових, кредитних та інших грошових операцій з допомогою банку.

Ми постійно в пошуках найкращих ефективних форм зразкового обслуговування клієнтів, турбуємось про максимальне використання засобів механізації банківських операцій, про підвищення якості та оперативності бухгалтерського обліку та звітності. Кожному працівнику обліково-операційного відділу щоденно доводиться мати справу з 500 і більше фінансовими документами, простежити за їх точністю, достовірністю. Треба сказати, що успішно справляються з такою відповідальною роботою молоді спеціалісти В. І. Попиленко, Є. В. Личман, Л. В. Кирпита, Т. М. Носова, В. Г. Шворак, О. І. Крячко.

Колектив цього відділу очолюють головний бухгалтер Г. С. Коцюбенко та її заступник М. О. Сарапіна. Чимало доклали зусиль у формуванні колективу Т. Т. Шевченко, Л. М. Шалова, Л. Ф. Головко, В. Ф. Бурикіна та інші.

Наше відділення банку здійснює велику роботу по забезпеченню кредитування промислових підприємств, колгоспів та радгоспів. Лише підприємства об'єднання «Олександріявугілля» мають сьогодні понад 18 мільйонів карбованців кредитів.

Нині за рахунок банківського кредиту на Олександрійщині формується кожний другий карбованець оборотних коштів.

Здійснюється широка система кредитування сільськогосподарського виробництва. Дуже важливо, щоб керівники колгоспів та радгоспів краще дбали про ефективне використання кожного карбованця кредитів.

Працівники відділення банку завжди подають необхідну допомогу керівникам підприємств та колгоспів в питаннях ефективного і правильного використання коштів. Нагромадили великий досвід за 30 років роботи в банку Г. О. Галій, Л. М. Бутова, Л. П. Плющевська і нині щедро передають його молодим працівникам.

Хочеться сказати добре слово і про наших ветеранів М. І. Гуслякову, М. С. Тульчинську, Б. І. Липченко, М. Н. Футурянова, які віддали багато років роботі у відділенні банку.

Наш колектив наполегливо трудиться, здійснюючи накреслення одинадцятої п'ятирічки, виявляє постійну турботу про дальше зростання економіки міста й району.

Л. ОРЄХОВА,
керуюча відділенням Держбанку.

Огляд листів

Їм дякують люди

Чимало листів надходить до редакції. В них читачі газети діляться своїми думками, висловлюють побажання. Автори багатьох листів дякують людям різних професій за чуйне ставлення, високу культуру обслуговування, добросовісне виконання своїх обов'язків.

З словами подяки до медичних працівників звертається в своєму листі брошурувальниця фабрики діаграмних паперів Т. Г. Заворотня. Якось на роботі вона захворіла. На допомогу відразу ж прийшла фельдшер фабричного медпункту В. С. Гром. А потім машина швидкої допомоги доставила хвору в неврологічне відділення першої міської лікарні. Лікарі М. В. Дробот, Г. И. Ковальова, А. В. Шархун, медсестри доклали максимум зусиль, щоб врятувати життя жінки, поліпшити стан її здоров'я.

Тепло розповідає про фельдшера Н. М. Роздобудько мешканець села Улянівки Михайлівської сільради І. Я. Зінько. Вночі захворіла його донька. Ніна Михайлівна відразу ж прийшла на виклик, подала необхідну допомогу. Хвороба відступила. Своїм чуйним ставленням до людей, високою професійною майстерністю Н. М. Роздобудько заслужила повагу і довір'я односельчан.

Учасник Великої Вітчизняної війни М. П. Стеблина потрапив у міську лікарню № 3 в тяжкому стані — інфаркт міокарда серця. Лікарі Є. А. Левченко, А. Б. Ракітянська кілька годин боролись за його життя. І смерть відступила. Лікарі виявили ще одну хворобу. Терміново викликали з центральної міської лікарні лікарів-урологів Г. М. Ковальова, В. В. Гавриленко, М. Ю. Савка. Вони успішно оперували хворого. Чимало зусиль доклав і лікар В. А. Полтавець, щоб поставити хворого на ноги. Всім названим лікарям, а також медсестрам С. Д. Смоляковій, Т. А. Юрчик, Р. І. Пастушенко, Т. Н. Щербаченко безмірно вдячний М. П. Стеблина.

Про гуманність радянських людей, готовність завжди прийти на допомогу товаришам по праці розповідається в листі робітниці електромеханічного заводу К. А. Стріленко. Її співробітниця Наташа Попова народила нещодавно близнят — сина й доньку. Пологи були тяжкими, молода мати втратила багато крові. Врятувати її життя могла тільки донорська кров. І тут на допомогу породіллі прийшли 24 донори, які також працюють на цьому підприємстві. Першими віддали кров для Н. Попової Григорій Шевчук, Лариса Бешевська та інші.

Донорська кров врятувала здоров'я і Василю Шаповалу з Добронадіївки. Про це повідомляє в листі до редакції його дружина Ганна Шаповал. Вона висловлює щиру подяку донорам М. Сідельникову, М. Остапюку, С. Доміну, В. Зайцеву, М. Кабаністу.

— У мене хворе серце, — пише в листі до редакції учасник війни, інвалід першої групи Сергій Федорович Босін. — Нерідко я звертаюся за допомогою до медсестри центральної міської лікарні Л. А. Ошкулової, яка живе по-сусідству. І вона ніколи не відмовить, завжди подасть невідкладну допомогу.

Л. І. Гориславець з села Іванівки, що поблизу селища Димитрово, сердечно дякує лікарям центральної районної лікарні П. Т. Теребію та З. М. Романенко за висококваліфіковану допомогу, чуйне ставлення до хворих, моральну підтримку, добре слово, щиру пораду.

С. ЗЕЛЕНСЬКА.



Донецька область. Дитячий комбінат «Білосніжка» радгоспу «Берестовий» — один з кращих у Костянтинівському районі. Його світлі спальні, просторі їдальня та ігрові кімнати, зали для спортивних і музичних занять добре обладнані. Створено умови для всебічного розвитку дітей і культурного дозвілля.

На знімку: старша медична сестра В. А. Бондар проводить курс загартовування.

Фото **Л. Самсонова.**
(Фотохроніка РАТАУ).

Невпорядкована вулиця

Колектив філіалу станції юних техніків та мешканці вулиці Залізничної скаржаться до редакції на невпорядкованість вулиці. По ній та по вулицях Пушкіна, Пархоменка інтенсивний рух транспорту. Тому й доводиться жителям цього мікрорайону та учням гуртка юних техніків місити багнюку, щоб пройти тут в осінньо-зимову пору. Дирекції станції немає змоги завезти потрібні матеріали.

Редакція звернулась до завідуючого відділом комунального господарства міськвиконкому Я. Г. Бондаренка з проханням пояснити, коли будуть приведені в порядок ці вулиці. Яків Гнатович відповів:

— Із-за відсутності необхідних матеріалів ближчим часом ремонтні роботи виконані не будуть.

Але вихід можна знайти. Наприклад, проїжджу частину вулиці Залізничної розрівняти грейдером і засипати піском. Та чомусь відділ комунгоспу не поспішає здійснити заходи по впорядкуванню вулиці.

Н. БОРИСОВА.

ДО 60-РІЧЧЯ СЕРЕДНЬОЇ ШКОЛИ № 1

Щаслива доля

Євгенія Олійник, Сергій Тримбач, Василь Тяглий — випускники середньої школи № 1 різних років. Та у всіх щасливо склалася доля.

В тяжкому 1944 році закінчила школу з золотою медаллю Женя Олійник. Мріяла стати хіміком. Здійснила мрію. Працювала завідуючою хімлабораторією, змінним інженером, начальником напівкоксівної установки теплоелектроцентралі № 1—2, згодом — інженером на заводі гірського воску.

Зараз Євгенія Миколаївна на заслуженому відпочинку.

В 1968 році закінчив школу Сергій Тримбач. Навчався в Київському університеті. Нині працює науковим співробітником Інституту мистецтвознавства, фольклору і етнографії Академії наук УРСР. Підготував до захисту дисертацію на здобуття вченого ступеня кандидата філософських наук. Часто виступає в пресі, як кінокритик.

Сім років тому закінчив цю ж школу Василь Тяглий, потім Київський політехнічний інститут. Працював інженером на розрізі «Морозівський», брав активну участь в житті комсомольської організації розрізу, об'єднання, міста. Недавно обраний другим секретарем міськкому комсомолу.

Кожен з названих випускників з любов'ю згадує про свою рідну школу, про вчителів. Бо саме вони прищепили в свій час любов до обраної професії, навчили бути завжди там, де принесеш найбільше користі. Екзамен на зрілість Євгенія Олійник, Сергій Тримбач і Василь Тяглий витримали.

А. КРИУЛЕНКО.

Редактор
Х. СОКОЛОВСЬКИЙ.

ДО УВАГИ ПЕРЕДПЛАТНИКІВ!

Триває передплата на газету «ЛЕНІНСЬКИЙ ПРАПОР» на 1982 рік. Передплатна ціна на рік 4 крб. 20 коп.

Передплату приймають агентство «Союздрук», працівники зв'язку, а також громадські розповсюджувачі преси на підприємствах, у колгоспах, в організаціях та установах.

Пам'ятайте, що передплата закінчується 31 жовтня 1981 року.

Колектив пересувної механізованої колони № 279 висловлює глибоке співчуття головному інженеру Шаповалу Михайлу Степановичу з приводу смерті його матері

ВАРГАНІХІНОЇ ГАННИ ОЛЕКСІЇВНИ.

Колектив центральної міської лікарні висловлює глибоке співчуття старшому терапевту Шаповал Надії Дмитрівні з приводу смерті її матері

ВАРГАНІХІНОЇ ГАННИ ОЛЕКСІЇВНИ.

«ЛЕНИНСКОЕ ЗНАМЯ» — орган Александрийских городского и районного комитетов Компартии Украины, городского и районного Советов народных депутатов Кировоградской области (выходит на украинском языке).

АДРЕСА РЕДАКЦІЇ: Індекс 317900, м. Олександрія, вул. Шевченка, 74.

ТЕЛЕФОНИ: редактора — 2-23-45 відділів: партійного життя — 2-24-33, промисловості — 2-36-63, сільського господарства — 2-27-93, відповідального секретаря — 2-35-63 відділу листів — 2-01-43, приймальні — 2-22-32, бухгалтера — 2-27-93

Олександрійська міська друкарня Кіровоградського облуправління у справах видавництв, поліграфії і книжкової торгівлі. м. Олександрія, вул. Шевченка, 81.
Індекс 62065. Спосіб друку високий. Телефони: 2-31-35, 2-34-70. Тираж 27850. Обсяг 1 друк. арк. Зам. № 6691.

ПРОЛЕТАРІ ВСІХ КРАЇН, ЄДНАЙТЕСЯ!

ГАЗЕТА НАГОРОДЖЕНА ПОЧЕСНОЮ ГРАМОТОЮ ПРЕЗИДІЇ ВЕРХОВНОЇ РАДИ УРСР

Ленінський прапор

ОРГАН ОЛЕКСАНДРІЙСЬКИХ МІСЬКОГО ТА РАЙОННОГО КОМІТЕТІВ КОМПАРТІЇ УКРАЇНИ, МІСЬКОЇ ТА РАЙОННОЇ РАД НАРОДНИХ ДЕПУТАТІВ КІРОВОГРАДСЬКОЇ ОБЛАСТІ

Жовтень
13
Вівторок
1981
№ 164 (9188)
Ціна 2 коп.
Газета виходить у вівторок, середу, п'ятницю, суботу.

ГАЗЕТА ВИДАЄТЬСЯ З 26 БЕРЕЗНЯ 1919 РОКУ

Авторитет бригадира

ДОЛЯ плану, взятого зобов'язання вирішується в бригадах, на робочих місцях. Бригадири постійно впливають на результати виробничої діяльності, на формування у робітників високих моральних якостей, свідомого ставлення до праці, непримиренності до недоліків.

Заслуженим авторитетом у колективі гірників розрізу «Морозівський» користується бригадир екскаваторників, кавалер ордена Жовтневої Революції Д. Т. Савчук. Шану і повагу Дмитро Трохимович заслужив сумлінною працею, умінням згуртувати людей, створити атмосферу взаємної допомоги і вимогливості серед членів бригади.

Не випадково бригада Д. Савчука завжди йде в авангарді змагання, перевиконує плани.

На підприємствах, в будівельних організаціях міста є десятки бригадирів, які поєднують високу політичну свідомість з доброю професійною підготовкою, із знанням справи вирішують поставлені завдання, мобілізовують членів колективів на високопродуктивну працю. У місті добра слава лине про бригадира гірників шахти «Верболозівська» В. І. Орловського, бригадира прохідників шахти «Світлопільська» Д. Ф. Кірсанова, бригадира слюсарів по ремонту гірничого устаткування рудоремонтного заводу А. І. Макаренка, бригадира монтажників монтажного управління тресту «Олександріяважбуд» М. М. Лисенка, бригадира формувальників заводу залізобетонних виробів М. П. Колесник та ін.

Авторитет і повагу вони заслужили активною трудовою і громадською діяльністю, дисциплінованістю. М. Лисенко — кавалер орденів Леніна і Трудового Червоного Прапора, член бюро міськкому Компартії України. М. Колесник була обрана делегатом XXVI з'їзду Компартії України. В. Орловський та Д. Кірсанов — орденоносці, А. Макаренко нагороджений Почесною грамотою Міністерства вугільної промисловості СРСР. Всі відзнаки свідчать про значний внесок цих людей у загальну справу, про їхні особисті ділові і моральні якості.

Багато років працює в будівельному управлінні № 5 тресту «Олександріяважбуд» І. Ф. Возний, який очолює бригаду плиточників. Колектив числиться посереднім серед інших. У Івана Федоровича немалий практичний досвід, а теоретичних знань недостатньо і він не поповнює їх. Не випадково бригадир не виявляє громадської активності, наполегливості, принциповості. Чи не тому авторитет його в колективі невисокий?

Багато здібних керівників бригад працює на заводі підйомно - транспортного устаткування. Та є серед них і такі, що не виправдують цього звання. У крановому цеху окремі бригадири допускають випивки, вдаються під час роботи до грубощів. Це свідчить, що в колективі не все гаразд і з дисципліною, і в добором і розстановкою кадрів.

Недостатньо приділяють уваги ролі бригадира на цегельному заводі, в деяких будуправліннях. На цих посадах тут можна зустріти людей, які не користуються повагою, не виправдують звання керівника своєю поведінкою.

Дальше підвищення ролі керівників первинних трудових колективів сприятиме поліпшенню якості роботи, підвищенню її ефективності. Партійні, профспілкові організації повинні проявляти більше уваги добору і вихованню бригадирів.

Щедрі дари

Високий урожай фруктів виростив колектив Олександрійського плодорозсадницького радгоспу.

На догляді за насадженнями та збиранні врожаю старанно трудився робітничий колектив господарства. Велику допомогу надали садівникам ветерани праці, які мешкають в місті. Серед них, зокрема, Ф. Н. Некрасов, О. П. Булка, В. І. Корнєва, С. М. Дяченко, С. М. Олефіренко, Н. Ф. Алферова та інші, які сумлінно трудилися в саду під час збирання яблук.

Вчасно зібрати врожай ягід і фруктів допомагали працівники інкубаторної станції, відділу робітничого постачання, фабрики діаграмних паперів, райлікарні та інших організацій.

Для реалізації трудящим заготовлено чимало високоякісних і поживних яблук пізніх сортів.

М. МАРЧЕНКО.

НА ЧЕСТЬ СВЯТА ВЕЛИКОГО ЖОВТНЯ

По шляху зростання

Змагання за гідну зустріч 64-х роковин Великого Жовтня приносить вагомі результати в бригадах і змінах на заводі продтоварів. З початку року харчовики реалізували додатково до завдання на 55 тисяч карбованців продукції. Успішно справилися з планами колективи всіх цехів. На підприємстві немає відстаючих бригад.

Порівняно з відповідним періодом минулого року обсяг реалізації продукції зріс на 6,5 процента. Харчовики спрямовують свою господарську діяльність на досягнення вагомих результатів.

О. ЄФРЕМОВА.

Нарощують темпи

Трудівники теплоелектроцентралі № 3 прагнуть гідно зустріти свято Жовтня. План дев'яти місяців по реалізації продукції виконано на 104,6 процента. Вироблено додаткової теплоенергії 75230 Г/калорій. Продуктивність праці зросла на 4,6 процента. Зекономлено 684 тонни умовного палива та 3,5 мільйона кіловат-годин електроенергії.

Г. ОРЄХОВА.

Ленінському комсомолу приурочуємо

Міський комітет комсомолу прийняв постанову— 24 жовтня провести комсомольський суботник, присвячений дню народження Ленінського комсомолу. В суботнику візьмуть участь близько 16000 юнаків і дівчат, серед них — 14500 комсомольців.

На робочих місцях працюватимуть понад 5 тисяч членів ВЛКСМ. А більше 3 тисяч молоді займатиметься благоустроєм, озелененням території підприємств.

Учні шкіл, професійно-технічних училищ будуть збирати металевий брухт, макулатуру. Зароблені комсомольцями на суботнику гроші будуть перераховані на будівництво обласного музею комсомольських організацій.

О. ДОБРЯНСЬКА.

І успіхи вищі

Раніше четверта молочнотоварна ферма колгоспу «Прапор комунізму» по виробництву продукції відставала. Нині ж цей колектив виходить в передовики.

Ферму недавно очолила Є. Д. Березняк. Вона вміло працює з людьми. Мобілізувала їх на боротьбу за збільшення виробництва молока. Як наслідок в ці дні по фермі одержують від кожної корови по 6,7 кілограма молока.

Передові доярки ферми О. І. Кругляк, Ф. К. Котович та О. В. Хом'як надоюють щодня по 8—9 і більше кілограмів молока від кожної корови.

Тваринники ефективно використовують корми і борються за підвищення надоїв молока в осінній період.

М. КАСЯНЕНКО,
голова колгоспу.

Для новобудов

Успішно трудиться в цьому році колектив комплексної бригади по виготовленню бетонного розчину, яку очолює Л. В. Товстовяк. Виробниче завдання дев'яти місяців виконано на 110 процентів.

Зразки ударної праці показують мотористи В. А. Дивляш, О. В. Сірова, дозувальниця З. І. Варава та інші.

М. ШАТУРСЬКА,
працівник заводу залізобетонних виробів.

Збирання кукурудзи в колгоспі «Червоний прапор» проводиться комплексним методом. По-ударному працюють тут комбайнери Л. О. Радченко, В. О. Чорний та В. О. Мосюков. Комбайнами «Херсонець-7» щодня кожен збирає врожай з площі 4,5 гектара при нормі 3,9. Вже зібрано понад 350 гектарів кукурудзи.

На перевезенні врожаю старанно трудяться водії Новопразького відділення сільгосптехніки.

Звільнені площі механізатори орють на зяб.

На знімках: агрегати Л. О. РАДЧЕНКА та В. О. МОСЮКОВА косять кукурудзу; пенсіонери доочищають качани.





Новини, події, факти

Допомога хліборобам

В минулу суботу і неділю близько 2,5 тисячі трудівників підприємств і організацій міста активно попрацювали в колгоспах району, подали відчутну допомогу хліборобам на збиранні овочевих та інших культур. Так, тільки у колгоспі «Ленінським шляхом» руками робітників зібрано понад 30 тонн овочів.

О. ГРИГОРЕНКО.

Зроблено у Новій Празі

25 різних найменувань овочевих та фруктово-ягідних консервів випускає колектив Новопразького консервного цеху. За три квартали цього року на торговельні бази облспоживспілки, Олександрійських зміторгу, відділу робітничого постачання та райспоживспілки цех відвантажив 513 тисяч умовних банок огірків, томатів, маринованої капусти, компоту з малини, соку полуниці, різних салатів при плані 500 тисяч.

На виготовленні консервованої продукції зразки показують робітниці цеху Л. В. Габура, В. Г. Голбіна, Л. І. Тумарцова, Л. В. Єруш та інші.

М. РІЗНИЧЕНКО.

Сотий виступ колективу

Гостями робітників кінзаводу став лауреат республіканського фестивалю цирковий колектив «Юність» Будинку культури РЕУ. Сподобалися всім виступи гімнастів-акробатів Ірини Іванилової та Олени Гвоздь, повітряної гімнастки Світлани Шевченко.

Велике задоволення дістали глядачі від зустрічі з клоунами Леонідом Коваленком, Ігорем Панчуком, Віктором Каратовим.

Танцювальні групи «Ритм» та «Вікторія» виконали кілька сучасних танцювальних мініатюр.

Пам'ятний і той факт, що цирковий колектив представив на суд глядачів свій сотий виступ.

О. ЛИСЯК.

Партійне життя: звіти і вибори

Коли послаблено контроль за господарською діяльністю

У звітній доповіді секретар парторганізації міжколгоспшляхбуду М. К. Філков, аналізуючи наслідки роботи підприємства за вісім місяців, відзначив, що завдання по будівельно-монтажних роботах виконано на 100,1 процента, по благоустрою — на 87 процентів, а по спорудженню шляхів — лише на 43,2 процента.

Доповідач розкрив причини, що стримують темпи виконання планів. Він говорив про низький рівень організації праці і дисципліни, незадовільну роботу з людьми, наводив факти безгосподарності, через які підприємство терпить великі збитки.

— Майже три роки у нас не діє кар'єр, — говорить М. К. Філков.— Щебінь доводиться завозити з інших районів області.

Два з лишком роки тому підприємство придбало для оснащення кар'єру відповідне обладнання — екскаватор і дробарку, на що витратило 47680 карбованців, але воно досі не діє. Що в такому разі можна говорити про боротьбу колективу за економію і бережливість, за підвищення фондовіддачі, за зниження собівартості робіт?

В тому, що кар'єр не працює, як відзначалося, винні в п е р ш у чергу начальник міжколгоспшляхбуду В. М. Цимберов та головний інженер О. С. Булигін. Не менша вина лягає і на парторганізацію, яка ліберально поставилася до бездіяльності керівників.

Комуністи А. Д. Ковтун, В. К. Ткаченко, М. С. Хмуренко, Г. Ю. Неживенко у своїх виступах справедливо звинувачували партбюро за безпринципність і безвідповідальність до виконання власних рішень. Питання роботи кар'єру обговорювалося двічі на засіданні партійного бюро. У прийнятих рішеннях вимагалося від начальника підприємства В. М. Цимберова, завідуючого виробництвом В. В. Кузьміна, майстра Я. П. Лебедєва відновити роботу кар'єру. Але віз, як кажуть, і нині там.

Комуніст шофер І. Т. Климчук гостро критикував партбюро за послаблення контролю за роботою адміністрації.

У свій час виконком районної Ради народних депутатів заслухав питання про відновлення роботи кар'єру. В. М. Цимберов запевнив тоді, що вживе заходів, прискорить введення в дію цієї важливої дільниці. Дещо зробили. А дробарку так і не встановили.

Член бюро парторганізації, майстер кар'єру Я. П. Лебедєв визнав, що допущена безгосподарність, але чимало вини склав на керівників.

Питання бережливого ставлення до державного майна на підприємстві не поставлено на належний рівень. Не ведеться відповідна робота і серед працюючих. Скажімо, шляховий коток, яким прикачують асфальт, весь час стояв на місці виконання робіт просто неба, псувався, вийшов з ладу. Врешті-решт його розукомплектували. А машина коштує кілька тисяч карбованців. Подібне сталося і з вагончиком, в якому колись відпочивали шляховики.

Ці факти були відомі секретареві і членам партбюро, однак ніхто суворо не запитав з винних за безгосподарність.

Таке становище пояснюється й тим, що у партійній організації не діє комісія по контролю за господарською діяльністю адміністрації.

У виступах комуністів відчувалася тривога про справи на виробництві.

На зборах виступив прокурор району М. П. Воєводін.

Л. САВІН.

Ширше впроваджувати нові обряди

На черговому засіданні виконком районної Ради народних депутатів розглянув питання про впровадження нових свят і обрядів на Олександрійщині. З доповіддю виступив завідуючий відділом культури М. І. Дибець, співдоповідь зробила завідуюча відділом ЗАГСу Л. Г. Дмитрієва.

Виконком відзначив, що в районі проводяться нові свята і обряди. Питання вдосконалення нової обрядовості періодично розглядаються на засіданнях комісії. Налагоджено зв'язки і взаємодопомогу між відділами ЗАГСу та культури, а також службою побуту, торгівлею та іншими організаціями, які беруть участь у впровадженні нової обрядовості.

До проведення нових свят і обрядів залучаються заклади культури.

Проте в цьому питанні є ще чимало недоліків. В районі недостатньо уваги приділяється створенню матеріально - технічної бази для проведення об

ОФІЦІЙНИЙ ВІДДІЛ

рядів, недостатньо художнього оформлення обрядових кімнат.

Райпобуткомбінат ще по-справжньому не займається забезпеченням обрядів потрібною атрибутикою. Сільські магазини не забезпечують населення необхідними предметами та одягом для шлюбу, звіздин та похорон. Не на всіх кладовищах є ритуальні майданчики.

У прийнятому рішенні виконком зобов'язав сільські та селищні Ради народних депутатів докорінно поліпшити роботу по впровадженню нових обрядів. Райпобуткомбінат зобов'язано забезпечити комплексні пункти й обрядовий салон необхідною атрибутикою, а райспоживспілку — створити секції і відділи в магазинах по продажу товарів для молодожонів та новонароджених в необхідній кількості та асортименті. Необхідно організувати продаж товарів для похорон.

Відділу культури необхідно створити у великих населених пунктах хорові колективи для хорового супроводу обрядів «Одруження».

Завідуючих відділами ЗАГСу та культури Л. Г. Дмитрієву і М. І. Дибця зобов'язано подавати систематичну допомогу виконкомам сільських і селищних Рад в проведенні нових обрядів.



Механізатор першого класу Іван Іванович Коломоєць в колгоспі «Заповіт Леніна» працює на обслуговуванні молочнотоварної ферми № 4. Він завозить сіно, зелену масу, безперебійно забезпечує ферму кормами. За самовіддану працю його нагороджено орденом «Знак Пошани» та занесено на Дошку пошани колгоспу.

На знімку: ударник комуністичної праці І. І. КОЛОМОЄЦЬ.

Фото М. Пальчика.

План перевиконано

Серед господарств, які спеціалізуються на виробництві яєць, найвищих виробничих показників добився колгосп імені Володимира Ульянова. Тут за минулі дев'ять місяців вироблено 3 мільйони 65 тисяч яєць. По колгоспу від кожної курки-несучки одержано їх в середньому по 105 штук.

Замовлення держави на продукти птахівництва за три квартали колгосп здійснив на 101 процент.

Вагомий внесок у виконання завдання зробили птахівниці Ганна Юдівна Онопа та Мирослава Іванівна Данилків. За дев'ять місяців ці трудолюбиві жінки зібрали від закріпленого за ними стада 1 мільйон 450 тисяч яєць, або по 143 від кожної курки-несучки.

П. СЕМЧУК,
зоотехнік управління сільського господарства.

СЛІДАМИ НАШИХ ВИСТУПІВ

„Автотранспорту — повне навантаження"

Передова стаття під таким заголовком була опублікована в газеті 22 вересня. В ній піддавалось критиці Новопразьке відділення сільгосптехніки, керівники якого не забезпечували колгоспи автотранспортом.

Начальник автопідприємства відділення І. Адамов повідомив редакції, що критику визнано справедливою. На зборах водіїв обговорено виступ газети та затверджено конкретні заходи по поліпшенню використання автомашин на перевезенні сільгоспвантажів у колгоспах. Нині в місцеві колгоспи виділяється 46 автомашин в тритонному обчисленні при завданні 39. Створено транспортний загін у складі самохідного буряконавантажувача і великовантажних автомашин.

Посилено контроль за роботою автотранспорту на перевезенні сільгоспвантажів. Підвищилась ефективність використання машин. Переважна більшість водіїв перевиконує норми виробітку.

Називаємо адреси досвіду

Як поліпшили дійне стадо

Кілька рекордів продуктивності корів встановили доярки Житомирської області. Надої за період лактації вони довели до восьми тисяч кілограмів. Ще порівняно недавно такі високі показники здавалися тут недосяжними. Нині ж високопродуктивними стали не лише групи корів, що їх доглядають відомі майстри машинного доїння, а й цілі ферми.

Це — результат здійснюваної в області широкої програми поліпшення племінних і продуктивних якостей молочної худоби, переведення галузі на промислову основу. Раніше на фермах переважали корови білоголової української породи, які не відзначалися особливою щедрістю на молоко. Доти того ж, як виявилося, вони мало пристосовані до умов сучасної промислової технології виробництва молока. Передові колгоспи стали завозити Підмосков'я, Прибалтики породистих чорно-рябих теличок, вирощувати з них корів. Як показав час, цей захід цілком виправдав себе. Корови чорно-рябої породи в умовах Полісся дають на триста, а то й п'ятсот кілограмів молока більше, ніж їх місцеві «суперниці».

Але одним лиш завозом племінної худоби з інших областей справи не вирішити. Тим паче, що в області намічалось замінити малопродуктивних корів на всіх 950 молочних фермах. Тому в кожному районі були створені племінні господарства, які поставляють нетелей і первісток для всіх колгоспів. Збудовані також спеціалізовані комплекси, розраховані на застосування прогресивних технологій, проведення цілеспрямованої селекційної роботи. Почав діяти племінний завод, вісімнадцять племінних ферм. При Науково дослідному інституті сільського господарства Нечорноземної зони УРСР був створений один з найкрупніших у країні селекційний центр, колектив якого працює над проблемою поліпшення племінних якостей чорно-рябої худоби, подає велику допомогу колгоспам у формуванні високопродуктивних молочних стад.

Які ще заходи здійснюються за наміченою програмою?

При Житомирському сільгоспінституті відкрито зооінженерний факультет. У тваринницьких господарствах з'явилися посади зоотехніків-селекціонерів. Молоді спеціалісти енергійно взялися за впровадження високої зоотехнічної культури на фермах, підвищення ефективності племінної справи. Тепер спецгоспи цороку передають господарствам десятки тисяч нетелей. А окремі з них почали реалізувати навіть первісток. На кожну корову видаються спеціальні зоотехнічні паспорти, в яких гарантується висока продуктивність, даються детальні рекомендації по догляду за тваринами, їх годівлі.

Крім того, у нетельних господарствах значно скорочено період вирощування корів, витрати кормів на їх утримання. У результаті такої цілеспрямованої роботи поголів'я чорно-рябої худоби в господарствах області зросло більш як у три рази. Вдвоє збільшилось число корів-рекордисток, що внесені в книгу кращих зразків племінної худоби. Сформовано сотні стад, що відзначаються підвищеною віддачею. Як наслідок, у колгоспах імені Мічуріна Коростишівського району, імені Леніна, радгоспі «Рея» Бердичівського району та багатьох інших господарствах надій молока від корови зріс на 500—700 кілограмів.

Заходи за програмою поліпшення племінних якостей худоби охоплюють і підсобні господарства колгоспників. Спецгоспи подають допомогу трудівникам села у придбанні чорно-рябих корів. В багатьох селах відкрито зооветеринарні пункти для обслуговування домашніх ферм. Всім власникам корів надіслані рекомендації по їх утриманню.

Поліпшення племінних і продуктивних якостей корів активно продовжується і в нинішній п'ятирічці. Це дозволить тваринникам області зробити вагомий вклад у виконання завдань, поставлених XXVI з'їздом партії щодо вирішення продовольчої програми.

А. ЯНУШЕВСЬКИЙ,
кор. РАТАУ.

Трудомісткі процеси—на плечі машин

Ціна нововведень

В Основних напрямах економічного і соціального розвитку СРСР на 1981—1985 роки і на період до 1990 року підкреслюється, що в 11-й п'ятирічці в усіх галузях необхідно створити умови для високопродуктивної праці, всемірно прискорювати комплексну механізацію і автоматизацію, наполегливо впроваджувати бригадну форму організації праці, вдосконалювати нормування.

Будівництво — одна з галузей народного господарства, де сьогодні лишається ще значною частка ручної праці. З цією метою технічний відділ тресту «Олександріяважбуд» розробив графік впровадження технічних новинок, спрямованих на дальше зменшення трудомісткості процесів, механізацію їх.

Раніше будівельники витрачали багато часу і сил для замонолічування стиків колон. Щоб вони були надійно з'єднані і міцно стояли, доводилося вручну закладати не один кубометр бетону. Група новаторів монтажного управління виготовила і впровадила спеціальний пристрій. Він складається із чотирьох металевих палуб і камер нагнітання бетону. Використання його дозволило майже удвічі зменшити трудомісткість процесу. Зараз діє вже два таких пристрої. Економічний ефект від їх застосування складає майже тисячу карбованців.

В монтажному управлінні впровадили також удосконалений кондуктор для одночасного встановлення чотирьох колон. Це спеціальна рухома металева рама, яку застосовують при монтажі багатоповерхових приміщень із крупногабаритних конструкцій. Якщо раніше кожну колону ставили окремо, то кондуктор дозволяє зводити одразу чотири колони по суті майже при тій кількості трудозатрат. Отже, продуктивність праці зростає в кілька разів, а економічний ефект становить 8,4 тисячі карбованців.

Чимало технічних новинок запровадили цього року в будівельному управлінні № 4. Це, зокрема, пристрій для шліфування поверхні стін і стелі. З допомогою його ліквідовують напливи чи нерівності на плитах. Використання чотирьох таких пристроїв уже принесло економічний ефект в сумі 1,2 тисячі карбованців.

Стали застосовувати в БУ-4 також інвентарні металеві щити для опалубочних робіт. З допомогою їх прискорено процес складання опалубки і значно полегшено його. Велику користь принесло використання щитів панелей для електрообігрівання бетону. Якщо раніше для того, щоб обігріти бетонні плити, доводилося ставити десятки електродів, то зараз монолітні залізобетонні конструкції з високим ступенем армування обігріваються з допомогою струму безпосередньо від щитів панелей. Це дозволило прискорити хід будівельно-монтажних робіт.

Впровадили кілька корисних технічних нововведень в управлінні механізації. Наприклад, пристрій для проточування гальмових колодок автомобілів дозволяє обробляти на токарному верстаті колодки автомобілів усіх марок. В майстерні управління застосували удосконалений слюсарний верстат, який поліпшив умови роботи слюсарів, підвищив продуктивність праці на 8—10 процентів. Такими верстатами оснащені вже кілька робочих місць.

Тут же новатори виготовили прес-форми для виготовлення манжетів розміром 32, 22 і 21 міліметр. Ці деталі для механізмів були ще недавно, як кажуть, гостродефіцитними. Вручну багато їх не зробиш. А з допомогою прес-форми нині за одну операцію виготовляють три манжети. Економічний ефект від впровадження нововведень за 9 місяців складає по управлінню близько 1,5 тисячі карбованців.

В будівельних управліннях № 3, № 4 і № 5 виготовили і застосовують сім пристроїв для сушіння основи підлоги. Раніше робили це примітивним методом, або просто вичікували певний час. Новатори ж виготовили агрегати, що діють на рідкому паливі і дозволяють висушувати протягом зміни 220 квадратних метрів бетонної підлоги. Економічний ефект складає 7,7 тисячі карбованців.

Наведені факти свідчать, що там, де приділяють увагу механізації трудомістких процесів, де ведуть творчі пошуки — одержують вагомі результати.

О. СЕРГІЄНКО,
старший інженер техвідділу тресту «Олександріяважбуд».



Наладчик контрольно-вимірювальних приладів і автоматики шостого розряду Віктор Корнійович Олещенко двадцять один рік працює на електромеханічному заводі. На наладці станцій управління і блоків денні завдання виконує на 150—170 процентів. Продукцію здає з особистим клеймом. Віктор Корнійович — активний раціоналізатор. Економічний ефект від його пропозицій в минулому році становить 3500 карбованців. Товариші обрали його членом місцевого комітету профспілки дільниці.

На знімку: В. К. Олещенко за роботою.

Фото М. Пальчика.

Радянський спосіб життя

Родинне щастя

В селищі Пантаївка добре знають чесну, працьовиту родину Анатолія Корнійовича та Мотрі Іванівни Буц. Обоє сумлінні трудівники і у своїх дітей виховують любов до праці. Їх же у сім'ї п'ятеро. Старші добре навчаються, хороші помічники вдома.

Мотря Іванівна не зазнала радощів у дитинстві. У неї єдина мрія — бачити дітей щасливими. Жінка пригадує:

— Батька забрала війна, а на руках матусі залишилося четверо маленьких дітей. Здавалось, ні кінця ні краю не буде нужді та горю. Ми часто хворіли. Легше стало, коли піднялись на ноги. Вчилися в школі і працювали в колгоспі.

Минали роки. Мотря Іванівна вивчилась на кухаря і повернулась у рідну Пангаївку. Тут побудували з Анатолієм своє родинне щастя.

— У великій сім'ї — весело жити. У нас діти ростуть працьовитими. Старшенька Оля навчається в дев'ятому класі, це моя перша помічниця. Дівчинка старанна і в школі, і вдома. Завжди допоможе доглянути менших, приготувати страви. З неї беруть приклад інші. Соня намагається у всьому не відставати від Олі. Вчиться у неї шити, в'язати. А хлопці — батькові помічники. Допомагають поратися в домашньому господарстві, — розповідає мати.

Так, у цій великій дружній родині у кожного свої обов'язки.

Обоє господарів працюють: Мотря Іванівна — кухар в середній школі № 16, а Анатолій Корнійович — водій автобази виробничого об'єднання «Олександріявугілля». У вихованні дітей допомагає держава. У школі № 16 навчаються Соня і Роман. Обоє одержують тут безкоштовно сніданки та обіди. На Віталика Мотря Іванівна отримує грошову допомогу від держави.

— Ми дуже вдячні партії і уряду за турботу про наше родинне щастя, хочеться якнайкраще виховати своїх дітей, щоб вони принесли користь суспільству. Приємно, що і в цьому році ЦК КПРС, Президія Верховної Ради СРСР, Рада Міністрів СРСР і ВЦРПС намітили ряд заходів щодо посилення державної допомоги сім'ям. Тепер матерям будуть оплачуватись відпустки по догляду за дитиною до досягнення нею віку одного року в сумі 35 карбованців на місяць, надаватиметься додаткова відпустка без збереження заробітної плати по догляду до півтора року. Отримають матері і одноразову матеріальну допомогу в розмірі 50 карбованців при народженні першої дитини і 100 карбованців при народженні другої і третьої дитини. Я надіюсь, що матері зрозуміють вагомість турботи партії і уряду про захист материнства і збереження щасливого дитинства наших дітей і кількість багатодітних сімей у нашій країні зростатиме.

Н. БОРИСОВА.

Вугілля для побутових потреб

Нерідко від громадян, які звертаються в управління «Міжрайпаливо», можна почути такі слова: «Буду брати тільки антрацит, мені інше вугілля не потрібне».

Заявки від населення на антрацит надходять у такій кількості, що всі їх, безумовно, ми не можемо задовольнити. За останні роки видобування вугілля-антрациту на Донбасі помітно зменшилося, оскільки поклади його не безмежні. Це позначилося і на поставках його.

Скажімо, в 1975 році управління «Міжрайпаливо» одержало близько 55 процентів антрациту до загальної кількості вугілля, а в цьому році — 25—30 процентів. Ось чому довелося встановити відповідні норми щодо продажу населенню антрацитового вугілля. Натомість збільшилося постачання такого палива, як «газові концентрати», «дрібне» і «рядове» вугілля. Ці сорти за деякими компонентами згорання мають кращі показники, ніж антрацити. Вони легко розгораються і для розпалювання потрібно менше дров. Вугільний дріб'язок не варто викидати. Його слід злегка зволожити водою. Цю суміш насипають на вугілля, що вже розгорілося, і вона при згоранні дає хороший тепловий ефект.

Застосування газового дрібного вугілля вимагає дещо удосконалити опалювальні печі. Треба зменшити зазори між колосниками, посилити тягу за рахунок спрощення димоходів, збільшення висоти витяжної труби та інше.

Нині на складах «Міжрайпалива» є в достатній кількості рядове вугілля. До кінця року ми маємо змогу реалізувати його населенню понад встановлені норми.

Є. ПОЛЕЖАЄВ,
начальник управління «Міжрайпаливо».

Книги—гірникам

Послугами технічної бібліотеки учбово-курсового комбінату виробничого об'єднання «Олександріявугілля» користуються тисячі гірників. Читачі черпають широку інформацію про досягнення науки і техніки, розвиток промисловості, передовий досвід роботи, поглиблюють свої професійні знання.

Є багато книг по таких розділах гірничої справи: «Комплексна механізація і автоматизація виробничих процесів на видобуванні корисних копалин», «Надійність і довговічність устаткування», «Охорона природи і використання природних ресурсів», «Обмін передовим досвідом», «Техніка безпеки праці» та інше.

Книжковий фонд бібліотеки постійно обновляється і зростає. Особливий інтерес викликає книга міністра вугільної промисловості СРСР Б. Ф. Братченка «Енергія вугілля». В структурі паливно-енергетичного балансу країни на ближчі 30—50 років відбудуться суттєві зміни: зменшиться частка споживання нафти і природного газу, стабілізується роль вугілля як найбільш надійного носія енергії. Автор книги, розглядаючи ці питання, цікаво розповідає про створення енергетичних комплексів, про значення вугілля для зміцнення економіки країни.

Важливе місце серед книг займають довідники, які вийшли з друку останнім часом. Бібліотека придбала «Довідник машиніста локомотива», «Термінологічний довідник», «Гірнича справа», «Довідник-посібник для гірничотехнічного інспектора», «Правила охорони споруд і природних об'єктів від шкідливого впливу підземних гірничих розробок на вугільних родовищах», «Довідник по бурінню на кар'єрах» тощо.

Велику користь принесуть гірникам книжки, тематика яких відповідає завданням, поставленим перед вугільною промисловістю XXVI з'їздом КПРС. Це, зокрема, «Охорона навколишнього середовища при розробленні родовищ відкритим методом», «Продуктивність праці у вугільних шахтах», «Економіка видобування, переробки і використання бурого вугілля», «Проектування кар'єрів» та інші.

Р. ВОРОБЙОВА,
завідуюча бібліотекою.

Щиро вдячні

Приміщення 8-річної школи № 4 не нове. Під час ремонтів будівельники здійснюють певну реконструкцію приміщень.

Ось і цього разу багато старань доклали працівники Олександрійської дільниці Кіровоградського спецуправління № 411, яку очолює В. П. Дроботенко. На прохання дирекції школи вони переобладнали систему освітлення з вмуруванням внутрішньої електропроводки в стіни.

онтаж електросистеми провели робітники В. О. Мироненко, С. А. Наводничий, М. В. Геня.

Педагогічний колектив школи, а також батьківський актив висловлюють вдячність трудівникам дільниці КСУ-411 за турботу і відмінну працю.

Л. КУЗЬМЕНКО,
директор школи.

ЦІКАВА ЛЕКЦІЯ

Правління Олександрійського міжрайонного відділення Українського товариства глухих провело зліт членів товариства, які працюють в сільському господарстві. З лекцією про міжнародне становище СРСР виступив лектор районної організації товариства «Знання» О. З. Дубовий. Переклад вела О. Н. Снігирьова.

О. З. Дубовий відповів на численні запитання присутніх.

В. КРУПНИК.

Чуєш, сурми заграли

Червоногалстучна піонерія країни нещодавно відмічала велике торжество: з часу третього з'їзду РКСМ минуло більше як 60 років. З цієї нагоди у піонерських організаціях шкіл пройшли урочисті лінійки, зустрічі з ветеранами Ленінського комсомолу, учасниками Великої Вітчизняної війни.

У міській середній школі № 2 Всесоюзна піонерська радіолінійка проходила під девізом «Зміна зміні йде». Піонерські загони рапортували про те, що корисного зробили. Вони взяли участь в операції «Сахалін», зібрали і відправили дітям Півночі сотні цікавих книг. Під час операцій «Уренгой» та «Тимурівець» діти збирали металобрухт, проявили шефську турботу про інвалідів війни.

Піонери вирішили зібрати матеріали про перших активістів Олександрії, про життя патріотки Марини Раскової, чиє ім'я носить одна із вулиць міста.

Та найперший обов'язок кожного із учнів — добросовісне навчання. На цьому наголошував із трибуни III з'їзду РКСМ вождь нашої партії і народу В. І. Ленін.

Всесоюзна піонерська повірка виявила, що червоногалстучна, неспокійна армія живе цікавим, змістовним життям.

...Кумачем розвівалися на вітрі знамена, і далеко линула, підхоплена чистими дитячими голосами пісня «Взвейтесь кострами, синие ночи».

О. ОРЕСТОВА.

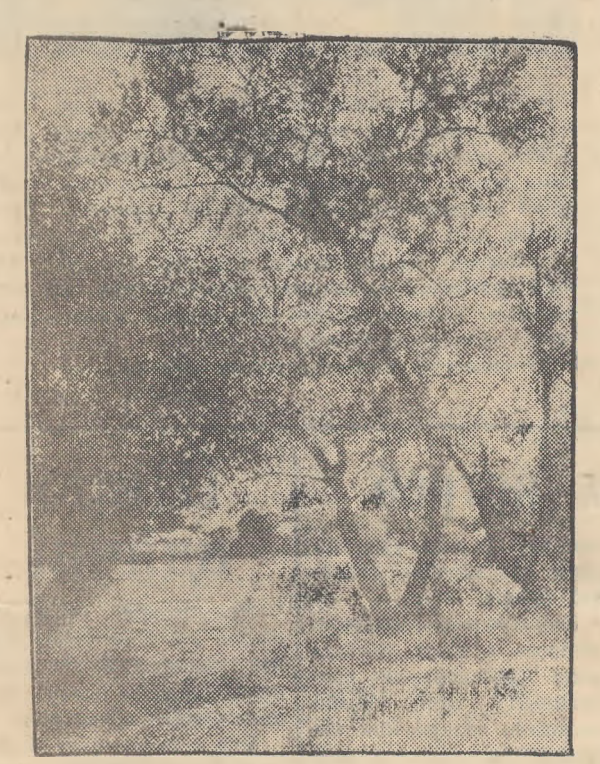

Подих осені

Фотоетюд В. Довгалюка.

Бесіда на міжнародні теми

Заради життя на землі

Жовтень цього року — місяць активного виступу жінок усієї планети проти загрози ядерної війни, за мир та безпеку народів. З 8 по 13 жовтня в столиці Чехословаччини Празі під девізом «За рівність, національну незалежність і мир» проводиться Всесвітній конгрес жінок. Відразу ж після його закінчення, 15 жовтня почне роботу VIII конгрес Міжнародної демократичної федерації жінок. В центрі уваги цих форумів — питання боротьби за мир і розрядку. Завершує жовтневі виступи день боротьби жінок проти небезпеки ядерної війни, який буде проведено 25 жовтня за рішенням МДФЖ у рамках Тижня дій за роззброєння.

Усе це — свідчення піднесення антивоєнного руху жінок, що тепер відбувається, жінок, яким внаслідок їх визначеного самою природою призначення властиве прагнення до миру. Останнім часом до антивоєнного руху на нашій планеті примикає все більше нових загонів жінок, що свідчить про зростання їх самосвідомості, про почуття їх відповідальності за долю миру, про розуміння того, звідки походить погроза мирові і життю на землі.

З кожним днем дедалі більше людей починає розуміти, що загроза ця виходить від тих агресивних імперіалістичних сил у США та інших країнах НАТО, які розв'язали безпрецедентну для мирного часу гонку озброєнь, особливо ядерних. Більше того, провідні представники американської адміністрації говорять про допустимість і навіть доцільність застосування ядерної зброї, згубної для всього живого.

Усіх миролюбних людей — і, природно, жінок, які дають життя і охороняють сімейне вогнище, — глибоко обурює цинізм Вашінгтона, який вважає, що мир — це не найбільш важливе, а війна — не найбільш страшне для людства. І не просто обурює. Вони все більше починають розуміти, що заради врятування дітей, заради врятування життя на землі треба боротися.

Ось чому ми стаємо свідками все нових антивоєнних виступів, ініціаторами й активними учасниками яких є жінки. Так, з ініціативи простої норвезької жінки Еви Нурланд відбувся безпрецедентний за своїми масштабами «Марш миру-81». Його учасники пройшли по шляхах п'яти західноєвропейських країн — Данії, Голландії, ФРН, Бельгії і Франції — на знак протесту проти планів розміщення в Західній Європі нових американських ядерних ракет. Першою організацією прихильників миру в США, яка виступила проти рішення президента Рейгана про повномасштабне виробництво нейтронної зброї, була організація «Жінки, борються за мир». «Не дозволимо використати нашу країну для розміщення смертоносної ядерної зброї» — вирішив з'їзд матерів Японії, що відбувся в Токіо. Марш під лозунгом «Жінки — за роззброєння, заради життя на землі» пройшов у Великобританії — від Кардіффа до військової бази США Грінхем-Коммон.

Перелік антивоєнних виступів жінок останнього часу можна було б продовжити. Характерним для них є те, що прагнення захистити мир допомагає представницям жіночого антимілітаристського руху подолати політичні та ідеологічні бар'єри і незгоди. У цей рух входить дедалі більше жіночих організацій різних політичних напрямів, і в його авангарді йде найбільш масовіша організація — Міжнародна демократична федерація жінок, яка об'єднує представниць 114 країн.

МДФЖ вимагає заборонити нейтронну і всі інші види зброї масового знищення. Вона виступає за негайні переговори про заборону виробництва, нагромадження, розміщення та застосування нейтронної зброї і припинення розгорнутої імперіалізмом злочинної гонки озброєнь. МДФЖ підкреслює, що ніколи ще так гостро не стояло питання про необхідність об'єднати всі сили для захисту миру і права на життя.

Мирні радянські пропозиції, висунуті з трибуни XXVI з'їзду КПРС Л. І. Брежнєвим, говорить президент МДФЖ Фріда Браун, «додають нам, жінкам світу, сили і впевненості в нашій боротьбі проти воєнної загрози, надихають на нові зусилля на захист наших дітей, нашого власного майбутнього».

Т. КУДРЯВЦЕВА, (ТАРС).

У складі збірної — олександрійці

Велосипедисти Олександрійської ДЮСШ № 1 продовжують успішно виступати на трасах республіки. Так, в змаганнях на першість серед учбових закладів Міністерства освіти УРСР, що проходили в місті Каховці, наш земляк, кандидат в збірну команду СРСР серед молоді Валерій Малашенков став переможцем в індивідуальній гонці на 25 кілометрів.

Кандидатами у збірну команду УРСР стали вихованці ДЮСШ № 1 м. Олександрії Валерій Малашенков, Станіслав Карчевський, Сергій Колісниченко, Ігор Брусенцов та Сергій Корж.

Г. ІВАСЕНКО.

Редактор Х. СОКОЛОВСЬКИЙ.

ОЛЕКСАНДРІЙСЬКОМУ ЦУКРОЗАВОДУ
на сезонну і постійну роботу потрібні:
МОТОРИСТИ, ВАНТАЖНИКИ,
МАШИНІСТИ І ПОМІЧНИКИ МАШИНІСТІВ БУРТОВКЛАДАЛЬНИХ МАШИН, ТРАКТОРИСТИ,
ШОФЕРИ, ЕЛЕКТРОМОНТЕРИ,
МАШИНІСТИ ПАРОВИХ КОТЛІВ, СЛЮСАРІ,
СТРІЛОЧНИКИ, РІЗНОРОБОЧІ ТЕХНОЛОГІЧНИХ ПРОФЕСІЙ, СКЛАДАЧІ ПОЇЗДІВ,
СТАРШИЙ БУХГАЛТЕР БАЗИ ЗБУТУ,
КАСИР, ТРАКТОРИСТ на мехлопату.

Проїзд на роботу за рахунок підприємства. Працює цілодобово дитсадок, їдальня по знижених цінах.

За довідками звертатися у відділ кадрів цукрозаводу.

АДМІНІСТРАЦІЯ.

Адміністрація, партійна, профспілкова організації Олександрійського міськнобуткомбінату глибоко сумують з приводу смерті колишнього робітника, пенсіонера, учасника Великої Вітчизняної війни
РУДЕНКА ДМИТРА ВАСИЛЬОВИЧА
висловлюють співчуття рідним і близьким покійного.

Адміністрація та профспілкова організація виробничого об'єднання «Олександріявугілля» глибоко сумують з приводу смерті колишньої робітниці відділу по контролю та діловодству
РИЖЕНКО ОЛЬГИ ТИМОФІЇВНИ
і висловлюють співчуття рідним та близьким покійної.

Міський відділ народної освіти та міський комітет профспілки працівників освіти, вищої школи і наукових установ глибоко сумують з приводу передчасної смерті вчительки СШ № 15, керівника міської школи передового педагогічного досвіду
КРАСЮК ОЛЬГИ САЗОНІВНИ
і висловлюють співчуття близьким і рідним покійної.

Партійна, профспілкова організації та колектив учителів і учнів середньої школи № 15 глибоко сумують з приводу передчасної смерті вчительки географії
КРАСЮК ОЛЬГИ САЗОНІВНИ
і висловлюють співчуття рідним і близьким покійної.

На голубому екрані

ВІВТОРОК, 13 ЖОВТНЯ

ПРОГРАМА ЦТ

9.05 Художній телефільм «Тропініни». По закінченні — Новини.
14.30 Новини.
16.50 Б. Чайковський. Симфонія № 3 («Севастопольська»).
17.45 Горизонт.
18.45 Сьогодні у світі.
19.00 Виступ ансамблю електромузичних інструментів Центрального телебачення і Всесоюзного радіо.
19.25 Життя науки.
19.55 Прем'єра художнього телефільму «Чорний трикутник». 1 серія.
21.00 Програма «Час».
21.35 Прем'єра музичного телефільму «Я починаю новий монолог». (Творчість М. Ліепи).
22.25 Сьогодні у світі.
22.40 Очевидне — неймовірне.

ПРОГРАМА УТ

10.00 Актуальна камера.
11.20 Телефільм «Яркеє Поле».
11.40 Шкільний екран. 10 кл. Українська література. «Скарби Голосіївського лісу» (про М. Т. Рильського).
12.05 Художній фільм «Багата наречена».
13.30 Знайомство зблизька. Заслужений артист РРФСР Г. Тараторкін.
16.00 Новини.
16.10 Срібний дзвіночок.
17.20 Людина і світ.
17.50 Грає О. Ерделі (арфа).
18.00 Телефільм.
19.00 Актуальна камера.
19.30 Музичний фільм «Сонячний дощик».
19.45 С. Баласанян. «Лейлі і Меджнун».
20.45 На добраніч діти!
21.00 Програма «Час».
21.35 Продовження вистави «Лейлі і Меджнун».
22.05 Тележурнал «Старт».
По закінченні — Новини.

СЕРЕДА, 14 ЖОВТНЯ

ПРОГРАМА ЦТ

9.05 Мультфільм.
9.20 Художній фільм «Проста історія».
10.45 Клуб кіноподорожей.
14.30 Новини.
14.50 Документальні телефільми до річниці утворення Таджицької РСР.
16.00 Веселі старти.
16.45 До національного свята Народної Демократичної Республіки Ємен — Дня революції. Кінопрограма.
17.30 Народна творчість.
18.15 Ми будуємо БАМ.
18.45 Сьогодні у світі.
19.00 Чемпіонат СРСР з хокею: ЦСКА—«Спартак».
21.00 Програма «Час».
21.35 Літературна спадщина. «Ясна Поляна».
22.25 Сьогодні у світі.
22.40 Романси російських композиторів виконує народна артистка РРФСР З. Долуханова.

ПРОГРАМА УТ

10.00 Актуальна камера.
10.35 Дійові особи і виконавці.
11.35 Телефільм «Зустріч у таксі».
13.35 Безпечна праця—запорука успіху.
16.00 Новини.
16.10 Срібний дзвіночок.
16.30 Документальний телефільм «На землі і в небі».
16.50 Народні таланти.
17.40 Фільм-концерт «Дівчата з «Таврії».
18.00 Корисні поради.
18.30 Музичний фільм «Хорошки».
19.00 Актуальна камера.
19.30 Концерт.
19.40 О. Родіонова. «Екскурсія по Москві». Вистава Ленінградського державного Малого драматичного театру.
20.45 На добраніч діти!
21.00 Програма «Час».
21.35 Продовження вистави «Екскурсія по Москві».

«ЛЕНИНСКОЕ ЗНАМЯ» — орган Александрийских городского и районного комитетов Компартии Украины, городского и районного Советов народных депутатов Кировоградской области (выходит на украинском языке).

АДРЕСА РЕДАКЦІЇ: Індекс 317900, м. Олександрія, вул. Шевченка, 74.

ТЕЛЕФОНИ: редактора — 2-23 45 відділів: партійного життя — 2-24-33, промисловості — 2-36 63, сільського господарства — 2-27 93, відповідального секретаря — 2-35-63 відділу листів — 2 01-43, приймальні — 2-22-32, бухгалтера — 2-27 93

Олександрійська міська друкарня Кіровоградського облуправління у справах видавництв, поліграфії і книжкової торгівлі. Індекс 62065. Спосіб друку високий. Телефони: 2-31-35, 2-34-70. Тираж 27850. Обсяг 1 друк. арк. м. Олександрія, вул. Шевченка, 81. Зам. № 6702.

ПРОЛЕТАРІ ВСІХ КРАЇН, ЄДНАЙТЕСЯ!

Ленінський ПРАПОР

ГАЗЕТА НАГОРОДЖЕНА ПОЧЕСНОЮ ГРАМОТОЮ ПРЕЗИДІЇ ВЕРХОВНОЇ РАДИ УРСР

Жовтень
14
Середа
1981
№ 165 (9189)
Ціна 2 коп.
Газета виходить у вівторок, середу, п'ятницю, суботу.

ОРГАН ОЛЕКСАНДРІЙСЬКИХ МІСЬКОГО ТА РАЙОННОГО КОМІТЕТІВ КОМПАРТІЇ УКРАЇНИ, МІСЬКОЇ ТА РАЙОННОЇ РАД НАРОДНИХ ДЕПУТАТІВ КІРОВОГРАДСЬКОЇ ОБЛАСТІ

ГАЗЕТА ВИДАЄТЬСЯ З 26 БЕРЕЗНЯ 1919 РОКУ

ЗАКЛИКИ ЦК КПРС

ДО 64-Ї РІЧНИЦІ ВЕЛИКОЇ ЖОВТНЕВОЇ СОЦІАЛІСТИЧНОЇ РЕВОЛЮЦІЇ

1. Хай живе 64-а річниця Великої Жовтневої соціалістичної революції!

2. Слава Великому Жовтню, який відкрив нову епоху в історії людства!

3. Хай живе марксизм-ленінізм — вічно живе революційне інтернаціональне вчення!

4. Хай живе ленінська Комуністична партія Радянського Союзу!

В єдності з народом — сила партії!

В єдності з партією, в її керівництві — сила народу!

5. Комуністи! Будьте в авангарді всенародної боротьби за виконання історичних рішень XXVI з'їзду КПРС!

6. Слава великому радянському народові — будівникові комунізму, послідовному борцеві за мир!

7. Громадяни Радянського Союзу! Вчіться жити, працювати і боротися по-ленінському, по-комуністичному!

Рішення XXVI з'їзду КПРС — виконаємо!

8. Трудящі Радянського Союзу! Ознаменуємо одинадцяту п'ятирічку ударною працею!

Хай ще сильнішою, багатшою і кращою стане наша велика Батьківщина!

Все для блага людини, все в ім'я людини!

9. Хай живе героїчний робітничий клас Країни Рад!

10. Хай живе славне колгоспне селянство!

11. Хай живе радянська народна інтелігенція!

12. Хай живе непорушний союз робітничого класу, колгоспного селянства і народної інтелігенції!

13. Хай живе братерська дружба і непохитна єдність усіх націй і народностей Радянського Союзу!

14. Хай живе Конституція СРСР!

Хай живе соціалістична демократія!

15. Хай живуть Ради народних депутатів!

Громадяни Радянського Союзу! Беріть активну участь в управлінні справами держави і суспільства!

16. Хай живуть радянські профспілки — школа комунізму, впливова сила нашого суспільства!

17. Юнаки і дівчата! Наполегливо оволодівайте знаннями, культурою, професійною майстерністю!

Будьте свідомими борцями за комунізм!

18. Хай живе Ленінський комсомол — надійний помічник і бойовий резерв Комуністичної партії, передовий загін радянської молоді!

19. Хай живуть радянські жінки — активні будівники комунізму!

Слава жінці-матері!

Мир і щастя дітям усієї землі!

20. Радянські воїни! Удосконалюйте бойову і політичну підготовку!

Пильно і надійно охороняйте мирну працю радянського народу, великі завоювання соціалізму!

Хай живуть доблесні Збройні Сили СРСР!

21. Вічна слава героям, які полягли в боротьбі за перемогу Жовтня, честь, свободу і незалежність нашої Батьківщини!

22. Трудящі Радянського Союзу! Прискорюйте науково-технічний прогрес! Повсюдно впроваджуйте передовий досвід!

Зміцнюйте свідому комуністичну дисципліну! Виявляйте творчу ініціативу!

Економіці — інтенсивний розвиток!

23. Трудящі Радянського Союзу! Повніше використовуйте можливості розвинутого соціалізму, виробничий і науково-технічний потенціал країни!

24. Громадяни Радянського Союзу! Беріть активнішу участь у всенародному русі за економію та бережливість у суспільному господарстві!

Економіка повинна бути економною!

25. Трудящі Радянського Союзу! Вище прапор соціалістичного змагання!

Виконаємо і перевиконаємо завдання п'ятирічки!

Працювати ефективно і якісно — наш патріотичний обов'язок!

26. Слава червонопрапорним колективам, гвардійцям п'ятирічки, які йдуть в авангарді комуністичного будівництва!

27. Трудящі Радянського Союзу! Підвищуйте продуктивність, ефективність і якість праці на кожному робочому місці!

28. Трудящі Радянського Союзу! Прискорюйте розвиток продуктивних сил Уралу, Сибіру і Далекого Сходу!

Вище темпи будівництва Байкало-Амурської магістралі!

29. Працівники паливної і енергетичної промисловості! Батьківщина чекає від вас більше нафти, газу, вугілля, електроенергії!

30. Радянські металурги! Удосконалюйте технологію виробництва!

Підвищуйте якість, розширюйте випуск економічної металопродукції!

31. Машинобудівники! Створюйте високопродуктивні, економічні і надійні машини, прилади, засоби механізації і автоматизації!

Прискорюйте технічне переозброєння промисловості і сільського господарства!

32. Працівники хімічної промисловості! Повніше забезпечуйте потреби народного господарства і населення в хімічних продуктах і матеріалах!

33. Працівники промисловості! Розширюйте виробництво, поліпшуйте якість товарів для населення!

Виробництву товарів народного споживання, сфері послуг — повсякденну увагу!

34. Будівельники і монтажники! Підвищуйте ефективність капітальних вкладень!

Будуйте швидко, добротно, на сучасній технічній основі!

35. Працівники транспорту і зв'язку! Надійно забезпечуйте потреби народного господарства!

Підвищуйте культуру обслуговування радянських людей!

36. Трудящі Радянського Союзу! Наполегливо боріться за дальше піднесення сільського господарства! Підвищуйте темпи його механізації і хімізації, меліорації земель!

Перетворення Нечорнозем'я — всенародна справа!

37. Колгоспники, працівники радгоспів! Підвищуйте ефективність сільського господарства!

Нарощуйте виробництво зерна! По-господарському використовуйте землю, техніку, добрива!

Майбутньому врожаю — максимум уваги і турботи!

38. Трудівники сільського господарства! Зміцнюйте кормову базу тваринництва!

Збільшуйте виробництво і продаж державі м'яса, молока, яєць, вовни та іншої продукції!

Тваринництво — ударний фронт!

39. Працівники сільського господарства, заготівельних, транспортних, переробних і торговельних підприємств! Не допускайте втрат сільськогосподарської продукції!

Усе, що вироблено, повинно бути використане на благо народу!

40. Працівники торгівлі, громадського харчування, побутового обслуговування! Підвищуйте якість і культуру праці, повніше задовольняйте попит населення!

41. Громадяни Радянського Союзу! Виявляйте хазяйське ставлення до суспільного добра! Примножуйте соціалістичну власність!

Раціонально використовуйте багатства країни!

Бережно ставтеся до рідної природи!

42. Спеціалісти народного господарства! Винахідники і раціоналізатори! Удосконалюйте техніку, технологію, управління виробництвом!

(Закінчення на 2-й стор.).



★

Кандидат в члени КПРС Ганна Сидорівна Коваленко працює дояркою в кінзаводі № 174. При річному зобов'язанні надоїти від кожної корови по 3800 кілограмів молока уже надоїла понад 3000 кілограмів і займає друге місце в соціалістичному змаганні серед тваринників господарства. Щоденні надої від корови її групи становлять 10 кілограмів молока.

Ганна Сидорівна бере активну участь у громадській роботі: вона депутат сільської Ради, член групи народного контролю.

На знімку: ударник комуністичної праці Г. С. КОВАЛЕНКО.

Фото М. Пальчика.

★

Подають приклад

Серед доярок колгоспу «Україна» перед у соціалістичному змаганні ведуть працівники другої ферми, де завідуючим І. О. Базилевський. Від кожної корови тут з початку року надоєно майже по 2000 кілограмів молока.

Доярки І. В. Кицелюк, Г. Ф. Міщенко та О. Я. Кицелюк з цієї ферми записали на свій рахунок в середньому по 2200—2400 кілограмів молока від кожної корови. Ці трудолюбиві жінки подають приклад в роботі всім дояркам колгоспу.

В. ЛИСИЦЯ.

Передовий тракторист

Микола Іванович Мирко — один з кращих механізаторів колгоспу імені Димитрова. Двадцять років тому сів він за кермо трактора. Зарекомендував себе трудолюбивим, дисциплінованим хліборобом.

Вісім років він експлуатує машину без капітального ремонту. За успіхи в роботі нагороджений медалями «За доблесну працю. На відзнаку 100-річчя з дня народження В. І. Леніна», «За трудову відзнаку».

Зразки комуністичного ставлення до праці показує М. І. Мирко і в ці дні. На оранці грунту під урожай наступного року він утримує серед механізаторів бригади перше місце. При нормі 4,8 гектара Микола Іванович виорює щодня по 6—7 гектарів грунту. На нього рівняють крок всі орачі.

Ударник комуністичної праці М. І. Мирко сумлінно виконує і громадське доручення. Як керівник поста народного контролю, слідкує за якістю оранки, за ефективним використанням техніки.

Г. ПАУК,
обліковець.

Назустріч святу

Успішно несе трудову вахту колектив монтажного управління тресту «Олександріяважбуд». План дев'яти місяців виконано на 106 процентів. Проведено відпланових будівельно-монтажних робіт на суму 99 тисяч карбованців.

Робітники дільниць показують зразки сумлінної праці. Виробіток на одного робітника по управлінню становить 118,2 процента.

Р. СОЛОНАР.

ЗАКЛИКИ ЦК КПРС

ДО 64-Ї РІЧНИЦІ ВЕЛИКОЇ ЖОВТНЕВОЇ СОЦІАЛІСТИЧНОЇ РЕВОЛЮЦІЇ

(Закінчення).

43. Радянські вчені! Підвищуйте ефективність досліджень!

Хай міцніє союз науки і виробництва!

Слава радянській науці!

44. Працівники державного апарату! Вдосконалюйте стиль роботи! Чуйно ставтеся до потреб і запитів радянських людей!

45. Народні контролери! Енергійно боріться за зміцнення дисципліни, економію та бережливість!

46. Працівники ідеологічного фронту! Підвищуйте якість виховної, інформаційної і пропагандистської роботи!

Комуністичну ідейність, активну життєву позицію — кожній радянській людині!

47. Діячі літератури і мистецтва, працівники культури! Створюйте твори, гідні нашої великої Батьківщини!

Високо несіть прапор ідейності, партійності і народності радянського мистецтва!

48. Працівники народної освіти! Підвищуйте якість навчання, політичного, трудового і морального виховання підростаючого покоління!

49. Працівники вузів і технікумів! Готуйте ідейно загартованих, висококваліфікованих спеціалістів!

Розвивайте науку, зміцнюйте зв'язок з виробництвом!

50. Працівники охорони здоров'я! Виявляйте повсякденне піклування про здоров'я радянських людей! Підвищуйте якість медичного обслуговування!

51. Фізкультурники і спортсмени! Вище масовість фізкультурного руху!

Примножуйте славу радянського спорту!

52. Славні ветерани війни і праці! Наставники молоді! Виховуйте молоде покоління на революційних, бойових і трудових традиціях Комуністичної партії і радянського народу!

53. Школярі, учні, студенти! Наполегливо оволодівайте знаннями і культурою, трудовими навичками!

Гаряче любіть Радянську Батьківщину! Будьте активними борцями за справу Леніна, за комунізм!

54. Хай живе миролюбна ленінська зовнішня політика Радянського Союзу!

Хай втілиться в життя Програма миру на 80-і роки, висунута XXVI з'їздом КПРС!

55. Братерський привіт комуністичним і робітничим партіям!

Честь і слава комуністам — мужнім борцям за народну справу!

56. Хай міцніє єдність і згуртованість комуністів усього світу!

Хай живе пролетарський інтернаціоналізм — випробувана і могутня зброя міжнародного робітничого класу!

57. Хай міцніє нездоланний союз світового соціалізму, міжнародного пролетаріату і національно-визвольного руху!

58. Братерський привіт народам соціалістичних країн!

Хай живе єдність і згуртованість країн соціалістичної співдружності, їх непохитна рішимість зміцнювати завоювання соціалізму!

59. Братерський привіт героїчному кубинському народові, який рішуче протистоїть підступам американського імперіалізму!

60. Братерський привіт героїчному в'єтнамському народові!

61. Братерський привіт мужньому лаоському народові!

62. Братерський привіт кампучійському народові, який будує незалежну, вільну, народну Кампучію!

63. Братерський привіт афганському народові, який мужньо захищає завоювання квітневої революції!

64. Братерський привіт народові Анголи, який самовіддано відстоює свою незалежність, революційні завоювання!

65. Братерський привіт народові Ефіопії, який твердо обрав революційний шлях соціалістичних перетворень!

66. Братерський привіт робітничому класові капіталістичних країн!

Слава борцям проти експлуатації і гніту монополій, за права трудящих, за мир, демократію!

67. Братерський привіт народам, які визволилися від колоніального ярма, борцям за зміцнення національної незалежності і соціальний прогрес!

68. Гарячий привіт народам Африки, які борються проти імперіалізму і расизму, за свободу і незалежність!

69. Гарячий привіт народам Латинської Америки, які борються проти імперіалізму і реакції, за демократичний розвиток своїх країн!

70. Братерський привіт трудящим, усім демократам Чілі, які ведуть самовіддану боротьбу проти фашистської хунти!

71. Братерський привіт знемагаючим у фашистських катівнях борцям за свободу, демократію і соціалізм!

Свободу в'язням імперіалізму і реакції!

72. Гарячий привіт арабським народам, які ведуть боротьбу проти ізраїльської агресії і диктату імперіалізму!

Хай міцніє радянсько-арабська дружба!

73. Народи європейських країн! Боріться проти розміщення в Західній Європі нової американської ракетно-ядерної зброї!

Європі — мир, безпеку і добросусідство!

74. Народи азіатських країн! Боріться проти зговору імперіалізму і гегемонізму, за мир і безпеку!

Хай Азія стане континентом довір'я і співробітництва!

75. Гарячий привіт великому індійському народові!

Хай розвивається і міцніє дружба та співробітництво між Радянським Союзом і Індією!

76. Народи світу! Давайте рішучу відсіч агресивним підступам імперіалізму, мілітаризму і реваншизму!

Приборкаємо гонку озброєнь, поглибимо розрядку, усунемо загрозу війни!

77. Прихильники миру! Примножуйте свої зусилля в священній боротьбі за найвище право — право на життя!

Послідовно виступайте за заборону нейтронної та інших видів зброї масового знищення! «Ні!» — ядерній війні!

Світові — мир!

78. Хай живе наша велика Батьківщина — Союз Радянських Соціалістичних Республік!

79. Під прапором Леніна, під керівництвом Комуністичної партії—вперед, до перемоги комунізму!

Центральний Комітет Комуністичної партії Радянського Союзу

Гарантовано Конституцією

РАДЯНСЬКИЙ СПОСІБ ЖИТТЯ

Мені близько шести десятиліть. Але на стаціонарне лікування потрапив вперше. Тяжка хвороба підстерегла. Треба було негайно робити операцію.

Лікарі урологічного відділення центральної міської лікарні Геннадій Миколайович Ковальов, Михайло Юрійович Савко та Володимир Вікторович Гавриленко зробили все для того, щоб операція пройшла успішно.

Протягом місяця лікувався на стаціонарі, спостерігав, яку велику турботу проявляють лікарі, медсестри цього відділення про кожного хворого. Дійсно, сестрами милосердя можна назвати Н. В. Грицайову, З. О. Антоненко, В. Є. Паламарчук. В палатах — чисто і затишно. Хворі одержують чотириразове харчування.

На власні очі побачив я, як в нашій країні на ділі здійснюється право на безплатну медичну допомогу і лікування, гаранто ване Конституц і є ю СРСР. І мимоволі пригадав розповідь, ненароком почуту мною в автобусі. Один з американських туристів, перебуваючи в Києві, захворів. Потрібна була невідкладна операція — видалення апендикса. Хворий довго не погоджувався, аж доки йому не стало зовсім погано. Його прооперували, а коли після одужання, виписували з лікарні, він простягнув хірургові гроші — плату за операцію. Коли ж іноземцеві пояснили, що він ні за що не повинен платити, подиву його не було кінця. І не випадково! Адже в Сполучених Штатах Америки за кожен день перебування в лікарні хворий платить 175 доларів. Операція апендициту коштує 400 доларів, видалення гланд чи аденоїдів — теж стільки. Навіть за те, що підібрав окуляри, лікареві треба заплатити 40 доларів.

Хворий американець признався, що тому й не погоджувався на операцію, що в нього було малувато грошей.

Я уже давно виписався з лікарні, та продовжую перебувати під наглядом лікарів. І все це безплатно. А в країнах капіталу кожен візит до лікаря коштує дорого, відчутно позначається на сімейному бюджеті. Охороні здоров'я трудящих в нашій країні виключно велику увагу приділяють Комуністична партія і Радянський уряд. Це право наш народ завоював під час Великої Жовтневої соціалістичної революції, відстояв у грізні роки громадянської та Великої Вітчизняної воєн.

В. УС,
учасник Великої Вітчизняної війни.

Громадські організації діють

Товариський суд у селі

Товариський суд в селі Попельнастому очолює комуніст, депутат сільської Ради народних депутатів В. Д. Індюхов. Під його керівництвом добре діє ця громадська організація. Активну участь у підготовці і розгляді справ беруть члени суду С. К. Грицайова та М. Г. Озірна.

Вся робота спрямована на зміцнення трудової дисципліни в колгоспному виробництві, на боротьбу з порушниками громадського порядку.

На черговому засіданні слухалися справи по звинуваченню колгоспників А. Сухого, І. Слободи, М. Савченка, О. Пащенка, які зловживають спиртними напоями, не виходять на роботу. За порушення громадського порядку та трудової дисципліни на винних накладено штрафи.

А. ЧОРНОБРИВЕЦЬ,
голова виконкому сільради.

Шляхом спеціалізації і концентрації

У луків — один господар

Колектив Чигиринського міжгосподарського об'єднання по вирощуванню, заготівлі і переробці кормів допоміг господарствам району швидко і високоякісно зібрати фуражні культури, створити надійний запас грубих і соковитих кормів. Весною цього року новоствореному підприємству були підпорядковані міжколгоспний комбікормовий завод, пункт хімізації, посадочний майданчик для літаків сільськогосподарської авіації. Об'єднання стало повновладним господарем більш як п'яти тисяч гектарів заплави річки Тясмин, яка раніше належала кільком колгоспам. Господарства виділили грунтообробну техніку і трактори, транспорт.

Використовуючи переваги об'єднання, тут змогли по-справжньому налагодити виробництво кормів, повністю забезпечити господарства фуражем. Почали з освоєння сівозмін. Розширили, насамперед, посіви багатих на перетравний протеїн культур. Переважна більшість кормових угідь одержала мінеральні й органічні добрива. Чітко налагодили роботу зрошувальників. Як результат, навіть цього засушливого літа тут зібрали рекордний урожай сіна.

Нове підприємство — і своєрідний утримувач «страхових фондів» фуражу в районі. Трапляється, що в якомусь господарстві не вистачає, скажімо, зелених кормів. Працівники об'єднання негайно ж, по заявці, доставлять туди фураж.

Заготовлені підприємством корми реалізуються господарствам по цінах, встановлених міжгосподарською радою.

Колектив об'єднання приступив до реалізації зустрічного плану на 1981 рік. Вирішено додатково заготовити, переробити і доставити в колгоспи ще 15 тисяч тонн грубих і соковитих кормів.

Черкаська область.

М. КАРПЕНКО,
кор. РАТАУ.

А тари немає...

У колгоспі «Ленінським шляхом» на плантаціях ще багато помідорів. Але торги міста та заготконтора району не турбуються про заготівлю овочів, не мають тари для вивезення помідорів.

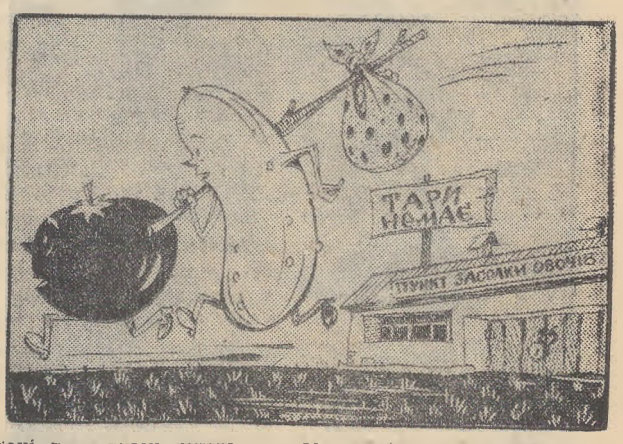

Овочі вже зиму чують,
Поспішають,
десь мандрують.
Гинуть в полі помідори—
Не беруть заготконтори.
Не надбали вони тари.
Дати б їм за це припари!

Мал. А. Арутюнянца.
Текст В. Комарика.

Партійне життя: стиль роботи

Викорінювати недоліки

В колективі міського молокозаводу кожен десятий працюючий — член КПРС. Переважна більшість комуністів добре трудиться на доручених ділянках роботи, докладає зусиль, щоб успішно виконати завдання першого року п'ятирічки. Перед у змаганні веде колектив Новопразького цеху, очолюваний членом КПРС В. П. Калініченко. Щомісяця він видає продукції більше, ніж передбачається планом.

В цьому році адміністрація заводу (директор член КПРС Е. М. Ніколаєвська) приділила увагу ремонту виробничих приміщень та введенню в дію нових потужностей, механізації трудомістких процесів виробництва. Про це говорила у доповіді секретар парторганізації підприємства Т. Ф. Подоляка на звітно-виборних зборах.

Проте зроблено далеко не все, що під силу колективу. Скажімо, не все гаразд з технікою безпеки і дотриманням правил санітарії та гігієни. Вентиляційна система в занедбаному стані. Не створено нормальних умов праці на багатьох робочих місцях. В цехах надто зволожене повітря, що негативно впливає на якість молочних виробів.

Завдання восьми місяців по реалізації продукції виконано було лише на 83,6 процента, по продуктивності праці — на 80,2 процента, а по заготівлі молока тільки на 70,8 процента.

Були на це, як відзначила секретар партбюро, об'єктивні причини. З початку року недоодержано від колгоспів і радгоспів понад дев'ять тисяч тонн молока. Це, безумовно, негативно відбилося на виконанні плану. Але є й інша сторона медалі: через незадовільний санітарний стан тривалий час обладнання було на профілактиці, а підприємство працювало не на повну потужність.

З доповіді видно, що партійне бюро мало займалося організацією соціалістичного змагання в колективі та масово-політичною роботою. Отже, одна з головних функцій осередку залишалася на другому плані.

На заводському подвір'ї та в цехах недостатньо наочної агітації, яка б закликала до виконання завдань першого року п'ятирічки. Екран соціалістичного змагання та дошка показників не заповнюються. Отже, не видно, як працюють колективи виробничих підрозділів.

Виступаючі комуністи майстер маслоцеху Н. П. Скринникова, інженер-хімік С. П. Пастух, директор заводу Е. М. Ніколаєвська самокритично визнавали, що допущено багато промахів у роботі, вказували на шляхи виправлення недоліків, критикували партбюро за те, що не притягало до відповідальності членів КПРС, які недбало ставляться до виконання службових обов'язків.

Так, водій автомашини, комуніст В. І. Хомецький пасивно ставиться до виконання партійних доручень, не виявляють потрібної ініціативи працівники експедиції, члени КПРС К. П. Порошина та Л. М. Замуляєва. Недбало виконують службові обов'язки начальник маслоцеху О. Ф. Білоус та комірник В. М. Кудря.

Саме про авангардну роль комуністів на виробництві у доповіді говорилося мимохідь, а про те, як окремі товариші виконували партійні доручення, не згадувалося зовсім.

Комуністи визнали роботу партбюро задовільною. Та в майбутньому треба багато попрацювати, щоб викорінити недоліки, відзначені у прийнятому рішенні.

В роботі зборів взяв участь і виступив з промовою секретар міськкому Компартії України В. Ф. Овчаренко.

А. ПОНОМАРЕНКО,
позаштатний кореспондент «Ленінського прапора».

Надійно, ефективно, швидко

Краматорськ. Довгу службу крокуючим екскаваторам, шахтним підйомникам та іншим машинам з маркою об'єднання «Новокраматорський машинобудівний завод» гарантують деталі, одержані методом порошкової металургії. На підприємстві почала діяти спеціалізована дільниця по випуску продукції з металокераміки. Нововведення забезпечує велику економію металу. Тільки на випуску шахтних підйомних установок новий метод заощаджуватиме краматорським машинобудівникам до 15 тонн чавуну на рік, при виробництві листоправильних машин — більш як 20 тонн. На підвищення якості і надійності устаткування машинобудівників націлює постанова ЦК КПРС і Ради Міністрів СРСР «Про заходи по прискоренню технічного переозброєння шахт Міністерства вугільної промисловості СРСР».

(РАТАУ).

Невтомна

ПОНАД 20 років працює в міській середній школі № 16 вчителька російської мови і літератури Віра Панасівна Скляр. На кожному уроці прищеплює вона своїм вихованцям кращі риси будівника комунізму, виховує в них любов до рідної Вітчизни.

Повз її увагу не проходить жодне порушення поведінки. А тому 9-А, де класним керівником Віра Панасівна, один з кращих у школі.

Лекції, диспути, зустрічі з цікавими людьми, обговорення книг, вечори відпочинку завжди проводяться з безпосередньою участю класного керівника. Добре налагодила Віра Панасівна зв'язок з батьками.

Вчителька досконало знає свій предмет, виконує сучасні вимоги до уроку, систематично підвищує ідейний і методичний рівень.

Віра Панасівна, крім основної роботи в школі, очолює виробничу комісію місцевкому профспілки, керує школою передового досвіду при методичному кабінеті міськвно, вона член міськкому профспілки. Вчителька нагороджена значком «Відмінник народної освіти», грамотами Міністерства освіти УРСР та міськвно.

Багато турбот у вчительки. Та і вдома у неї все гаразд. Дочка Ольга закінчила мединститут, працює в Севастополі, син Ігор — на останньому курсі мединституту. Виховала їх справжніми людьми.

Т. ОРЕЛ,
заступник директора школи.



Валентина Олексіївна Кругленко — бригадир монтажників радіоапаратури і приладів на електромеханічному заводі працює 25 років. Свій досвід передає молоді. На виготовленні блоків для щитів управління завдання виконує на 115—120 процентів. Товариші по роботі обрали її членом цехового комітету профспілки. Валентина Олексіївна нагороджена орденом Трудової Слави III ступеня, грамотою міністерства галузі і Президії ЦК профспілки.

На знімку: ударник комуністичної праці В. О. КРУГЛЕНКО.

Фото М. Пальчика.



Карти останніх років ледь встигають за кримськими будівельниками — голубими артеріями оперезано майже весь споконвіку сухий півострів. Сьогоднішній Північно-Кримський канал — найбільший у Європі. Перша його черга напоїла 185 тисяч гектарів степу. Друга, будівництво якої ведеться, додасть 80 тисяч гектарів.

На будові працює кілька десятків комсомольсько-молодіжних колективів. В авангарді змагання йде бригада автоскреперистів СБМУ-5, очолювана Героєм Соціалістичної Праці, делегатом XXVI з'їзду КПРС Іваном Костянтиновичем Сліпченком. Цей колектив прагне достроково виконати п'ятирічне завдання.

На знімку (зліва направо): Герой Соціалістичної Праці І. К. Сліпченко з автоскреперистами, членами бригади Іваном Онищенком, Володимиром Жаричем, Анатолієм Андрієнком і Дмитром Борчишиним.

Фото К. Дудченка. (Фотохроніка РАТАУ).

Наш пресконтроль

Повертаємо відписки

В тумані загальних фраз

В газеті «Ленінський прапор» 14 серпня ц. р. була надрукована передова стаття «Кадри і виробництво». В ній йшла мова про те, як на підприємствах міста використовують кадри і як спрямовують боротьбу колективів на дальше підвищення продуктивності праці. В числі тих, хто піддавався критиці, були названі ремонтно-механічний завод комбінату «Кіровоградважбуд» та ремонтно-механічний завод «Укрремтресту».

Газета вказувала, що на цих підприємствах нераціонально використовують трудові ресурси, колективи не справляються з планами по продуктивності праці, трудяться гірше, ніж у минулому році.

Не дочекавшись у визначений термін відповіді від керівників цих заводів, редакція надіслала їм письмові нагадування, де просила повідомити, яких же заходів вжито для виправлення становища.

Після цього надійшла відповідь від директора реммехзаводу комбінату «Кіровоградважбуд» П. Ф. Григоренка. Наводимо її дослівно: «Після обговорення статті були розроблені заходи по підвищенню продуктивності праці і раціональному використанню робітничих кадрів на заводі. Встановлено суворий контроль за їх виконанням. Виконання плану серпня місяця показало, що вжиті діяльні заходи».

Варто вчитатися в цей текст, щоб зрозуміти: перед нами типова відписка. Все тут покрите туманом загальних фраз. Жодного слова конкретно не сказано, що ж зроблено для раціонального використання кадрів.

Така відповідь, звичайно, не може задовольнити ні редакцію, ні читачів. Тому через газету таким чином повертаємо відписку П. Ф. Григоренку і сподіваємося, що редакція одержить після цього ділову відповідь.

Неконкретну відповідь надіслав на статтю «Кадри і виробництво» секретар партбюро реммехзаводу «Укрремтресту» В. О. Мороз. Спершу він посилається на «об'єктивні» причини, що, мовляв, підприємству довели нереальний план. А потім робить висновок: «У зв'язку з невиконанням плану по обсягу валової продукції заводом не виконаний план по продуктивності праці».

Знову ж таки, як не читай, а перед нами формальна відписка. У відповіді жодним словом не згадується, що ж роблять дирекція і парторганізація для того, щоб примножити зусилля колективу, повніше використати глибинні резерви, посилити боротьбу за підвищення продуктивності праці. Нічого немає і про те, що здійснюють на підприємстві для закріплення і виховання кадрів.

Отже, чекаємо ділової відповіді.

«Девіз — висока якість»

Так називалася передова стаття в «Ленінському прапорі» від 8 серпня. В ній було піддано критиці ряд підприємств міста, де недостатньо приділяють уваги якості вироблюваної продукції. Серед інших називався і завод залізобетонних виробів.

Директор заводу М. Капітан і секретар партбюро Г. Єрмаков повідомили редакції, що на підприємстві здійснили заходи, спрямовані на поліпшення технологічного процесу. Так, впроваджено у виробництво затиральні машини, завдяки чому механізовано процес затирання поверхні стінових блоків у цеху крупнопанельного домобудування. На вібростолах встановлені потужні двигуни, в результаті чого значно поліпшено ущільнення бетонної маси. Відремонтовано бетономішалки. Розроблено графік проведення днів якості.

Все це дозволило поліпшити якість виробів. За останні кілька місяців завод не одержав від будівельників жодної рекламації на продукцію.

Заходів вжито

Група робітників станції Морозівка скаржилася на незадовільний рух автобусів на маршруті № 8 «Автовокзал — розріз «Бандурівський». Автори писали, що водії часто порушують графік, пасажирам доводиться втрачати на зупинках багато часу в очікуванні автобуса. Наводився факт, коли один із водіїв не зупинив автобус (це був М. М. Густоваров) на зупинці, хоч салон був напівпорожнім. В результаті чимало людей запізнилося на збори.

Заходів по цьому сигналу вжив начальник автотранспортного підприємства № 10011 В. Я. Шнайдклоц. Він повідомив, що зараз на маршрут № 8 щодня виділяють планову кількість машин.

З водієм М. М. Густоваровим проведено бесіду, його попереджено за недотримання правил обслуговування пасажирів.

ЛЕНІНСЬКИЙ ПРАПОР
3 стор. 14 жовтня 1981 р.

На міжнародні теми

Загроза мирові

Президент США Р. Рейган оголосив нову програму дальшого нарощування американських стратегічних озброєнь, найбільшу за останні десятиріччя. Вона передбачає будівництво і розміщення 100 нових, більш потужних міжконтинентальних стратегічних ракет «МХ», 100 нових стратегічних бомбардувальників «В-1», розгортання крилатих ракет на існуючих бомбардувальних і підводних човнах, збільшення флоту нових підводних човнів «Трайдент» і оснащення їх більшою і точнішою балістичною ракетою.

Адміністрація Рейгана намагається зобразити справу так, ніби її програма... сприятиме зміцненню миру і допоможе проведенню американо - радянських переговорів про «контроль над озброєннями». Що може бути страшнішим від цих домислів? Навпаки, програма Білого дому створює серйозні перешкоди для зусиль в ім'я нормалізації міжнародної обстановки, продовження переговорів про обмеження стратегічних озброєнь. США дають зрозуміти, що вони хотіли б виступати на цих переговорах з «позицій сили». Але невже на такій основі можна мати з Радянським Союзом плодотворні контакти? СРСР не раз застерігав уряд Рейгана, що не допустить зміни співвідношення ядерних сил у бік переваги США.

Нова воєнна програма Вашінгтона створює серйозну загрозу мирові та безпеці народів, збільшує небезпеку ядерного конфлікту, відображає марні спроби американських мілітаристських кіл добитись воєнної переваги, підкріпити їхні імперські домагання в усьому світі. Якщо для воєнно-промислового комплексу США ця програма обіцяє нові шалені прибутки, то вона дорого коштуватиме американським платникам податків — приблизно в 180 мільярдів доларів лише в найближчі п'ять років. І не дивно, що програма викликала гостру опозицію в політичних колах, у громадськості. Характерно, що навіть колишній міністр оборони США Г. Браун, який зробив свого часу чимало для посилення гонки озброєнь, тепер, критикуючи програму Рейгана, виступив за негайне відновлення переговорів з Радянським Союзом щодо ОСО.

Вкрай небезпечним агресивним курсом США стривожені і їхні союзники, про що свідчать відгуки в Західній Європі, в Японії. У своєму комюніке міністри закордонних справ 94 позаблокових країн прийшли до висновку, що американська політика «становить єдину очевидну загрозу мирові та безпеці народів».

Нові воєнні програми Вашінгтона разюче контрастують з Програмою миру на 80-і роки, висунутою СРСР. Народи світу заявляють рішуче «ні» ядерним безумцям із США.

І. АБЛАМОВ,
оглядач ТАРС.



«Пане президент, виконайте свої обіцянки!», «Годуйте людей, а не Пентагон!» — під такими лозунгами відбулась у Вашінгтоні демонстрація американських пенсіонерів (на знімку). Близько десяти тисяч учасників маніфестації рішуче засудили рішення Білого дому ще раз скоротити асигнування на соціальні потреби, а вивільнені кошти направити на нове роздування бюджету воєнного відомства США.

(Фотохроніка ТАРС—РАТАУ).

За бюрократизм і тяганину—до відповідальності

Навесні цього року до редакції надійшов лист в і д Віри Кирилівни Мартової, яка проживає по проспекту Леніна, 118, квартира 26. Вона скаржилася на те, що ось уже третій рік звертається в першу житлово- експлуатаційну контору об'єднання «Олександріявугілля» з проханням відремонтувати квартиру.

Редакція направила скаргу для вжиття заходів начальнику управління житлово - комунального господарства об'єднання «Олександріяв у г і л л я» В. П. Мочаку. В квітні керівники названого управління повідомили В. К. Мартовій, що ремонт панельних стиків в її квартирі буде проведено в другому кварталі нинішнього року. Та даремно чекала жінка. У серпні вона знову звернулася з скаргою до редакції.

За дорученням редакції я побував у квартирі автора листа. Від дощів вода проникає в приміщення через панельні шви. Стіни в кімнаті почорніли, з них сиплеться штукатурка.

Побувавши у першій житлово - експлуатаційній конторі, я переконався, що тут по-бюрократичному ставляться до заяв і скарг трудящих. Зокрема, головний інженер А. В. Мурашов та відповідальна за ведення обліку і контроль за скаргами О. Я. Жосан ледве відшукали матеріали по скарзі Мартової. Книга обліку в ЖЕК ведеться, але ніхто не контролює, як виконуються заходи.

Аналогічний стан справ і в управлінні житлово-комунального господарства. Інженер Н. М. Степанова, яка відповідає за ведення обліку скарг і листів трудящих, на моє прохання пояснити, як вирішується питання з ремонтом квартири В. К. Мартової, спокійнісінько відповіла:

— А про це треба запитати в ЖЕК-1.

Пора покінчити з таким безвідповідальним, бюрократичним ставленням до розгляду заяв і скарг трудящих. Керівники установ повинні нести повну відповідальність за вчасний і об'єктивний розгляд скарг та листів трудящих відповідно до вимог XXVI з'їзду КПРС та Указу Президії Верховної Ради СРСР.

Г. ПІВНЯК,
позаштатний кореспондент «Ленінського прапора».

На голубому екрані

ЧЕТВЕР, 15 ЖОВТНЯ
ПРОГРАМА ЦТ

9.35 Художній телефільм «Чорний трикутник». 1 серія.
10.40 Хочу все знати.
10.50 Лети, наша пісне.
14.30 Новини.
14.50 Твій труд — твоя висота. Кінопрограма.
15.30 Чи знаєш ти закон?
16.30 Тележурнал «Наставник».
17.00 Російська мова.
18.00 Ленінський університет мільйонів. Інтенсифікація економіки.
18.30 У кожному малюнку —сонце.
18.45 Сьогодні у світі.
19.05 Прапороносці трудової слави.
19.25 Разом — дружна сім'я.
19.55 Художній телефільм «Чорний трикутник». 2 серія.
21.00 Програма «Час».
21.35 Літературна спадщина. «Ясна Поляна». Фільм 2.
22.25 Сьогодні у світі.
22.40 Концерт Академічного оркестру російських народних інструментів Центрального телебачення і Всесоюзного радіо.

ПРОГРАМА УТ

10.00 Актуальна камера.
10.35 О. Родіонова. «Екскурсія по Москві». Вистава.
16.00 Новини.
16.10 Срібний дзвіночок.
17.00 Телефільм.
18.00 Телеогляд «На ланах республіки».
18.15 Музичний фільм «Заповітна пісня».
18.30 Актуальна камера.
19.00 Чемпіонат СРСР з футболу: «Динамо» (Київ) — «Динамо» (Мінськ).
20.45 На добраніч, діти!
21.00 Програма «Час».
21.35 Художній фільм «Помилка резидента». 1 серія. По закінченні — Новини.

П'ЯТНИЦЯ, 16 ЖОВТНЯ
ПРОГРАМА ЦТ

9.35 Художній телефільм «Чорний трикутник». 2 серія.
10.40 Фільм - концерт «Радість, музика і море».
14.30 Новини.
14.50 Документальні фільми телебачення соціалістичних країн.
16.15 Шахова школа.
16.45 Телерепорис «Коли експеримент завершено».
17.15 Пісні композитора В. Шаїнського.
18.45 Сьогодні у світі.
19.00 До 100-річчя з дня народження Л. Фотієвої. Документальний телефільм «Секретар Раднаркому Л. Фотієва».
19.50 Художній телефільм «Чорний трикутник». 3 серія.
21.00 Програма «Час».
21.35 Кінопанорама. По закінченні — Новини.

ПРОГРАМА УТ

10.00 Актуальна камера.
10.35 Телеогляд «Знімається кіно».
11.45 «Трикутник». Молодіжна програма.
16.00 Новини.
16.10 Срібний дзвіночок.
16.30 Співає заслужений артист УРСР Н. Яремчук.
17.15 «Пан Коцький». Опера-казка для дітей.
18.00 Для дітей. Олімпійці в нашому дворі.
18.30 Концерт української пісні.
19.00 Актуальна камера.
19.45 Виступає творча молодь України.
20.45 На добраніч, діти!
21.00 Програма «Час».
21.35 Художній фільм «Помилка резидента». 2 серія.

Редактор
Х. СОКОЛОВСЬКИЙ.

Оголошення, довідки

МІЖШКІЛЬНОМУ УЧБОВО-ВИРОБНИЧОМУ КОМБІНАТУ
потрібні на постійну роботу:
ВОДІЙ 1-го класу.
СЕКРЕТАР-ДРУКАРКА на півставки (працювати через день). **КОЧЕГАРИ** на опалювальний сезон.

За довідками звертатися у відділення по працевлаштуванню на адресу: 317900, м. Олександрія, вул. Шевченка, 91 та на адресу: 317922, м. Олександрія, вул. Радянська, 1, телефон 2-34-08.

ДИРЕКЦІЯ.

ОЛЕКСАНДРІЙСЬКОМУ ЗАВОДУ ПІДЙОМНО-ТРАНСПОРТНОГО УСТАТКУВАННЯ
для комплектування нових цехів
потрібні на постійну роботу:
ТОКАРІ, ФРЕЗЕРУВАЛЬНИКИ 3—5 розрядів,
КОВАЛІ, РІЗАЛЬНИКИ МЕТАЛУ 3 розряду,
СЛЮСАРІ ПО СКЛАДАННЮ МЕТАЛОКОНСТРУКЦІЙ І МЕХАНОСКЛАДАЛЬНИХ РОБІТ.
Оплата праці відрядна.
СЛЮСАРІ-РЕМОНТНИКИ 3—5 розрядів,
СЛЮСАРІ-САНТЕХНІКИ 5 розряду,
ПІДСОБНІ РОБІТНИКИ, ВАНТАЖНИКИ-СТРОПАЛЬНИКИ, РОБІТНИКИ КОЛІЇ,
МАШИНІСТИ КРАНІВ НА ПНЕВМОХОДУ 6 розряду.
Оплата праці погодинно-преміальна.
ЗАСТУПНИК ДИРЕКТОРА ПО КАПІТАЛЬНОМУ БУДІВНИЦТВУ. Оклад 200 крб.
ІНЖЕНЕР-ПРОГРАМІСТ. Оклад 150 крб.
ІНЖЕНЕР-КОНСТРУКТОР ЕЛЕКТРОПРИВОДА. Оклад 150 крб.
МАЙСТЕР ГАЗОВОГО ГОСПОДАРСТВА. Оклад 145 крб.
Робітники забезпечуються паливом по пільгових цінах, беруться на квартирний облік згідно положення.
Бажаючі придбати робітничу професію або підвищити кваліфікацію можуть навчатися без відриву від виробництва безпосередньо на заводі.

За довідками звертатися у відділення по працевлаштуванню на адресу: 317900, м. Олександрія, вул. Шевченка, 91 та у відділ кадрів заводу на адресу: м. Олександрія, вул. Паризької Комуни, 1.

АДМІНІСТРАЦІЯ.

ОЛЕКСАНДРІЙСЬКІЙ КОНТОРІ ЗЕЛЕНОГО ГОСПОДАРСТВА
ТЕРМІНОВО ПОТРІБНІ НА ПОСТІЙНУ РОБОТУ
РОБІТНИКИ по догляду за зеленими насадженнями міста. **Оплата праці відрядна.**

За довідками звертатися у відділення по працевлаштуванню на адресу: 317900, м. Олександрія, вул. Шевченка, 91 та у відділ кадрів контори зеленого господарства. Телефони №№ 5-12-81, 5-12-92.

АДМІНІСТРАЦІЯ.

Адміністрація, партійна, профспілкова організації міськпобуткомбінату глибоко сумують з приводу смерті члена КПРС, колишнього робітника міськпобуткомбінату
ДЕДКОВА ВІТАЛІЯ ОЛЕКСАНДРОВИЧА
і висловлюють співчуття сім'ї і рідним покійного.

Адміністрація, партійна, профспілкова і комсомольська організації рудоремонтного заводу глибоко сумують з приводу смерті ветерана праці, майстра цеху ремонту гірничого обладнання
ЯСЬКОВА ВОЛОДИМИРА ЯКОВИЧА
і висловлюють співчуття сім'ї покійного.

Олександрійський міськком Компартії України та виконком міської Ради народних депутатів висловлюють глибокі співчуття члену бюро міськкому партії, депутату міської Ради Кучерявенку Івану Петровичу з приводу смерті його матері
ПАРАСКИ ЮХИМІВНИ.

Адміністрація, партійна та профспілкова організації виробничого об'єднання «Олександріявугілля» висловлюють глибоке співчуття начальнику контрольно-ревізійного відділу Панову Юрію Петровичу з приводу смерті його матері
МАРІЇ ОЛЕКСАНДРІВНИ.

Адміністрація, партійна і профспілкова організації управління житлово - комунального господарства виробничого об'єднання «Олександріявугілля» глибоко сумують з приводу смерті пенсіонера, члена КПРС
НЕЦВЄТАЄВА ФЕДОРА ПРОКОПОВИЧА
і висловлюють співчуття сім'ї і близьким покійного.

«ЛЕНИНСКОЕ ЗНАМЯ» — орган Александрийских городского и районного комитетов Компартии Украины, городского и районного Советов народных депутатов Кировоградской области (выходит на украинском языке).

АДРЕСА РЕДАКЦІЇ: Індекс 317900, м. Олександрія, вул. Шевченка, 74.

ТЕЛЕФОНИ: редактора — 2-23 45 відділів: партійного життя — 2-24-33, промисловості — 2-36 63, сільського господарства — 2-27 93, відповідального секретаря — 2-35-63 відділу листів — 2 01-43, приймальні — 2-22-32, бухгалтера — 2-27 93

Олександрійська міська друкарня Кіровоградського облуправління у справах видавництв, поліграфії і книжкової торгівлі. м. Олександрія, вул. Шевченка, 81.
Індекс 62065. Спосіб друку високий. Телефони: 2-31-35, 2-34-70. Тираж 27850. Обсяг 1 друк. арк. Зам. № 6711.

16/X

ПРОЛЕТАРІ ВСІХ КРАЇН, ЄДНАЙТЕСЯ!

ГАЗЕТА НАГОРОДЖЕНА ПОЧЕСНОЮ ГРАМОТОЮ ПРЕЗИДІЇ ВЕРХОВНОЇ РАДИ УРСР

Ленінський ПРАПОР

ОРГАН ОЛЕКСАНДРІЙСЬКИХ МІСЬКОГО ТА РАЙОННОГО КОМІТЕТІВ КОМПАРТІЇ УКРАЇНИ, МІСЬКОЇ ТА РАЙОННОЇ РАД НАРОДНИХ ДЕПУТАТІВ КІРОВОГРАДСЬКОЇ ОБЛАСТІ

Жовтень
16
П'ятниця
1981
№ 166 (9190)
Ціна 2 коп.
Газета виходить у вівторок, середу, п'ятницю, суботу.

ГАЗЕТА ВИДАЄТЬСЯ З 26 БЕРЕЗНЯ 1919 РОКУ

Чи затишно в дитсадку

ДІТИ — єдиний привілейований клас у нашій країні. Тож цілком закономірно, що в Основних напрямах економічного і соціального розвитку СРСР на одинадцяту п'ятирічку передбачено дальший розвиток мережі та поліпшення роботи дитячих садків і ясел.

Все повніше задовольняються запити в дошкільних дитячих закладах на Олександрійщині. Тільки за минулу п'ятирічку в нашому місті здано в експлуатацію шість дитячих комбінатів загальною кількістю 1300 місць. Стали до ладу також ясла-садок в селищі Приютівка, реконструйовано дошкільні дитячі заклади в селах Олександрівка, Недогарки та в селищі Нова Прага.

Ще більші плани на одинадцяту п'ятирічку. У місті передбачається спорудити дев'ять дитсадків на 2310 місць. Значно розшириться сітка дошкільних закладів і в районі.

На будівництво дитячих садків великі кошти виділяють підприємства. Ось і недавно став до ладу дитсадок «Сонячний» в Південному мікрорайоні міста, споруджений за кошти електромеханічного заводу. Затишно тут малятам. Приміщення просторе, світле, художньо оформлене, устатковане сучасними зручними й гарними меблями.

А як же в інших дошкільних закладах? Чи всюди подбали, щоб малятам взимку було тепло й затишно, щоб харчування їх було повноцінне і різноманітне?

Добре живеться дітям у дитсадку № 17, де завідуючою С. М. Оліферова. З допомогою шефів — працівників заводу залізобетонних виробів — цей заклад вчасно підготували до роботи в зимових умовах.

По-справжньому дбає про підшефний садок № 4 авторемонтний завод. Він завжди подає допомогу в ремонті приміщення, обладнанні ігрових майданчиків тощо. Щороку працівники дитсадка одержують путівки на заводську базу відпочинку, що розташована в Скадовську.

У цьому дитсадку часті гості учні середньої школи № 15. Вони влаштовують для малят концерти, виготовляють і ремонтують іграшки.

Постійно відчувають турботу шефів і вихованці Цукрозаводського дитсадка, де завідуючою Л. І. Сибірцева. Міцна дружба зв'язує малюків з піонерами Цукрозаводської восьмирічної школи. Дошкільнята завжди ходять до своїх старших друзів на свято першого дзвінка, дарують школярам квіти, а ті в свою чергу подають малюкам допомогу в ремонті іграшок та ін.

Старанно виконують свої шефські обов'язки перед дитсадками вуглерозріз «Бандурівський», ТЕЦ № 3, фабрика діаграмних паперів, колгосп «Заповіт Леніна», електромеханічний завод, завод гірського воску та деякі інші підприємства і колгоспи.

Але є й невтішні факти. Три роки тому почали прокладати теплотрасу до дитсадка № 32, що в Перемозькому мікрорайоні, працівники другого шахтобудівельного управління, яке очолює В. Ф. Гук. Та й досі роботу не закінчено. В цьому році тут працювали робітники з будівельного управління № 3. Систему, нарешті, підключили, але на подвір'ї садка досі не засипали траншею. А це створює серйозні незручності для дітей і для вихователів.

З запізненням розпочали ремонт у дитсадку № 1 «Берізка». В цьому частково винні й шефи дитсадка — учбово-виробниче підприємство УТОС.

Слабо подають допомогу своїм підшефним дитячим закладам вуглерозріз «Морозівський», шахта «Світлопільська», відділ робітничого постачання об'єднання «Олександріявугілля». Незадовільно підготовлено до роботи в зимовий період дитсадки в колгоспах «Перемога», імені Карла Маркса. Останнім часом послабив увагу до місцевого дитсадка колгосп імені Фрунзе.

Діти — наша зміна, наша надія, наше майбутнє. Тож обов'язок всіх нас виростити їх фізично здоровими, добре розвиненими, ідейно загартованими. А в цьому допоможуть дитячі садки.

НАЗУСТРІЧ ВЕЛИКОМУ ЖОВТНЮ

Ідуть попереду

Вуглехіміки заводу гірського воску успішно виконали завдання 9 місяців. Вироблено понад план 810 тонн вуглелужних реагентів і 72 тонни гірського воску.

Перед у соціалістичному змаганні на честь свята Великого Жовтня веде технологічна зміна інженера О. І. Мелехова. Тут відзначились машиніст конвейєра Р. І. Омеляненко, бригадир вантажників І. В. Проквас, вантажники М. В. Проквас та С. І. Речко.

Допомагає підприємству підтримувати чіткий виробничий ритм колектив ремонтної дільниці, яку очолює П. В. Перепелиця. Ефективно працюють електрослюсарі М. В. Горностаєв, Б. Є. Соколенко та інші.

О. АДЕЛЬШИНА, економіст.

Допомога селу

960 людино-днів відпрацювали з початку року на ланах колгоспу «Червоний прапор» шефи — робітники і службовці вантажно - транспортного управління. За цим підприємством було закріплено 10 гектарів помідорів. Трудівники управління доглядали за рослинами і вчасно зібрали урожай.

Минулої суботи 27 чоловік брали участь у збиранні городини. Зібрали близько тонни цибулі. Колгоспники тепло дякували шефам за допомогу.

Г. ГОРЛОВ, інженер.

Надпланове вугілля

Добре працюють в цьому році гірники розрізу «Верболозівський». Виробниче завдання дев'яти місяців виконано на 102 проценти. Понад план видобуто 37,3 тисячі тонн вугілля.

В соціалістичному змаганні відзначилась бригада екскаваторників під керівництвом П. П. Бузинника. Вона видобула 23,5 тисячі тонн надпланового вугілля.

А трудівники розкривної дільниці № 2, яку очолює О. Г. Молін, відвантажили 126 тисяч кубометрів надпланової породи.

Тут перед у змаганні ведуть екскаваторники бригади Б. П. Четвертака. Вони ще до Дня Конституції СРСР виконали план десяти місяців.

Г. СТУДЕНЕЦЬКА, економіст.



КИЇВСЬКА ОБЛАСТЬ. Ордена Жовтневої Революції радгосп «Плосківський» Броварського району—спеціалізоване господарство овоче-молочного напряму. Тут утримують понад 3000 голів великої рогатої худоби. Щорічні надої молока від кожної корови становлять понад 5000 кілограмів. Такий результат досягається завдяки цілеспрямованій племінній роботі щодо поліпшення продуктивних і породних якостей стада, впровадження науково обгрунтованих норм годівлі, поліпшення умов утримання худоби, вдосконалення майстерності тваринників і створення міцної кормової бази.

У першому році одинадцятої п'ятирічки трудівники радгоспу зобов'язались надоїти від кожної корови по 5300 кілограмів молока і продати його державі 6450 тонн. Вже одержано понад 5030 тонн молока. Це на 186 тонн більше, ніж за цей же період минулого року.

На передньому плані знімка: оператор машинного доїння комсомолка К. А. Коротенко. Вона щодня надоює по 18—19 кілограмів молока від кожної корови.

Фото В. Репіка. (Фотохроніка РАТАУ).

По-ударному

У колгоспах Червонокам'янської зони на збиранні кукурудзи працює комплексний загін у складі 8 агрегатів та необхідних транспортних засобів.

Загін уже зібрав 200 гектарів качанистої в колгоспі імені Фрунзе і переїхав на поля колгоспу імені Шевченка. Щодня колектив загону збирає по 30—40 гектарів кукурудзи.

Серед комбайнерів виділяються наполегливістю в роботі комсомолець Олексій Мартиненко з колгоспу «Росія», механізатори І. П. Гарагуля з колгоспу імені Шевченка та В. О. Довгаль з колгоспу «Україна». Здебільшого норму виробітку вони виконують на 120—150 процентів.

А. ХАРИТОНЕНКО.

На районному семінарі

Цими днями в колгоспі «Прапор комунізму» відбувся районний семінар з питань організації технічного обслуговування сільгоспмашин, підготовки їх до польових робіт в наступному році та постановки техніки на тривале зберігання. В роботі семінару взяли участь головні інженери та майстри-наладчики колгоспів і радгоспів, інженери - технологи райсільгосптехніки.

З інформаціями з питань технічного обслуговування сільгоспмашин, їх ремонту і постановки на тривале зберігання виступили головний інженер управління сільського господарства В. І. Мірошниченко, начальник інспекції - держсільтехнагляду А. С. Крівець, головний інженер райсільгосптехніки В. В. Кудря.

Сьогодні в зведенні

Огляд польових робіт

У господарствах району посіяно на фабричні цілі 8228 гектарів цукрових буряків. Понад півтора місяця йде збирання сировини. За станом на 13 жовтня по району корені викопано на 7378 гектарах. Впорались з цією роботою колгоспи імені Фрунзе, «Росія», імені Петровського та «Україна», радгоспи «Більшовик», «Шарівський» і цукрокомбінату.

Але в ряді господарств в погожі дні стримували копання коренів. Так, у колгоспі імені Енгельса ще не зібрано 144 гектари буряків, у колгоспі імені Димитрова — 111. По 70—80 гектарів лишилось збирати цукрової сировини в колгоспах імені Карла Маркса, «Прогрес», імені Володимира Ульянова та «Перемога».

Не в усіх господарствах вивозять корені на завод слідом за збиранням. Їх нагромадилось на плантаціях по 500—700 тонн у колгоспах «Прогрес», імені Леніна, «Перемога». По району ще не вивезено близько 5 тисяч тонн цукрової сировини.

По району зібрано 10310 гектарів соняшнику з площі 10946. Досі не закінчили косовицю соняшнику колгоспи імені Володимира Ульянова, імені Енгельса, імені Шевченка, «Україна», імені Кірова, «Перемога» та імені Калініна.

Ще залишилось збирати понад 3 тисячі гектарів кукурудзи на зерно. По 200—500 гектарів стоїть на пні цієї культури в колгоспах імені Свердлова, «Ленінським шляхом», імені Карла Маркса, «Заповіт Леніна», «Росія», «Перемога» та ряді інших.

Треба підняти під ярину 60626 гектарів зябу. За станом на 13 жовтня виорано 32995 гектарів грунту. Якщо колгосп «Червоний прапор» впорався з оранкою на 91 процент, то у колгоспах імені Шевченка, імені Карла Маркса, «Перемога», імені Калініна, імені Димитрова та інших виорано лише 32—46 процентів площ під ярину.

Головний резерв економії

РРФСР. На зекономленому пальному працюють у ці дні на полях багато механізаторів Жуковського району Калузької області. Два роки тому тут постійно відчувалася нестача дизельного палива, при цьому допускалася перевитрата його лімітів. Цього року при зменшених фондах пального і мастил цілком вистачає, щоб завершити всі сільськогосподарські роботи. Головний резерв економії — суворий контроль за витрачанням матеріалів. В усіх господарствах збудовано надійні сховища, на заправних станціях встановлено розподільні колонки. Паливо відпускається тільки за забірними книжками і нормується на всі види робіт. До мінімуму звести втрати допомагають регулярні технічні огляди машин.

(ТАРС).



Олександр Федорович Горбенко — тракторист колгоспу «Заповіт Леніна». Він механізатор першого класу. На польових роботах змінні завдання завжди перевиконує. Техніку експлуатує уміло. Шостий рік без капітального ремонту працює його трактор.

За сумлінну роботу О. Ф. Горбенка нагороджено нагрудним знаком «Переможець соціалістичного змагання 1980 року».

Фото М. Пальчика.

Тваринництво — ударний фронт

Плани—непорушні

Продати державі в першому році одинадцятої п'ятирічки 472650 центнерів молока, 112650 центнерів м'яса, 18950 тисяч яєць. З планом трьох кварталів господарства району впорались так у процентах (перша графа — молоко, друга — м'ясо, третя — яйця):

«Заповіт Леніна»	179	76	70
«Прогрес»	103	114	32
«Червоний прапор»	84	80	80
ім. Петровського	82	54	140
«Прапор комунізму»	80	97	107
«Україна»	80	45	63
«Росія»	79	54	90
ім. Леніна	76	122	42
ім. В. Ульянова	69	103	101
«Ленінським шляхом»	64	93	77
ім. Енгельса	64	69	114
ім. Шевченка	64	40	22
«Перемога»	60	49	241
ім. Кірова	58	40	83
ім. Фрунзе	56	58	123
ім. Карла Маркса	55	39	—
ім. Димитрова	51	49	179
ім. Свердлова	50	59	90
ім. Калініна	48	32	76
По колгоспах	**67**	**66**	**76**
РАДГОСПИ			
Цукрокомбінат	94	102	—
Кінзавод	92	70	—
«Шарівський»	81	96	—
ім. Гагаріна	77	93	—
«Більшовик»	67	87	—
Радгосп-технікум	56	105	106
По району	**70**	**71**	**80**

Як видно, плани не виконані. До завдання трьох кварталів господарства району недодали 109788 центнерів молока, 23287 центнерів м'яса і 3023 тисячі яєць.

Впорались з завданням по продажу молока лише колгоспи «Заповіт Леніна» та «Прогрес».

Порівняно з відповідним періодом минулого року на 380—870 центнерів більше продали державі молока колгоспи «Червоний прапор», «Заповіт Леніна» та Шарівський бурякорадгосп. Решта ж господарств зменшила продаж молока. Загалом по району недодано в порівнянні з відповідним періодом 1980 року 46224 центнери продукції.

В колгоспі імені Калініна за три квартали витратили на внутрігосподарські потреби 32 проценти виробленого молока. Значну перевитрату незбираного молока допустили колгоспи «Заповіт Леніна», імені Шевченка, імені Петровського та імені Карла Маркса.

З завданням трьох кварталів по продажу державі м'яса впорались лише п'ять господарств. Тим часом колгоспи «Заповіт Леніна», імені Фрунзе, імені Карла Маркса, імені Шевченка, «Перемога», імені Калініна, «Росія», «Україна» та імені Петровського заборгували по 1200—4000 центнерів м'яса.

В ряді господарств допускають велику витрату виробленого м'яса на власні потреби. Так, у колгоспі імені Кірова його спожили 30 процентів від реалізованого, в колгоспах імені Шевченка, імені Димитрова, імені Енгельса, імені Свердлова, імені Карла Маркса та імені Володимира Ульянова — по 15—20 процентів.

Подібне ж спостерігається і з товарністю яєць. У колгоспі «Україна», наприклад, за минулі три квартали використали на власні потреби 37 процентів одержаних яєць, в колгоспах імені Енгельса, імені Фрунзе та ряді інших — по 13—19 процентів.

Значної кількості яєць недодали державі господарства, які спеціалізуються на вирощуванні курей. Так, колгосп імені Кірова недодав державі 531 тисячу, колгосп «Ленінським шляхом» — 161 тисячу яєць. Майже 2,1 мільйона яєць заборгував колгосп імені Леніна.

Відповідальне завдання стоїть перед працівниками ферм на четвертий квартал і на період зимівлі громадської худоби. Суть його в тім, щоб забезпечити зразкове утримання тварин і птиці, не допустити зниження їх продуктивності.

Обов'язок господарників та спеціалістів створити належні умови праці тваринників, догляду худоби. Партійні та профспілкові організації покликані ширше розгортати серед працівників ферм змагання за ефективне використання кормів, збільшення виробництва і продажу державі продукції.

В. СИБІРЕЦЬ,
головний держінспектор по закупівлі і якості сільгосппродукції.

Колонка коментатора

Ставка на грубу силу

Події, які розгортаються в Єгипті і навколо нього після вбивства президента Садата, з усією очевидністю підтверджують, що курс американського імперіалізму на Близькому Сході був і лишається головною причиною небезпечної напруженості в цьому районі світу. Вашінгтонська адміністрація, як свідчать кроки, які вона робить після зникнення її поплічника Садата з політичної арени, має намір використати будь-які засоби, насамперед військову силу, з тим, щоб зберегти Єгипет як свій опорний пункт.

На сутовнутрішні події в Єгипті уряд Рейгана насамперед відреагував черговою демонстрацією своїх «воєнних м'язів». Поряд з приведенням у стан підвищеної боєготовності американських збройних сил, які дислокуються на Близькому Сході, до берегів Єгипту направлено великий загін військових кораблів США на чолі з авіаносієм «Німіц». Крім того, Пентагон віддав наказ про запровадження підвищеної бойової готовності в так званих «силах швидкого розгортання», які перебувають на території США, і про підготовку їх до перекидання в будь-який момент у Єгипет. Широкі мілітаристські готування США супроводяться потоком заяв офіційних американських осіб, що намагаються диктувати єгиптянам свою волю.

Усі ці дії США не можна розцінити інакше, як грубий тиск щодо Єгипту, який є суверенною державою. Висловивши у зв'язку з цим законну тривогу, уряд СРСР у заяві урядові США підкреслює, що ніякі внутрішні події, які відбуваються в тій чи іншій державі — в даному разі в Єгипті, не можуть бути виправданням для таких дій з боку іноземної держави, несумісних з загальноприйнятими нормами відносин між державами. Як зазначається в радянській заяві, йдеться про спробу грубого диктату ззовні і нехтування права народу розпоряджатися своєю долею, про втручання США у внутрішні справи іншої держави. Рішуче засудивши ці дії США, Радянський уряд заявив: те, що відбувається навколо Єгипту, не може не зачіпати інтереси безпеки Радянського Союзу, і він уважно стежитиме за розвитком подій.

Намагання Вашінгтона скористатися подіями в Єгипті для дальшого нагнітання напруженості на Близькому Сході і посилення в цьому районі американської військової присутності гнівно засуджують широкі кола громадськості арабських країн.

М. ЧИГИР,
оглядач ТАРС.

Не з власної кишені

Часто згадують трудівники колгоспу імені Леніна ті роки, коли очолював господарство П. Т. Кошовий.

— То був ощадливий господар. Розумно, економно витрачав кожен громадський карбованець, — говорять люди, — і господарство зростало, і на рахунку у банку були чималі суми.

— Було, та загуло, коли стали господарювати безтурботні керівники. Чимало розтринькали коштів з громадської каси В. М. Філоненко та П. Г. Грабовський, — розповідають інші колгоспники.

Люди правду кажуть. Не берегли колгоспних коштів обидва названі вище колишні голови колгоспів, за що їх «прокатали на вороних» під час звітно-виборних зборів.

Та цього, певно, замало. Мабуть, треба суворіше запитати обох, чому не берегли громадські гроші.

У свій час відчули, де можна поживитися ласим шматком «дикі» бригади і запропонували свої послуги В. М. Філоненку. У вересні 1979 року Басиль Мусійович підписав, глянувши на стелю, договір на реконструкцію пташника № 3 з літунами Знам'янського району В. М. Ігнатьєвим, П. Г. Гудзем, С. О. Соловйовим, В. В. Березою. Договір «липовий», але сума до виплати літунам конкретна — 13708 карбованців плюс 40 процентів преміальних.

Чому «липовий» договір? Тому, що до нього немає ніяких розрахунків, ніякого кошторису на виконання роботи. Дивно, що такий папір затвердив начальник управління сільського господарства І. С. Бенько. А в квітні 1980 року кожний із членів «дикої» бригади одержав з колгоспної каси по 4521 карбованцю 90 копійок «Заробіток» за шість місяців з преміальними. Колгоспники кажуть, що за такі гроші ловкачі, мабуть, працювали по 32 години кожної доби без перепочинку.

Нікчемний приклад В. М. Філоненка унаслідував П. Г. Грабовський. Він підписав договір на реконструкцію пташника № 2 з ловкачами В. М. Ігнатьєвим, С. О. Соловйовим, М. В. Олійником, М. І. Кисілем 9 липня 1980 року. Також відсутній кошторис на виконання роботи. Зате «дикарі» одержали 14 січня 1981 року кругленьку суму — 17347 карбованців. Правда, Петро Гнатович преміальних виплатив уже не 40 процентів, а лише 39,9. Виявив таки господарську «ощадливість».

Подібних договорів обидва господарники-розтринькувачі підписали чимало.

Назвемо ще деякі з них. В. М. Філоненко зумів навіть на зборах уповноважених 22 липня 1979 року провести в життя договір на ремонт корівника в сумі 60 тисяч карбованців. І. С. Бенько також поставив на ньому свій підпис. Але і цей документ пахне «липою», бо до нього ви і з свічкою не знайдете кошторису. Ремонтувати взялася бригада літунів аж із Києва у складі 8 осіб, яку очолив Б. Л. Шир.

До речі, ремонтувати цей корівник не закінчили і до цього часу.

19 липня 1980 року П. Г. Грабовський уклав договір на поточний ремонт тваринницьких приміщень з олександрійськими літунами І. А. Кульком, А. А. Голубом, В. Г. Долініним, Ф. А. Онуфрієвим. У документі визначено конкретні розрахунки — виплатити за кожні 100 метрів побілки стін по 4 карбованці 93 копійки, а стелі — по 6 карбованців 23 копійки. Але і тут умудрилися загребти з колгоспної каси зайвих понад 1000 карбованців. Як саме? Дуже просто. На папері писали, що установлювали стелажі для побілки стелі на фермах № 1 і № 3, а фактично білили гідропультом, про стелажі ніхто й гадки не мав. Знав про це старший інженер-будівельник колгоспу А. Ф. Косатий, але навіть пальцем не ворухнув, щоб запобігти розбазарюванню громадських грошей. Не з його ж кишені.

Під час ремонту адміністративного будинку в минулому році зуміли списати на «замазування 270 метрів щілин» також на 1163 карбованці більше, ніж передбачалося документами. До речі, тут поставив під документом свій підпис і начальник відділу капітального будівництва управління сільського господарства М. Я. Олексієв.

Ще один папір прокоментуємо. П. Г. Грабовський 10 червня 1980 року уклав договір на асфальтування току з «дикою» бригадою Г. А. Григоряна. Передбачалося виплатити за кожний квадратний метр укладеного асфальту по 1,98 карбованця. За преміальні не згадується зовсім. А 9 серпня того ж року кожному із членів хитрої бригади виплачено по 1758 карбованців 14 копійок. До цього приклав руку інженер-будівельник А. Ф. Косатий. Він самочинно доплюсував ще 2009 карбованців преміальних, що не передбачалося договором.

Немає у людей почуття міри, почуття обов'язку перед колективом. Одні безчесно гребуть гроші з громадської каси, а інші їм допомагають. Важко повірити, щоб за 30—35 днів може одна людина чесно заробити майже 1800 карбованців.

Чому ж миряться з таким станом члени правління колгоспу, народні дозорці, ревізійна комісія? Чому досі не вдарили по загребущих руках працівники адміністративних органів?

І. БУРДИКІН,
старший контролер-ревізор.

Резерви робочого місця—в дію

Що гальмує роботу

Наша бригада ще молода, створили її у червні цього року. Ремонтно-механічний завод «Укрремтресту» якраз почав освоювати новий вид продукції — стрічкові транспортери.

Зрозуміло, що на перших порах довелося долати чимало труднощів. Та робітники бригади добре розуміли, що виробів чекають працівники сільського господарства і працювали з великим завзяттям. Адже стрічкові транспортери значно полегшують працю тваринників.

Зараз на рахунку бригади близько 100 транспортерів, які вже відправлено господарствам республіки. В жовтні ми повинні виготовити значно більше виробів, ніж у вересні. Впевнені, що із своїм виробничим завданням справимося. Цьому запорукою — бригадний метод праці, досвід, наполегливість робітників.

В колективі бригади працює 33 чоловіки. Більшість з них молодь. Молодече завзяття, підкріплене досвідом старших товаришів, сприяє підвищенню продуктивності праці. Газоелектрозварник В. І. Малишев, слюсарі шостого розряду А. І. Пазинич, В. І. Ткаченко завжди допомагають молодим порадою і ділом.

Та є причини, які гальмують роботу. Не все в нас гаразд з верстатним парком. Не вистачає пресів, гільйотинних ножиць і інше устаткування часто виходить з ладу. Під час його ремонту порушується виробничий ритм.

Не раз ми порушували питання про встановлення на дільниці витяжної вентиляції. Під час виготовлення стрічкових транспортерів доводиться здійснювати багато зварювальних робіт. Гази скупчуються в приміщенні, шкідливо відбиваються на здоров'ї. Та керівники заводу чомусь не вживають заходів.

Часто-густо бригада простоює від нестачі необхідних матеріалів. Інколи навіть гайок та болтів одержуємо менше, ніж потрібно для монтажу транспортерів. Варто працівникам виробничого відділу підприємства краще дбати про забезпечення бригади метизами.

Необхідно подбати, щоб члени бригади не марнували часу через погане постачання, щоб чітко виконувалася почерговість робіт.

Робітники бригади справедливо вимагають усунути наявні промахи і прорахунки. А це сприятиме успіху на кожному робочому місці.

В. ТРЕТЯК,
бригадир комплексної бригади.

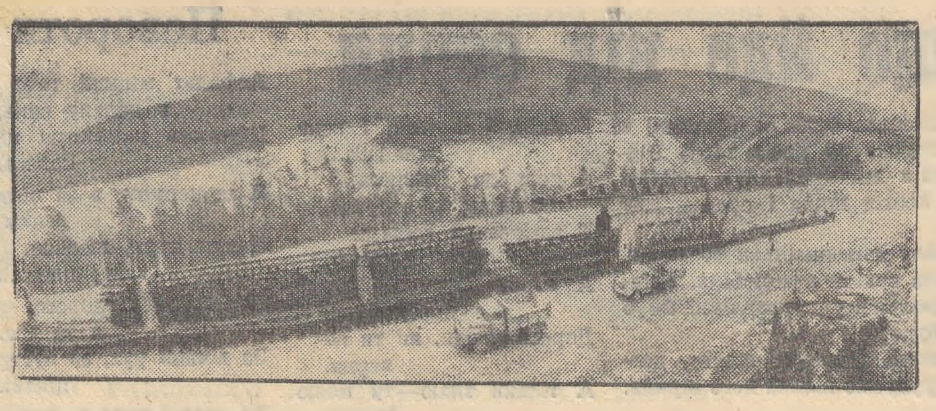

Все довшою стає залізнична лінія Байкало-Амурської магістралі. Минулі роки стали роками змужніння колективів будівельників. Сьогодні на об'єктах «Головбамбуду» працюють 135 підрозділів, 17 трестів і управлінь будівництва. Перший рік одинадцятої п'ятирічки почато успішно: піврічний план по генпідряду «Головбамбудом» виконано на 104 проценти.

Будівники БАМу сповнені рішимості виконати завдання XXVI з'їзду КПРС: у нинішньому п'ятиріччі відкрити рух поїздів на всьому протязі траси.

Особлива увага приділяється тепер центральній дільниці. Сталева нитка пролягла вже від Тинди за станцію Усть-Нюкжа і продовжується в напрямі Чари. Укладення колії веде одна з передових бригад, очолювана комуністом, кавалером ордена Трудового Червоного Прапора Валентином Шпеньковим.

На знімку: укладання рейок на дільниці Усть-Нюкжа — Олекма, яку веде комсомольсько - молодіжна бригада В. А. Шпенькова.

(Фотохроніка ТАРС—РАТАУ).

Конвейєр для шахт

Україна. Швидкісне відвантаження вугілля забезпечують нові транспортери, серійний випуск яких освоїв Краснолуцький машинобудівний завод. Велику партію цих агрегатів відправлено гірникам Караганди. Потужні конвейєри дуже добре зарекомендували себе на шахтах Донбасу. Кожен з них, яким керує один оператор, здатний подавати за годину до підйомного ствола близько 600 тонн гірничої маси. При цьому вивільнюються десять електровозів, значна кількість обслуговуючого персоналу. До кінця року такою технікою буде оснащено 160 видобувних бригад у багатьох вугільних басейнах країни.

(ТАРС—РАТАУ).

Повертаючись до надрукованого

„Огріхи" залишаються

В газеті «Ленінський прапор» 17 липня ц. р. був надрукований виступ рейдової бригади під заголовком «Огріхи», де йшлося про значні недоробки будівельників у новому будинку № 53 по вул. Першотравневій. Автори, зокрема, вказували, що тут у багатьох місцях протікає дах. Через нещільно зшиті зовнішні стінові блоки у квартири під час дощу проникає вода.

Після багатьох нагадувань керівників ЖЕКу № 2 міськвиконкому будівельники взялися, було, виправити недоліки. Майже рік тому почали ущільнювати ізоляцію стиків стінових блоків. Але роботи припинилися уже біля другого під'їзду. Від мешканців цього будинку надходять численні скарги на адресу різних інстанцій, в тім числі і в редакцію.

Після виступу редакція одержала відповідь заступника керуючого трестом «Олександріяважбуд» П. С. Яриша, в якій він повідомляв, що герметизація стиків панелей і ремонт покрівлі в будинку № 53 по вул. Першотравневій будуть виконані до кінця вересня цього року. Цю відповідь було надруковано в «Ленінському прапорі» 22 вересня.

Але, як виявляється, для виправлення становища нічого не зроблено. Минуло літо, збіг вересень, а за цей час будівельники спромоглися тільки замінити зіпсовану підвісну люльку. Та на тому все й завмерло.

Виходить, тов. Яриш відписався. Таке бюрократичне ставлення керівника до виконання своїх обов'язків не може не викликати обурення мешканців будинку і комунальників.

Ми змушені ще раз нагадати тов. Яришу через газету про те, що найближчим часом необхідно як слід відремонтувати новий будинок, ліквідувати допущений брак.

В. КРАВЧЕНКО — начальник ЖЕК № 2 міськвиконкому, М. ПОДЛЕВСЬКИЙ — секретар парторганізації, П. ЧМЕЛЬ — майстер дільниці.

Промисловість, будівництво, транспорт

Підбито підсумки роботи промислових підприємств міста за 9 місяців 1981 року. За даними районного інформаційно - обчислювального центру державної статистики виробничі колективи справилися з планами реалізації продукції так (перша графа — виконання 9-місячного плану, друга—темпи росту порівняно з відповідним періодом минулого року в процентах):

ВУГІЛЬНА ПРОМИСЛОВІСТЬ:

Теплоелектроцентраль № 1—2	107,9	92,8
Брикетна фабрика «Байдаківська»	105,4	100,6
Розріз «Морозівський»	104,7	91,6
Шахта «Верболозівська»	104,7	94,9
Теплоелектроцентраль № 3	104,6	100
Райенергоуправління	102,9	101,4
Розріз «Верболозівський»	102	134,1
Шахта «Світлопільська»	101,8	103,4
Рудоремонтний завод	101,7	98,8
Брикетна фабрика «Димитровська»	95	98,8
Розріз «Бандурівський»	92,4	90
По Олександрійській групі підприємств виробничого об'єднання «Олександріявугілля»	**100**	**99,2**

Переважна більшість вугільних підприємств успішно справилася з планами за три квартали року і взятими зобов'язаннями. З початку року додатково до завдання видобуто 61,6 тисячі тонн вугілля, вироблено 130 з лишком тисяч Г/калорій теплоенергії.

Значного росту реалізації продукції (34,1 процента) добилися порівняно з відповідним періодом 1980 року гірники розрізу «Верболозівський». А ось колективи інших розрізів зменшили темпи вуглевидобутку. Погано попрацювала у минулому місяці шахта «Світлопільська», яка виконала план лише на 41,8 процента.

Брикетники фабрики «Димитровська» недодали до плану з початку року 61 тисячу тонн палива.

Так працювали інші підприємства міста:

Швейна фабрика	103,9	111,4
Учбово-виробниче підприємство УТОС	103,9	106,8
Завод гірського воску	103,8	105
Завод продтоварів	102,3	106,5
Механічний завод	101,3	103,5
Фабрика діаграмних паперів	101,2	114,6
Хлібозавод	101,2	102,9
Друкарня	100,8	104
Мебельна фабрика	100,5	129,2
М'ясокомбінат	100,5	95,7
Молокозавод	100,2	133,8
Електромеханічний завод	99,3	150
Авторемонтний завод	98,8	96,3
Пивоварний завод	97,9	107,4
Ремонтно-механічний завод комбінату «Кіровоградважбуд»	97,7	116
Цегельний завод	89,4	93,7
Завод залізобетонних виробів	88,7	96,1
Ремонтно-механічний завод «Укрремтресту»	88,6	62,1
Завод підйомно-транспортного устаткування	62,2	77,6
По місту	**99**	**106,2**

Як свідчать дані, далеко не всі виробничі колективи попрацювали так, як того вимагає час. Значного росту випуску продукції порівняно з відповідним періодом минулого року добилися фабрика діаграмних паперів, молокозавод, мебельна фабрика, завод продтоварів. Та помітно знизили темпи виробництва ремонтно - механічний завод «Укрремтресту», завод підйомно-транспортного устаткування, завод залізобетонних виробів, авторемзавод, цегельний завод та інші підприємства. Загалом по місту обсяг випуску товарної продукції зріс проти 9-и місяців 1980 року на 6,9 процента (при плані 4,5 процента), а обсяг реалізації виріс лише на 6,2 процента при завданні — 8,5.

З початку року додатково до плану вироблено 310 тонн вуглелужних реагентів, 72 тонни гірського воску, на 59 тисяч карбованців поліграфічного обладнання, 1,2 мільйона квадратних метрів діаграмних стрічок, 287 тонн хліба і хлібобулочних продуктів, 337 тонн макаронних виробів, багато одягу та іншої продукції.

Однак третина підприємств не справилася з планом 9 місяців. До завдання недодано 255 тонн чавунного литва, 220 мостових підйомних кранів, на 487 тисяч карбованців низьковольтної електроапаратури, 6,4 мільйона кіловат-годин електроенергії, 2,3 мільйона штук цегли та інше.

Загалом реалізовано продукції менше, ніж передбачалося планом трьох кварталів, на 5 мільйонів 705 тисяч карбованців.

Завдання по побутовому обслуговуванню населення за 9 місяців виконано на 99,8 процента.

Будівельні організації працювали так (перша графа — виконання 9-місячного плану будівельно-монтажних робіт по генпідряду, друга — власними силами в процентах):

Будівельне управління № 5	116,2	98,3
Управління механізації	105,1	105,1
Монтажне управління	104,4	106,1
Житлово-комунальна контора	103,6	103,6
Будівельне управління № 3	97,7	98,6
Будівельне управління № 4	75,4	68,7
По тресту «Олександріяважбуд»	**96,8**	**97,4**
Вуглебудівельне управління	63,7	63,7
Будівельне управління № 3	62,6	51,3
Шахтобудівельне управління	47,4	56,5
По тресту «Олександріявуглебуд»	**59,8**	**57,5**
По місту	**84,2**	**85,5**
Геологорозвідувальна експедиція	104	104
Рембудуправління облрембудтресту	103,2	99,7
Шляхове рембудуправління облрембудтресту	100,9	100,9
Будівельне управління № 557	94,9	94,7
Пересувна мехколона	84,5	93,4

Будівельники тресту «Олександріяважбуд» з початку року виконали робіт по генпідряду на 332 тисячі карбованців менше передбаченого планом, власними силами — на 235 тисяч карбованців менше. Ще більше відстають будівельники тресту «Олександріявуглебуд». Загалом по місту недовиконано будівельно-монтажних робіт на 2 мільйони 695 тисяч карбованців.

Колективи автотранспортних підприємств міста працювали так (перша графа — виконання плану вантажоперевезень за 9 місяців у процентах, друга —перевезено вантажів понад завдання в тисячах тонн):

Автобаза виробничого об'єднання «Олександріявугілля»	105,3	867,2
Автобаза № 23	101,7	28
Автотранспортне підприємство № 10062	96	

Колектив АТП № 10011 план пасажироперевезень за 9 місяців виконав на 100,6 процента.

Торговельні організації міста працювали так (перша графа — виконання плану товарообороту за 9 місяців у процентах, друга — продано товарів населенню додатково до завдання в тисячах карбованців):

Відділ робітничого постачання	101,8	438
Міськзмішторг	100,6	199
Комбінат громадського харчування	100,4	17

Пісня, що йде від серця

Перші вірші І. М. Шаповала були надруковані в «Ленінському прапорі» майже 30 років тому. Відтоді й не пориває зв'язків з міськрайонною газетою Іван Максимович. Його поезія щира і проста, мов пісня.

Сьогодні І. М. Шаповалу виповнюється 60 років. Багато з них він працював водієм автомобіля, а нині — художник у будівельному управлінні № 5 тресту «Олександріяважбуд».

Бажаємо ювіляру міцного здоров'я, щастя, довгих літ і творчих удач. Друкуємо кілька його віршів.

Немає в мене погребів
з вином,
І не ховав я скарби
під землею.
Не в цьому суть,
я зрозумів давно,
Що я багатий щирою
душею.
Усім я найбагатший
в світі —
Земля, вода, ліси, пісні—
моє!
Супутник, навіть, теж мій
на орбіті,
Не кожен може стать
таким багатієм.
Зайди в мій дім, коли ти
добрий гість.
Усе, що є, на чесний
стіл поставлю.
Мій дім тобі про мене
розповість.
Я добрим словом твій
прихід прославлю.

Журавлі

Промайнули крила
журавлині
Стороною десь у небі
синім.
Шелестять непрохані
дощі.
Шелестять намочені
плащі.
Шелестить опале в лісі
листя.
Шелестить асфальт за
передмістям.
Скільки я чекав тих
журавлів.
Скільки я за них
переболів.
А вони, мабуть, того не
знали,
Що попрощатися не
залітали?

* * *

А дощ іде, іде на лан
пологий.
Вужем асфальт
у далечінь виля.
Не вір мені, що я люблю
дорогу.
Вона ж мене від тебе
віддаля.
Вона тебе у мене
відібрала.
Вона мій смуток, і вона
мій гніт...
А дощ іде. Дивлюсь,
мов крізь забрало,
В замочений дощами
сталініт.
А тільки знаю — сонце
знову буде.
Дорога всюди, як ти не
верни.
А тільки знаю—ти моєю
будеш,
Приїду лиш з другої
сторони.

Спочинок

Спить шофер, схилившися
на «бублик».
Кепі зсунулось, рука
в незручній позі.
Вітер бавиться, колише
білий чубик.
Знати, притомився
у дорозі.
Спить шофер і, може, він
бажану
Бачить зараз, міцно
обіймає,
Вперше признається
у коханні.
Бач, посмішка на губах
як грає.
Цілу ніч по трасі
в темінь линув,
І, здавалось, пролетів
півсвіту...
Хай поспить шофер іще
хвилину.
Скоро він в дорогу знов
поїде.

Повороти

Асфальт міцний тече
в далеку синь,
Шугають кілометри під
колеса.
Я за кермом, а за вікном
ясним,
Летять поля, лісочки,
села, плеса...
Люблю тебе, дорого,
я за все.
За вічний рух, за зустрічі
цікаві.
Ти знов і знов у даль
мене несеш,
В незвідане, й зі мною
не лукавиш.
Веселий вітер обвіва мене,
Незримим птахом в'ється
над капотом.
А в думці, як завжди,
одне й одне:
Що жде мене за першим
поворотом?

* * *

Іде поет знайомим
тротуаром
І радо кланяється всім,
хто привіта.
Увесь віддався
сьогоденним чарам,
Неначе не проходить —
проліта.
То так здалось.
Насправді —
бродить сила
В його душі, що вічно
в боротьбі.
Так хмари білі плавають
красиво,
Сховавши грім
і блискавку в собі.

Осінній бал

Так називався вечір відпочинку, підготовлений і проведений учнями 7 і 8 класів Цукрозаводської восьмирічної школи.

У цей день в школу завітала синьоока, золотокоса осінь. Вона прикрасила спортивний зал золотавим листям, різнобарвними квітами.

Ведучі Тетяна Андреєва та Людмила Лихоус розпочали вечір словами про красу осені, трудові здобутки хліборобів, участь учнів у п'ятій трудовій вчверті.

А потім відбувся веселий концерт. Особливо глядачам і учасникам сподобались пісні у виконанні Володимира Срібного та інсценівки, в яких взяли участь Наталка Ситник, Елла Петренко, Олена Кирилова, Світлана Сімчук та Світлана Сергєєва.

Активну допомогу учням у підготовці вечора надали завуч школи Поліна Григорівна Шуть та старша піонервожата Любов Борисівна Прохоренко.

П. ОЛІЙНИК.

Редактор
Х. СОКОЛОВСЬКИЙ.

Де чарка— там сварка

Хто з горілкою
здружився —
Працювати розучився.
Бракороб в тумані ходить,
Його пляшка за ніс водить.

Мал. М. Литвина.
Текст В. Комарика.

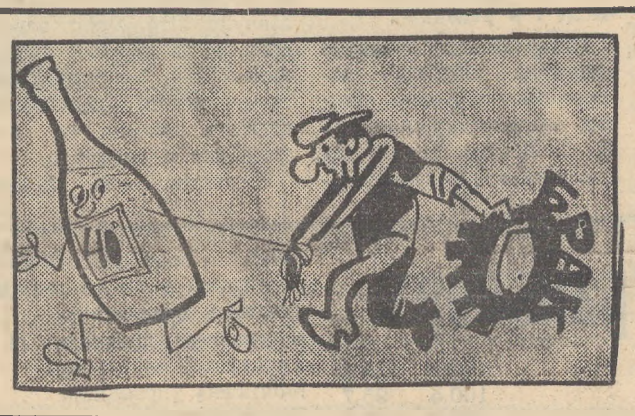

Наша пісня

Шуміла нива життєдайна,
Цвіли волошки голубі,
Я дарувала колос жита
І пісню радості тобі.
А пісня та була про весну,
Про добрий і щасливий
час,
Коли з тобою ми
зустрілись,
Коли з'єднала доля нас.

Л. БАРСУКОВА.
с. Пролетарське.

ОЛЕКСАНДРІЙСЬКОМУ СЕРЕДНЬОМУ СІЛЬСЬКОМУ ПРОФТЕХУЧИЛИЩУ № 3
потрібні на постійну роботу:
ВИКЛАДАЧІ:
по теплотехніці,
по зварювальному виробництву,
по холодильних установках,
МАЙСТРИ ВИРОБНИЧОГО НАВЧАННЯ:
техніки-механіки тракторів, автомобілів і сільськогосподарських машин,
техніки-електрики,
техніки автомобільних установок,
техніки зварювального виробництва,
слюсарі по обслуговуванню бойлерних установок і опалювальної системи,
вихователі, коменданти, бібліотекар,
гардеробниці, прибиральниці, електрики,
кочегари, електрозварювальники.
За довідками звертатися на адресу: 317927, м. Олександрія, Перемозький мікрорайон, вул. Трудрезервів, 1, телефони №№ 51-0-80, 51-4-09. Їхати автобусами «А» і «Б» до зупинки «Октябрський».
АДМІНІСТРАЦІЯ.

ОЛЕКСАНДРІЙСЬКИЙ МІСЬКПОБУТКОМБІНАТ
організовує на підприємствах міста приймальні пункти: на заводах електромеханічному, рудоремонтному, авторемонтному, ремонтно-механічному «Укрремтресту», підйомно-транспортного устаткування, мебельній фабриці, фабриці діаграмних паперів, м'ясокомбінаті.
Для роботи на них потрібні
КАСИРИ-ПРИЙМАЛЬНИКИ.
За довідками звертатися у відділення по працевлаштуванню на адресу: 317900, м. Олександрія, вул. Шевченка, 91 та у відділ кадрів на адресу: 317900, пр. Леніна, 88.
АДМІНІСТРАЦІЯ.

ОЛЕКСАНДРІЙСЬКОМУ АВТОТРАНСПОРТНОМУ ПІДПРИЄМСТВУ КІРОВОГРАДСЬКОЇ ОБЛСПОЖИВСПІЛКИ
потрібні на роботу:
СТАРШИЙ БУХГАЛТЕР.
ТОКАРІ.
ТЕСЛЯР.
СЛЮСАР-МОТОРИСТ.
СЛЮСАРІ ПО РЕМОНТУ АВТОМАШИН.
ШОФЕРИ 1—3 класів.
За довідками звертатися у відділення по працевлаштуванню на адресу: 317900, м. Олександрія, вул. Шевченка, 91 та у відділ кадрів автопідприємства на адресу: 317900, м. Олександрія, вул. Свердлова, 78.
АДМІНІСТРАЦІЯ.

ОЛЕКСАНДРІЙСЬКИЙ ШВЕЙНИЙ ФАБРИЦІ
потрібні на роботу:
ШВЕЇ-МОТОРИСТКИ,
УЧНІ ШВЕЙ-МОТОРИСТОК,
СЛЮСАРІ-РЕМОНТНИКИ по наладці швейних машин.
ТЕСЛЯР, САНТЕХНІК,
ГОЛОВНИЙ БУХГАЛТЕР.
АДМІНІСТРАЦІЯ.

ОЛЕКСАНДРІЙСЬКОМУ ХЛІБОЗАВОДУ
потрібні на роботу:
ПЕКАРІ. Заробіток 180—200 крб.
МАШИНІСТИ тісторозподільчих машин. Заробіток 140 крб.
ЧЕРГОВІ СЛЮСАРІ. Заробіток 140 крб.
ПРИБИРАЛЬНИЦІ. Заробіток 80 крб.
Робітники забезпечуються спецхарчуванням, паливом.
АДМІНІСТРАЦІЯ.

На голубому екрані

СУБОТА, 17 ЖОВТНЯ
ПРОГРАМА ЦТ

9.35 Художній телефільм «Чорний трикутник» 3 серія.
10.45 Для вас, батьки.
11.45 Ради і життя.
12.15 42-й тираж «Спортлото».
13.00 Переможці. Клуб фронтових друзів.
14.30 Новини.
14.45 Короткометражні художні фільми.
15.40 У світі тварин.
16.40 Мультфільми «Маруся Богуславка», «Ілля Муромець».
17.00 Бесіда політичного оглядача Л. Вознесенського.
17.30 Прем'єра музичного телефільму «Фридерик Шопен».
18.30 «Тероризм — знаряддя імперіалізму». Ведучий — політичний оглядач В. Міхєєв.
19.45 Майстри мистецтв. Софіко Чіаурелі.
21.00 Програма «Час».
21.35 «Червона гвоздика». Концерт Міжнародного фестивалю молодіжної пісні в Сочі.

ПРОГРАМА УТ

10.00 Актуальна камера.
10.35 Фільм-концерт «Співає О. Загребельний».
11.00 Художній фільм «Помилка резидента». 1 і 2 серії.
13.15 Музичний фільм «Казка як казка».
14.20 Доброго вам здоров'я.
14.50 Концерт фортепіанної музики.
15.25 ЮТ-81. Школярі конструюють автомобілі.
15.55 Концерт Державного ансамблю танцю Молдавської РСР «Жок».
17.00 «Імпульс». Науково-популярна програма.
17.30 Г. Майборода. Концерт для скрипки з оркестром.
17.55 «Кнут - музикант». Лялькова вистава.
18.40 Концерт.
19.00 Актуальна камера.
19.30 Скарби музеїв України. П. Рубенс. «Богорічки Шельди...».
19.45 Музичний телефільм «Образи».
20.50 На добраніч, діти!
21.00 Програма «Час».
21.35 Художній фільм «Доля резидента». 1 серія.
22.55 Естрадний концерт.

НЕДІЛЯ, 18 ЖОВТНЯ
ПРОГРАМА ЦТ

9.30 Будильник.
10.00 Служу Радянському Союзу!
11.00 Програма «Здоров'я».
11.45 Музична програма «Ранкова пошта».
12.15 Радянський Союз очима зарубіжних гостей.
13.30 Музичний кіоск.
14.00 Прем'єра документального телефільму «Пора підсумків» із циклу «Комуністи».
14.30 А. і П. Тур. «Єдиний свідок». Фільм-вистава МХАТу СРСР ім. М. Горького.
16.30 Клуб кіноподорожей.
17.30 Концерт Російського народного оркестру ім. М. Осипова.
18.00 Міжнародна панорама.
18.45 Сьогодні — День працівників харчової промисловості.
19.00 Музична програма до Дня працівників харчової промисловості.
19.40 На екрані — кінокомедія. «Повітряний візник».
21.00 Програма «Час».
21.35 Футбольний огляд.

ПРОГРАМА УТ

10.00 Актуальна камера.
10.35 Художній фільм «Доля резидента». 1 серія.
11.55 Сьогодні — День працівників харчової промисловості. Виступ міністра харчової промисловості УРСР М. Ф. Кулініча.
12.50 Мода-81. Осінь.
13.20 Слава солдатська.
15.25 Для дітей. Художній телефільм «Сказання про хороброго витязя Фет-Фрумоса». 2 серія.
16.30 Фільм-концерт «Стартуємо піснею».
17.15 Кінопрограма «У світі цікавого».
17.50 Співає А. Мокренко.
19.00 Актуальна камера.
19.30 Концертний зал «Дружба». Державний академічний ансамбль «Берізка».
20.30 Прем'єра телефільму «Ужгород».
20.50 На добраніч, діти!
21.00 Програма «Час».
21.35 Художній фільм «Доля резидента». 2 серія.

«ЛЕНИНСКОЕ ЗНАМЯ» — орган Александрийских городского и районного комитетов Компартии Украины, городского и районного Советов народных депутатов Кировоградской области (выходит на украинском языке).

АДРЕСА РЕДАКЦІЇ: Індекс 317900, м. Олександрія, вул. Шевченка, 74.

ТЕЛЕФОНИ: редактора — 2-23-45 відділів: партійного життя — 2-24-33, промисловості — 2-36-63, сільського господарства — 2-27-93, відповідального секретаря — 2-35-63 відділу листів — 2-01-43, приймальні — 2-22-32, бухгалтера — 2-27-93

Олександрійська міська друкарня Кіровоградського облуправління у справах видавництв, поліграфії і книжкової торгівлі. Індекс 62065. Спосіб друку високий. Телефони: 2-31-35, 2-34-70. Тираж 27850. Обсяг 1 друк. арк. м. Олександрія, вул. Шевченка, 81. Зам. № 6744.

ПРОЛЕТАРІ ВСІХ КРАЇН, ЄДНАЙТЕСЯ!

ГАЗЕТА НАГОРОДЖЕНА ПОЧЕСНОЮ ГРАМОТОЮ ПРЕЗИДІЇ ВЕРХОВНОЇ РАДИ УРСР

Ленінський ПРАПОР

ОРГАН ОЛЕКСАНДРІЙСЬКИХ МІСЬКОГО ТА РАЙОННОГО КОМІТЕТІВ КОМПАРТІЇ УКРАЇНИ, МІСЬКОЇ ТА РАЙОННОЇ РАД НАРОДНИХ ДЕПУТАТІВ КІРОВОГРАДСЬКОЇ ОБЛАСТІ

Жовтень
17
Субота
1981
№ 167 (9191)
Ціна 2 коп.
Газета виходить у вівторок, середу, п'ятницю, суботу.

ГАЗЕТА ВИДАЄТЬСЯ З 26 БЕРЕЗНЯ 1919 РОКУ

ДРУЖБА СЕРПА І МОЛОТА

На XXVI з'їзді КПРС розроблено основи спеціальної продовольчої програми, яка має забезпечити значне збільшення виробництва сільськогосподарської продукції. Розвиток агропромислового комплексу — важлива всенародна справа.

Партійні організації промислових підприємств та господарств Олександрійщини накреслили на п'ятиріч-ку перспективний план розвитку шефських зв'язків. Головна мета передбачених заходів — механізація трудомістких процесів у рільництві і тваринництві, виробництво і переробка кормів, будівництво житла, соціально-культурних об'єктів у селах, а також кормоцехів, механізованих кормових майданчиків на фермах, ремонт різних сільськогосподарських машин тощо.

Уже в нинішньому році чималий обсяг роботи в підшефних колгоспах виконали робітничі колективи рудоремонтного, авторемонтного заводів, фабрики діаграмних паперів, заводу гірського воску та ін.

Спільними зусиллями здійснюють намічені заходи робітники райенергоуправління і колгоспники колгоспу імені Свердлова. Відремонтували на фермах лінію електропередачі, споруджують житловий будинок для колгоспників, здійснили реконструкцію дитячого садка, прокладають теплотрасу. Робітники підприємства допомогли колгоспним механізаторам переобладнати старі комбайни на косовицю сіна тощо.

Робітники механічного заводу подають велику допомогу в будівництві житла, обладнанні дитячих дошкільних закладів у колгоспі імені Карла Маркса.

Багато робітничих колективів міста взялися вирощувати на колгоспних городах овочеві культури. Більшість з них подали велику допомогу овочівникам під час обробітку посівів і на збиранні врожаю.

Шефи подали посильну допомогу колгоспам та радгоспам у заготівлі кормів, накосили і перевезли в господарства понад 4,5 тисячі тонн різнотрав'я.

Та не скрізь виконують накреслені заходи шефської допомоги. Передбачалося протягом літа спорудити в ряді господарств механізовані кормові майданчики на фермах. І лише колектив механічного заводу серйозно поставився до виконання завдання. А робітники електромеханічного заводу, фабрики «Байдаківська», ТЕЦ № 3, шахти «Верболозівська» не спорудили в установлені строки таких майданчиків у колгоспах імені Шевченка, імені Кірова, імені Леніна та «Прогрес». Велика вина в цьому керівників підприємств, партійних та профспілкових організацій. Погано дбають про зміцнення ділових і корисних стосунків з підприємствами також керівники названих колгоспів та секретарі партійних організацій. Не виявляють потрібної активності виконкоми сільських та селищних Рад.

Перед рядом підприємств міста було поставлене завдання спільними зусиллями виготовити і передати в колгоспи області певну кількість бочок Марчука. Свою долю по виготовленню необхідних деталей до кормозмішувачів виконали лише райенергоуправління та електромеханічний завод, а колектив заводу підйомно-транспортного устаткування спромігся виготовити лише 10 рам із передбачених 250.

Нині на овочевих плантаціях колгоспів «Ленінським шляхом», «Заповіт Леніна», «Червоний прапор» та інших є багато помідорів, але про вивезення їх і продаж трудящим міста мало турбуються керівники змішторгу, відділу робітничого постачання, комбінату громадського харчування.

Необхідно постійно зміцнювати шефські зв'язки робітників і колгоспників, спільно боротися за ефективне використання кожного гектара землі, за підвищення продуктивності громадської худоби.

ДОСТРОКОВО

Колектив спецбази матеріально - технічного постачання «Укрремтресту» успішно завершив виробниче завдання дев'яти місяців. На автопідприємства республіки відправлено надпланових запчастин на суму 1 мільйон 128 тисяч карбованців. До свята Великого Жовтня колектив прагне виконати план 11 місяців.

Приклад у праці подають водій автонавантажувача В. І. Коваль, вантажник К. І. Назаров, завідуючий складом № 2 М. Ф. Мустяца, комірниця Н. С. Яворська.

В. НАГОРНИЙ,
старший економіст.

ВЕЛИКОМУ ЖОВТНЮ—ГІДНУ ЗУСТРІЧ



В другій тракторній бригаді колгоспу «Заповіт Леніна» доброю трудовою славою користується механізатор Михайло Михайлович Мороз. Працює він на тракторі Т-74 і завжди добивається високих показників. На знімку: механізатор М. М. МОРОЗ.

Фото В. Довгалюка.

По шляху зростання

Дати більше продукції при тій же кількості виробничих потужностей і трудових ресурсів — під таким девізом працює колектив швейної фабрики. Зусилля спрямовані на ефективне використання внутрішніх резервів. І наслідки не забарилися.

З початку року додатково до плану реалізовано виробів на 531 тисячу карбованців. Обсяг реалізації продукції зріс проти 9 місяців минулого року на 11,4 процента.

Уже справилися з особистими річними завданнями Л. Ємеліна, В. Кудря, З. Яценко, О. Мельник та інші. До 64-х роковин Великого Жовтня зобов'язалися виконати річні завдання ще більше 20 виробничниць.

Р. ВАРАКСІНА,
інженер.

Швидкісні темпи

Відмінних результатів добився у змаганні за гідну зустріч 64-ї річниці Великого Жовтня колектив геологів під керівництвом бурового майстра Валентина Сніжка. Так, у третьому кварталі пробурено додатково до плану понад 200 погонних метрів свердловин. Завдання по продуктивності праці виконано на 121,8 процента.

Добре попрацювала також бригада, яку очолює Микола Лагомина. Колектив пробурив понад завдання третього кварталу 16 погонних метрів свердловин.

Трудівники геологорозвідувальної експедиції достроково завершили план 9 місяців. Обсяг виконання робіт збільшено проти відповідного періоду минулого року на 38,2 процента.

В. КРУГЛЯК,
старший нормувальник.

Завдання визначили

Відбулася п'ятнадцята профспілкова конференція працівників культури району. Голова райкому профспілки Г. П. Товстоляк у доповіді говорив про успіхи, яких досягли працівники культури за звітний період, гостро критикував недоліки, зупинився на завданнях, які потрібно вирішувати колективам клубів, Будинків культури, бібліотек по втіленню в життя рішень XXVI з'їзду КПРС.

На конференції виступили бібліотекар Новопразької бібліотеки-філіалу № 1 М. Є. Дорошенко, директор Протопопівського Будинку культури Н. Н. Портнова, директор райкіномережі Г. Ф. Сокур, директор Новопразької музичної школи Р. С. Гейко, завідуючий районним відділом культури М. І. Дибець, секретар райкому Компартії України М. І. Пащенко, голова обкому профспілки працівників культури П. Ф. Маслюков.

Обрано новий склад райкому профспілки. Знову очолив його Г. П. Товстоляк.

В. МИХАЙЛОВА.

Під керівництвом депутата

Після закінчення середньої школи В. П. Донець став працювати механізатором у колгоспі «Прогрес». Здобув у односельчан повагу. Його обрали депутатом Новопразької селищної Ради. Згодом очолив третю тракторну бригаду.

Уміло організовує депутат свій колектив на виконання поставлених завдань в осінній період.

Колектив бригади уже викопав цукрові буряки на площі 84 гектари. На збиранні сировини відзначився комбайнер Ф. О. Юрцевич. Уже всі корені вивезено на цукрозавод.

Механізатори впорались з косовицею соняшнику, в кращі строки зібрали на насіння багаторічні трави. Зараз всі сили спрямовують на те, щоб до кінця жовтня завершити оранку грунту під ярі культури.

Л. МАРЧЕНКО,
секретар виконкому селищної Ради.

Хто як виробляє молоко

Дані про надій молока в господарствах району в кілограмах від кожної корови за день 13 жовтня 1981 року (перша графа — в цьому році, друга — було в цей день минулого року):

«Заповіт Леніна»	8	7,8
«Росія»	6,5	5,7
«Прогрес»	5,9	7
«Прапор комунізму»	5,8	5,6
ім. В. Ульянова	5,4	6,6
«Україна»	5,3	5,4
ім. Петровського	5,3	6,3
ім. Леніна	4,6	5,4
ім. Шевченка	4,3	4,8
ім. Калініна	4,2	4,5
ім. Кірова	4,1	4,4
«Ленінським шляхом»	4	4,3
«Червоний прапор»	3,9	5,2
ім. Фрунзе	3,8	4,1
ім. Свердлова	3,7	4,7
ім. Карла Маркса	3,6	5,2
ім. Димитрова	3,5	4,4
«Перемога»	2,8	5
ім. Енгельса	2,8	5,8
По колгоспах	**4,2**	**5,2**
РАДГОСПИ		
Кінзавод	6,1	8,3
ім. Гагаріна	5,8	6,3
Цукрокомбінат	5,7	8
«Більшовик»	4,5	5
«Шарівський»	3,8	5,7
Радгосп-технікум	2,6	4,2
По району	**4,3**	**5,3**

13 жовтня порівняно з попереднім днем валовий надій молока зменшився на 1212 кілограмів. На 210—216 кілограмів менше одержано в цей день продукції в Шарівському бурякорадгоспі та радгоспі цукрокомбінату. Основна причина в тім, що худобу вчасно не забезпечили кормами і особливо соковитими. В цих господарствах чималі плантації висадків цукрових буряків. Насіння давно обмолочено, але збирання коренів на корм худобі не організовано. А це значний резерв зміцнення кормової бази, підвищення продуктивності громадської худоби.

На 115—160 кілограмів менше попереднього дня надоєно молока в колгоспах імені Володимира Ульянова, «Прапор комунізму» та «Перемога».

Мізерні надої в радгоспі-технікумі, в колгоспах імені Енгельса та «Перемога». Але чому ж керівники та спеціалісти згаданих господарств почувають себе спокійно, не вживають заходів, щоб ліквідувати допущені промахи і добитись підвищення продуктивності дійного стада?

Місто—селу

Посилювати шефську допомогу

За підприємствами і організаціями міста закріплено 33 колгоспи і радгоспи Олександрійського і Петрівського районів, яким робітники надають відповідну шефську допомогу. Між багатьма колективами налагоджені справжні ділові зв'язки. Адміністрації, партійні організації заводу гірського воску, райенергоуправління приділяють шефству значну увагу.

Але окремі господарські і партійні керівники, на жаль, забувають про свої зобов'язання про безкорисливу допомогу хліборобам. Скажімо, цього літа передбачалося, що робітники міста заготовлять і здадуть колгоспам 6 тисяч тонн зеленої маси на корм худобі, а заготовили її всього 4.3 тисячі тонн. Це сталося через те, що деякі підприємства мало виділяли людей на косовицю дикорослих трав. Зокрема, на 80—100 тонн зеленої маси менше, ніж передбачалося, здали господарствам району розріз «Морозівський», шахта «Вербολозівська», завод підйомно-транспортного устаткування, АТП № 10011 і № 10062, швейна фабрика. А електромеханічний завод заготовив на корм колгоспній худобі на 470 тонн зеленої маси менше, ніж було передбачено завданням.

Слід відмітити і такий прикрий факт, що деякі колгоспи не змогли прийняти скошену траву, тобто не організували її перевезення до місць зберігання.

За підприємствами завчасно були закріплені відповідні ділянки на колгоспних овочевих плантаціях. Однак деякі з них залишилися забутими. Міськкому Компартії України по кілька разів доводилося нагадувати керівникам підприємств, секретарям парторганізацій про те, що «їхні» ділянки заростають бур'яном.

Аналіз інформації про шефську допомогу, що надійшла з підприємств у міськком партії, свідчить, що більшість робітничих колективів не в повному обсязі виконує намічені заходи, зокрема, по будівництву сільськогосподарських споруд, механізації трудомістких процесів на фермах.

Досі не дали вичерпної інформації про шефську роботу авторемонтний завод, теплоелектроцентраль № 3, будівельне управління № 3, шахтобудівельне управління тресту «Олександріявуглебуд», апарат виробничого об'єднання «Олександріявугілля», молокозавод, мебельна фабрика. Цей факт свідчить про те, що в цих колективах важливе питання шефства лишається, як кажуть, на другому плані.

Не виконують накреслених заходів по механізації колгоспних ферм, ремонту сільгоспінвентаря фабрика діаграмних паперів, розріз «Верболозівський», завод підйомно-транспортного устаткування.

На нинішній рік намічено виконати робіт по механізації трудомістких процесів на фермах, ремонту сільгоспмашин, будівництву приміщень на 410 тисяч карбованців. Але роботи ведуться незадовільно. Так, передбачалося збудувати в селах більше тисячі квадратних метрів житла, тобто спорудити кілька будинків. Нині силами робітників механічного заводу зведено лише один будинок. Спорудження інших об'єктів не ведеться головним чином через те, що колгоспи не забезпечені відповідною технічною документацією, фінансуванням та будматеріалами.

Зараз, під час збирання врожаю кукурудзи та овочевих культур, у вихідні дні в господарства району виїжджають по тисячі і більше робітників. Наприклад, у попередню суботу в села виїжджало 1200 чоловік. Було виділено додатково з міських автопідприємств 100 автомобілів. За 2 вихідні зібрано і очищено понад 600 тонн цукрових буряків, перевезено 150 тонн кукурудзи, заготовлено 12 тонн помідорів, 20 тонн яблук, 13 тонн картоплі.

Організовано виїхали і продуктивно попрацювали у колгоспах укрупнені бригади з ремонтно-механічного заводу «Укрремтресту», рудоремонтного заводу, фабрики діаграмних паперів. А ось із заводу підйомно-транспортного устаткування замість 100 чоловік направили в колгосп лише 10 робітників. Директор В. Г. Гуцол та секретар парткому І. М. Рижов безвідповідально поставилися до того, щоб мобілізувати заводчан на подання необхідної шефської допомоги.

Слід відмітити, що не всюди в колгоспах були готові до того, щоб прийняти і завантажити роботою людей і машини. Зокрема, в колгоспі імені Фрунзе, плодорозсадницькому радгоспі, радгоспі-технікумі не скористалися робітничою допомогою у вихідний день.

Прикладом того, як треба організувати роботу шефських бригад, може служити колгосп «Ленінським шляхом». Голова правління цього господарства М. Л. Дубовенко особисто бере участь у цій справі. Треба, щоб в усіх колгоспах було так, тоді й ефект від робітничої допомоги буде значно кращим.

О. ЧУДНИКОВ,
завідуючий промислово - транспортним відділом міськкому Компартії України.

На науковій основі

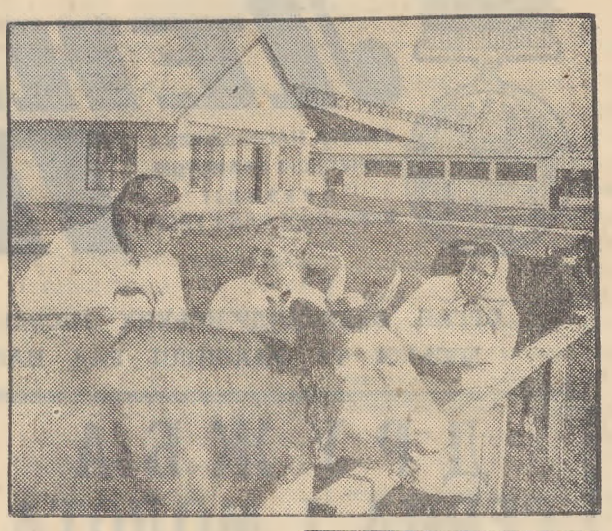



ІВАНО - ФРАНКІВСЬКА ОБЛАСТЬ. Тваринники колгоспу імені Я. Галана Косівського району постійно добиваються хороших показників у виробництві молока. Тільки з початку цього року середні надої зросли на 300 кілограмів, а продаж молока державі — на 2500 центнерів. Причому вся продукція здається першим сортом. Усе це — результат великої селекційної роботи, проведеної місцевими тваринниками у співдружності з ученими Науково - дослідного інституту землеробства і тваринництва Західних районів УРСР. Тепер більше половини молочного стада — гібридне, а наступного року воно буде оновлене повністю.

На знімках: вгорі — головний зоотехнік С. В. Григорчук, технік Г. М. Лазарович і зоотехнік-селекціонер Д. М. Гладчук ведуть оцінку помісних корів; внизу — колгоспниця К. В. Бачко готує молочні холодильні установки до приймання молока.

Фото В. Миговича.
(Фотохроніка РАТАУ).

ВПРОВАДЬТЕ У СЕБЕ

Автозчеп до тракторів

Автозчеп використовується для розвантаження, навантаження і транспортування жаток та підбирачів. Його навішують на трактор МТЗ-50/52 з використанням подовжених нижніх тяг і пальця кріплення центральної тяги, замість якої встановлюють додатковий гідроциліндр ЦС-75 або ЦС-100.

Автозчеп виготовляється із швелера і двотавра. На його верхній балці є три штиря, направлені назад і дещо зігнуті вверх. Вони призначені для захвату жаток і підбирачів за пальці, які служать для навішування їх на збиральну машину. З допомогою додаткового гідроциліндра вертикально змонтована рама автозчепу може бути нахилена назад на потрібний кут. Підняття й опускання рами здійснюються основним гідроциліндром.

Застосування автозчепу повністю вивільняє автокран, з допомогою якого жатки й підбирачі розвантажують і завантажують у транспортні засоби.

Прес-центр Держкомсільгосптехніки УРСР.

ЛЕНІНСЬКИЙ ПРАПОР
2 стор. 17 жовтня 1981 р.

Офіційний відділ

До зими не готові

На черговому засіданні виконкому районної Ради народних депутатів розглянуто питання про стан готовності машин і обладнання тваринницьких ферм та кормоцехів і кормокухонь до роботи в зимовий період в колгоспі імені Петровського та радгоспі цукрокомбінату. З інформаціями виступили голова правління колгоспу імені Петровського В. А. Лукій та заступник директора цукрокомбінату по сільському господарству П. Г. Грабовський. Виконком районної Ради відзначив, що в згаданих господарствах не приділяють належної уваги цьому питанню. Так, в колгоспі імені Петровського не відремонтовано 11 приміщень для утримання свиней та великої рогатої худоби. В них не побілено, вентиляція не працює, вікна не утеплені. Потребують ремонту дахи, настили, гноєтраспортери. В двох свинарниках не працює гідрозмив, приміщення забруднені.

В господарстві до роботи в зимовий період не підготовлено 12 гноєтранспортерів та 2 кормороздавачі.

На свинокомплексі в незадовільному стані водопостачання. З двох наявних кормоцехів працює лише один. Технічне обслуговування погане. Механізми часто виходять з ладу.

Приміщення кормоцеху не підготовлено до роботи в зимовий період. Вікна не посклили, двері зачиняються не щільно. Електрообладнання в аварійному стані.

Території ферм забур'янені. Відстійники на свинокомплексі не працюють. Реконструкцію та підготовку до роботи кормоцеху для великої рогатої худоби не розпочато.

В радгоспі цукрокомбінату проводиться певна робота по підготовці тваринницьких приміщень та обладнання до роботи в зимових умовах, але також є недоліки. До цього часу в двох корівниках не відремонтовано гноєтранспортери, двері, дахи. Вікна в приміщеннях не посклили і не утеплили. Не відремонтовано кормомайданчик на молочнотоварній фермі № 2. Кормокухня на свинофермі № 1 в аварійному стані. Не запущено в дію кормоцех на першій молочнотоварній фермі.

За допущені недоліки в організації підготовки обладнання ферм до зимівлі громадської худоби в 1981—1982 рр. виконком районної Ради суворо вказав голові правління колгоспу імені Петровського В. А. Лукію та заступнику директора цукрокомбінату по сільському господарству П. Г. Грабовському і зобов'язав їх вжити негайних заходів до поліпшення справ.

За халатне ставлення до службових обов'язків головних інженерів колгоспу імені Петровського та радгоспу цукрокомбінату М. С. Решмеда та В. Г. Конельського попереджено.

Зоря Великої Перемоги

До 40-річчя битви під Москвою

Кожен, хто проходить залами Українського державного музею історії Великої Вітчизняної війни 1941—1945 років, з хвилюванням зупиняється біля цього величезного фотознімка. По засніженій Красній площі вздовж стін сивого Кремля і Мавзолею В. І. Леніна у стрункових колонах святкового параду на честь 24-ї річниці Великого Жовтня ідуть радянські воїни. Сувора й урочиста хода учасників параду, які прямо з площі йшли на вогньові рубежі війни, немовби відображає незламну силу духу радянських людей, їх непохитну волю розгромити німецько-фашистські полчища, які були біля стін Москви.

Цей історичний парад відбувся у найбільш напружений період однієї з найбільших битв Великої Вітчизняної війни — битви під Москвою, сорокаріччя початку якої минає у ці дні. Понад 6 місяців — з 30 вересня 1941 року до 20 квітня 1942 року тривала битва, яка включала оборонні бої радянських військ на далеких і близьких підступах до столиці, контрнаступ і загальний наступ наших військ на московському напрямі. У боях на фронті довжиною понад 700 км брало участь одночасно з обох сторін 172 дивізії, понад 20 тис. гармат і мінометів, близько 2,5 тис. танків і до 1,8 тис. літаків.

Оволодінню столицею Радянської держави фашистські стратеги надавали першорядного значення. «Захоплення цього міста, — говорилося у горезвісному «плані Барбаросса», — означає як у політичному, так і економічному відношенні вирішальний успіх». Ось чому противник зосередив на московському напрямі більш як дві п'ятих своїх військ, три чверті танків, майже половину гармат і мінометів та близько третини літаків, які діяли на радянсько - німецькому фронті. План захоплення столиці дістав гучне найменування «Тайфун», що мало символізувати силу майбутнього удару. Радянське командування виділило для захисту столиці максимально можливу в тих умовах кількість військ та бойової техніки. Однак становище захисників Москви було винятково складним: противник переважав наші війська чисельністю в 1,4 раза, артилерією — в 1,8, танками—в 1,7, літаками — у 2 рази.

30 вересня 1941 року гітлерівці почали генеральний наступ на Москву. І коли танкові лавини рушили в бік міста, багатьом на Заході здавалося: доля Москви і всієї війни вирішена. Однак на шляху добірних фашистських армій на смерть стали героїчні радянські воїни, на захист міста піднялися москвичі, всі радянські люди. «Столиця нашої Батьківщини перетворилася в незламну фортецю, — відзначав Генеральний секретар ЦК КПРС, Голова Президії Верховної Ради СРСР тов. Л. І. Брежнєв. — Наїжившись поясами оборонних укріплень, сувора і грізна, Москва працювала, Москва кувала перемогу В столиці залишався на бойовому посту політичний штаб країни — Центральний Комітет партії. Десятки тисяч москвичів вступили в народне ополчення, грудьми захищали рідне місто. Багато з них загинули смертю героїв.

Безустанно працювали для фронту робітники московських заводів і фабрик. Оборона Москви стала справою всього ра-

Рішення XXVI з'їзду КПРС — в життя

Ініціатива ідеологічних бійців

АГІТКОЛЕКТИВ РУДОРЕМОНТНОГО ЗАВОДУ РОЗГОРНУВ СОЦІАЛІСТИЧНЕ ЗМАГАННЯ ПІД ДЕВІЗОМ «СЛОВО І ДІЛО АГІТАТОРА — НА СЛУЖБУ РЕЖИМУ ЕКОНОМІЇ».

На XXVI з'їзді КПРС у Звітній доповіді ЦК Генеральний секретар ЦК КПРС товариш Л. І. Брежнєв сказав: «Нам, товариші, тепер під силу розв'язання найбільших і найскладніших завдань. Але стрижнем економічної політики стає справа, здавалося б, проста і дуже буденна — господарське ставлення до суспільного добра, вміння повністю, доцільно використовувати все, що у нас є. На це повинні бути націлені ініціативи трудових колективів, партійно - масова робота. На це повинні бути націлені і технічна політика, і політика капіталовкладень, і система планових, звітних показників... Економіка повинна бути економною — такою є вимога часу».

Цю вказівку комуністи, весь ідеологічний актив рудоремонтного заводу взяли до виконання. Під керівництвом партійної організації у колективі підприємства систематично ведеться цілеспрямована робота по вихованню у кожного робітника рис бережливості і ощадливості, раціонального використання матеріальних та паливно-енергетичних ресурсів.

За роки десятої п'ятирічки зекономлено 4 мільйони 800 тисяч кіловат-годин електроенергії, 381 тонну умовного палива, 609 тонн металопрокату, 10 тисяч квадратних метрів прокладки транспортерної стрічки. За рахунок підвищення продуктивності праці умовно вивільнено 440 працюючих.

Але досягнуте не межа. Підрахунки показали, якщо привести в дію глибинні резерви, постійно удосконалювати організацію виробництва, поліпшити облік і контроль за витрачанням матеріальних та енергетичних ресурсів кожним трудівником підприємства, наполегливо боротися з проявами безгосподарності і марнотратства, то рахунок ощадливих буде вагомим.

За цю важливу справу взявся агітколектив, очолюваний комуністом, начальником заводської лабораторії В. Д. Татомиром. До складу його входять передові робітники та інженерно-технічні працівники — всього 47 ідеологічних активістів. Обговоривши на зборах стан справ і підрахувавши можливості, агітатори вирішили розгорнути змагання в колективі під девізом: «Слово і діло агітатора — на службу режиму економії».

Визначили обсяг економії. Намітили в нинішньому році заощадити 91 тисячу кіловат-годин електроенергії, 181 тонну умовного палива, 182 тонни металопрокату, 2 тисячі квадратних метрів прокладки транспортерної стрічки.

Розроблено тематику бесід у колективах. В основу їх покладено постанову ЦК КПРС і Ради Міністрів СРСР «Про посилення роботи по економії та раціональному використанню сировинних, паливно - енергетичних та інших матеріальних ресурсів».

На території заводу є відповідна наочна агітація, з якої можна довідатися, яка ціна робочої хвилини, що приносить один процент економії металу, інших матеріалів.

Не тільки палким словом, а й ділом, власним прикладом агітують ідеологічні бійці членів колективу за господарське ставлення до використання народного добра. Кожний агітатор особисто старається економити матеріали, енергоресурси.

Приклад в цьому подають член парткому заводу, ветеран праці, слюсар ковальсько - котельного цеху Б. Є. Денисенко, інженер-технолог В. Я. Шумський, майстер парокотельні В. А. Ільчук, майстер дільниці цеху по ремонту транспортерних стрічок М. В. Клименко, машиніст крана Ф. І. Коломоєць та інші.

А в цілому по заводу за дев'ять місяців заощаджено 137,3 тонни металопрокату, 341 тисячу кіловат-годин електроенергії, 1560 квадратних метрів прокладки транспортерних стрічок, 84 тонни умовного палива, майже чотири тонни паливно-змащувальних матеріалів.

У постанові ЦК КПРС і Ради Міністрів СРСР наголошується, що кожна радянська людина повинна активно включитися в боротьбу за економію і бережливість на виробництві і в побуті, внести свій конкретний вклад у цю загальнонародну справу. В цьому добрий приклад подали агітатори рудоремонтного заводу.

С. ЩЕРБИНЕНКО,
спецкор газети «Ленінський прапор».

ДОНЕЦЬК. Колектив шахти імені Засядька — передовий в об'єднанні «Донецьквугілля». Місяць у місяць гірники достроково виконують виробничі завдання. Вони добилися чудового успіху — майже на півтора місяця раніше строку видобули мільйон тонн вугілля, з них 165 тисяч тонн понад план.

На знімку (зліва направо): правофлангові змагання шахтарі дільниці № 1 Олексій Смалєв, Сергій Арсеньєв, Василь Симонов, Сергій Горбулін, Микола Гаврилов, Віктор Шевченко, Олексій Запорожець.



Фото Л. Самсонова. (Фотохроніка РАТАУ).

Обіцяльники

Відразу скажемо — розмова була не з приємних. Дівчата сиділи, похнюпивши голови. Особливо не добре почувала себе Олена Приходько. Адже це вона була головна винуватиця. І зараз, слухаючи дошкульні слова начальника міжрайонного управління газового господарства В. Т. Голосенка, вона відводить очі.

14 серпня ц. р. мешканка міста Т. В. Гаркавенко заплатила за газ. Їй пообіцяли вчасно завезти. Але минув тиждень, другий, третій... Жінка занепокоїлась. Чому машина з балонами обминає її хату? Пішла дізнатися в контору газового господарства. Там їй відповіли: «Чекайте». Минуло ще кілька днів. 26 вересня ще раз прийшла Т. В. Гаркавенко до обіцяльників. Дівчина - контролер, не підводячи голови, записала адресу. Сказала, що газ буде 29 вересня.

Т. В. Гаркавенко попрохала контролера, яка записала її адресу, назвати своє прізвище.

— Я вам не скажу! Ідіть звідси, а то зроблю так, що вам взагалі газу не привезуть.

На це ображена замовниця слушно зауважила:

— Я мушу знати, хто мене обслуговує. Бо вже не раз обіцяли. Чому ви так гніваєтесь! Адже це державна організація.

— Я що хочу, те й зроблю! — випалила контролер і викреслила прізвище та адресу Т. В. Гаркавенко з списку.

На жаль, такі випадки непоодинокі. Ходять у контору газового господарства літні люди, інваліди Великої Вітчизняної війни, ветерани праці, робітники і службовці міських підприємств, благають вчасно підвезти газ. Та їх тут зустрічають черстві люди.

З квітня по вересень чекав газу інвалід другої групи М. К. Швець, який мешкає на вулиці Олександрійська. Мала неприємності з доставкою газу сім'я Шевчуків з вулиці Калініна. Ветеран праці М. П. Кобилянська, яка мешкає на вулиці Дем'яна Бєдного, також переконалась, що не можна вірити на слово працівникам контори міськгазу.

Щоранку в конторі вирують пристрасті. Громадяни намагаються довідатись, коли їм привезуть газ.

Чому ж склалося таке становище? Начальник міжрайонного управління газового господарства В. Т. Голосенко пояснює так:

— В серпні і вересні цього року ми гостро відчували нестачу газу. В Кремен ч у к у вийшло з ладу устаткування газонаповнювальної станції. Поки йшов ремонт, ми недоодержали велику кількість газу. Це обумовило перебої в постачанні газу і у вересні. До того ж автотранспорт, яким ми користуємося, через технічні несправності використовувався не з повним навантаженням.

Випадок, про який ішла мова вище, дійсно заслуговує суворого осуду. Варто було людям чемно пояснити причини затримки завезення газу, не грубіянити відвідувачам. У людей викликає справедливе обурення, коли газівники не дотримуються черговості надання послуг. Ще гірше, коли обіцяють на певну дату завезти голубе паливо, а слова не дотримують. Часто невиконані обіцянки призводять до конфліктів і підривають авторитет як робітників міськгазу, так і його керівництва.

До речі, не зрозуміло, яке стягнення одержала О. Приходько. Все закінчилось лише розмовою.

В. ДЕРУСОВ.

СЛІДАМИ НАШИХ ВИСТУПІВ

«Господарювати економно»

Так називалася передова стаття в газеті «Ленінський прапор» від 29 липня. В ній була висловлена критика на адресу деяких підприємств і будівельних організацій міста, де недостатньо ведуть боротьбу за економію і бережливість ресурсів. Зокрема, говорилося, що в будуправлінні № 4 тресту «Олександріяважбуд» відсутній належний порядок збереження і ефективного використання матеріалів на об'єктах.

Начальник БУ-4 О. І. Неживенко повідомив редакції, що виступ газети обговорено на розширеній технічній нараді. Для усунення недоліків на споруджуваних об'єктах майданчики охороняються.

Нині в управлінні створено комісію на чолі з головним інженером. Вона щочетверга перевіряє на об'єктах збереження і використання матеріалів.

Запрошуємо у Василівку

Недавно в наше село Василівку Онуфріївського району завітали самодіяльні артисти Будинку культури шахти «Світлопільська». Вони привезли виставу «Святий і грішний».

Жителі села з задоволенням переглянули виставу. Артисти грали злагоджено, вкладали у свої ролі талант, горіння душі.

Особливо гарно зіграли свої ролі О. Косогоренко, І. Кісарець, М. Воробйов, Є. Жарко, В. Панюта.

Від імені жителів Василівки щиро дякуємо самодіяльним артистам з Олександрії і запрошуємо їх в наше село з новими виставами.

М. МАЖАРА,
О. ПАВЛЮК,
Л. ПРИХОДЬКО.

дянського народу». На початку листопада просування ворога було зупинено.

Однак 15—16 листопада гітлерівське командування, створивши два могутніх ударних угруповання, зробило новий наступ на Москву. Битва за столицю, коли ворог був уже за 25—30 кілометрів від міста, набрала небувало запеклого характеру. Залізна стійкість та безприкладний героїзм захисників Москви овіяні легендами. Назавжди увійшов в історію подвиг 28 героїв-панфіловців, які вступили в бій з 50 фашистськими танками біля роз'їзду Дубосеково на Волоколамському напрямі. 23 герої полягли у нерівному бою, але просування ворожих танків було зупинено. Слова політрука роти В. Г. Клочкова: «Велика Росія, а відступати нікуди, позаду Москва!» висловили почуття і думки всіх захисників Москви, всіх радянських патріотів.

У битві під Москвою стійко і мужньо боролися з ворогом сини всіх народів нашої багатонаціональної Батьківщини. Серед них були і славні сини Радянської України. Серед 29 воїнів-українців, удостоєних звання Героя Радянського Союзу за подвиги в битві під Москвою, льотчики В. М. Найденко (який командував авіаполком), О. М. Катрич (який таранив ворожий літак), командир танкової роти О. Ф. Бурда, герої-панфіловці Я. О. Бондаренко, І. В. Москаленко, Г. О. Петренко та інші.

Повністю зірвавши спроби ворога оволодіти Москвою, Радянське командування розробило план могутнього удару наших військ. 5—6 грудня 1941 року війська Калінінського і Західного фронтів під командуванням генералів Г. К. Жукова і І. С. Конєва, а також правого крила Південно-Західного фронту перейшли в контрнаступ. Ворога було відкинуто від Москви на 120—400 кілометрів, від окупантів визволено 11 тисяч населених пунктів, у тому числі понад 60 міст. Фашистські війська втратили у Московській битві близько півмільйона своїх солдатів та офіцерів.

Битва під Москвою завершилася видатною перемогою Радянських Збройних Сил. Її підсумком став крах гітлерівської стратегії «блискавичної війни», в основі якої лежав міф про «непереможність» фашистської армії. Саме під Москвою зайнялася зоря великої Перемоги радянського народу над фашизмом. Розгром німецько - фашистських військ під Москвою поклав початок докорінному поворотові у Вітчизняній війні і став першою великою поразкою вермахту. Наша перемога мала велике і міжнародне значення, вона ослабляла фашистський блок, сприяла зміцненню антигітлерівської коаліції, вселяла надію і впевненість народам багатьох країн у неминучу повну перемогу над фашизмом.

За видатні заслуги перед Батьківщиною, масовий героїзм, мужність і стійкість, виявлені трудящими столиці в боротьбі з фашистськими загарбниками, місту Москві в травні 1965 р. було присвоєно звання «Місто-Герой» з врученням ордена Леніна і медалі «Золота Зірка».

Радянські люди свято шанують пам'ять про безприкладний подвиг учасників великої битви. Про них розповідають книги і кінофільми, їх імена увічнені у назвах вулиць і площ. Пам'ятні ансамблі і монументи входять в єдиний рубіж Слави, створений на місцях боїв, що проходили на початку грудня 1941 р. на підступах до столиці. Про славні діла захисників Москви яскраво розповідає і експозиція Українського державного музею історії Великої Вітчизняної війни.

О. МІНГАЗУТДІНОВ,
кандидат історичних наук.

(РАТАУ).

ЛЕНІНСЬКИЙ ПРАПОР
3 стор. 17 жовтня 1981 р.

З СВЯТОМ ВАС, ПРАЦІВНИКИ ХАРЧОВОЇ ПРОМИСЛОВОСТІ!

Економіці бути економною

Майстри своєї справи

З подвір'я харчового комбінату райспоживспілки виїздять вантажні машини з продукцією підприємства. Вони везуть у віддалені села нашого району смачні паляниці, калачі, здобні булочні вироби та іншу продукцію. Колектив комбінату з добрими успіхами зустрічає свято працівників харчової промисловості. Так, за дев'ять місяців хлібобулочний цех виготовив понад план продукції на 60300 карбованців, а цех безалкогольних напоїв — на 12400 карбованців. Трудівники докладають чимало зусиль, щоб десятимісячний план теж перевиконати по всіх показниках.

Харчовики розширюють асортимент виробів, підвищують їх якість. Нині трударі колгоспних ланів отримують хлібобулочні вироби, випечені на молочній сироватці. Майстри дільниць постійно слідкують за тим, щоб до мінімуму звести втрати борошна. Першість у соціалістичному змаганні за кращу якість виробів веде бригада майстра комуніста Надії Федорівни Коваленко. Дружний колектив пекарів трудиться під девізом: «Працювати якісно, без відстаючих» і бореться за високе і почесне звання бригади комуністичної праці.

Відмінно трудяться ветерани підприємства Надія Олексіївна Мірошник, Ольга Василівна Білобок. Не відстають робітниці булочної лінії Марія Тимофіївна Савченко, Ганна Степанівна Пірожникова, Софія Леонтіївна Пугач.

Смачні ароматизовані напої виготовляє бригада комуністичної праці досвідченого майстра М. Ф. Склярук. Марія Федорівна добре знає всі таємниці виготовлення напоїв і завжди охоче ділиться ними з подругами. Напої «Дюшес», «Мандариновий», «Крем-сода», «Апельсиновий» та інші з задоволенням споживають жителі не лише нашого району, а й Онуфріївського та Петрівського.

Багаторічна праця М. Ф. Склярук відзначена високими урядовими нагородами — орденом Трудового Червоного Прапора та медаллю «За трудову доблесть».

Н. СЛІПАКОВА,
завідуюча виробництвом комбінату.



Уляна Софронівна Євтушенко шістнадцять років працює на цукрозаводі. Вона добре опанувала професію центрифуговниці і бездоганно виконує всі операції по відбілюванню цукру.

Глибоке знання механізмів, технології виробництва сприяє високій продуктивності праці. Зараз Уляна Софронівна обслуговує п'ять центрифуг і завжди перевиконує свої змінні норми виробітку.

На знімку: центрифуговниця У. С. ЄВТУШЕНКО.

Ефективність плюс якість

По-комуністичному

Запашні паляниці завжди ваблять до себе покупців селища Димитрово. Випікає їх міський хлібозавод № 2. Найбільш якісну продукцію виготовляє бригада майстра Ольги Василівни Жиліної.

Свій трудовий шлях жінка розпочала тістомісом, а потім освоїла професії пекаря та дріжджовика. Завжди успішно справлялась з обов'язками і була хорошим порадником молодшим робітницям. Пізніше призначили бригадиром. Нині бригада О. В. Жиліної одна з кращих на хлібозаводі, з честю виправдовує звання колективу комуністичної праці. Вона добилась найвищих результатів в соціалістичному змаганні за підвищення якості виробів та економію борошна. Дев'ятимісячний план виконала на 106,8 процента і зекономила 1845 кілограмів сировини.

Ольга Василівна — депутат селищної Ради, добре знає попит населення на продукцію хлібозаводу і намагається зі своєю бригадою задовольнити його. Трударі випікають житні паляниці, бублики та сухарі. З нового року планується налагодити виробництво сухого хлібного квасу для заводу продовольчих товарів.

Ініціативу майстра завжди підтримують колеги по роботі, ветерани підприємства Марія Павлівна Юдаєва, Раїса Зіновіївна Нагребецька та Михайло Артемович Носков.

Велике значення в підвищенні якості хлібних виробів має заміна старого обладнання новим, більш досконалим. Нині закінчили реконструкцію першої лінії, встановили нову розставочну шафу для тістових заготовок та тісторозподільні машини. Це дало змогу значно підвищити продуктивність лінії.

Н. ДОВГА.
Г. КОКОТ.

Трудова слава

Кожного дня поспішають на трудову зміну робітники цукрового заводу. В цей потік вливається і родина ветерана підприємства Д. М. Козіна. Працює він з дня пуску підприємства.

Свою трудову діяльність Дмитро Михайлович разом з дружиною Ганною Олександрівною розпочали у Знам'янському цукрокомбінаті, а пізніше переїхали до Олександрії. Нелегкими були перші кроки на новому підприємстві: багато недоробок залишили будівельники. Але подружжя не скаржилось на труднощі, мужньо перебоpювало їх, завжди було прикладом в роботі для молоді. Завод став для них рідним.

Дмитро Михайлович вже не один рік очолює бригаду слюсарів ремонтно-силового цеху. Хороший, чуйний товариш і наставник молоді, він користується заслуженою шаною в товаришів. Чесність, принциповість, вимогливість — такі риси характеру бригадира, які передаються і його підлеглим. Хлопці завжди працюють з повною віддачею сил. Та це видно і по показниках. За десяту п'ятирічку бригада Д. М. Козіна вийшла переможцем соціалістичного змагання на підприємстві. Вона з честю виправдовує звання колективу комуністичної праці. Свої завдання виконує щомісяця на 136—140 процентів.

Приємно Дмитру Михайловичу, що і син Олександр пішов батьківським шляхом. Він працює електрослюсарем на шахті «Світлопільська». Батько завжди ділиться з ним секретами слюсарної справи. Свою долю праці бригадир бачить у роботі колишніх учнів, які успішно трудяться поряд з ним. Так, комуніст Микола Жилін теж очолює бригаду слюсарів в ремонтно-силовому цеху. Його бригада змагається з колективом, який очолює Д. М. Козін.

Вистачає турбот у Дмитра Михайловича. Третій рік його обирають членом заводського комітету профспілки. Ветеран бере активну участь у вихованні молодого покоління, яке приходить на завод. За сумлінну працю бригадир нагороджений орденом Трудового Червоного Прапора, має грамоти райкому та обкому партії.

В. МУЛЕНКО,
головний інженер цукрозаводу.

Є річний план

Радісним і святковим було перше жовтня для працівників Новопразького цеху міського молокозаводу. Колектив достроково виконав річне завдання. Нині трудівники працюють в рахунок 1982 року. Їх смачний сир «Дніпропетровський» охоче купують не лише жителі Кіровоградщини, а й інших областей. Цех очолює здібний організатор, комуніст Валентина Петрівна Калініченко.

З метою розширення асортименту виробів та більш повного використання молочних відходів нещодавно наш завод випустив обезжирений сир, який користується великим попитом. В цій п'ятирічці намітили ввести в дію новий цех по виробництву сухого молока, яке широко використовуватимуть в народному господарстві.

І. ТКАЧЕНКО,
начальник планового відділу міськмолокозаводу.

Відзначені грамотами

Успішно завершили трудову вахту на честь свого професійного свята працівники Новопразького консервного заводу. Вони виконали доведене завдання по випуску безалкогольних напоїв, а по виробництву хрону, гірчиці, копченню риби значно перевиконали.

Найкращих успіхів у праці добилися бригади Є. К. Жир, Л. О. Жушман, О. Т. Антонової. Ці колективи нагороджено грамотами.

О. СКЛЯРЕНКО,
бухгалтер.

Інтерв'ю

ДОСЯГНУТЕ—НЕ МЕЖА

Напередодні Дня працівників харчової промисловості наш позаштатний кореспондент З. Т. ОЗДОБА побувала на заводі продтоварів і попросила директора цього підприємства В. Є. Прядко розповісти, з якими успіхами прийшов колектив до свого професійного свята. Ось що розповіла Віра Євдокимівна.

З добрим настроєм зустрічає наш колектив своє професійне свято. План дев'яти місяців ми виконали достроково, 25 вересня. Додатково виготовлено виробів на 85 тисяч карбованців. Трудящим нашого міста та області реалізовано продукції на 55 тисяч карбованців більше, ніж передбачалося.

За роки десятої п'ятирічки колектив підприємства досяг значних успіхів в удосконаленні технологічного процесу, реконструкції і модернізації обладнання, розширенні виробничих площ. Так, в 1979 році реконструйовано макаронний цех, що дало можливість збільшити випуск продукції з 3305 тонн в 1978 році до 3959 тонн в 1980 році, а в цьому році плануємо довести до 4300 тонн.

Реконструкція макаронного цеху дозволила не тільки збільшити випуск продукції, а й значно поліпшити умови праці.

В останні роки здано в експлуатацію адміністративно - побутовий корпус, їдальню, актовий зал, цех безалкогольних напоїв.

Трудівники заводу постійно в пошуках нового, передового. Особливо дружний, трудолюбивий колектив працює в макаронному цеху. Очолює його депутат міської Ради народних депутатів Л. М. Скринник. Він вийшов переможцем на підприємстві в соціалістичному змаганні за три квартали і нагороджений перехідним Червоним прапором та грошовою премією. З почуттям відповідальності ставиться до роботи пресувальник, ударник комуністичної праці В. В. Красіна, сушильниця Л. А. Бакланська, майстер Л. П. Аксенчик, технолог Н. А. Ковальова та ін.

Успішно працює і цех безалкогольних напоїв, де начальником М. С. Лебедин. Цей виробничий підрозділ до Дня Конституції завершив виконання плану першого року одинадцятої п'ятирічки.

Творчий підхід до праці, велика трудолюбивість допомагають купажисту М. В. Чирві, машиністам М. В. Баленко, Т. М. Шумило, Л. М. Дяченко значно перевиконувати щоденні завдання.

Силами механічної групи на чолі з головним механіком В. Ф. Осадчим на заводі проведено капітальний ремонт обладнання винного, макаронного та рибокоптильного цехів. Це дозволило знизити простої через поломки обладнання. З великим завзяттям працюють наладчик І. Є. Овчаренко, водії І. М. Куліш, О. М. Ходарев, Г. В. Кочерженко та ін.

Колектив нашого заводу уміє не тільки старанно працювати, а й культурно відпочивати. В міських змаганнях з багатоборства ГПО серед підприємств другої категорії наші спортсмени вибороли першість. На заводі проводяться вечори відпочинку, влаштовуються концерти.

Першість вибороли комсомольці

Хорошими трудовими успіхами зустрічає свято працівників харчової промисловості колектив комсомольсько - молодіжної бригади ковбасного цеху м'ясокомбінату, яку очолює Володимир Жатий. Бригада щомісячно виконує завдання по виготовленню продукції на 110—115 процентів. Трудолюбивий, енергійний колектив завжди задає тон у соціалістичному змаганні.

Особливою старанністю у праці відзначаються Алла Могилей, Анастасія Набойщикова, Юлія Шаповал та Гулізар Курбан-Мугамедова.

Сумлінно трудиться і весь колектив ковбасного цеху, який очолює комуніст О. Г. Рудь.

Чітко працює вантажно-транспортна бригада під керівництвом О. Г. Половинка. Вона завжди вчасно відвантажує замовникам виготовлену продукцію.

Т. ЛУСКА,
секретар парторганізації комбінату.

Редактор
Х. СОКОЛОВСЬКИЙ.

«ПЕНИНСКОЕ ЗНАМЯ» — орган Александрийских городского и районного комитетов Компартии Украины, городского и районного Советов народных депутатов Кировоградской области (выходит на украинском языке).

АДРЕСА РЕДАКЦІЇ: Індекс 317900, м. Олександрія, вул. Шевченка, 74.

ТЕЛЕФОНИ: редактора — 2-23-45, відділів: партійного життя — 2-24-33, промисловості — 2-36-63, сільського господарства — 2-27-93, відповідального секретаря — 2-35-63, відділу листів — 2-01-43, приймальні — 2-22-32, бухгалтера — 2-27-93.

Олександрійська міська друкарня Кіровоградського обласного управління у справах видавництв, поліграфії і книжкової торгівлі. Індекс 62065. Спосіб друку високий. Телефони: 2-31-35, 2-34-70. Тираж 27850. Обсяг 1 друк. арк. м. Олександрія, вул. Шевченка, 81. Зам. № 6794.

ПРОЛЕТАРІ ВСІХ КРАЇН, ЄДНАЙТЕСЯ!

Ленінський ПРАПОР

ГАЗЕТА НАГОРОДЖЕНА ПОЧЕСНОЮ ГРАМОТОЮ ПРЕЗИДІЇ ВЕРХОВНОЇ РАДИ УРСР

ОРГАН ОЛЕКСАНДРІЙСЬКИХ МІСЬКОГО ТА РАЙОННОГО КОМІТЕТІВ КОМПАРТІЇ УКРАЇНИ, МІСЬКОЇ ТА РАЙОННОЇ РАД НАРОДНИХ ДЕПУТАТІВ КІРОВОГРАДСЬКОЇ ОБЛАСТІ

Жовтень
20
Вівторок
1981
№ 168 (9192)
Ціна 2 коп.
Газета виходить у вівторок, середу, п'ятницю, суботу.

ГАЗЕТА ВИДАЄТЬСЯ З 26 БЕРЕЗНЯ 1919 РОКУ

Нарада працівників вугільної промисловості

14 жовтня в Москві відбулася нарада працівників вугільної промисловості, на якій було обговорено завдання, що випливають з рішень XXVI з'їзду партії, вказівок Генерального секретаря ЦК КПРС товариша Л. І. Брежнєва в питаннях дальшого розвитку паливно-енергетичного комплексу, постанов ЦК КПРС і Ради Міністрів СРСР по прискоренню технічного переозброєння шахт, збільшенню видобування вугілля відкритим способом.

З доповіддю на нараді виступив міністр вугільної промисловості Союзу РСР Б. Ф. Братченко.

На нараді відзначалось, що партія і уряд приділяють величезну увагу нарощуванню паливно-енергетичного потенціалу країни. Прийняті останнім часом постанови ЦК КПРС і Ради Міністрів СРСР, спрямовані на дальший розвиток вугільної промисловості, підвищення і вдосконалення заробітної плати, поліпшення умов праці й побуту шахтарів, знайшли гаряче схвалення в колективах трудящих підприємств і організацій галузі. Шахтарі вишукують нові резерви підвищення продуктивності праці.

Обговоривши завдання, що стоять перед вугільною промисловістю, учасники наради визначили заходи для поліпшення роботи.

На нараді виступив секретар ЦК КПРС В. І. Долгих.

Учасники наради надіслали на адресу ЦК КПРС, Президії Верховної Ради СРСР, Ради Міністрів СРСР, Генерального секретаря ЦК КПРС, Голови Президії Верховної Ради СРСР товариша Л. І. Брежнєва лист і прийняли звернення до всіх трудящих галузі.

ЗВЕРНЕННЯ

УЧАСНИКІВ НАРАДИ ПРАЦІВНИКІВ ВУГІЛЬНОЇ ПРОМИСЛОВОСТІ ДО РОБІТНИКІВ, СПЕЦІАЛІСТІВ, ДО ВСІХ ТРУДЯЩИХ ГАЛУЗІ.

Дорогі товариші!

Комуністична партія і Радянський уряд, особисто Генеральний секретар ЦК КПРС, Голова Президії Верховної Ради СРСР товариш Л. І. Брежнєв виявляють постійну турботу про розвиток паливно-енергетичного комплексу країни, надзвичайно важливою складовою частиною якого є вугільна промисловість. Рішеннями XXVI з'їзду КПРС перед трудящими нашої галузі поставлено великі й відповідальні завдання. У 1985 році необхідно довести видобуток вугілля до 770—800 млн. тонн.

Трудові колективи в першому році одинадцятої п'ятирічки багато роблять для розв'язання цього завдання. В авангарді змагання за найкраще використання високопродуктивної гірничої техніки виступають передові колективи, новатори виробництва — «тисячники», «п'ятсоттисячники» і «мільйонери», кращі прохідницькі та екскаваторні бригади.

Разом з тим останнім часом багато шахт і розрізів у Донецькому, Кузнецькому, Карагандинському та інших басейнах погіршили роботу, не виконують плану видобутку вугілля. Серйозні недоліки є у роботі шахтобудівних організацій, машинобудівних заводів і галузевих інститутів.

В цих умовах необхідно виявити високу організованість і відповідальність за доручену справу кожним керівником, кожним робітником, зробити все, щоб подолати допущене відставання. Бойовим завданням шахтарів, усіх трудящих галузі, партійних, профспілкових і комсомольських організацій є реалізація прийнятих ЦК КПРС і Радою Міністрів СРСР постанов про технічне переозброєння шахт, прискорення розвитку видобування вугілля відкритим способом, підвищення і вдосконалення заробітної плати шахтарів.

Дорогі товариші!

У відповідь на батьківську турботу партії і уряду про шахтарів, глибоко усвідомлюючи відповідальність кожного з нас за надійне забезпечення народного господарства і населення паливом, ми звертаємось до всіх трудящих галузі з закликом максимально використовувати резерви виробництва, забезпечити виконання планів і соціалістичних зобов'язань цього року і п'ятирічки в цілому кожним трудовим колективом.

Наше завдання — швидше впроваджувати у виробництво досягнення науки і техніки, наполегливо поліпшувати використання виробничих потужностей, підвищувати продуктивність праці, широко розгорнути боротьбу за економію і бережливість. Передовий досвід найкращих колективів треба зробити надбанням усіх.

Необхідно поліпшувати стан справ у шахтному будівництві. Ми закликаємо шахтобудівників прискорити спорудження і реконструкцію підприємств, подолати відставання в будівництві житла та об'єктів соціально-культурного призначення.

Розвиток галузі, її технічний рівень безпосередньо зв'язані з роботою заводів вугільного машинобудування. Тому ми закликаємо вас, товариші машинобудівники, нарощувати обсяги виробництва гірничо-шахтного устаткування і запасних частин до нього, підвищувати його надійність і довговічність. Ми звертаємось до колективів науково-дослідних і проектно-конструкторських організацій підвищувати ефективність наукових досліджень, швидше створювати і добиватись впровадження у виробництво прогресивної техніки і технології.

Справою честі і обов'язку кожного майстра, начальника дільниці, цеху, кожного керівника підприємства і будови повинно бути створення умов для ефективної роботи трудових колективів, повсякденна турбота про підготовку фронту робіт, своєчасний і якісний ремонт гірничої техніки, ефективне використання виробничих ресурсів.

Ми звертаємось до всіх робітників, інженерно-технічних працівників і службовців із закликом наполегливо зміцнювати виробничу і трудову дисципліну, вдосконалювати організацію праці й виробництва, подавати постійну допомогу відстаючим колективам, підвищувати ефективність виробництва і якість роботи.

Дорогі товариші!

Шахтарі — один з передових загонів робітничого класу нашої країни, вносять вагомий вклад у розвиток соціалістичної індустрії, мають багаті трудові традиції. І перша з цих традицій — відповідати ударною працею на заклики партії, її турботу про трудівників галузі. Всю енергію, досвід і знання спрямуємо на виконання рішень XXVI з'їзду КПРС!

Звернення прийнято учасниками наради працівників вугільної промисловості 14 жовтня 1981 року.

Удосконалювати роботу закладів освіти

На сесії міської Ради

XXVI з'їзд КПРС накреслив програму дальшого розвитку системи народної освіти, повнішого задоволення потреб країни у спеціалістах і кваліфікованих робітниках. Зосереджується серйозна увага на удосконаленні форм і методів трудового, морального і естетичного виховання школярів. Посилюється робота по професійній орієнтації юнацтва.

Сесія міської Ради народних депутатів розглянула питання «Про заходи по дальшому удосконаленню роботи закладів народної освіти міста в світлі рішень XXVI з'їзду КПРС». З доповіддю виступив заступник голови виконкому міської Ради В. К. Глущенко. Співдоповідь зробив голова постійної комісії по народній освіті В. І. Четвертак.

За роки десятої п'ятирічки здійснено і закріплено перехід до загальної середньої освіти. Удосконалюється і поглиблюється робота по кабінетній системі. Звертається серйозна увага на поліпшення трудового навчання і профорієнтації школярів. Для молодших класів обладнано робочі кімнати, а також кабінети обслуговуючої праці, навчально-методичні кабінети профорієнтації тощо.

У навчально - виробничому комбінаті та у міжшкільних майстернях здійснюється трудове навчання за поглибленими програмами та ін.

Учасники сесії звернули серйозну увагу на промахи та недоліки, які ще мають місце в ряді шкіл, професійно - технічних училищ та дошкільних закладів у справі навчання та виховання підростаючого покоління. Промовці стурбовано говорили про те, що в багатьох школах залишається низький рівень знань з основ наук. Повільно поширюється кращий досвід новаторів педагогічної роботи. Учительські колективи недостатньо ведуть боротьбу проти формалізму, безтурботності, поверховості у здійсненні навчально-виховного процесу.

Директор другої школи О. П. Руденко з особливою силою підкреслив, що для ефективного здійснення навчально - виховного процесу має сьогодні велике значення необхідна навчально - матеріальна база. Але останнім часом окремі підприємства - шефи послабили увагу до запитів шкіл, не турбуються про розширення майстерень. Ще в 1979 році колектив електромеханічного заводу почав добудову приміщення другої школи та за минулий період зроблено дуже мало. До цього часу навіть нульового циклу не завершено.

Варто керівникам підприємств звертати більше уваги на розвиток технічних гуртків у середніх школах, які сприяють поглибленню профорієнтації. Та виробничі колективи чомусь не закріплюють інженерів - спеціалістів керівниками учнівських технічних гуртків.

Промовець підкреслив також, що школи нашого міста погано готують необхідну базу для поступового переходу на навчання дітей з шестирічного віку. А в цьому їм повинні подати велику допомогу підприємства - шефи.

Про військово-патріотичне виховання та фізкультурно - спортивне загартування учнів, особливо юнаків, говорив військовий комісар об'єднаного військкомату Л. В. Пархоменко. Він підкреслив, що необхідно у багатьох школах краще дбати про спорудження і обладнання спортивних майданчиків, тирів та інше.

Про підвищення якості навчально - виховної роботи в школах говорив декан Олександрійського загальнотехнічного факультету Дніпропетровського гірничого інституту Р. С. Крисін. На конкретних переконливих прикладах він показав, що педагогічні колективи середніх шкіл міста допускають формалізм в роботі, не ведуть боротьби за глибокі і міцні знання учнів, а ставлять їм завищені оцінки. Про це свідчить екзаменаційна перевірка вступаючих до інституту. Навіть з відмінників, які цього літа поступали до інституту, лише 4 проценти підтвердили свої знання на «п'ятірки». Чимало з них не витримало екзаменів з математики, фізики та інших предметів, а майже третина випускників-відмінників виявила свої знання лише на «трійки». Отже, є над чим замислитись педагогам шкіл.

Завідуючий міським відділом народної освіти В. Д. Петров у своїй промові звернув увагу на закріпленні педагогічних кадрів, на необхідність створювати для молодих учителів нормальних побутових умов. Розповів також про добрий почин колективу механічного заводу, який на базі підприємства створив для учнів технічний клуб. Велику допомогу школам і дошкільним закладам у зміцненні навчально - матеріальної бази подають шефи з фабрики діаграмних паперів, заводу гірського воску. Але чимало підприємств на запити шкіл дивляться крізь пальці, не виконують своїх обіцянок.

Робітниця автобази об'єднання «Олександріявугілля» Т. П. Чепінога розповіла про міцні і корисні зв'язки колективу автомобілістів з учителями та учнями школи № 17. Робітники допомагають ремонтувати шкільні приміщення, виділяють транспорт для екскурсій, обладнали табір праці та відпочинку. Висловила думку про те, щоб у кожному піонерському загоні працювали вожатими молоді виробничники і прилучали дітей до робітничих професій.

Важливі думки про виховання в учнів свідомого ставлення до виконання радянських законів спільними зусиллями сім'ї, школи і громадських організацій висловив голова міського народного суду С. Л. Зюзін.

В обговоренні доповіді взяли також участь Л. Г. Сиволап — кухар комбінату громадського харчування, І. Н. Тищенко — заступник головного лікаря центральної міської лікарні, В. С. Яковенко — заступник завідуючого обласним відділом народної освіти, С. А. Балаянц — другий секретар міського комітету Компартії України.

В обговореному питанні сесія міської Ради прийняла відповідне рішення.

Розглянуто організаційні питання. С. О. Чорненького обрано заступником голови виконкому міської Ради і затверджено головою міської планової комісії.

В. І. Підхомутного затверджено головою міського комітету по фізкультурі і спорту.

На сесії розглянуто також й інші питання.

День республіки

На квартал раніше строку завершили виготовлення третьої турбіни для Курпсайської ГЕС, споруджуваної в Киргизії, трудівники Харківського заводу імені Кірова. Цієї осені на новобудову буде відправлено і останній, четвертий агрегат. Разом з іншими колективами — учасниками змагання за принципом «робітничої естафети» турбобудівники прагнуть забезпечити введення всіх агрегатів станції за один рік.

* * *

Повідомлення про готовність до весняної сівби надійшло з Кодимського району на Одещині в обласний оперативний штаб по ремонту сільгосптехніки. Вперше у Причорномор'ї всі сівалки, просапні культиватори та інші механізми поставлено тут на лінійку готовності ще до початку ремонтного сезону. За прикладом передовиків механізатори області зобов'язалися відремонтувати всі сільськогосподарські машини і грунтообробні знаряддя до кінця року.

* * *

На два тижні раніше, ніж звичайно, завершили збирання томатів земледоробки найбільшого на Україні спеціалізованого радгоспу «Овочевий» у Херсонській області. Кожну десяту з 30 тисяч тонн продукції відправлено на переробку додатково до завдання. Завдяки впровадженню індустріальної технології вирощування, скороченню втрат врожаю собівартість томатів знижено більш як у два рази. (РАТАУ).



КЕРЧ. Достроково виконали план третього кварталу першого року одинадцятої п'ятирічки рибалки колгоспу імені Войкова. Виловлено 1805 тонн риби. В авангарді змагання йде екіпаж рибальського сейнера «Ураган» під командою капітана-бригедира Костянтина Яковича Синяговського.

На знімках: вгорі — члени екіпажу сейнера «Ураган» (справа наліво) Б. С. Кожем'якін, М. О. Минаков і А. І. Баяндін; внизу — рибообробниці Лідія Кучугура (зліва) і Галина Гаврилюк готують до відправки в торговельну мережу чергову партію консервів. Рибообробний цех колгоспу до кінця року виготовить 3500 тисяч умовних банок консервів.



Фото К. Дудченка. (Фотохроніка РАТАУ).

Іван Братченко

Через лінію фронту

Наші читачі, напевно, знайомі з книжками «ОГОНЬ ВЕДУТ «КАТЮШИ» і «НАШЛИ СВОЮ СУДЬБУ» вихованця Головківської СШ журналіста Івана Григоровича Братченка. Зараз автор працює над новим твором. Він присвячує його своїм ровесникам з Головківки, з якими ходив до школи, а потім у суворе літо сорок першого року разом з ними пішов на війну.

Пропонуємо уривок з нової книги нашого земляка.

Того літа сорок першого року Іванові Фалюну ще не виповнилося й шістнадцяти. На третій день війни він разом з матір'ю проводжав батька на фронт, потім бачив, як на околиці села наші бійці окопувалися, готувалися дати бій ворогові. Йому вельми хотілося допомогти бійцям, але вони наказали йому йти додому.

Ближче й ближче до села накочувалася лінія фронту. Якось додому навідався його батько. У військовій формі він, здавалося, був набагато вищим, ніж якісь півтора місяця тому. Батько зайшов у дім не один, а зі своїм командиром. «Ось тепер, нарешті, я попрошуся, щоб батько взяв мене з собою, — подумав Іван. — Коли першого разу просився, то не взяв, а нині сам командир схвалить моє бажання. Якщо не дадуть гвинтівку, то буду в бою патрони червоноармійцям підносити».

І почав благальним голосом проситися, мовляв, Чапаєв своїх синів, котрим було по десять-дванадцять років, брав з собою на фронт, а чому я маю сидіти вдома, тим більше, що мені не десять і не дванадцять, а вже аж шістнадцятий пішов. Батько заперечив, мовляв, я ж не Чапаєв, а Фалюн; якби був, як Василь Іванович, командиром дивізії, то і я б тебе зарахував у стрій.

До розмови сина з батьком підключився командир взводу:

— Зараз, Ванюхо, не час на передньому краї разом з червоноармійцями бути. От підростеш трішки, а тим часом ми поженемо фашистів, тоді й візьмемо тебе з собою.

Образився Іван і на батька, і на командира. Та обида швидко минула: батько пробув удома якихось дві години. Знову, як і тоді, першого разу, сльози матері, заспокійливі слова батька. Попрощався він з рідними, з сусідами і разом з командиром пішов доганяти свою частину...

А через кілька днів до Головківки увірвалися фашисти. Вони, як собаки, шниряли селом, заглядали на ферми, на токи. Та марно: худобу відправили на Схід. Туди ж встигли вивезти більшість обмолоченого врожаю.

Окупувавши село, гітлерівці почали полювати за хлопцями й дівчатами, вивозити їх на каторжні роботи в фашистську Німеччину. Молодь ховалася в льохах, на горищах, в яругах.

Кілька разів Івана Фалюна, його однолітків під вартою доставляли на залізницю, щоб звідти відправити в неволю. Та кожного разу Іванові вдавалося втекти.

До війни Іван скінчив сім класів, працював їздовим. Він від природи міцний, широкоплечий, легко вантажив на воза великі лантухи із зерном. Що не казав він поліцаєві про своє неповноліття, та не допомагало, — підводила зовнішність, статура.

Першого разу його й ще групу юнаків доставили під охороною на станцію Долинська, загнали в брудні товарні вагони, на дахах яких були встановлені кулемети. В кожному вагоні — по два німці-охоронники. Стемніло. Поїзд рушив. Сидів Іван у кутку вагона й думав: треба тікати, обов'язково втекти. Як? Цього він ще не знав. Знав лише те, що безвихідного становища не буває. Він думав, вважував різні варіанти. Зупинився на такому. Вночі на якійсь станції попрошуся в німця вийти з вагона за потребою, зніму гачок, що тримає кришку вагонного люка, а потім підстережу мить і на ходу вистрибну.

Поїзд прибув з Долинської до Знам'янки, його поставили в темному тупику. Фалюн попросився надвір, і гачок було висмикнуто з петлі. Після півночі поїзд рушив. Проминули станцію Лелеківку, і Фалюн пошепки сказав хлопцям, своїм головківським друзям Івану Івановичу Колісникові й Івану Федоровичу Колісникові:

— Приготуватися!

У вагоні темно, двері надійно зачинені, і фашисти заснули на розстеленому в кутку ароматному сіні. А тим часом Іван Колісник підставив Фалюну спину, і той поліз в люк. Мить — і темнота поглинула хлопця. Потім один за другим вислизнули з вагона ще вісім чоловік. Відійшли подалі від залізниці, присіли й почали радитися, як діяти далі. Вирішили під прикриттям ночі відійти подалі в степ, а там знайти лісосмугу, відпочити вдень, а вночі йти додому.

Втомлені, голодні, але радісні — обидва Івани Колісники і Фалюн, прийшли додому. До Фалюнів завітала сусідка Марія Іванівна Колісник, дала їм кілька листівок, виготовлених друкарським способом. Тієї ж ночі Іван Фалюн розклеїв їх по селу.

Фашисти провели чергову облаву, і хоч Фалюн вдень і не показувався на вулицях села, все ж старості якимсь чином стало відомо, що він удома. Його захопили серед ночі зненацька. «Влип, — подумав Іван. — Треба було послухатись Андрійка Шабаля — піти ночувати в яругу, і все було б гаразд».

Цього разу його з групою юнаків погнали в Нову Прагу, завели до Будинку культури і помістили в кімнатах другого поверху, зачинили всі двері, виставили вартового.

До війни, в мирні дні, Фалюн, його друзі не раз бували в цьому Будинку культури: ходили в кіно, дивилися вистави драмгуртка, що славився на всю область. Нині вони тут не глядачі, а в'язні. Їх хочуть відправити в Німеччину, примусити працювати на фашистів.

Ще до смерку обстежили будинок. Вибратися через вікна другого поверху є можливість, але — високо, стрибнеш — ноги поламаєш. Та й, мабуть, вартовий почує.

Знайшли вихід. Зняли паски з штанів, вибрали, які міцніші, зв'язали їх і серед ночі спустилися вниз. Від Нової Праги до Головківки сім кілометрів. Фалюн, його товариші до світанку були вже вдома. Не бажаючи знову потрапити до лап фашистів, вони, озброївшись лопатами, пішли за село, в яругу, що розтягнулася більш як на півкілометра. Там викопали глибокі «дисячі нори» й жили як печерні, первісні люди. І хоч мерзли, голодували, зате облави, що проводилися в селі, обходили їх.

* * *

Все ближче до Головківки докочувалась лінія фронту. Іван Фалюн згадав слова батька і його командира, вони обіцяли: коли будемо фашистів назад гнати, тоді й тебе візьмемо в свій армійський стрій. А добре було б, аби й тепер ось батько заглянув додому... Де він зараз? Понад два роки нічого про нього не чути.

(Далі буде).

СЛІДАМИ НАШИХ ВИСТУПІВ

«ЗИМА СПИТАЄ»

Рейд під таким заголовком був опублікований в газеті 7 серпня ц. р. В ньому йшла мова про те, що в колгоспі імені Калініна мало приділяють уваги підготовці ферм до зими. Тут повільними темпами ремонтували тваринницькі приміщення.

Виступ газети, як повідомив голова колгоспу Л. Л. Коваль, обговорено на засіданні правління. Критику визнано справедливою. Прискорено ремонт приміщень для громадської худоби. На першій, другій та третій молочнотоварних фермах капітально відремонтовано 6 корівників. Два приміщення підготовлено до зими на свинофермі. Колгоспні будівельники завершують ремонтні роботи на четвертій молочнотоварній фермі.

Перевіряє оглядова сількорівська бригада

Хліб — найцінніше багатство

Жарким було цьогорічне літо. Погода внесла відчутні корективи до планів хліборобів колгоспу імені Фрунзе. Переборюючи труднощі, рільники виростили порівняно непоганий урожай ранніх зернових культур. Кожний гектар видав у середньому по 26,2 центнера зерна.

Трудівники села докладали всіх зусиль, щоб зібрати врожай вчасно. З полів на токи надійшло 96169 центнерів зерна, в тому числі 79898 центнерів озимої пшениці.

Правління та спеціалісти вжили всіх заходів, щоб наявне зерно використати по-господарськи, не допустити його псування і розтранжирювання. Було організовано очистку зерна на токах. З усією хліборобською відповідальністю на цій роботі попрацювали машиніст очисного комплексу ЗАВ-40 М. Ю. Шульга, ветерани праці А. Я. Гавриш, Ф. І. Костиря, А. І. Швидка, А. М. Шаповал, Н. К. Тараненко, О. І. Стороженко та А. В. Сергієнко.

Особливу старанність трудівники села проявили на підготовці посівного матеріалу озимих культур. Сівбу проведено тільки першокласним насінням.

У господарстві засипано на насіння 4099 центнерів ярих культур. 70 процентів їх уже доведено до посівних кондицій першого класу.

На день перевірки члени оглядової сількорівської бригади не виявили на токах зерна. Весь посівний матеріал, відходи після очистки та зерно, що залишилось на фураж для громадської худоби, вже перевезено в складські приміщення і передано на збереження комірникам.

Та поряд з цим є й недоліки в зберіганні хліба. Керуючі відділками В. П. Соколенко та О. П. Шаповал не подбали про ремонт складів. Покрівлі на них діряві. Не в усіх вікнах є шибки. Отже, під час дощів сюди потрапляє волога. Зерно намокає і може зіпсуватись.

Шоб не допустити псування посівного матеріалу ярих культур та зерна на фураж, необхідно негайно відремонтувати покрівлі на складських приміщеннях та посклити вікна. Слід прискорити очистку насіння ярих культур і довести його до посівних кондицій першого класу.

Н. ОРЛЕНКО — комірник, О. ДРОЗДОВ — член постійної сільськогосподарської комісії Червонокам'янської сільради, М. КАЗИМІРСЬКА — колгоспниця, Г. САВЧЕНКО — сількор.

ЛЕНІНСЬКИЙ ПРАПОР
2 стор. 20 жовтня 1981 р.

Слово про майстра

Нарис

ВИСОКА НАПРУГА

КАБІНЕТ начальника цеху складання блоків електромеханічного заводу нагадує капітанську рубку на кораблі. Звідси добре видно, як працюють на робочих місцях десятки трудівників.

Майстер Р. І. Лісовицька раз у раз поглядає в бік цеху, ніби хоче пересвідчитись, чи все там гаразд. Стурбованість її легко зрозуміти. Адже зараз дільниця, яку вона очолює, освоює випуск нової продукції. Нещодавно у цьому кабінеті відбулася нарада майстрів, технологів, бригадирів. Начальник цеху А. І. Дяченко, як кажуть, вводив у курс справи своїх підлеглих. Завдання поставлене складне: в стислі строки освоїти процес складання електроблоків для станцій автоматичного керування процесами.

Освоїти... За цим словом Раїса Іванівна вже вбачала багатогранну роботу, яку належить здійснити.

Пригадалося, як довелося їй починати свою інженерну кар'єру з освоєння нової продукції — універсальних блоків станцій регулювання. Щойно вона одержала диплом техніка - електрика після закінчення вечірнього відділення індустріального технікуму. Призначили технологом на секційну дільницю.

Ще вчора Раїса була ізолювальницею, а сьогодні— технолог, відповідальна особа за виробничий процес.

Деякий досвід Р. Лісовицька вже мала, адже до цього вісім років трудилася на ізолювальній дільниці. Однак її призначення на посаду технолога співпало з освоєнням нової продукції. Тож довелося починати все спочатку. Освоїтися з новою роботою значною мірою допоміг Раїсі начальник цеху М. С. Сагайдак.

Завод одержав на той час замовлення: виготовити велику партію універсальних блоків станцій регулювання для Новолипецького прокатного стану. Строки були стислі. Успішно вклалися в них і налагодили чіткий процес на лінії складання блоків. Справжнє випробування на професійну майстерність і зрілість пройшла Раїса Іванівна за ті кілька напружених тижнів.

Після цього Р. Лісовицьку направили працювати у складальний цех. Призначили майстром дільниці. І тут її прихід співпав з періодом освоєння нової продукції. Причому освоювали одночасно процес складання десятків нових електроблоків, друкованих плат та інше. Було над чим задуматись. І знову на допомогу прийшли старші товариші, досвідчені спеціалісти. Одним з перших порадників був начальник цеху О. Ф. Клевак. Багато чому навчилася вона у Олексія Федоровича, а головне — перейняла його діловитість.

Коли Раїсу Іванівну нагородили орденом Трудової Слави III ступеня, ця нагорода була для неї несподіванкою. Хіба в гарячих буднях думала вона про відзнаки? Просто старалася, як могла, організувати роботу дільниці, прагнула краще пізнати людей, щоб завжди і в усьому знаходити з ними спільну мову. До праці, до старань вона звикла з дитинства. Цьому навчали її батьки, цьому ж вчила і перша наставниця Олена Іванівна Панченко, нині ветеран заводу.

...Раїса Іванівна уважно слухала розповідь начальника цеху про те, як належить розв'язувати складні завдання. Анатолій Іванович не приховував, що певний період буде важкувато і майстрам, і бригадирам. Усе залежить від того, як швидко вони зуміють настроїти всіх на нову роботу.

Слухала Раїса Іванівна, а в думках перебирала, хто в її колективі зараз візьме ведучу роль по освоєнню продукції. Безумовно ветерани С. В. Кравець, Є. С. Кравченко, досвідчені електромонтажниці Н. П. Бараненко, З. П. Кучеренко. Та й молодь у бригаді завзята. Не підведуть комсомолки Наталя Калініченко, Ірина Шаповалова, Олена Савич... Хороші люди підібралися. Ні, недарма колектив часто виходив переможцем змагання, носить звання імені XXVI з'їзду КПРС.

Раїса Іванівна, звичайно, задумувалась над тим, як раціонально побудувати роботу сьогодні, завтра, в наступні дні. А начальник цеху ніби вгадував ці думки, давав майстрам і бригадирам поради, що належить здійснити в першу чергу. Раділа Раїса Іванівна, що її думки співпадають з настановами начальника.

Таку систему організації праці підтримували колеги. Та й не тільки ті, хто працює поруч. Про Раїсу Іванівну з повагою відгукуються робітники. Знають її не тільки як майстра, а й як члена громадського відділу кадрів, члена заводської ради майстрів.

Коли виходили з кабінету начальника цеху, Раїса Іванівна думками вже була на дільниці. Вона вірить, що все буде гаразд, що люди її не підведуть.

В. КОЛЕСНИКОВ,
член Спілки журналістів СРСР.

ЯК ВАС ОБСЛУГОВУЮТЬ

Побут селища Димитрово

У нашому селищі діє комплексний приймальний пункт служби побуту. Щоб відремонтувати взуття, сфотографуватися; отримати ритуальні чи обрядові послуги, мешканцям не треба їхати до міста. Замовлення на ці види послуг приймаються на місці.

Пункт прокату, яким завідує Л. Я. Тітюк, забезпечений всім необхідним. Тут можна взяти для тимчасового користування телевізор, холодильник, пральну машину, музичні інструменти тощо. Щоправда, телевізори і холодильники найбільше користуються попитом у мешканців нашого селища, а їх тут малувато. Тож бажано було б поповнити пункт прокату цією побутовою технікою.

У взуттєво - ремонтній майстерні працює майстром Галина Аврамівна Кузьменко. Робота їй подобається. Жінка прагне вчасно і якісно виконати кожне замовлення. Але адміністрація міськпобуткомбінату не подбала про те, щоб створити їй належні умови для роботи, для виконання плану. Верстат для кріплення підборів вийшов з ладу, верстат для розтяжки не діє, немає гачків для шиття. В майстерні є наждачний верстат, але відсутні наждаки. Не завжди є в майстерні навіть звичайні цвяхи.

Працює в селищі й фотографія. Але фотограф В. О. Фролов не завжди виконує доведені плани. У фотографії теж погані умови для роботи. Вода на третій поверх не доходить. Взимку в приміщенні холодно, двері не навішені, не встановлено двойників у вікнах.

Майстер філіалу Олександрійського радіотелеательє М. М. Кожем'якін план виконує систематично. В основному, забезпечений запасними частинами для ремонту телевізорів. Але кольорові телевізори та стереофонічну апаратуру власники самі доставляють на ремонт в Олександрію. Це дуже незручно. Не кожен має власний автомобіль, а автобусом не повезеш. Бажано, щоб такі телевізори працівники побуту самі доставляли на ремонт спеціальною машиною.

Давно назріла потреба, щоб у селищі Димитрово був пункт прийому речей у хімчистку, майстерня по ремонту годинників, електроприладів.

Сподіваємося, що згадані міські побутовики прислухаються до наших зауважень і вживуть заходів до поліпшення побутового обслуговування димитровців.

Рейдова бригада:
К. ЧУБЕНКО, П. ФОМІЧОВ, Г. ГОРОБЕЦЬ — чергові громадської приймальні редакції газети «Ленінський прапор».



Високий темп взяли в першому році одинадцятої п ятирічки трудівники нафтогазовидобувного управління «Чернігівнафтогаз». Ними вже видобуто понад план 9800 тонн нафти і 8 мільйонів 355 тисяч кубічних метрів газу.

Великий вклад в успішне виконання планів по видобутку нафти і газу вносять члени бригади капітального ремонту свердловин, очолюваної майстром Василем Гнатовичем Петрущаком. З початку року вони відремонтували 68 свердловин при нормі 57. Річний план передовий колектив зобов'язався виконати на місяць раніше строку.

На знімку (зліва направо): члени передової бригади — бурильник Є. Т. Гмиря, помічник бурильника І. Р. Гірник, майстер В. Г. Петрущак і помічник бурильника В. О. Матросов.

Фото Ю. Олійника. (Фотохроніка РАТАУ).

Злощасні отвори

Мешканці будинку № 30 по вулиці імені 50-річчя Жовтня звернулись до редакції зі скаргою на Олександрійську дільницю Кіровоградського будівельно-монтажного управління № 8, яка недобросовісно виконала монтажні роботи по газифікації. Монтажники відмовились продовжувати роботу через відсутність отворів для труб у стінах та стелях.

— Ми отвори бити не будемо, якщо хочете мати природний газ, робіть їх самі, — відповідають робітники дільниці квартиронаймачам.

Редакція попрохала начальника житлово - експлуатаційної контори № 2 міськвиконкому В. В. Кравченка дати об'єктивну відповідь на лист мешканців будинку. Він роз'яснив, що всі монтажні роботи по газифікації будинку № 30, в тім числі й свердління отворів, згідно кошторису, проводить дільниця Кіровоградського БМУ № 8.

Чому ж тоді припинені роботи? Адже незабаром зима.

С. ЛУКІН.

Перевиконують завдання

Успішно працює в нинішньому році колектив мебельної фабрики. Додатково до 9-місячного плану мебельники реалізували продукції на 28 тисяч карбованців. Випуск меблів проти відповідного періоду минулого року збільшився майже на 30 процентів.

Приклад у роботі подає бригада швей під керівництвом Надії Григорівни Казмерчук, яка виконала 9-місячний план на 128 процентів. Тут рівняються на передових виробничиць Ф. Т. Реву, В. Г. Ковпак, Г. Є. Єрмолюк, О. П. Засідько, що справляються із своїми змінними завданнями на 120—130 процентів, не допускають браку.

Т. БАБКА,
інженер.

Чому мовчить радіо

Жителі Олександрії скаржаться до редакції на те, що радіолінії у незадовільному стані, а тому трансляція передач ведеться на низькому рівні. Люди неодноразово звертались у районний вузол зв'язку з проханням вжити заходів, але їх скарги залишились поза увагою.

«Від керівників вузла зв'язку ми чуємо лише одні обіцянки, тим часом радіо мовчить», — пишуть до редакції мешканці вулиці Київської.

З проханням: «Допоможіть, щоб заговорило радіо», — звертаються мешканці Перемозького мікрорайону Кир'янов, Ігнатьєв, жителі вулиці Партизанської Шналь Куліш та інші. Подібне становище і на вулиці Шевцової. Тут радіо давно не працює. Скаржаться на неякісну трансляцію радіопередач і мешканці вулиці Шевченка в селищі Пантаївка.

Я зустрілась з начальником районного вузла зв'язку О. В. Корнійчуком та головним інженером С. М. Толмачовим і попрохала дати відповіді на скарги трудящих.

— Основна причина неякісної трансляції радіопередач — відсутність тісних зв'язків з міським відділом комунального господарства, будівельними управліннями та міською електромережею, — сказав Олег Васильович. — Нерідко без нашого відома вони проводять будівельні роботи і пошкоджують радіомережу. Затримуються роботи по ремонту радіолінії через відсутність необхідних матеріалів, арматури. Так, в нашому розпорядженні лише одна телескопічна вишка. Але ми намагаємося ліквідувати всі поломки по радіозв'язку. У Перемозькому мікрорайоні радіолінію уже відновлено.

Неякісна трансляція радіопередач по вулиці Партизанській зв'язана із заміною опор. З цієї причини тимчасово не працювали радіоточки по вулиці Шевцової.

У зв'язківців, безумовно, є певні труднощі. 38600 радіоточок обслуговують 12 чоловік. Але керівники вузла зв'язку до листів трудящих ставляться як до другорядної справи. Скарги по кілька тижнів лежать серед інших паперів у столі головного інженера С. М. Толмачова. На моє запитання, чому так безвідповідально ставляться до сигналів громадян, Сергій Миколайович відповів: «Ніби іншої немає в нас роботи, крім скарг». Ось так відповідальні працівники радіовузла зв'язку виконують Указ Президії Верховної Ради СРСР про поліпшення роботи з листами трудящих.

Відсутній контроль і з боку начальника вузла зв'язку О. В. Корнійчука. Нелегко тут уточнити, хто працює на дільниці, з якої надійшли скарги, і з чиєї вини невчасно ліквідовано поломку.

Варто нагадати зв'язківцям про те, що у Звітній доповіді ЦК КПРС XXVI з'їзду партії наголошується: «Чуйне, уважне ставлення до листів, прохань і скарг громадян кожен партійний працівник, кожен керівник повинен розглядати як свій обов'язок перед партією, перед народом».

Н. ЛАРІНА.

АГРЕГАТИ ДЛЯ РОЗРІЗІВ

Жданов. Випуск роторних екскаваторів для відкритої розробки вугільних родовищ Сибіру і Казахстану освоєно в об'єднанні «Ждановважмаш». Тут завершено відвантаження ходової частини головного агрегату для Канско-Ачинського басейну. Сталевий богатир розрахований на видобування 15,5 мільйона тонн палива на рік і сконструйований з урахуванням особливостей експлуатації в суворих кліматичних умовах.

(РАТАУ).

ЛЕНІНСЬКИЙ ПРАПОР
3 стор. 20 жовтня 1981 р.

Тиждень здоров'я

Активно проходив тиждень фізкультури і спорту в нашому місті. Серцевиною його став легкоатлетичний крос, присвячений XXVI з'їздові КПРС. Він проходив у два етапи — спершу в колективах фізкультури, а потім — міський. У фіналі взяли участь 32 колективи фізкультури загальноосвітніх шкіл, середніх учбових закладів, професійно-технічних училищ та підприємств і організацій Олександрії. Міський легкоатлетичний крос вилився у справжнє спортивне свято. Перед початком його на площі Леніна відбувся мітинг, на якому виступив заступник голови міськвиконкому В. К. Глущенко. Він побажав фізкультурникам успіхів у спорті, праці і навчанні.

А потім учасники кросу здійснили пробіг по центральній магістралі міста. В особистому заліку серед школярів першість вибороли Людмила Покач з СШ № 1 та Володимир Приходько з СШ № 15, серед учнів середніх спеціальних закладів і профтехучилищ — Алла Моргайленко та Олександр Коростелін (обоє з індустріального технікуму), серед фізкультурників виробничих колективів — Надія Хованська з м'ясокомбінату та Микола Бахтала з вуглерозрізу «Морозівський».

Найбільш активну участь в кросі взяли колективи фізкультури м'ясокомбінату, електромеханічного заводу, вуглерозрізу «Морозівський», індустріального технікуму, СШ №№ 1, 2, 6, 15.

Протягом тижня проходили змагання серед дітей та підлітків за місцем проживання з багатоборства комплексу ГПО. В них найсильнішими виявилися юні спортсмени з команди «Алмаз» (ЖЕК сел. Пантаївка), «Кристал» (ЖЕК № 1 УЖКГ об'єднання «Олександріявугілля») та «Факел» (ЖЕК № 1 міськвиконкому).

У палаці спорту відбулися змагання з баскетболу та волейболу серед виробничих колективів. У нашому місті також проходила спартакіада школярів області з легкої атлетики, в якій взяли участь збірні команди міст і районів. Першість вибороли наші земляки, на другому місці — представники Кіровського району обласного центру, на третьому — Гайворонського району. Вдало виступили на цих змаганнях вихованці ДЮСШ № 1, яких тренують В. А. Максимук, Л. Я. Невгоденко, Ж. П. Богоявленська.

Найсильнішим серед багатоборців був Микола Гончаров з спортивного класу СШ № 2. Непогано виступили також Наташа Єжова, Іра Петрусенко (з СШ № 1), Іра Кравченко (СШ № 15), Сергій Фатченко (СШ № 2) та наймолодша учасниця змагань Віта Количева (СШ № 15), яка виборола почесне третє місце.

Л. МАКСИМОВА.

Бесіда на міжнародні теми

„Ні!" неоколоніалізмові

На арену гострої боротьби може перетворитись зустріч 8 розвинутих капіталістичних країн і 14 країн, що розвиваються, яка відкривається 22 жовтня в Канкуні (Мексіка). Такий прогноз роблять на Заході західні оглядачі, і для нього є всі підстави. Молоді держави Азії, Африки і Латинської Америки добиваються перебудови міжнародних економічних відносин на рівноправній, справедливій основі, перегляду цін на сировину, що є основною статтею їх експорту, усунення бар'єрів і дискримінацій в торгівлі. Вони вимагають відмови Заходу від неоколоніалістської політики, від свідомого стримування економічного розвитку молодих держав, до якого імперіалізм вдається з метою збереження умов для їх експлуатації і необмеженого розграбування природних багатств.

Результати цієї політики в наявності: у країнах, що розвиваються, десятки мільйонів безробітних, інфляція, низькі темпи економічного зростання.

По-хижацькому експлуатуючи молоді держави, іноземні монополії буквально викачують з них величезні кошти, знекровлюють їх економіку. Тільки в 1979 році, наприклад, багатонаціональні корпорації вивезли з молодих незалежних держав у вигляді прибутку на вкладений капітал 16 мільярдів доларів. Пануючи на світовому капіталістичному ринку, транснаціональні корпорації збивають ціни на сировинні товари, які вони закуповують, і роздувають ціни на готові вироби, які вони продають. За оцінками спеціалістів, молоді держави втрачали останнім часом щороку до 20 мільярдів доларів у ході торговельних операцій в результаті розширення «ножиць цін» на промислову продукцію і значну частину сировини, а також внаслідок інших форм маніпулювання цінами.

Намагаючись звести кінці з кінцями, країни Азії, Африки і Латинської Америки влізають у борги. Їх загальна державна і приватна заборгованість досягла страхітливої суми в 580 мільярдів доларів. Здавалося б, такий великий приплив коштів повинен був би сприяти економічному розвиткові молодих держав. Але Захід направляє ці кошти в ті галузі, які вигідні йому, а не самим країнам, що розвиваються. Виплата ж лихварських процентів по цих боргах, яка становить 80 мільярдів доларів на рік, буквально душить економіку молодих держав. За підрахунками західних економістів фінансово-економічне пограбування країн, які розвиваються, в цілому досягло величезної суми — 120—130 мільярдів доларів на рік. Це майже вдвоє більше загального потоку капіталів з країн Заходу в молоді держави. Виникає питання: хто ж кому допомагає?

Мета неоколоніалістської політики США та інших Західних держав є очевидною: вони хочуть зберегти за країнами, які розвиваються, роль сировинного придатка Заходу, а також найприбутковішої сфери прикладення капіталу і збуту товарів. Молоді держави не хочуть миритися з цим кабальним становищем. Вони вимагають зміни умов міжнародної торгівлі, капіталовкладень, посилення фінансової допомоги Заходу на пільгових умовах, що цілком справедливо, враховуючи, що капіталістичні монополії віддавна їх грабували.

Зіткнувшись з єдиним фронтом країн, які розвиваються, Західні держави на чолі з США вдаються до тиску. Устами американських офіційних діячів вони зажадали від молодих держав відмови від «нереалістичних вимог», що, за ущипливим виразом лондонського журналу «Уест Афріка», означає: «Робіть, що ми говоримо». А Вашінгтон добивається від країн, які розвиваються, «перебудови» їх економічної політики шляхом, з одного боку, відмови від розвитку державного сектора і, з другого — «стимулювання приватних капіталовкладень». Іншими словами, вимагає ще ширше відчинити двері перед американськими та іншими західними корпораціями. Одночасно США пригрозили згортанням фінансової допомоги через міжнародні й урядові організації. «Вашінгтон, — писала в зв'язку з цим індійська газета «Стейтсмен» — має намір повернутись до економічної практики XIX століття, коли на відкуп приватному капіталові віддавалось майже все. Усе це дало підставу міністру фінансів Зімбабве Е. Нкала заявити: «США поводять себе вкрай зарозуміло. Вони намагаються диктувати країнам, що розвиваються, як будувати свою економічну політику. Вони йдуть до прямої конфронтації з державами, які розвиваються».

Відверто дискримінаційна політика Заходу щодо країн, які розвиваються, перешкоджає їх економічному і соціальному прогресові. Вона, безсумнівно, буде і далі натрапляти на все рішучіший опір в Азії, Африці, Латинській Америці. Вимоги молодих держав про встановлення нового справедливого міжнародного економічного порядку користуються повною підтримкою СРСР та інших соціалістичних країн.

І. АБЛАМОВ.
(ТАРС).

На голубому екрані

ВІВТОРОК, 20 ЖОВТНЯ

ПРОГРАМА ЦТ

8.00 Програма «Час».
8.40 Гімнастика.
9.05 О. Грибоєдов. «Лихо з розуму». Фільм-вистава. По закінченні — Новини.
14.30 Новини.
14.50 Досвід господарювання. Кінопрограма: «Чую голос землі», «Будні директора».
15.35 Музична програма для юнацтва. Твори Р. Щедріна.
17.50 Життя науки.
18.35 Мультфільм. «Вовк і семеро козенят на новий лад».
18.45 Сьогодні у світі.
19.05 Людина і закон.
19.35 Прем'єра художнього телефільму «Небезпечний вік».
21.00 Програма «Час».
21.35 Кінокамера дивиться у світ. По закінченні — Сьогодні у світі.

ПРОГРАМА УТ

10.00 Актуальна камера.
10.35 Музичний фільм «Образи».
11.40 Шкільний екран. 7 кл. Російська мова. Робота над описом скульптури.
12.10 Художній телефільм «Сказання про хороброго витязя Фет-Фрумоса». 1 і 2 серії.
14.20 Народні таланти. Самодіяльний оркестр народних інструментів. «Гуцулія» Коломийського будинку культури.
16.00 Новини.
16.10 Срібний дзвіночок.
16.40 Українські народні пісні виконує Н. Бучель.
17.00 Для дітей. Старти надій.
17.30 Фільм-концерт «Пісні щастя».
18.00 Телефільм «Жан Грів а».
18.30 Концерт радянського романсу.
19.00 Актуальна камера.
19.30 Чемпіонат СРСР з хокею: «Сокіл» (Київ) — «Крила Рад». 2 і 3 періоди.
20.45 На добраніч, діти!
21.00 Програма «Час».
21.35 І. Штраус. «Великий вальс». Вистава Львівського театру опери та балету імені І. Франка. В перерві — Новини.

СЕРЕДА, 21 ЖОВТНЯ

ПРОГРАМА ЦТ

8.00 Програма «Час».
8.40 Гімнастика.
9.05 Художній телефільм «Небезпечний вік».
10.30 Клуб кіноподорожей. По закінченні — Новини.
14.30 Новини.
14.50 Сільські будні. Документальні телефільми «Польова дорога», «Наш дім».
15.30 Російська мова.
16.00 Концерт Державного ансамблю Народної Демократичної Республіки Ємен.
16.30 Відгукніться, сурмачі!
17.00 Кубок володарів кубків з футболу: СКА (Ростов-на-Дону) — «Ейнтрахт» (ФРН).
18.45 Сьогодні у світі.
19.00 Кубок УЕФА з футболу: «Спартак» — «Кайзерслаутерн» (ФРН).
21.00 Програма «Час».
21.35 Концерт оркестру симфонічної і естрадної музики Центрального телебачення і Всесоюзного радіо.
22.00 Спортивна програма. В перерві — 22.45 Сьогодні у світі.

ПРОГРАМА УТ

10.00 Актуальна камера.
10.35 Виступає Державний академічний ансамбль танцю «Берізка».
11.40 Шкільний екран. 6 кл. Фізика. Взаємодія тіл. Маса тіла.
12.10 Дзвени, бандуро.
12.45 Художній фільм «Коли я стану велетнем».
16.00 Новини.
16.10 Срібний дзвіночок.
16.30 Товари — народу.
17.00 Телефільм «Заповідник Матсалу».
17.30 Адреси досвіду: колгосп імені Калініна Новомосковського району Дніпропетровської області.
18.00 Корисні поради.
18.30 Естрадний концерт.
19.00 Актуальна камера.
19.30 Музична мозаїка.
19.40 До 100-річчя з дня народження І. Кочерги. «Ярослав Мудрий». Вистава.
20.45 На добраніч, діти!
21.00 Програма «Час».
21.35 Продовження вистави «Ярослав Мудрий». По закінченні — Новини.

Редактор Х. СОКОЛОВСЬКИЙ.

ОЛЕКСАНДРІЙСЬКОМУ МІСЬКПОБУТКОМБІНАТУ
потрібні на постійну роботу:
ІНЖЕНЕР ПО ТЕХНІЦІ БЕЗПЕКИ.
ТЕХНІК-БУДІВЕЛЬНИК.
МАЛЯРИ-ШТУКАТУРИ.
ТЕСЛЯРІ. МУЛЯРИ.
ЕЛЕКТРИКИ.
СЛЮСАРІ-САНТЕХНІКИ.
СЛЮСАРІ.
ЕЛЕКТРОЗВАРЮВАЛЬНИКИ, ГАЗОЗВАРЮВАЛЬНИКИ.
КАСИРИ-ПРИЙМАЛЬНИКИ для роботи на підприємствах міста.
НАЛАДЧИКИ ОБЛАДНАННЯ.
УЧНІ ФОТОГРАФІВ, УЧНІ ВЗУТТЄВИКІВ, УЧНІ ПЕРУКАРІВ.
ФОТОГРАФИ.
ВЗУТТЄВИКИ.
За довідками звертатися у відділення по працевлаштуванню на адресу: 317900, м. Олександрія, вул. Шевченка, 91 та у відділ кадрів міськпобуткомбінату на адресу: 317900, м. Олександрія, проспект Леніна, 88. АДМІНІСТРАЦІЯ.

Колектив учителів Користівської середньої школи імені А. П. Гайдара висловлює глибоке співчуття вчительці Святець Ніні Данилівні з приводу смерті її матері
ПОТАПОВОЇ ОЛЬГИ АНДРОНІВНИ.

Колектив вчителів та учнів Новопразької восьмирічної школи №2 глибоко сумує з приводу передчасної смерті учениці 4 класу
СКІЧКО ТЕТЯНИ ВОЛОДИМИРІВНИ
і висловлює співчуття батькам і рідним покійної.

«ЛЕНИНСКОЕ ЗНАМЯ» — орган Александрийских городского и районного комитетов Компартии Украины, городского и районного Советов народных депутатов Кировоградской области (выходит на украинском языке).

АДРЕСА РЕДАКЦІЇ: Індекс 317900, м. Олександрія, вул. Шевченка, 74.

ТЕЛЕФОНИ: редактора — 2-23-45, відділів: партійного життя — 2-24-33, промисловості — 2-36-63, сільського господарства — 2-27-93, відповідального секретаря — 2-35-63, відділу листів — 2-01-43, приймальні — 2-22-32, бухгалтера — 2-27-93.

Олександрійська міська друкарня Кіровоградського облуправління у справах видавництв, поліграфії і книжкової торгівлі. м. Олександрія, вул. Шевченка, 81.
Індекс 62065. Спосіб друку високий. Телефони: 2-31-35, 2-34-70. Тираж 27850. Обсяг 1 друк. арк. Зам. № 6863.

ПРОЛЕТАРІ ВСІХ КРАЇН, ЄДНАЙТЕСЯ!

ГАЗЕТА НАГОРОДЖЕНА ПОЧЕСНОЮ ГРАМОТОЮ ПРЕЗИДІЇ ВЕРХОВНОЇ РАДИ УРСР

Ленінський прапор

ОРГАН ОЛЕКСАНДРІЙСЬКИХ МІСЬКОГО ТА РАЙОННОГО КОМІТЕТІВ КОМПАРТІЇ УКРАЇНИ, МІСЬКОЇ ТА РАЙОННОЇ РАД НАРОДНИХ ДЕПУТАТІВ КІРОВОГРАДСЬКОЇ ОБЛАСТІ

Жовтень
21
Середа
1981
№ 169 (9193)
Ціна 2 коп.
Газета виходить у вівторок, середу, п'ятницю, суботу.

ГАЗЕТА ВИДАЄТЬСЯ З 26 БЕРЕЗНЯ 1919 РОКУ

Спеціаліст і виробництво

У прийнятих XXVI з'їздом КПРС Основних напрямах економічного і соціального розвитку СРСР на 1981—1985 роки і на період до 1990 року наголошується на необхідність продовжити роботу по вдосконаленню управління сільським господарством — єдиним продовольчим комплексом нашої країни. Велика роль у цій справі відводиться спеціалістам — технологам виробництва. Ставиться завдання посилити їх відповідальність за впровадження у виробництво науково обгрунтованих систем ведення сільського господарства, передового досвіду, вдосконалення організації робіт.

Справжнім технологом полів зарекомендував себе в Шарівському бурякорадгоспі головний агроном М. М. Колайко. Під його керівництвом рільники завжди вчасно і якісно виконують всі агротехнічні заходи вирощування сільськогосподарських культур, піднесення культури землеробства. Як наслідок, тут з року в рік одержують високі врожаї.

Користуються авторитетом і повагою серед трудівників колгоспу «Червоний прапор» головний інженер М. Д. Бегма, головний зоотехнік Г. Г. Колісниченко та головний агроном М. В. Ємельянов. Вони завжди в гущі трудівників села, турбуються про піднесення ефективності виробництва, поліпшення якості робіт.

Здібними спеціалістами зарекомендували себе головний інженер колгоспу імені Фрунзе М. О. Романенко, головний зоотехнік радгоспу цукрокомбінату П. І. Павленко.

Спеціаліст — центральна фігура в колгоспі чи радгоспі, організатор виробництва і порадник трудівників села. На жаль, цього не скажеш про зоотехніка по вівчарству колгоспу імені Шевченка Н. П. Озірну. Вона не вникає у виробництво, не впроваджує на фермах досвіду передових чабанів області, республіки. Вона не стурбована тим, що колгосп не виконує планів відтворення поголів'я овець, виробництва баранини та вовни.

Не краще працює в цьому господарстві і головний інженер В. Д. Артюх. Він мало проявляє ініціативи по налагодженню чіткого технічного обслуговування сільгоспмашин, підвищенню ефективності їх використання та подовженню періоду служби.

Не виявляють винахідливості і принциповості головний зоотехнік Н. А. Хоменко та головний агроном О. Д. Кондрус у піднесенні рільництва і тваринництва колгоспу імені Енгельса. Треба закинути докір і правлінню колгоспу. Воно не створює умов для плідної праці спеціалістів, послабило контроль за їх діяльністю.

За останні роки знизилась роль спеціалістів у господарській діяльності колгоспу імені Леніна. Окремі з них вдались до різних махінацій, окозамилювання. Так, інженер-будівельник А. Ф. Косатий не здійснює контролю за ходом будівельних робіт, вдається до приписок. Головний зоотехнік Л. І. Худякова склала фіктивні договори на відгодівлю худоби в господарствах колгоспників. На жаль, партком та правління колгоспу чомусь миряться з таким станом.

Спеціаліст — пропагандист прогресивного, нового у виробництво. Він же — активний організатор і вихователь мас, отже, зобов'язаний служити прикладом для інших, боротися за комуністичне ставлення до праці.

Обов'язок партійних організацій, керівників господарств постійно дбати про піднесення ролі спеціалістів, створювати їм належні умови праці.

Галина Валентинівна Мартиненко чверть віку працює дояркою в колгоспі імені Карла Маркса. Вона зараз доглядає 26 корів. Доярка добре опанувала механізми і стала майстром машинного доїння корів.

За трудові успіхи вона відзначена рядом значків «Переможець соціалістичного змагання». Невтомна трудівниця щороку підтверджує звання ударника комуністичної праці. Г. В. Мартиненко утримує першість в змаганні серед доярок ферми.



Високопродуктивно

Добрих результатів у змаганні за гідну зустріч 64-х роковин Великого Жовтня досяг колектив хлібозаводу. З початку року реалізовано продукції додатково до плану на 26 тисяч карбованців.

Перед у змаганні веде бригада під керівництвом Надії Гавриленко, яка виконала 9-місячний план по продуктивності праці на 105 процентів.

Г. КОКОТ.

Забезпечити дальший розвиток громадського тваринництва

На сесії районної Ради

XXVI з'їзд КПРС визнав за необхідне розробити спеціальну продовольчу програму, яка має забезпечити значне збільшення виробництва сільськогосподарської продукції. Основою її є дальше піднесення сільського господарства. «Перше завдання, — наголошував у Звітній доповіді ЦК КПРС з'їздові товариш Л. І. Брежнєв, — піднести виробництво тих видів сільськогосподарської продукції, нестача яких викликає особливо відчутні перебої в постачанні. Я маю на увазі, насамперед, м'ясо та інші продукти тваринництва».

Ця вказівка — дороговказ у роботі трудівників села на нинішню п'ятирічку. Днями відбулася восьма сесія районної Ради народних депутатів, на якій обговорено питання посилення організаторської роботи місцевих Рад народних депутатів, правлінь колгоспів, дирекцій радгоспів району по забезпеченню дальшого розвитку та підвищення продуктивності тваринництва у світлі рішень XXVI з'їзду КПРС та XXVI з'їзду Компартії України.

З доповіддю виступив голова виконкому районної Ради О. М. Сергатий. Він відзначив, що трудівники тваринництва району вносять свою частку праці у виконання завдань, накреслених на перший рік п'ятирічки. Однак рівень виробництва не відповідає сьогоденню.

За дев'ять місяців нинішнього року вироблено 33841 тонну молока, що становить 78 процентів плану. Значне відставання допустили в колгоспах «Перемога», імені Калініна, імені Карла Маркса та інших, де надої молока від корови в порівнянні з відповідним періодом минулого року знизились на 320—170 кілограмів.

У колгоспах імені Енгельса, імені Свердлова, імені Калініна, імені Карла Маркса, радгоспі-техпікумі добові надої від корови становлять 2,5—4,2 кілограма молока.

Причинами зниження надоїв є погана організація годівлі худоби, незадовільна робота з кадрами. Зооветспеціалісти господарств не слідкують за виконанням складених раціонів годівлі. Керівники ферм та профспілкових організацій не пропагують і не впроваджують передових методів праці, не розвивають соціалістичного змагання за досягнення високих результатів.

Жирність молока також не відповідає базисній. Продукцію низької жирності продають державі колгоспи імені Шевченка, імені Калініна, «Прогрес», радгоспи «Шарівський». Через це колгоспи і радгоспи району недоодержали понад 440 тисяч карбованців прибутку.

В ряді колгоспів немає типових молокоприймальних пунктів, не систематично проводяться аналізи, не ведеться відповідна робота серед доярок.

Як відзначив доповідач, район не виконав дев'ятимісячного плану по виробництву та реалізації м'яса. А в порівнянні з минулим роком його вироблено на 1000 тонн менше.

Найбільшу заборгованість по продажу м'яса мають колгоспи імені Шевченка, імені Карла Маркса, імені Калініна, імені Димитрова. В господарствах одержують малі прирости живої ваги тварин, продають худобу низькими ваговими категоріями. Це призводить до великих збитків.

Не виконують доведених завдань спецгоспи по виробництву м'яса — колгоспи «Заповіт Леніна», імені Петровського, «Росія», «Україна», радгоспи «Більшовик» та інші.

Як відзначалося у доповіді і виступах, в господарствах району на низькому рівні ведеться племінна робота, через що недоодержують значну кількість приплоду молодняка великої рогатої худоби і свиней, погано вирішуються питання кормовиробництва, зберігання і використання кормів, збереження поголів'я, грубо порушується технологія відгодівлі молодняка.

Не виконані плани і по виробництву вовни. Керівники спецгоспів — колгоспів імені Шевченка та імені Енгельса, спеціалісти зооветслужб мало дбають про збереження поголів'я овець, підвищення їх продуктивності, не організували належного догляду за тваринами.

Серйозній критиці піддавалися колгоспи імені Леніна та імені Кірова, які спеціалізуються на виробництві яєць. Вони заборгували державі велику кількість продукції.

Доповідач поставив вимоги перед спеціалістами районного управління сільського господарства, керівниками і спеціалістами колгоспів і радгоспів докорінно поліпшити ведення тваринництва, пожвавити роботу в колективах ферм з тим, щоб виправити становище, яке склалося, значно збільшити виробництво продукції.

Великі обов'язки покладаються на сільські та селищні Ради, їх виконкоми, депутатські групи і пости, на всіх депутатів. Вони повинні вжити заходів до того, щоб кожний колектив тваринників працював краще, очолити змагання за успішне виконання соціалістичних зобов'язань.

Переважна більшість виконкомів сільських Рад не справилася з завданнями закупівлі сільськогосподарської продукції в особистих господарствах громадян. А це значний резерв збільшення виробництва молока, м'яса, яєць.

В обговоренні доповіді взяли участь головний лікар станції по боротьбі з хворобами сільськогосподарських тварин М. Д. Голуб, голова виконкому Долинської сільської Ради О. А. Стеценко, голова правління колгоспу «Україна» С. С. Жуфалаяп, завідуюча молочнотоварною фермою колгоспу імені Леніна Г. Г. Гиліцька, механік радгоспу імені Гагаріна В. П. Крамар, голова виконкому Лікарівської сільської Ради М. М. Баюта.

З доповіддю в другому питанні порядку денного «Про завдання місцевих Рад народних депутатів по посиленню режиму економії та раціональному використанню матеріальних ресурсів» виступив голова районної планової комісії І. С. Задорожнюк.

В дебатах на доповідь виступили голова виконкому Новопразької селищної Ради М. І. Уманець, колгоспниця колгоспу «Прапор комунізму» К. А. Ковальова, бригадир тракторної бригади радгоспу цукрокомбінату В. А. Борсук.

Сесія затвердила головою районного комітету народного контролю М. М. Швиданенка. В обговорених питаннях прийняті відповідні рішення.

В роботі сесії взяв участь і виступив перший секретар райкому Компартії України Ю. Г. Петренко.

Ювілей цукрозаводу

В переддень свята працівників харчової промисловості на цукрозаводі з нагоди його 20-річного ювілею відбулись урочисті збори. З доповіддю перед цукровиками виступив секретар парткому цукрокомбінату В. С. Малюк. Директор заводу В. С. Кохацький у своїй промові зосередив увагу на етапах розвитку підприємства та на завданнях, які належить колективу здійснити.

Багатьом ветеранам заводу вручено похвальні грамоти райкому Компартії України та райвиконкому. Понад вісімдесят передових виробничників відзначено подарунками.

ТВАРИННИЦТВО — УДАРНИЙ ФРОНТ

Підсумки роботи працівників тваринницьких ферм району за дев'ять місяців 1981 року

Правофлангові змагання

Доярки, які з початку року надоїли найбільше молока в кілограмах від кожної корови:

Коцюбайло Г. І.—з радгоспу цукрокомбінату 3300
Губа Г. М. — з колгоспу імені Леніна 3075
Скрипник Н. Ф. — з колгоспу імені Леніна 3015
Кузьмич О. М.—з радгоспу цукрокомбінату 2934
Кушнірова В. М. — з кінзаводу 2822
Соковець Н. В.—з колгоспу «Заповіт Леніна» 2775
Ткачук Л. Ф. — з колгоспу «Прогрес» 2741
Коваленко Г. С. — з кінзаводу 2715
Небелиця Ф. А. — з колгоспу імені Леніна 2714
Олещенко Л. В. — з кінзаводу 2590
Васильковська Н. І. — з колгоспу «Заповіт Леніна» 2586
Могурчак Н. І. — з колгоспу імені Фрунзе 2552
Папченко Г. І. — з колгоспу «Прогрес» 2519
Олещенко О. С. — з кінзаводу 2475
Лапчук Є. Ю. — з радгоспу «Більшовик» 2440
Пиндик Л. М. — з колгоспу імені Фрунзе 2432
Метка Н. П. — з колгоспу «Ленінським шляхом» 2368
Хом'як О. В. — з колгоспу «Прапор комунізму» 2320
Майстренко Є. Ф. — з колгоспу «Ленінським шляхом» 2310
Черкаська М. А.—з колгоспу імені Фрунзе 2287
Кицелюк О. Я. — з колгоспу «Україна» 2264
Міщенко Г. Ф. — з колгоспу «Україна» 2255



Біля контори кінзаводу на флагштоці майорить червоний прапор трудової слави. Піднятий він на честь передової доярки господарства В. М. Кушнірової.

Валентина Миколаївна прийшла на першу молочно-товарну ферму три роки тому. Вона швидко опанувала технологію виробництва молока. Наполегливість у праці приносить доярці вагомі здобутки в змаганні. За минулі дев'ять місяців Валентина Миколаївна одержала від кожної з 20 корів, яких доглядає, в середньому по 2822 кілограми молока при річному зобов'язанні 3200.

У вільний від роботи час В. М. Кушнірова відвідує Будинок культури. Вона — активна учасниця художньої самодіяльності.

На знімку: доярка В. М. КУШНІРОВА.

Фото В. Довгалюка.

Додатково до плану

Сім колгоспів району перевиконали план трьох кварталів першого року одинадцятої п'ятирічки по виробництву яєць. Найкращих результатів добились птахівники колгоспу «Перемога». Тут додатково до плану одержали 295 тисяч яєць. Порівняно з відповідним періодом минулого року виробництво їх зросло на 151 тисячу.

По 10—40 тисяч яєць додатково до плану трьох кварталів одержали птахівники колгоспів імені Енгельса, імені Фрунзе, «Заповіт Леніна», «Прапор комунізму», «Червоний прапор» та імені Петровського.

М. НЕСЕН.

60 тисяч прибутку

Лідія Трохимівна Черних не перший рік відгодовує в колгоспі «Заповіт Леніна» молодняк великої рогатої худоби. Зараз вона доглядає 320 тварин. З місяця в місяць ця жінка одержує вагомі здобутки. Так, у вересні середньодобовий приріст ваги кожної тварини на відгодівлі становив 570 грамів. Валовий приріст за цей час перевищив по її групі 54 центнери.

За три квартали Лідія Трохимівна одержала 457 центнерів приросту ваги тварин на відгодівлі. Від реалізації виробленого Лідією Трохимівною м'яса колгосп одержить майже 60 тисяч карбованців прибутку.

М. ТИЩЕНКО,
зоотехнік.

Добре ростуть телята

Раїса Андріївна Хлопова, Меланія Андріївна Гринюк та Марія Іванівна Картавенко старанно доглядають у радгоспі «Більшовик» телят. Їх тварини завжди вчасно нагодовані і напоєні, швидко набирають ваги. Так, у вересні кожне з 40 телят, яких доглядає Р. А. Хлопова, прибавило у вазі в середньому 720 грамів на добу. По 670—690 грамів добового приросту живої ваги кожної тварини одержали М. І. Картавенко та М. А. Гринюк.

За місяць ці трудолюбиві жінки одержали понад 28 центнерів валового приросту ваги телят.

Ці телятниці ведуть перед у соціалістичному змаганні тваринників радгоспу за гідну зустріч свята Великого Жовтня.

М. ГАСІН,
головний зоотехнік.

У нас і в сусідів

Дані за станом на 1 жовтня 1981 року

ПЕТРІВСЬКИЙ РАЙОН		ОЛЕКСАНДРІЙСЬКИЙ РАЙОН
1632	Надоєно молока в кілограмах від кожної корови	1368
233	Вироблено молока в центнерах на сто гектарів угідь	225
47	Реалізовано м'яса в центнерах на сто гектарів угідь	39
17894	Одержано яєць на сто гектарів зернових	16896
94	Одержано яєць від курки несучки	98

ПРОДАНО ДЕРЖАВІ

в процентах до завдання трьох кварталів

92	молока	70
83	м'яса	71
95	яєць	80
103	вовни	18

Виробництво молока, м'яса, яєць

ДАНІ РАЙОННОГО ІНФОРМАЦІЙНО - ОБЧИСЛЮВАЛЬНОГО ЦЕНТРУ ЗА СТАНОМ НА 1 ЖОВТНЯ 1981 РОКУ.

(Перша графа — надоєно молока в кілограмах від корови, друга — вироблено молока на сто гектарів угідь в центнерах, третя — реалізовано м'яса в центнерах на сто гектарів угідь, четверта — одержано яєць на сто гектарів зернових, п'ята — одержано яєць від кожної курки-несучки):

«Заповіт Леніна»	2372	116	219	1793	97
«Прогрес»	1935	246	26	—	—
«Прапор комунізму»	1681	345	34	3729	109
«Україна»	1597	168	50	2723	81
ім. В. Ульянова	1528	279	41	180294	104
ім. Петровського	1525	166	67	5685	101
ім. Леніна	1471	289	36	49407	56
«Росія»	1439	171	64	2845	98
«Червоний прапор»	1419	297	29	3936	79
«Ленінським шляхом»	1356	289	38	25840	113
ім. Шевченка	1315	92	8	—	—
ім. Енгельса	1230	98	18	4850	91
«Перемога»	1126	229	16	9836	112
ім. Карла Маркса	1075	210	14	—	—
ім. Фрунзе	1035	200	19	1287	70
ім. Свердлова	1018	212	20	12189	129
ім. Кірова	1001	164	13	125046	96
ім. Димитрова	983	194	25	—	—
ім. Калініна	958	177	12	2257	70
По колгоспах	**1292**	**204**	**36**	**18507**	**88**
РАДГОСПИ					
Цукрокомбінат	2275	471	85	—	—
Кінзавод	2046	268	31	—	—
«Шарівський»	1742	347	72	—	—
ім. Гагаріна	1552	375	39	7385	68
«Більшовик»	1336	243	88	2585	64
Радгосп - технікум	1146	235	35	37378	98
По району	**1368**	**225**	**39**	**16896**	**98**

Господарства району план трьох кварталів виробництва молока виконали лише на 78 процентів. Показники по господарствах строкаті. Якщо, скажімо, колгоспи «Заповіт Леніна» та «Прогрес» перевиконали дев'ятимісячне завдання, колгоспи імені Петровського, «Україна», «Прапор комунізму» та радгоспи імені Гагаріна і цукрокомбінату здійснили завдання на 90—96 процентів, то дванадцять господарств не справилися з планами. Ганебно відстають колгоспи імені Димитрова, імені Свердлова, імені Фрунзе, імені Калініна, радгосп-технікум та інші.

По району рівень валового виробництва молока знизився проти відповідного періоду минулого року на 13 процентів. На 2300—5900 центнерів менше минулорічного одержано молока в радгоспі-технікумі, кінзаводі, в колгоспах імені Кірова, імені Фрунзе, імені Леніна, «Перемога» та ряді інших.

План трьох кварталів по реалізації м'яса виконали на 105—135 процентів радгосп цукрокомбінату, колгоспи «Ленінським шляхом», «Прапор комунізму», «Прогрес», імені Володимира Ульянова та імені Леніна. Решта ж господарств залишилась в боргу. До плану недодано понад 21 тисячу центнерів м'яса. Колгоспи імені Шевченка, «Україна», імені Кірова, імені Карла Маркса, «Перемога» впоралися з завданням трьох кварталів на 41—48 процентів.

По району реалізація м'яса проти відповідного періоду минулого року знизилась на 15 процентів.

Знизилась продуктивність курей. Яєць одержано на 650 тисяч менше минулорічного. Особливо підвели район колгоспи «Ленінським шляхом» та імені Леніна. Тільки ці господарства недоодержали до рівня трьох кварталів минулого року майже 470 тисяч яєць.

Зменшилось проти відповідного періоду минулого року поголів'я великої рогатої худоби, свиней та птиці.

Середньодобовий приріст ваги великої рогатої худоби на дорощуванні та відгодівлі становить 367 грамів при плані 405 і свиней 151 грам при плані 263. У господарствах мало приділяють уваги підготовці кормів до згодовування, не здійснюють належного контролю за ефективністю їх використання.

Настав час стійлового утримання громадської худоби. Це відповідальна пора в тваринництві. Обов'язок керівників та спеціалістів, усіх працівників ферм зробити все для того, щоб успішно провести зимівлю худоби, не допустити зниження її продуктивності.

Називаємо відстаючих

Найнижчі надої молока від кожної корови (в кілограмах) по фермах, які очолюють:

Грама М. С. — з колгоспу імені Шевченка 1183
Кайко К. М.—з колгоспу імені Карла Маркса 1057
Дудук Л. В.—з колгоспу імені Свердлова 961
Яцьковий М. О. — з колгоспу імені Карла Маркса 952
Рубан М. І.—з колгоспу імені Свердлова 929
Бондаренко В. М.—з колгоспу «Перемога» 910
Дементієва І. І.—з колгоспу імені Димитрова 906
Рукодій Л. І.—з колгоспу імені Кірова 891
Іванова Г. В.—з колгоспу «Перемога» 891
Біленко О. А.—з колгоспу імені Фрунзе 831
Коваленко Г. О.—з колгоспу імені Фрунзе 815

Конференція працівників держустанов

Звітно - виборна профспілкова конференція працівників державних установ міста пройшла під знаком мобілізації трудових колективів на виконання планів і соціалістичних зобов'язань першого року одинадцятої п'ятирічки.

З доповіддю виступила голова міськкому профспілки Л. Ф. Роменська. Міськком профспілки, відзначила вона, об'єднує 25 первинних організацій. Переважна більшість трудових колективів успішно справляється з поставленими завданнями. Зокрема, в колективах міської інспекції Держстраху, відділення Держбанку, фінансового відділу, відділу соціального забезпечення висока трудова дисципліна, переважна більшість працюючих сумлінно виконує покладені обов'язки.

Протягом звітного періоду помітно активізували роботу первинні організації міськвиконкому, міськвійськкомату, центральної ощадкаси, відділу позавідомчої охорони. Поліпшили діяльність працівники народного суду, прокуратури, юридичної консультації, відділу внутрішніх справ. Вони наполегливіше пропагують юридичні знання та проводять профілактичну роботу серед населення.

ЗВІТИ І ВИБОРИ В ПРОФСПІЛКАХ

Однак, як відмічалося в доповіді і виступах, правоохоронні органи ще не все роблять, щоб звести до мінімуму факти правопорушень, недостатньо ведуть боротьбу з пияцтвом і алкоголізмом.

Минулі звіти і вибори в первинних профорганізаціях показали, що під керівництвом партійних організацій місцевкоми профспілки приділяли належну увагу розгортанню соціалістичного змагання за успішне виконання поставлених завдань, боротьбі за комуністичне ставлення до праці, наставництву, поліпшенню стилю і методів роботи.

Проте не скрізь так. Як відзначав доповідач, вимагає поліпшення внутріспілкова робота в первинних організаціях тарного складу, управління «Міжрайпаливо», цеху «Вторсировина».

В обговоренні доповіді взяли участь голови місцевкомів профспілки відділу позавідомчої охорони В. Ю. Диковський, загону професійної пожежної охорони В. Г. Горох, міської інспекції Держстраху О. М. Баштовенко, відділення Держбанку В. І. Попіленко, завідуюча центральною ощадкасою Г. О. Ступак, начальник управління «Міжрайпаливо» Є. Ф. Полежаєв та інші.

В роботі конференції взяв участь і виступив голова обкому профспілки працівників держустанов Б. А. Лихолап.

Обраний новий склад міськкому профспілки. Очолила його знову Л. Ф. Роменська.

А. ЧУМАК.



Достойна шани

На заводі підйомно-транспортного устаткування заслуженим авторитетом користується стерняка ливарного цеху О. Я. Кітляр. Повагу людей заслужила жінка ударною працею. З місяця в місяць вона виконує змінні завдання на 110—115 процентів. Олені Якимівні присвоєно почесне звання ударника комуністичної праці.

Невтомна трудівниця веде перед у соціалістичному змаганні за дострокове виконання завдань першого року одинадцятої п'ятирічки, служить прикладом для інших робітників, стала добрим порадником і наставником молоді.

Високо ціниться в нашій країні самовіддана праця. О. Я. Кітляр Вітчизна нагородила медаллю «За трудову відзнаку». Урядова нагорода зобов'язує трудитись ще краще.

На знімку: О. Я. КІТЛЯР.

Слідами наших виступів

«ВТРАЧЕНОГО ЧАСУ НЕ ВЕРНЕШ»

В публікації під таким заголовком газета «Ленінський прапор» 16 вересня піднімала питання про стан трудової дисципліни на електромеханічному заводі, дотримання розпорядку дня, збереження соціалістичної власності. Були наведені факти запізнень, передчасного залишення робочих місць, поганої організації праці у другу зміну.

Секретар парткому заводу П. М. Олійник повідомив, що виступ газети обговорено на засіданні парткому. Партійний комітет зобов'язав заступника директора по загальних питаннях М. П. Лищенка відремонтувати огорожу подвір'я, а заступника директора по кадрах А. І. Притулу та начальника штабу ДНД Е. А. Воротилова зобов'язано організувати чергування дружинників.

Адміністрація, партком і завком профспілки провели відповідну роботу з партійним і громадським активом по зміцненню трудової дисципліни, дотриманню розпорядка дня.

Дирекцію заводу та відповідні служби зобов'язано намітити заходи по організації ритмічної роботи підприємства і всіляко забезпечувати чіткий технологічний процес.

«ЛЕКТОР— ІДЕОЛОГІЧНИЙ БОЄЦЬ ПАРТІЇ»

Так називалася передоба стаття, вміщена в «Ленінському прапорі» 15 липня цього року. В ній піддавалася критиці первинна організація товариства «Знання» шахти «Світлопільська», члени якої рідко виступали перед трудящими, слабо пропагували радянський спосіб життя, досвід передовиків.

Як повідомив редакції секретар парткому шахти М. Ф. Орел, виступ газети обговорено на засіданні парткому. Нині всю ідеологічну і політико-виховну роботу парторганізація спрямовує на організацію дійового соціалістичного змагання в колективі за успішне виконання планів і взятих зобов'язань.

Партком подав практичну допомогу первинній організації товариства «Знання» в оформленні куточка лектора в кабінеті політосвіти підприємства. У виробничих підрозділах тепер часто виступають лектори.



З випередженням графіка на півроку виготовив першу партію лазарних приладів «Асканіт» колектив львівського виробничого об'єднання «Полярон». Новинка призначена для регулювання глибини копання при меліоративних та іригаційних роботах, шляховому будівництві, прокладанні трубопроводу і кабеля. Використання «Асканіта» дасть можливість у чотири рази знизити трудомісткість цих робіт.

На знімку: монтажниця комсомолка Галина Кузь демонструє «Асканіт».

Фото **В. Песляка.**
(Фотохроніка РАТАУ).

Завод— заводам

Серійне виробництво потужних машин для подрібнення овочів і фруктів почалось на заводі «Харчомаш» у місті Ізяслав Хмельницької області. Агрегат, здатний переробляти 6,3 тонни сировини за годину, стане складовою частиною високопродуктивних потокових ліній, якими мають оснастити багато плодоконсервних комбінатів. До кінця року харчовики одержать 50 таких машин. «Харчомаш» стане одним з найбільших у країні постачальників устаткування для консервної промисловості.

(РАТАУ).

Готують робітниче поповнення

Ось уже близько 10 років міське професійно-технічне училище № 7 готує поповнення для колективів будівельників. Багато колишніх вихованців вже стали шанованими людьми, заслужили повагу. Директор училища В. Я. Маленко пригадує:

— Спочатку молодь не охоче йшла вчитися на мулярa, штукатура, маляра. Тож треба було юнакам і дівчатам розкрити велич цих професій, зацікавити їх.

Колектив училища знайшов шляхи розв'язання цієї проблеми. Створили агітбригаду, яка постійно вела професійно - технічну агітацію в школах. Учні мали можливість більше і глибше дізнатися про робітничі професії, які можна набути в училищі, про те, які почесні вони і конче потрібні людям.

І молодь прийшла в училище. Тут зажила цікавим, багатогранним життям. Крім предметних гуртків «Зварювальник», «Радіолюбитель», «Автомобіліст», «Узор». «В світі прекрасного», де учні поглиблюють професійні знання, діють спортивні секції, гуртки художньої самодіяльності.

Заступник директора по політчастині Ю. І. Житній показує грамоти, дипломи, завойовані на обласних конкурсах і охоче розповідає:

— З училища ми прагнемо випустити гармонійно розвинених людей. Постійно даємо знання, прищеплюємо любов до праці до прекрасного, гартуємо фізично і морально.

Тільки в цьому році на обласному огляді художньої самодіяльності із шести обов'язкових жанрів ПТУ зайняло 5 перших місць. Це духовий оркестр, танцювальний, хоровий колективи, агіткультбригада та вокально-інструментальний ансамбль.

В училищі та і в місті особливою популярністю користується духовий оркестр. Він — учасник демонстрацій, конкурсів, відзначений численними грамотами, а в нинішньому році на обласному огляді художньої самодіяльності оркестр ПТУ одержав диплом І ступеня.

Керує оркестром майстер виробничого навчання, ентузіаст художньої самодіяльності Б. Д. Савачевський. В тому, що учнівський колектив має успіх, в першу чергу заслуга Бориса Дмитровича, який зумів прищепити дітям любов до мистецтва, навчив юнаків і дівчат володіти духовими інструментами.

Мають дипломи перших ступенів танцювальний та хоровий колективи, якими керують Л. П. Іваненко та Б. С. Шугаєв.

Велика увага приділяється спортивному розвитку учнів. Футбольна секція нараховує 45 чоловік. Спортсмени її поповнюють збірну команду області, а Олександр Кочергін, Олег Кокарєв, Вадим Пермінов грають у збірній республіканській команді ПТУ.

Юнаки захоплюються боксом, волейболом та іншими видами спорту.

Боксери училища входять до складу збірної команди області. А волейболісти — чемпіони області.

Зараз молодь охоче йде навчатися у ПТУ № 7. Адже тут створено хороші умови для навчання і виховання. Тут юнаки й дівчата отримують всебічний розвиток. Нині 840 учнів освоюють спеціальність будівельника і водночас розвивають свої нахили, таланти, здібності.

З. ОЗДОБА,
позаштатний кореспондент газети «Ленінський прапор».

На міжнародні теми

СРСР—Японія: берегти плоди добросусідства

Чверть століття тому, 19 жовтня 1956 року, в Москві підписанням спільної декларації були відновлені радянсько - японські дипломатичні відносини, перервані війною, яку розв'язали фашистська Німеччина і мілітаристська Японія. Тим самим було припинено стан війни між нашими країнами, відкрито шлях до їх рівноправного і взаємовигідного співробітництва в різних галузях.

І таке співробітництво справді почало розвиватись по висхідній лінії в наступні роки. У торгівлі, оборот якої спочатку становив лише 25 мільйонів доларів, обидві країни поступово перейшли від короткострокових до п'ятирічних угод з мільярдними товарооборотами. На базі генеральних угод набуло розвитку великомасштабне економічне співробітництво на компенсаційній основі у східних районах СРСР. Одночасно розвивались політичні контакти, науково - технічний і культурний обмін, спортивні та інші зв'язки. Поступово переборювались недовір'я і відчуженість, що сягають своїм корінням у минуле.

Однак не всіх в Японії і за її рубежами влаштовував цей процес. Уже в 1960 році ворожі сили створили першу серйозну перешкоду на його шляху. Було оформлено (у вигляді «договору безпеки») воєнно-політичний союз Японії з США, спрямований проти СРСР. Пізніше було укладено «договір про мир і дружбу», підписаний Японією з Китаєм і також спрямований проти нашої країни. Наявність цих двох договорів перетворилась на негативний фактор міжнародних відносин на Далекому Сході і в Південно-Східній Азії. Вона призвела до втрати Японією самостійності в зовнішній політиці, все більшого підігравання небезпечним планам імперіалістів США і пекінських гегемоністів. З переходом США на рубежі 80-х років до політики конфронтації і невтримної гонки озброєнь Японія активізує воєнні готування, ігноруючи власну конституцію, яка забороняє мати воєнний потенціал. У країні розгортається антирадянська кампанія, розпалюються реваншистські амбіції, ставляться під знак питання післявоєнні кордони на Далекому Сході. Паралельно згортаються радянсько - японські зв'язки і співробітництво.

Цей курс призвів не тільки до глибокого охолодження радянсько - японських відносин, а й завдав великої шкоди престижеві Японії, її національним інтересам, змусивши її так чи інакше брати участь в авантюрах Вашінгтона й Пекіна і, відповідно, розплачуватися за їх провали.

У тверезомислячих колах усвідомлюють, якими наслідками загрожує країні продовження цього курсу. Ось чому, коли наприкінці вересня в Нью-Йорку відбулася зустріч міністрів закордонних справ СРСР і Японії, газета «Майніті» висловила надію, що Японія «врегулює свої відносини з СРСР і виявить ініціативу в розрядці напруженості». Справді, від того, як надалі розвиватимуться радянсько - японські відносини, великою мірою залежить доля розрядки в Азії і в усьому світі. Щодо Радянського Союзу, то нашим принциповим курсом залишається лінія на розвиток по-справжньому добросусідських відносин з цією країною.

А. БІРЮКОВ,
оглядач ТАРС.



КИЇВ. Кінематографісти студії імені О. П. Довженка ведуть зйомки стрічки «Стратити немає можливості». Кадри фільму розкажуть про події 1905 року, головного героя картини Бориса Петровича Жаданівського, який очолив збройне повстання солдатів і повів їх на бій з самодержавством.

Сценаристи — В. Власов і М. Гілелах, режисер — І. Шмарук, оператор — О. Прокопенко, художник — В. Агранов.

Роль Б. Жаданівського виконує дебютант у кіно, молодий актор театру імені Ленради Андрій Данилов.

На знімку: кадр з фільму. В ролях (зліва направо) Васильєва — заслужений артист РРФСР Микола Дупак, Гордієнка — заслужений артист БРСР Валентин Білохвостик, Жаданівського — артист Андрій Данилов.

Фото Ю. Мосенжника. (Фотохроніка РАТАУ).

Головне — масовість

Тиждень фізичної культури і спорту, який проходив нещодавно в нашому районі, перетворився у спортивне свято, яке відбувалося невдовзі після виходу в світ постанови ЦК КПРС і Ради Міністрів СРСР «Про дальше піднесення масовості фізичної культури і спорту».

В районі діяв спеціальний оргкомітет, який очолила заступник голови райвиконкому О. І. Молчанова.

Організовано, на належному рівні проходили спортивні змагання в Користівській, Мартоіванівській, Бандурівській, Добронадіївській середніх, Звенигородській, Щасливській, Новопразькій № 2 восьмирічних школах, першому та третьому сільських профтехучилищах, радгоспі - технікумі, колгоспах імені Свердлова, імені В. Ульянова, імені Леніна, радгоспі імені Гагаріна, райсільгосптехніці та інших колективах.

Відрадно й те, що кращі фізкультурники району показували приклад у праці. Хочеться відзначити Сергія Титаренка з колгоспу «Ленінським шляхом», Анатолія Губу з Новопразького відділення сільгосптехніки, Олександра Рашевського з колгоспу імені Леніна, Анатолія Гаркушу з колгоспу «Червоний прапор», Григорія Калюту з колгоспу «Прогрес» та багатьох інших.

Масово пройшли змагання з легкої атлетики серед школярів на першість району в с. Ясинуватці, осінній велосипедний крос серед сільських колективів фізкультури. Тривали напружені поєдинки на кубок міськрайонної газети «Ленінський прапор» з футболу серед колективів фізкультури.

Вінцем тижня став масовий районний легкоатлетичний крос, присвячений пам'яті Героя Радянського Союзу І. А. Чередниченка, який проходив у селі Піщаний Брід. В різних змаганнях взяли участь понад 500 спортсменів. Перед учасниками змагань виступила вдова Героя — Марія Агіївна Чередниченко, яка розповіла про життя і подвиги Івана Антоновича.

Майже цілий день тривала напружена боротьба на бігових доріжках. Вдало виступили спортсмени багатьох шкіл, колгоспу «Ленінським шляхом», радгоспу імені Гагаріна, районного відділу внутрішніх справ.

По закінченні змагань М. А. Чередниченко вручила переможцям кубки, дипломи та призи.

Всього за час проведення тижня до занять фізкультурою та спортом у районі залучено більше 400 чоловік.

В. ВОВК,
голова районного комітету по фізкультурі та спорту.

Виступили вдало

Відбулись обласні зональні змагання з футболу серед збірних команд районів. Команда Олександрійського району на цих змаганнях виступила успішно. Вигравши в наших сусідів — спортсменів Петрівського району з рахунком 5:0 та Онуфріївського району з рахунком 2:1, наші земляки зайняли перше місце і виборли право брати участь у фінальних змаганнях на першість області.

В. ІВАНОВ.

Пульс планети

Софія. Ефективний спосіб прямого спалювання низькокалорійного палива застосовано на третій електростанції Східно - Марицького енергетичного комплексу. Технологія, яку розробили болгарські й радянські спеціалісти, дала змогу знизити капітальні вкладення на спорудження нових потужностей майже на 15 процентів, значно скоротити витрату палива. Будівництво ТЕС «Марица-Схід-3» є переконливим прикладом економічної інтеграції країн соціалістичної співдружності. Радянські підприємства поставили для цієї теплоелектростанції різне устаткування, направили в Болгарію своїх спеціалістів для подання допомоги в монтажі й налагодженні агрегатів.

Бухарест. На три місяці раніше строку на деревообробному комбінаті в місті Орадя стала до ладу нова меблева фабрика, яка випускатиме понад 4 тисячі гарнітурів за рік. Уперше в меблевій промисловості країни нове підприємство використовуватиме розташовані поблизу геотермальні водні джерела, як для опалення цехів, так і в ряді технологічних процесів. Румунія займає одне з провідних місць у світі за експортом меблів. Її великим торговельним партнером у цій галузі є Радянський Союз.

(ТАРС).

Іван Братченко

Через лінію фронту

(Продовження).*

Якось, сидячи в своїй глибокій «лисячій норі», Іван Фалюн сказав друзям — Іванові Колісникові і Андрієві Єруху:

— Знаєте що, хлопці, ну-мо перейдемо лінію фронту. А перед цим розвідаємо, де і яка ворожа техніка стоїть, де гармати, де кулемети. Щоб про це нашим бійцям розповісти.

—От буде добре! — підтримав Фалюна Єрух.

—Я згоден, — сказав Колісник. — Тільки треба добре все вивчити, щоб наші точно фашистів вогнем накрили.

—Ну, це само собою зрозуміло, все треба розвідати, — згодився Фалюн.

Було це 28 жовтня 1943 року, майже за півтора місяця до визволення Головківки. Чутно було, як на сході бахкали гармати, а вночі частими блискавицями спалахувало темне осіннє небо. Темної осінньої ночі Іван Фалюн, Андрій Єрух і Іван Колісник перейшли лінію фронту. Нелегко це їм далося. В селі повно німців. На околиці села — лінія оборони, там, окопавшись в глибоких траншеях, вдень і вночі фашисти тримали оборону. Перед тим, як рушити в путь, дістали ящик патронів від німецьких гвинтівок в надії на те, що вдасться роздобути зброю, взяли з собою хліба, цибулі.

Рушили, коли смеркло. Вечірні сутінки згущав туман. Ішли городами, садами. З дерев уже осипалося листя, воно шурхотіло під ногами. Щоб не дуже порушувати тишу, хлопці йдуть обережно, навшпиньки.

Село лишилося позаду. Підійшли до останньої хати, тихо постукали в шибку. Двері відкрив дідусь. Хлопці розпитали, де зручніше перейти лінію фронту, де менше німців.

— Удень їх як комашні, — сказав дідусь. — Копають, будують, маскуються. Пройти можна лише пізньої ночі: тоді німці йдуть у хати на спочинок, а в траншеях лишається дозор. Ліворуч від села, у вибалку, я не бачив нікого, певно, там німців немає: у вибалку нічого не висидиш, з нього далі носа нічого не побачиш. Тож я думаю, що вам якраз через нього і можна пройти. Дочекайтесь ночі, а потім я вас туди проведу.

Сиділи, затамувавши подих. Вулицею ходив вартовий. Здалеку долинали глухі постріли гармат. Після півночі гармати замовкли, та німець-вартовий, як і раніше, ходив своїм маршрутом. Біля хати старого він з'являвся приблизно через кожні десять хвилин. Цей інтервал і використали для того, щоб вийти у вибалок. Дідусь тихенько відчинив двері в сінях, зупинився, прислухався. Тихо. Так же обережно закрив двері і шепнув: «Пішли». І хлопці крадькома рушили за своїм провідником.

— Ось і вибалок. Тихенько поки що йдіть, не поспішайте. Сподіваюсь, вам удасться пройти. З богом! — і напутньо поплескав Фалюна по плечу.

Вибалок пройшли вдало. Зраділи хлопці. Та не надовго: ліворуч від себе вони побачили вогник. Певно, німець припалював цигарку. Вмить залягли. Долинула німецька мова. Визначили, що говорять двоє. Фалюн подумав: патрони є, була б у нас зброя...

Лежали хвилин п'ять. Зліва періодично спалахував вогник цигарки, чулася розмова, а праворуч було тихо.

— Давайте повернемо направо, а вже потім підемо прямо, — шепнув Фалюн.

(Далі буде).

)* Початок див. у № 168.

На голубому екрані

ЧЕТВЕР, 22 ЖОВТНЯ

ПРОГРАМА ЦТ

9.35 Художній телефільм «Два дні з життя Віктора Кінгісеппа». 1 серія.
10.40 Виступ оркестру народних інструментів «Російські візерунки».
11.10 Документальний телефільм «Сула — ріка тундри».
14.50 Документальний телефільм.
15.15 С. Маршак. Сторінки життя і творчості.
16.05 Чого і як навчають в ПТУ. Школа вогняних професій.
18.00 Ленінський університет мільйонів. Науково-технічна революція.
18.30 Мультфільм «Уздовж та по річці».
18.45 Сьогодні у світі.
19.00 Проблеми — пошуки — рішення.
20.30 Концерт народного артиста СРСР Ю. Гуляєва та Академічного оркестру російських народних інструментів Центрального телебачення і Всесоюзного радіо.
21.00 Програма «Час».
21.35 «Пабло Пікассо». До 100-річчя з дня народження.
22.35 Сьогодні у світі.
22.50 Грають З. Шихмурзаєва (скрипка) та А. Гарін (гітара).

ПРОГРАМА УТ

10.00 Актуальна камера.
10.35 Документальна кінопрограма.
11.10 Й. Штраус. «Великий вальс». Вистава.
13.25 Грає лауреат міжнародних конкурсів О. Малкус (фортепіано).
16.00 Новини.
16.10 Срібний дзвіночок.
17.25 Народні таланти. Самодіяльний ансамбль танцю «Трипілля».
18.00 Телефільм «Точка опори».
18.30 Грає естрадно-симфонічний оркестр Українського телебачення і радіо.
19.00 Актуальна камера.
19.30 Чемпіонат СРСР з хокею: «Сокіл» (Київ) — «Трактор». 2 і 3 періоди. В перерві — телеогляд «Щочетверга».
20.45 На добраніч, діти!
21.00 Програма «Час».
21.35 Художній телефільм «Береги». 1 серія.
22.50 Тележурнал «Старт». По закінченні — Новини.

П'ЯТНИЦЯ, 23 ЖОВТНЯ

ПРОГРАМА ЦТ

9.45 Художній телефільм «Два дні з життя Віктора Кінгісеппа». 2 серія.
14.30 Новини.
15.30 Шахова школа.
16.25 Москва і москвичі.
16.55 В гостях у казки. Художній телефільм «Регентруда» (НДР).
18.15 Тележурнал «Співдружність».
18.45 Сьогодні у світі.
19.00 Економіка повинна бути економною.
19.20 Вперше на екрані ЦТ художній фільм «Пічки-лавочки».
21.00 Програма «Час».
21.35 «Червона гвоздика». Концерт лауреатів Міжнародного фестивалю молодіжної пісні в Сочі.
22.50 Сьогодні у світі.

ПРОГРАМА УТ

10.00 Актуальна камера.
10.55 «Таємничий гіпопотам». Лялькова вистава.
11.55 Мода-81. Осінь.
12.25 Художній телефільм «Береги». 1 серія.
13.40 «Сторінки кохання». Літературно - музична композиція.
16.30 Безпечна праця — запорука успіху.
17.45 Телефільм «Родина Сисоєвих».
18.00 На допомогу школі. Російська мова.
18.30 Музичний фільм «Приємне знайомство».
19.30 Чемпіонат СРСР з футболу. 1-а ліга: «Металіст» (Харків) — «Шинник» (Ярославль). 2 тайм.
20.15 Рішення XXVI з'їзду КПРС — в дії. Комуністи 80-х. У передачі бере участь секретар Київського міськкому Компартії України Д. Б. Головко.
20.45 На добраніч, діти!
21.00 Програма «Час».
21.35 Художній телефільм «Береги». 2 серія.
22.50 Співає народна артистка УРСР Р. Кириченко. По закінченні — Новини.

Редактор
Х. СОКОЛОВСЬКИЙ.

ДО УВАГИ ПЕРЕДПЛАТНИКІВ

Закінчується передплата на газету
«ЛЕНІНСЬКИЙ ПРАПОР»
на 1982 рік. Передплатна ціна на рік 4 крб. 20 коп.

Передплату приймають агентство «Союздрук», працівники зв'язку, а також громадські розповсюджувачі преси на підприємствах, у колгоспах, в організаціях та установах.

«ЛЕНИНСКОЕ ЗНАМЯ» — орган Александрийских городского и районного комитетов Компартии Украины, городского и районного Советов народных депутатов Кировоградской области (выходит на украинском языке).

АДРЕСА РЕДАКЦІЇ: Індекс 317900, м. Олександрія, вул. Шевченка, 74.

ТЕЛЕФОНИ: редактора — 2-23-45, відділів: партійного життя — 2-24-33, промисловості — 2-36 63, сільського господарства — 2-27 93, відповідального секретаря — 2-35-63 відділу листів — 2 01-43, приймальні — 2-22-32, бухгалтера — 2-27-93.

Олександрійська міська друкарня Кіровоградського облуправління у справах видавництв, поліграфії і книжкової торгівлі. Індекс 62065. Спосіб друку високий. Телефони: 2-31-35, 2-34-70. Тираж 27850. Обсяг 1 друк. арк.

м. Олександрія, вул. Шевченка, 81. Зам. № 6929.

ПРОЛЕТАРІ ВСІХ КРАЇН, ЄДНАЙТЕСЯ!

ГАЗЕТА НАГОРОДЖЕНА ПОЧЕСНОЮ ГРАМОТОЮ ПРЕЗИДІЇ ВЕРХОВНОЇ РАДИ УРСР

Ленінський ПРАПОР

ОРГАН ОЛЕКСАНДРІЙСЬКИХ МІСЬКОГО ТА РАЙОННОГО КОМІТЕТІВ КОМПАРТІЇ УКРАЇНИ, МІСЬКОЇ ТА РАЙОННОЇ РАД НАРОДНИХ ДЕПУТАТІВ КІРОВОГРАДСЬКОЇ ОБЛАСТІ

Жовтень
24
Субота
1981
№ 171 (9195)
Ціна 2 коп.
Газета виходить у вівторок, середу, п'ятницю, суботу.

ГАЗЕТА ВИДАЄТЬСЯ З 26 БЕРЕЗНЯ 1919 РОКУ

Активність громадських організацій

З пленуму міського комітету Компартії України

Комуністична партія служить керівною і спрямовуючою силою радянського суспільства, ядром його політичної системи, державних і громадських організацій. КПРС керує творчою діяльністю радянського народу в боротьбі за перемогу комунізму.

Партійні організації виробничих колективів нашого міста, керуючись Статутом КПРС, накресленнями XXVI з'їзду партії, згуртовують трудящих, дбають про підвищення авангардної ролі комуністів у праці, громадсько-політичному і господарському житті підприємств, установ та учбових закладів. Комуністи постійно турбуються про активізацію діяльності громадських організацій у кожному виробничому колективі.

Черговий пленум міського комітету Компартії України розглянув питання «Про завдання міської партійної організації по посиленню керівництва громадськими організаціями в світлі рішень XXVI з'їзду КПРС і XXVI з'їзду Компартії України». З доповіддю виступив перший секретар міськкому партії В. І. М'яснянкін.

Партійні осередки переважної більшості виробничих колективів міста останнім часом виявляють більше уваги активізації діяльності профспілкових, комсомольських та інших громадських організацій, спільними зусиллями розгортають соціалістичне змагання за успішне виконання накреслень одинадцятої п'ятирічки.

Обсяг промислового виробництва за дев'ять місяців порівняно з відповідним періодом минулого року зріс по місту на 6,9 процента. Вугільники виконали дев'ятимісячний план реалізації продукції. Вагомих здобутків досягли колективи швейної фабрики, заводу гірського воску, заводу продтоварів, механічного заводу, фабрики діаграмних паперів та ін.

У названих колективах партійні осередки завжди спираються на профспілкові, комсомольські та інші громадські організації і з їх участю мобілізовують трудящих на виконання державних планів та соціалістичних зобов'язань, на широке впровадження у виробництво досягнень науки і досвіду передовиків, на боротьбу за зміцнення трудової дисципліни.

У більшості виробничих колективів активно працюють, виявляють принциповість і непримиренність до недоліків профспілкові організації, народні контролери, товариські суди, добровільні народні дружини та інші громадські організації.

Спираючись на постанову ЦК КПРС «Про дальше удосконалення ідеологічної, політико - виховної роботи», партійні осередки подбали про пожвавлення агітаційно - пропагандистської роботи в колективах. Активізували лекційну пропаганду первинні організації товариства «Знання», добровільні товариства книголюбів, охорони пам'ятників історії і культури. Стали предметніше працювати спортивні товариства «Авангард», «Спартак» та інші.

Але не скрізь партійні осередки активно втручаються в діяльність профспілкових, комсомольських та інших громадських організацій, не завжди підтримують і поширюють кращі почини.

Формально ставляться до запитів профспілок партійні комітети та бюро фабрики «Димитровська», молокозаводу, хлібозаводу, комбінату громадського харчування, ремонтно - механічного заводу «Укрремтресту» та ін. Тут не заслуховують профспілкових активістів на своїх засіданнях, не влаштовують зустрічей з ними, не подають необхідної допомоги в здійсненні накреслених заходів. Така байдужість і безконтрольність призводять до того, що комітети профспілки свою роботу не планують, зборів не скликають по кілька місяців, не турбуються про виконання власних рішень.

Партійні та профспілкові організації заводів підйомно - транспортного устаткування, цегельного, авторемонтного, управління по ремонту та монтажу гірничого і шахтного обладнання, розрізу «Бандурівський» не повели рішучої боротьби за ефективне використання наявних резервів, недостатньо мобілізовують трудящих на виконання взятих зобов'язань. Це й призвело до того, що названі колективи не справилися з дев'ятимісячними планами реалізації продукції.

На пленумі також піддавалися критиці профспілкові організації вугільників за серйозні промахи в організації соціалістичного змагання, невиконання колективних договорів.

Нагромадили чималий досвід організаторської та масово - політичної роботи серед комсомольців і молоді партійні організації заводу гірського воску, райенергоуправління, фабрики «Індпошиття», педагогічного училища, фабрики діаграмних паперів. Але цей позитивний досвід не знаходить підтримки і поширення в інших виробничих колективах міста. Велика вина в цьому працівників міського комітету комсомолу, секретарів ряду партійних організацій.

Серйозні промахи в роботі, порушення вимог Статуту ВЛКСМ допускають комсомольські організації ряду управлінь тресту «Олександріяважбуд», фабрики «Байдаківська», хлібозаводу, відділу робітничого постачання, лікарні № 1, одинадцятої дистанції служби колії. Та чомусь змирилися з цим партійні організації названих колективів і їх секретарі.

Активно працюють групи народного контролю на швейній фабриці, заводах підйомно - транспортного устаткування, гірського воску, міськзмішторгу та ін. Але дуже рідко проводять рейди, не викривають причин промахів народні дозорці мебельної фабрики, шахти «Світлопільська», автотранспортного підприємства № 10062, фабрики «Байдаківська». Чому ж змирилися з таким станом партійні організації, чому не турбуються про пожвавлення роботи народних контролерів? Варто на це звернути серйозну увагу і міському комітеті народного контролю.

Міська організація товариства «Знання» об'єднує в своїх рядах понад 1500 лекторів, які виступають систематично перед трудящими виробничих колективів. Але пасивно працюють первинні лекторські організації тресту «Олександріяважбуд», автобази № 23, стоматполіклініки, медучилища, будівельного управління № 4, теплоелектроцентралі № 1—2 та ін. Варто на це звернути серйозну увагу партійним організаціям та правлінню міської організації товариства «Знання».

У міському товаристві любителів книги на обліку понад 9200 членів. Але не всі первинні організації активно пропагують літературу серед населення. У деяких виробничих колективах вся робота зводиться лише до збору членських внесків.

У виробничих колективах міста створено 114 товариських судів. Та не всі вони ведуть результативну боротьбу з проявами правопорушень. Окремі товариські суди по кілька місяців підряд не засідають, не виявляють ініціативи по розгляду фактів порушення трудової дисципліни і громадського порядку. А партійні та профспілкові організації не турбуються про підвищення їх активності.

Учасники пленуму вели мову також про діяльність народних дружин, громадських рад профілактики правопорушень, жіночих рад та ін. Зверталася серйозна увага на необхідність пожвавити діяльність усіх громадських організацій і добиватися їх ефективного впливу на піднесення активності трудящих, згуртування мас на виконання накреслень XXVI з'їзду КПРС.

В обговоренні доповіді взяли участь: П. М. Олійник — секретар парткому електромеханічного заводу, М. М. Лисенко — бригадир монтажників монтажного управління, О. С. Водолазкін — головний лікар центральної лікарні, С. К. Хода — секретар парторганізації фабрики діаграмних паперів, В. І. Контар — закрійниця фабрики «Індпошиття», Г. В. Штетя — перший секретар міського комітету комсомолу, Р. М. Скоренко — телефоністка районного вузла зв'язку, А. Д. Шкурій — голова теркому профспілки вугільників, І. П. Харитоненко — начальник міського відділу внутрішніх справ, Г. О. Дубівка — директор педагогічного училища.

В обговореному питанні пленум міськкому партії прийняв відповідну постанову.

Розглянуто організаційні питання. Завідуючим відділом пропаганди і агітації затверджено В. В. Козенка, головою партійної комісії міського комітету партії — Д. П. Рибалка.

НА ВАХТІ П'ЯТИРІЧКИ

Трудящі Радянського Союзу! Вище прапор соціалістичного змагання!

Виконаємо і перевиконаємо завдання п'ятирічки!

Працювати ефективно і якісно—наш патріотичний обов'язок!

Із Закликів ЦК КПРС.



Комсомолка Тамара Курдиба після закінчення Кіровоградського училища м'ясної промисловості прийшла працювати на Олександрійський м'ясокомбінат. Швидко опанувала свою професію і вже виконує завдання на 115 процентів. Тамара бере активну участь в громадській роботі. Вона — член «Комсомольського прожектора».

На знімку: ударник комуністичної праці Т. КУРДИБА.

Нагороди міністерства

В колективі енергетиків теплоелектроцентралі № 1—2 авторитетом і повагою користуються слюсарі В. І. Сафроненко та Ф. Г. Козинець. Обидва давно працюють на підприємстві, служать прикладом у роботі і дисципліні. Володимир Іванович та Федір Гнатович задають тон у змаганні за гідну зустріч 64-х роковин Великого Жовтня, показують зразки комуністичного ставлення до праці.

Нещодавно за успіхи В. Сафроненка нагороджено Почесною грамотою Міністерства вугільної промисловості СРСР, а Ф. Козинця—значком «Відмінник соцзмагання» Міністерства галузі.

Ф. ФЕДОРЕНКО.

Подають приклад

Сорок водіїв працює в автогаражі колгоспу «Перемога». Щодня вони перевозять сотні тонн різних сільськогосподарських вантажів, будівельних матеріалів.

Старанно працюють водії М. С. Олійник, В. І. Горбань, Д. А. Грицюк, В. П. Сорокін та В. І. Дяченко. Кожний з них завжди норми виробітку виконує на 120—130 процентів.

Відзначається наполегливістю шофер В. П. Сорокін. Він здебільшого працює на перевезенні врожаю з колгоспного току на Щасливське хлібоприймальне підприємство. Щодня своїм автопоїздом перевозить по 300—500 центнерів насіння соняшнику.

На відвезенні бадилля від кукурудзозбиральних комбайнів зразки в праці показує М. С. Олійник.

В. ВОЛЯНСЬКИЙ.

П'ятирічку—за чотири роки

Микола Федорович Ременько вже дванадцять років працює шофером в автотранспортній конторі облспоживспілки. Автомашину утримує в зразковому технічному стані. Працює водій в основному на перевезенні будівельних матеріалів. Норму виробітку виконує на 125 і більше процентів.

Трудовою славою користуються в колективі і водії М. В. Худяй та А. С. Кузнецов. Ці шофери зобов'язались особисті п'ятирічні плани виконати за чотири роки. І своє слово підкріплюють ділом. План першого року п'ятирічки вони виконають до Жовтневих свят.

М. ЛАВРЕНТОВИЧ.

Добрі вісті

Завдання виконано

Успішно несуть переджовтневу трудову вахту механізатори колгоспів імені Фрунзе, імені Петровського та «Червоний прапор» на підготовці грунту під ярі культури наступного року. Так, у колгоспі імені Фрунзе вже виорано на зяб понад 3850 гектарів звільнених площ, що становить 101 процент визначеного місячним завданням.

На 92 і більше процентів впорались з планом підняття зябу орачі колгоспів імені Петровського та «Червоний прапор».

Згадані господарства виконали завдання, які передбачені місячником підготовки грунту під ярий клин 1982 року, який оголошували обком Компартії України та облвиконком.

В. НОВИКОВА.

Першими в районі

Колгосп «Заповіт Леніна» здійснив річний план продажу державі молока. Понад завдання господарство продало 1710 центнерів продукції. Порівняно з відповідним періодом минулого року продаж молока державі зріс на 660 центнерів.

Рапортували про виконання річного замовлення держави на яйця колгоспи імені Димитрова, імені Фрунзе, імені Петровського та «Перемога».

М. НЕУМИВАНА.

З підсобних господарств

Трудящі Приютівської селищної Ради продали державі 47 центнерів м'яса та 30 тисяч яєць з особистих підсобних господарств.

Перевиконали річне завдання продажу державі яєць трудящі Дівочепільської, Лікарівської, Михайлівської, Олександрівської, Попельнастівської, Пролетарської, Долинської та Червонокам'янської сільських Рад.

М. НЕСЕН.

Джерело ударної праці

Радянський спосіб життя

ДВАНАДЦЯТА година дня. Пора обіднього доїння. На молочнотоварну ферму № 2 радгоспу-технікуму почали сходитись доярки. Першою прибула на робоче місце Катерина Корніївна Андреєва. Відразу одягла халат, почала прив'язувати корів, яких щойно пригнали скотарі з прогулянки.

— Це одна з кращих доярок господарства, — розповідає зоотехнік С. В. Терещенко. — Вона суворо дотримується розпорядку дня, старанно доглядає тварин. І, як наслідок, показники має найкращі.

Є чому повчитись у Катерини Корніївни молодшим дояркам. Вона робить все, щоб двадцять шість корів її групи були високопродуктивними. К. К. Андреєва не забуває про зоотехнічні заходи, зокрема, роздоювання корів. А це в значній мірі сприяє підвищенню продуктивності молочного стада.

Лише п'ять років порається Корніївна біля корів. Та й за цей час своєю невтомною працею здобула певну трудову перемогу. Так, торік вона одержала в середньому по 2610 кілограмів молока від корови. Це був найвищий показник по господарству. За першість в соціалістичному змаганні серед тваринників дирекція радгоспу - технікуму преміювала К. К. Андреєву кольоровим телевізором.

З великим завзяттям трудиться Катерина Корніївна і в цьому році. З початку року записала на свій рахунок майже 2000 кілограмів молока від кожної корови.

— Нелегко в цьому році виконувати зобов'язання. Кормів негусто. Концентратів не вистачає. Та все ж прагну свого слова дотримати, — говорить доярка.

Родом К. К. Андреєва з Київської області. Виросла в сім'ї колгоспників, тому й не шукала жінка легкої роботи. З дитячих літ вона полюбила землю, якій і посвятила трудове життя.

В 1946 році Катерина Корніївна переїхала на Олександрійщину. Працювала в ланці. Разом з подругами виборювала високі врожаї цукрових буряків. Та якось почула, що на фермі не вистачає доярок. Попросилась. І не шкодує. Подобається жінці робота.

Катерина Корніївна — щирий наставник, добрий і щедрий порадник молоді. Про це переконливо свідчить те, що їй вдячні за науку учні радгоспу-технікуму, які проходять практику на фермі.

— Корів слід акуратно видоювати, — наголошує їм К. К. Андреєва, — бо в останніх краплинах молока міститься найбільше жиру.

Така вона, Катерина Корніївна: непосидюща, трудолюбива, відверта. В колективі тваринників користується заслуженим авторитетом. За успіхи в праці занесена на Дошку пошани району та господарства.

В. СОКОЛОВ,
спецкор газети «Ленінський прапор».



Юрій Лопушанський на механічному заводі працює слюсарем - інструментальником. Ремонтує штампи і прес-форми. В громадській роботі бере активну участь: раціоналізатор, дружинник, член редколегії стінгазети.

За сумлінну працю Ю. Лопушанського занесено на міську комсомольську Дошку пошани.



Першість у соціалістичному змаганні серед орачів колгоспу імені Петровського утримує тракторист М. І. Пронь. Михайло Іванович— механізатор другого класу. Вже підняв понад 300 гектарів грунту. Механізатор бездоганно виконує будь-які завдання на польових роботах, береже техніку, пальне, служить прикладом для інших.

За чесну, багатолітню працю ударника комуністичної праці М. І. Проня нагороджено медаллю «За трудову відзнаку».

На знімку: М. І. ПРОНЬ.

Фото Р. Грановського.

ПОЛЕ—ЇЇ МРІЯ

Ніна Федорівна Смоляр — механізатор другого класу колгоспу імені Димитрова. Серед колег тракторної бригади № 2 користується заслуженим авторитетом. Свого трактора МТЗ-50 утримує в належному технічному стані.

Любить Ніна Федорівна своє село, рідну землю. Тому після закінчення школи з задоволенням залишилась працювати в місцевому господарстві.

Не шукала дівчина легкої роботи. Пішла на ферму. За короткий час здружилась з колективом доярок. Та її вабило поле. Пішла на курси механізаторів при райсільгосптехніці, успішно закінчила їх. Керівники колгоспу довірили Ніні трактора і не помилилися.

Вісім років використовує Ніна Федорівна машину без капітального ремонту. Лише в цьому році зекономила майже 700 кілограмів пального. З початку року записала на свій рахунок близько 1000 гектарів умовної оранки.

За чесну працю, за сумління Н. Ф. Смоляр присвоєно звання ударника комуністичної праці.

Г. ПАУК.

Риси нашого сучасника

Власної долі творець

Олексія Павловича Вігінського на авторемонтному заводі знають усі. Кремезний, ніби повільний, а за верстатом він перетворюється на справжнього майстра. Рухи чіткі, розраховані, точні.

Олексій Павлович, мов чарівник, керує кран-балкою. Кілька рухів і пливе в повітрі важкий блок циліндрів дизельного двигуна. За мить його встановлено на спеціальну площадку розточувального верстата. Почалася обробка. Заіскрилася стружка.

Після закінчення середньої школи № 15 Олексій Вігінський вирішив стати токарем. В 1960 році прийшов на авторемонтний завод.

Починав учнем токаря. Важко було на перших порах. І зараз О. П. Вігінський з теплотою згадує свого робітничого вчителя А. І. Зубатенка.

Через деякий час одержав Олексій перший розряд токаря. Наче й невелике досягнення, а на душі приємно — став справжнім робітником.

Минуло більше року. Настала пора служити в армії. Заводчани тепло провели у солдати, побажали успіхів на службі і повернення на рідний завод.

Роки військової служби в лавах Радянської Армії залишили помітний слід в характері юнака, загартували фізично. Коли повернувся додому, пішов знову працювати на механічну дільницю цеху відновлення та виготовлення деталей. Робітнича сім'я з радістю зустріла свого товариша. Олексій з головою поринув у вир виробничого життя. Розумів, що потрібно підвищувати майстерність. Здав на другий, третій, четвертий розряди. Почали доручати йому все складніші і складніші завдання. Знали, що виконає не тільки швидко, але й якісно.

Коли виникла потреба освоїти розточувальний верстат, Олексій зробив це з задоволенням. Так до спеціальності токаря додалася спеціальність розточувальника.

У квітні 1975 року за успішне виконання завдань дев'ятої п'ятирічки О. П. Вігінський нагороджений орденом Трудової Слави третього ступеня. Багато подяк записано у його трудовій книжці. До 110-ї річниці з дня народження В. І. Леніна він нагороджений Почесною Ленінською грамотою. Тоді ж ім'я О. П. Вігінського занесено в Книгу трудової слави заводу.

Своїми успіхами робітник багато в чому завдячує раціоналізаторській діяльності. Скільки зроблено різноманітних пристроїв для полегшення праці верстатника, для прискорення процесу обробки заготовок. Ось чому 120—130 процентів виконання змінної норми для нього закономірне явище.

Трудівник бере активну участь в громадському житті підприємства. Він — дружинник, член цехового комітету профспілки. До речі, в комітеті Олексій Павлович займається питаннями наставництва. Скільки молодих виробничників одержало від нього грунтовні, професійні знання. Часто згадує О. П. Вігінський свої перші трудові кроки, людей, що допомогли йому опанувати справу. Наставник намагається передати набутий досвід іншим. Зараз почав вчити токарній справі Є. Томаса.

У розмові зі мною Олексій Павлович сказав:

— Вітчизна дала мені право на гарантовану працю, на відпочинок, навчання. Я і моя родина живемо в достатку. Ми повсякчас відчуваємо батьківське піклування рідної держави. Тому й хочеться віддячити за все ударною працею.

На честь свята Великого Жовтня токар - розточувальник О. П. Вігінський взяв підвищені соціалістичні зобов'язання і прагне виконати їх з честю.

В. ДЕРУСОВ,
кореспондент газети «Ленінський прапор».

Наш пресконтроль

«СУСПІЛЬНІ ІНТЕРЕСИ — ВИЩЕ ОСОБИСТИХ»

Під таким заголовком в газеті «Ленінський прапор» 15 серпня ц. р. була вміщена передова стаття.

В ній говорилося, що на шахті «Світлопільська» недостатньо ведеться боротьба з пияцтвом.

Як повідомив редакції секретар парткому підприємства М. Ф. Орел, виступ газети обговорено в колективах підрозділів шахти. На підприємстві працюють рада профілактики, товариський суд, наркологічний пункт.

Особливо схильні до зловживання спиртними напоями стоять на обліку ради профілактики та в наркопункті. З ними постійно проводяться профілактичні бесіди.

Всі випадки правопорушень розглядаються на дільничних робітничих зборах, потім на засіданнях ради профілактики чи товариського суду.

В нинішньому році на засіданні ради профілактики розглянуто понад п'ятдесят випадків правопорушень.

ЗАХОДІВ ВЖИТО

Група колгоспників колгоспу «Прапор комунізму» із села Косівки сповіщала в редакцію про такий прикрий факт. Гірники під час будівництва Протопопівського розрізу проклали через луки канал, щоб вода з кар'єру стікала по ньому в русло річки Березівки. З часом цей канал занесло мулом, і вода затоплює луки та нижню частину городів.

Директор по виробництву об'єднання «Олександріявугілля» М. С. Скорик, якому було надіслано цей лист для вжиття заходів, повідомив редакції, що факти відповідають дійсності.

Під час дощів рівень води в місцевому ставку підвищується і, витікаючи, вона заливає частину луків та городів.

Для виправлення становища вказівкою по об'єднанню від 18 вересня ц. р. намічено спорудити огороджувальну греблю на старому руслі річки Березівки і очистити водозливний канал. Роботи будуть завершені ближчим часом.

ЗАВТРА—ДЕНЬ ПРАЦІВНИКІВ АВТОМОБІЛЬНОГО ТРАНСПОРТУ

Працівники транспорту і зв'язку! Надійно забезпечуйте потреби народного господарства!

Підвищуйте культуру обслуговування радянських людей!

№ Закликів ЦК КПРС.

Змагання сили додає

Інтерв'ю

Колектив автобази № 23 добився значних успіхів у змаганні за дострокове виконання плану. Так, з початку року додатково до завдання перевезено 28 тисяч тонн вантажів.

Які бригади внесли найбільшу лепту в загальний успіх? З таким запитанням звернувся наш кореспондент до начальника відділу праці і зарплати О. І. СІДЛОВСЬКОГО.

Підсумки трудового суперництва ми підбиваємо щомісяця і надаємо їм широкої гласності. Результати свідчать, що високопродуктивно працюють бригади під керівництвом М. І. Литвина та В. С. Кравцова, які змагаються між собою. Відзначаються ці колективи зразковою дисципліною, водії не допускають порушень.

Бригада М. Литвина у своїх зобов'язаннях на нинішній рік передбачила перевезти додатково до плану 5 тисяч тонн вантажів. Тут 19 автомобілів марки «КрАЗ». І кожен з них, як-то кажуть, у надійних руках. Усі водії працюють за правилом: «Щодня — більше норми».

Приклад подає бригадир комуніст М. І. Литвин, якого за успіхи в минулій п'ятирічці нагороджено орденом Трудової Слави III ступеня. Машина у Миколи Івановича завжди в порядку, готова до виходу на лінію.

Складність роботи полягає в тому, що доводиться перевозити будівельні матеріали переважно на короткі відстані. Головне, за зміну треба здійснити якомога більше рейсів. Бригадир завжди планує роботу так, щоб автомобілі курсували згідно графіка, не простоювали під завантаженням зайвого часу. І суперники по змаганню стараються сповна використати кожен автомобіль.

Рівняючись на бригадира, відмінно трудяться водії С. Д. Пучко, Б. Д. Лимаренко, Б. М. Головченко та інші. Слід відзначити, що у бригаді немає відстаючих. Хоч специфіка роботи і не дозволяє працювати за єдиним нарядом, проте кожен прагне внести найбільшу частку в загальний успіх. З початку року бригада М. Литвина перевезла додатково до завдання 12 тисяч тонн вантажів.

Є чим похвалитися і бригаді В. С. Кравцова. На її надплановому рахунку 11 тисяч тонн народногосподарських вантажів. Майже четверту частку з них перевіз Віталій Степанович. В автобазі він працює більше 15 років. Володіє суміжною професією електрослюсаря. Портрет В. Кравцова занесено до Книги пошани автопідприємства.

Завзято трудяться водії А. І. Бєліцький, О. Ф. Нагорний, В. Ф. Казачков та інші. Два роки тому в бригаду прийшов син В. Кравцова Анатолій. Сьогодні він працює нарівні з батьком, виконує норми на 110—115 процентів.

Колективи, суперники по змаганню, гідні один одного. Приємно відмітити, що бригади не задовольняються досягнутим, прагнуть досягти рекордних результатів.

Творча думка

В автотранспортному підприємстві № 10011, певно, немає такої виробничої ділянки, де б не діяли пристрої, удосконалені системи чи механізми, створені умілими руками М. С. Шевченка. Багато років Микола Савелійович працює тут головним механіком. Він щодня буває в майстернях і цехах, біля випробувальних стендів чи автозаправочної станції. І всюди пильне око М. Шевченка підмічає всі тонкощі того чи іншого процесу. І завжди думає, що і як можна удосконалити, щоб зменшити витрати ресурсів, поліпшити роботу, прискорити ремонт механізмів.



Технічна творчість стала його постійним супутником. Микола Савелійович не мислить роботи без пошуку, без експериментів, без точного розрахунку. Не випадково він міцно утвердив за собою звання чемпіона серед автомобілістів по кількості впроваджених раціоналізаторських пропозицій.

Тільки цього року М. Шевченко поставив на службу вісім нововведень. Так, на станції легкових таксомоторів він удосконалив мийну установку. Раніше вона приводилася в дію з допомогою двох електродвигунів, а тепер працює від одного.

Спроможність та ж. а витрати електроенергії скоротилися в два рази. Економічний ефект становить близько 1,5 тисячі карбованців.

На бензоколонці діяв електродвигун складної конструкції. Коли він вийшов з ладу, заміни йому не знайшли. Тоді Микола Савелійович дещо упростив електросхему, приєднав простий електродвигун, яких є достатньо в гаражі, і колонка знову діє безвідмовно.

В механічному цеху токарі якось поскаржилися, що часто виходять з ладу сектори — вилки для переміщення зубчатих коліс в коробці передач верстата. Деталі ці дефіцитні, через їх відсутність часом простоюють механізми. Новатор запропонував процес виготовлення вилок в місцевих умовах. Тепер за технологією М. Шевченка їх виготовляють у майстерні.

Немало клопоту зазнавали автомобілісти під час буксирування автобусів «Ікарус», що виходили з ладу на лінії. Справа в тому, що таку габаритну машину на гнучкому тросі буксирувати небезпечно. І знову головний механік прийшов на виручку. Разом з раціоналізаторами О. О. Лук'яненком та П. Т. Буриківим він зробив спеціальний буксир для «Ікаруса».

Подібних прикладів можна навести багато. За 20 років роботи в таксопарку М. Шевченко став автором 185 раціоналізаторських пропозицій. Економічний ефект від їх впровадження складає близько 135 тисяч карбованців.

Деякі нововведення М. Шевченка застосовують в автопідприємствах республіки. За плідну новаторську діяльність Миколу Савелійовича нагороджено почесним Знаком ВЦРПС. Йому в свій час присвоювали звання кращого раціоналізатора міста, Кіровоградської області, Міністерства автотранспорту УРСР.

Нещодавно М. С. Шевченку Указом Президії Верховної Ради УРСР присвоєно звання «Заслужений раціоналізатор Української РСР».

Сьогодні Микола Савелійович не припиняє творчих пошуків. Він працює над розробленням нових раціоналізаторських пропозицій, спрямованих на дальше посилення режиму економії, поліпшення організації ремонтних робіт.

На знімку: творча бригада раціоналізаторів (зліва направо): О. О. ЛУК'ЯНЕНКО, М. С. ШЕВЧЕНКО, П. Т. БУРИКІН, І. І. КРУТЬКО.

Текст і фото В. Довгалюка.

За кермом Микола Сіроштан

Мчить шляхом ЗІЛ-150. Ніби новенький. А насправді автомобіль вже служить вісім років. В будь-яку погоду, в будь-яку пору року водій її, Микола Сіроштан, перевозить різні вантажі.

Не перший рік працює Микола Миколайович водієм в автопідприємстві Новопразького відділення сільгосптехніки і завжди добивається високих виробничих показників.

Всі цьогорічні жнива М. Сіроштан працював на перевезенні зерна з колгоспних токів на державні хлібоприймальні пункти. І щодня норми виробітку виконував на 110 і більше процентів.

Прийшла пора збирання і вивезення цукрової сировини. І на цій роботі шофер добивається високого виробітку.

За день робить по 4 рейси з вантажем і перевозить по 43—44 тонни буряків.

Микола Миколайович змагається з колегою по професії Олександром Калиновичем Бугайовим. Що й говорити, суперники гідні один одного. Обидва працюють високопродуктивно, добиваються успіхів на перевезенні вантажів.

П. ХОЛЯВКА,
диспетчер.

Щозміни—більше норми

«Кожній машині — максимальне завантаження». Під таким девізом змагаються автомобілісти третьої автоколони (начальник М. А. Григор'єв) автобази виробничого об'єднання «Олександріявугілля». Водії прагнуть піднести святу Великого Жовтня вагомий трудовий дарунок.

Їхні успіхи в змаганні радують. Так, з початку року додатково до плану перевезено 545 тисяч тонн вантажів, заощаджено значну кількість пального.

В. РУБАН.

ЗВИЧАЙНА ЗМІНА

Репортаж

Працювати без відстаючих

На виїзних дорогах, що пролягли від розкривних екскаваторів до відвалів розрізу «Морозівський», протягом робочого дня безперервно рухаються потужні самоскиди. На вивезенні породи працює бригада під керівництвом Б. М. Маслія з автотранспортного підприємства № 10062. Дружний, злагоджений колектив.

Біля повороту Борис Михайлович пригальмував, почекав, доки під'їде зустрічна машина. Біля нього спинив самоскида Іван Сівець, виглянув з кабіни:

— Сподіваюсь, що сьогодні дощ не завадить зробити нам по дві-три ходки понад норму. Хлопці настроєні по-бойовому.

— Старайтеся, — сказав бригадир. — А я заїду на дільницю, попрошу, щоб надіслали бульдозера, хай підчистить дорогу.

Дощ не вщухав. Він змочував і без того нелегкий шлях, та машини курсували в ритмі. Однак для досвідченого ока бригадира було помітно, що швидкість падає. Це він відчував і по звуку моторів. «Не можна зменшувати інтенсивності руху, адже екскаватор почне простоювати, — роздумував Борис Михайлович.— А бригада сьогодні має намір перевиконати завдання».

Прибув бульдозер. Він швидко розчистив у першу чергу круті повороти. Тепер тут безпечно розминатися самоскидам. Борис Михайлович зупинив на мить автомобіля, прослідкував за рухом машин і знову за кермо. Надійні хлопці у його бригаді. Уміють долати труднощі.

І справді, бригада працює продуктивно навіть при несприятливих погодних умовах. У вересні завдання перевиконала майже на 10 процентів. З початку року перевезли вантажів на 84 тисячі тонн більше плану. При цьому водії заощадили понад 9 тисяч літрів пального. Цей колектив виступає заспівувачем змагання в автопідприємстві.

В. ГАВРИЛЕНКО.

ЩАСЛИВИХ ДОРІГ

В Новопразькій автоколоні Кіровоградської спецавтобази № 14 Павло Григорович Тараненко працює шість років. Небагато. Але цього вистачило водієві, щоб здобути в колективі авторитет. Павло Григорович працює творчо, постійно вдосконалює шоферську майстерність.

П. Г. Тараненко добивається високих показників у соціалістичному змаганні. За три квартали нинішнього року автомобілем ЗІЛ-585 він виробив понад 58 тисяч тонна-кілометрів, перевіз на будівництво і ремонт шляхів тисячі кубометрів щебеню та інших будівельних матеріалів. Це найвищий показник в автоколоні.

В колективі не знають таких випадків, щоб Павло Григорович не виконав завдання.

Трапляються поломки і в його машині. Але водій ліквідовує їх швидко, надійно. А норму всерівно виконує.

У П. Г. Тараненка ясна життєва позиція — в усьому вимогливий до себе і до інших, працює чесно і сумлінно.

Щоранку виїздить Павло Григорович у черговий рейс. Колеги по професії бажають йому щасливої дороги. Це признак того, що його в колективі поважають.

І. КОВАЛЕНКО.

Суботня СТОРІНКА

ПІСНЯ НАД ДНІСТРОМ

РЕПОРТАЖ

ОСІННІЙ ранок видався холодним, похмурим. Але група туристів не нудьгувала. Тут і там чулися жарти, дзвінкий сміх. Настрій був чудовий. В цей день ми мали здійснити екскурсію до сонячної Молдавії.

В назначений час під'їхав автобус. А коли ми всі вайняли свої місця, екскурсовод, він же майстер нашої дільниці В. П. Доботенко, розказав багато цікавого з історії Олександрії, Кіровоградщини.

А який чудовий краєвид пропливав за вікнами! Безкрає поля змінювалися золотавими перелісками, а дорога все мчала і мчала вперед. І ось вона вивела нас до просторів, вкритих стрункими рядами виноградної лози. Це була вже молдавська земля. На неї тихо спускався вечір.

Водії автобуса В. І. Киричeнко та А. І. Комаренко, які добре знають цей маршрут, пропонують зупинитися на ночівлю на березі Дністра.

А потім був чудовий вечір біля багаття на березі цієї річки. Ми ділилися спогадами, мріяли про майбутнє, і, звичайно ж, співали. Пливла українська задушевна пісня над Дністром.

Палаточне містечко прокинулося рано. Ми швидко почали збиратися в дорогу. Не терпілося побачити Кишинів — столицю братньої Молдавії. А вона зустріла нас чудовим сонячним днем, широкими, чисто підметеними вулицями, буянням осінніх квітів, риштуванням новобудов — цією незмінною прикметою всіх міст нашої країни.

П. ПИСКУНЕНКО,
електромонтаж н и к електромонтаж н о ї дільниці Кіровоградського спеціалізованого управління № 411.

На вогник „Світоча“

Вже понад рік у нашому місті при третьому книжковому магазині активно працює клуб книголюбів «Світоч». Стало традицією щокварталу проводити засідання членів клубу. З цікавими лекціями, бесідами тут виступають лектори міськкому Компартії України та міського товариства «Знання».

На останнє засідання члени клубу запросили відомого в нашому місті бібліофіла, вчителя - пенсіонера П. О. Зимяхіна.

П. О. Зимяхін, завідуюча дитячою бібліотекою імені Гагаріна Ж. П. Городецька, викладач медичного училища Л. В. Цітовська поділилися своїми враженнями про літературні новини, дали корисні поради щодо збирання книг та укомплектування домашніх бібліотек.

Завідуюча магазином Н. І. Мукомолова зробила огляд новинок суспільно-політичної літератури, які надійшли в продаж.

М. ВЛАДОВ.

Поетична рубрика

Рідний краю

А я живу тобою,
Щоб там не було,
Заквітчаний весною,
Незгодам всім на зло.
Навіки розділяю
Всі радощі й жалі
З тобою, рідний краю,
Найкращий на землі.
Не все зробив для тебе,
Та буду так робить,
Щоб голубіло небо,
Щоб краще стало жить,
Щоб колосились ниви
І в далечінь, і в шир,
Щоб всі були щасливі,
Щоб був над світом мир.

В. НЕНЬКО,
водій.

Почуття

Каже мені друг:
—Про весну забудь,
вже минуло літо
Наше золоте.
А мені барвінок,
А мені фіалка,
А мені горицвіт нібито
цвіте.
—Поглянь, — каже друг,—
У покосах луг, не чути
зозулі,
Голуб не гуде.
А мені любисток квітне
золотисто,
А мені, неначе, квітень
в гості йде.

О. ЄРЕМЕНКО.
с. Войнівка.

Приз „Карпати-81“—в Олександрії

Нещодавно в Івано-Франківській області відбулися традиційні змагання «Карпати-81» з автомобільного багатоборства, присвячені пам'яті Героя Радянського Союзу А. П. Корякова. В них брали участь 15 сильніших команд ДТСААФ областей України.

Від команди спортивно-технічного клубу Олександрійського міськкому ДТСААФ виступали кандидати у майстри спорту Валерій Марченко та Євген Сніжко. У програму змагання входили такі елементи: швидкісне маневрування автомашиною, економія пального і стрільба з малокаліберної гвинтівки.

За підсумками змагання команда Олександрії виборола першість. Їй вручено перехідний приз, диплом першого ступеня і присвоєно звання чемпіонів України 1981 року з автомобільного багатоборства.

В особистій першості Євгеній Сніжко зайняв друге місце, а Валерій Марченко — третє.

І. ГОЛОВАТОВ,
заступник голови міськкому ДТСААФ.

ПРАЦЮЄ ЗА СУМІСНИЦТВОМ



Гнат за діло «вболіває»—
Дві посади він займає.
Дві зарплати загрібає.
І завжди відпочиває.
В нього вже така натура:
Що зробив—одна халтура.
Подивіться ви навколо,
Чи нема у вас такого?

Мал. М. Литвина.
Текст В. Комарика.

Іван Братченко

Через лінію фронту

— ТАК що хорошого скажете, товариші? — запитав капітан. — Що вас привело сюди?

— Привела ненависть до фашистів. Два роки ховалися, жили в погребах, в ямах, в яругах, на горищах, щоб у рабство не забрали. Вирішили будь-що перейти лінію фронту, розповісти своїм, де, яка німецька техніка стоїть, щоб ви її знищили.

— А можете на карті показати, куди слід ударити? — запитав капітан.

— Карти не знаємо,— відповів Фалюн. — Але ми й так докладно розповімо. Ось я повернуся обличчям до Головківки. Зліва, в кінці села, в садку, стоять дев'ять танків. Замасковані, побачити їх важко. По праву руку, теж у кінці села, шість гармат, а трошки правіше — кулемети, вони в траншеї. Фашистів багато і в селі, і за селом, в траншеях.

— Багато? — перепитав командир батальйону. —Як же ви зуміли перебратись через лінію фронту?

— Скажу і про це,— продовжував Фалюн. — У них траншея йде по горбу аж до початку вибалка, а у вибалку траншеї немає і німців там немає. Про це нам розповів дідусь, він і провів нас до того вибалка.

— Спасибі, хлопці. З вашою допомогою нанесемо, що треба, на карту і дамо фрицам прикурити.

Він нахилився над картою і зробив якісь помітки. Потім дістав цигарки.

— Курите?

— Та можна спробувати... Давно не нюхали справжнього курива, — відповів за всіх Андрій Єрух.

Запалили. Капітан наказав молодшому лейтенанту відвести юнаків у розвідвідділ, нагодувати, а вранці — до нього.

До полудня розвідники спостерігали за противником, наносили на карту результати спостережень. А потім передали їх у штаб батальйону, звідки зв'язалися зі штабом артилерійського полку. В другій половині дня вдарила наша артилерія. Хлопці були на сьомому небі: це за їхніми даними б'ють ворога. За вибухами снарядів спостерігали молодший лейтенант, сержант і боєць. Сержант, звертаючись до молодшого лейтенанта, радісно сказав:

— Є два костри! Бачите?

— Бачу, бачу. Молодці, хлопці, точно вказали ціль... О, ще один запалав!

Наступного дня полкова розвідка визначила результати роботи артилеристів: три танки згоріли, чотири гармати розбито. Крім того, подавили три кулеметні точки.

Командир батальйону потис руки Фалюну, Єруху і Колісникy, подякував їм.

Цілий тиждень хлопці знаходилися у відділенні розвідки. Розповідали бійцям про життя в роки тимчасової окупації, про звірства фашистів, про те, як населення Головківки вело боротьбу з ворогом, як допомагало партизанам.

Одного разу відділення розвідки отримало завдання взяти «язика». І цього разу юнаки, які перейшли лінію фронту, допомогли бійцям. Вони не лише розповіли, як можна пробратися в тил до німців, а й провели розвідників і до того вибалка, де їм вдалося самим перейти. Але, очевидно, за цей тиждень і у вибалку ворог окопався, тому що перша вилазка за «язиком» не увінчалася успіхом, фашисти обстріляли бійців. На другу ніч розвідники знову відправилися за «язиком». Фалюн, Єрух і Колісник теж пішли з ними. Дісталися вибалка. Фалюн і його друзі порадили розвідникам взяти ліворуч, щоб вийти аж у кінці вибалка. Так і зробили. З ними хотіли піти далі головківські хлопці. Та командир групи не дозволив. «Ви до цієї роботи ще не підготовлені», — сказав їм. І хлопці залишилися у вибалку разом з бійцями прикриття.

(Далі буде).

)* Початок див. у №№ 168—170.

На голубому екрані

НЕДІЛЯ, 25 ЖОВТНЯ

ПРОГРАМА ЦТ

9.05 Концерт оркестру народних інструментів міжсоюзного обласного Будинку народної творчості м. Ровно.
9.30 Будильник.
10.00 Служу Радянському Союзу!
11.00 Програма «Здоров'я».
11.45 Музична програма «Ранкова пошта».
12.20 Наука і техніка.
12.30 Сільська година.
13.30 Музичний кіоск.
14.00 Прем'єра документального телефільму «Слово про мого героя» із циклу «Комуністи».
14.30 Сьогодні — День працівників автомобільного транспорту. Виступ міністра автомобільного транспорту РРФСР Є. Г. Трубіцина.
14.50 Музична програма до Дня працівників автомобільного транспорту.
15.35 Путівка в життя.
16.30 Клуб кіноподорожей.
17.30 Фільм-концерт «Струни серця».
18.00 Міжнародна панорама.
18.45 Мультфільм «С і м братів».
19.00 Опера О. Бородіна «Князь Ігор» Вистава Великого театру Союзу РСР. Трансляція з Кремлівського Палацу з'їздів (21.00 Програма «Час»).
23.15 Футбольний огляд. По закінченні — Новини.

ПРОГРАМА УТ

10.00 Актуальна камера.
10.35 Музичний фільм «Пісні О. Білаша».
11.00 Художній телефільм «Береги». 3 серія.
12.20 Сьогодні — День працівників автомобільного транспорту. В передачі бере участь міністр автомобільного транспорту УРСР Ф. П. Головченко.
12.50 Для дітей. Художній телефільм «Чарівний голос Джельсоміно». 1 і 2 серії.
15.00 Слава солдатська.
16.00 Майстри мистецтв. Народний художник СРСР М. Божій.
16.40 Катрусин кінозал.
17.40 Концертний зал «Дружба». Концерт, присвячений закриттю X Міжнародного фестивалю телефільмів «Людина і море».
19.00 Актуальна камера.
19.30 П'ять хвилин на роздуми. Молодіжна розважальна програма.
20.25 Прем'єра фільму «Диво Волинського лісу». Студія «Укрінохроніка».
20.45 На добраніч, діти!
21.00 Програма «Час».
21.35 Художній телефільм «Береги». 4 серія. По закінченні — Новини.

Редактор
Х. СОКОЛОВСЬКИЙ.

«ЛЕНИНСКОЕ ЗНАМЯ» — орган Александрийских городского и районного комитетов Компартии Украины, городского и районного Советов народных депутатов Кировоградской области (выходит на украинском языке).

АДРЕСА РЕДАКЦІЇ: Індекс 317900, м. Олександрія, вул. Шевченка, 74.

ТЕЛЕФОНИ: редактора — 2-23-45, відділів: партійного життя — 2-24-33, промисловості — 2-36-63, сільського господарства — 2-27-93, відповідального секретаря — 2-35-63 відділу листів — 2-01-43, приймальні — 2-22-32, бухгалтера — 2-27-93.

Олександрійська міська друкарня Кіровоградського облуправління у справах видавництв, поліграфії і книжкової торгівлі. Індекс 62065. Спосіб друку високий. Телефони: 2-31-35, 2-34-70. Тираж 27850. Обсяг 1 друк. арк. м. Олександрія, вул. Шевченка, 81. Зам. № 7047.

ПРОЛЕТАРІ ВСІХ КРАЇН, ЄДНАЙТЕСЯ!

ГАЗЕТА НАГОРОДЖЕНА ПОЧЕСНОЮ ГРАМОТОЮ ПРЕЗИДІЇ ВЕРХОВНОЇ РАДИ УРСР

ЛЕНІНСЬКИЙ ПРАПОР

ОРГАН ОЛЕКСАНДРІЙСЬКИХ МІСЬКОГО ТА РАЙОННОГО КОМІТЕТІВ КОМПАРТІЇ УКРАЇНИ, МІСЬКОЇ ТА РАЙОННОЇ РАД НАРОДНИХ ДЕПУТАТІВ КІРОВОГРАДСЬКОЇ ОБЛАСТІ

Жовтень
27
Вівторок
1981
№ 172 (9196)
Ціна 2 коп.
Газета виходить у вівторок, середу, п'ятницю, суботу.

ГАЗЕТА ВИДАЄТЬСЯ З 26 БЕРЕЗНЯ 1919 РОКУ

Працею славна людина

ТВОРЧІ сили, натхненна праця нашого народу нині спрямовані на успішне виконання завдань, поставлених XXVI з'їздом КПРС. Зусиллями мільйонів створюється і примножується суспільне багатство.

Самовіддана праця на благо Батьківщини породжує справжніх героїв, які служать прикладом для інших. Багата трудолюбами Олександрійщина. По праву пишаються в колективі райенергоуправління успіхами бригадира монтажників А. А. Ткаченка. Він сам трудиться відмінно і товаришів організовує на ударну працю. В лавах правофлангових п'ятирічки йдуть механізатор колгоспу «Заповіт Леніна» Д. І. Семенов, доярка кінзаводу В. М. Кушнірова, машиніст комбайна шахти «Верболозівська» В. М. Балашов та багато інших.

Праця в нашій країні — конституційне право, народжене Великим Жовтнем, і важливий обов'язок. Це величезне завоювання радянського способу життя. На жаль, трапляються в нашому суспільстві люди, які вдаються до порушення трудової дисципліни, до ледарства, дармоїдства, намагаються прожити за рахунок інших.

Нікому не дозволено нехтувати вимогами Конституції СРСР, в якій говориться: «Обов'язок і справа честі кожного здатного до праці громадянина СРСР — сумлінна праця в обраній ним галузі суспільно корисної діяльності, додержання трудової дисципліни. Ухилення від суспільно корисної праці є не сумісним з принципами соціалістичного суспільства». У постанові ЦК КПРС, Ради Міністрів СРСР і ВЦРПС про дальше зміцнення трудової дисципліни і скорочення плинності кадрів у народному господарстві наголошується на необхідності вживати конкретних заходів для поліпшення роботи з особами, які ухиляються від суспільно корисної праці. Цю вказівку виконує переважна більшість виконкомів сільських і селищних Рад, керівників адміністративних органів, підприємств і громадських організацій міста й району.

Ведуть настійну боротьбу з дармоїдством дільничні інспектори відділів внутрішніх справ М. Т. Петров, Л. І. Висоцький, М. К. Буханець, С. Т. Біскуб та інші.

Приділяють увагу цьому питанню працівники житлово - комунальних контор № 2 міськвиконкому, № 1 управління житлово-комунального господарства виробничого об'єднання «Олександріявугілля», керівники Головківської сільської Ради.

Працівники правоохоронних органів влаштовують лекції, вечори запитань і відповідей, індивідуальні бесіди з тими, хто порушує трудове законодавство.

Проте у нас є люди, які злісно ухиляються від праці. Нещодавно за дармоїдство були притягнуті до кримінальної відповідальності і понесли покарання жителі міста В. С. Щербина, Л. І. Аксьончик, Ю. І. Адуашвілі, жителі району В. М. Єпік, С. Г. Шило, О. І. Грабенко.

Трапляються в місті та селах району молоді люди, які ведуть паразитичний спосіб життя. Здебільшого це там, де сільські Ради, профспілкові, комсомольські та інші громадські організації не ведуть настійної роботи по трудовому вихованню. Слабо працюють в цих питаннях виконкоми Протопопівської та Куколівської сільрад, деякі міські територіальні товариські суди і квартальні комітети. А треба дармоїдів виставляти на суд громадськості, обговорювати їх поведінку на сільських сходах, на бригадних радах, на вуличних комітетах.

Необхідно пожвавити діяльність відділів кадрів на громадських засадах, рад ветеранів праці, товариських судів, рад профілактики і вести настійну роботу з тими, хто схильний до прогульництва, пияцтва, хто порушує трудовий розпорядок.

Партійні, профспілкові організації, виконкоми сільських Рад зобов'язані вести цілеспрямовану роботу по зміцненню трудової дисципліни, виховувати членів суспільства в дусі свідомого, комуністичного ставлення до праці.

НАЗУСТРІЧ ЖОВТНЮ

Трудящі Радянського Союзу! Ознаменуємо одинадцяту п'ятирічку ударною працею! Хай ще сильнішою, багатшою і кращою стане наша велика Батьківщина! Все для блага людини, все в ім'я людини!

Із Закликів ЦК КПРС.



В автотранспортному підприємстві № 10011 добре підготувалися до осінньо-зимового періоду. Працівники АТП поставили перед собою завдання: забезпечити відмінну готовність автобусів до виходу на лінію.

На знімку (зліва направо): начальник відділу технічного контролю автопідприємства І. В. ТКАЧЕНКО, водій автобуса В. В. МАЙГУР, механік автоколони № 1 О. Ф. ПОГОДА та старший лейтенант державтоінспекції Л. П. ХРАМЧЕНКО обговорюють результати огляду автобусів.

Фото В. Довгалюка.

Підсумки суботника

Організовано пройшов суботник в усіх комсомольських організаціях району. В ньому взяло участь 5940 чоловік. Колгоспна молодь працювала на своїх робочих місцях.

Школярі збирали металезий брухт та макулатуру. За цей день здано понад 53 тонни брухту.

Ударною роботою відзначився на суботнику колектив аптеки № 150, який працював у колгоспі «Перемога» на перебиранні кукурудзи. Комсомольці очистили її 8 тонн.

О. ОРЕСТОВА.

РІВНЯННЯ НА ПЕРЕДОВИКА

Кукурудза на зерно в господарстві займає 230 гектарів. На 180-гектарній площі її вже зібрано. Щодня на косовиці качанистої працює три комбайни.

Найкращих успіхів у праці добився механізатор Ф. І. Базилевський. Федір Іванович скосив понад 80 гектарів кукурудзи. Приклад з нього беруть комбайнери М. П. Кошеленко та М. М. Єпік.

А. КОРОТЯ,
секретар парторганізації колгоспу імені В. Ульянова.

Є річний план

Відмінних успіхів у змаганні за гідну зустріч 64-х роковин Великого Жовтня добився колектив розчинобетонного цеху заводу залізобетонних виробів, який очолює В. К. Василенко. План по випуску товарної продукції за 9 місяців перевиконано майже на третину.

Трудівники цеху рапортували про виконання річного плану по виробництву розчину. Щодня на новобудови міста вони відправляють десятки кубометрів надпланової продукції.

В. АФІНОГЕНОВ.

Сезон продовжується

Колектив Новопразької міжгосподарської інкубаторної станції зустрічає свято Великого Жовтня вагомими успіхами в соціалістичному змаганні. З початку року проінкубовано яєць на 57 тисяч більше, ніж торік, і понад план одержано 82 тисячі молодняка курей та водоплавної птиці.

За цей час населенню продано 340 тисяч молодняка і колгоспам — понад 280 тисяч.

Виведення молодняка птиці продовжується. Цими днями колгоспу імені Леніна буде передано на вирощування 16 тисяч курчат.

І. ШУЛІКА,
головний бухгалтер.

Приклад подає бригадир

Добре справляється із завданням бригада монтерів обмотувальників-ізолювальників під керівництвом А. А. Ткаченка з райенергоуправління. Цей колектив не раз виходив переможцем змагання і зараз веде перед у боротьбі за гідну зустріч свята Великого Жовтня.

Приклад у роботі подає бригадир. Він виконує норми на 110—115 процентів, не допускає браку.

А. ХОМЕЦЬКИЙ.

Новини, події, факти

Будинки в кредит

Будівельники колгоспу імені Свердлова завершують оздоблення нового будинку.

За останні п'ять років за рахунок колгоспу в Олександрівці побудовано і передано трудівникам села в кредит на десять років близько десятка жител.

Одержали в кредит нові будинки подружжя Ніна та Василь Авдєєви, Світлана та Микола Тесленки, Олександра та Володимир Глущенки, Галина та Василь Поповські й інші.

Один будинок правління колгоспу виділило ветерану праці Наталії Дмитрівні Клименко.

Ф. МАРТИНЕЦЬ.

Для послуг автомобілістів

Успішно трудиться в цьому році колектив центральної бази «Укравторемкомплектація». Виробниче завдання дев'яти місяців виконано на 104 проценти. В автомобільні господарства республіки відправлено надпланових запасних частин для легкових автомобілів на суму 496 тисяч карбованців.

Географія постачання автомобільних деталей досить широка. Користуються послугами бази підприємства Києва, Кіровограда, Донецька, Львова, Харкова та інших міст України.

Л. АФАНАСЬЄВА.

Зустріч з хліборобами

В Бандурівській середній школі відбулась зустріч з хліборобами радгоспу імені Гагаріна. В гостях у школярів побували переможці змагання на жнивах цього року, члени сімейного збирального екіпажу комуніст В. С. Ткаченко та його син Микола.

Гості розповіли про професію механізатора, закликали школярів любити рідну землю.

Учні Сергій Куцак, Зоя Тараненко, Лариса Козубенко запевнили хліборобів, що після закінчення школи продовжать трудову естафету батьків.

Д. ЧЕРКЕС.

Депутат і виробництво

В авангарді колективу

Біля дошки показників молочнотоварної ферми № 2 стояла група доярок. Вони з інтересом спостерігали, як лаборант записувала цифри проти кожного прізвища. То була не просто цікавість: не терпілося дізнатися, хто ж сьогодні веде перед у змаганні по надоях молока.

Жінки коментували кожну нову цифру. А коли напроти прізвища Г. С. Коваленко лаборант вивела цифру 2715, всі пожвавлено заговорили: знову Ганна Сидорівна не поступилася першістю.

Досвідчена доярка йде в авангарді змагання, бо вкладає в працю всі свої знання і багатий досвід. Як депутат Лікарівської сільської Ради вона відчуває обов'язок вести за собою колектив.

2715 кілограмів молока, надоєних за три квартали на кожну корову, — високий показник. Це значно більше, ніж передбачалося планом. Зараз в середньому від корови за добу Ганна Сидорівна одержує по 9,8—10 кілограмів молока.

Своєю звитяжною працею Г. С. Коваленко завоювала велику шану не тільки в колективі ферми, а й серед односельчан. На останніх виборах лікарівці одностайно обрали її депутатом сільради. А в цьому році комуністи кінзаводу прийняли Ганну Сидорівну в свої ряди.

Про Г. С. Коваленко говорять як про людину, яка не знає втоми. І це не перебільшення. Часто приходить на роботу першою, а додому йде останньою. Та, незважаючи на зайнятість, Ганна Сидорівна знаходить час, щоб зустрітися з виборцями, взяти участь в роботі постійної комісії Ради по торгівлі і громадському харчуванню, виконати завдання виконкому по підготовці питань на обговорення сесії чи депутатської групи ферми. І скрізь встигає.

Так у невтомній праці минають будні трудівниці. Ставши на переджовтневу вахту, Г. С. Коваленко борється за підвищення продуктивності корів своєї групи. Вона вирішила здійснити своє річне зобов'язання достроково і надоїти від кожної корови не менше, ніж по 3150 кілограмів молока. Слово комуніста не розходиться з ділом.

Л. САВІН,
позаштатний кореспондент.



Ніна Марківна Губа чверть століття працює дояркою в радгоспі імені Гагаріна. Постійно добивається високої продуктивності тварин. Зараз щодоби вона надоює по 8 кілограмів молока від корови.

За сумлінну працю Н. М. Губу нагороджено орденом «Знак Пошани» та орденом Трудової Слави III ступеня. Ніна Марківна занесена на районну Дошку пошани.

На знімку: Н. М. ГУБА.

Фото М. Пальчика.

Вісті з колгоспу „Україна"

Кращі орачі

Механізатори першої тракторної бригади господарства завершують оранку грунту під ярину. При плані 1183 гектари вже піднято понад 1100 гектарів зябу. Щодня на полях працює 6—7 тракторів.

Найкращих показників у роботі добивається М. М. Нечипоренко. Микола Макарович трактором Т-74 за зміну піднімає по 7—8 гектарів ріллі при нормі 4,8. На честь нього в польовому стані піднято прапор трудової слави.

Приклад з правофлангового беруть інші орачі. Постійно перевиконують норми виробітку Ф. Д. Кочерга, Т. Т. Крутій, І. А. Штеплюк.

Л. ЛІЩИНСЬКИЙ.

Шефські зв'язки

В тісній співдружності живуть учні Щасливської восьмирічної школи з працівниками полів і ферм. За давньою традицією колгосп допомагає школі, а школа — колгоспу. Так, лише в цьому році господарство відремонтувало квартири в будинку вчителів, придбало необхідні матеріали для ремонту школи.

Учні в свою чергу працюють на полях і фермах. Влітку, наприклад, Наташа Пархоменко, Марія Кричмаровська та Рая Штангрет доїли корів. Володя Погрібний випасав телят. Багато хлопчиків і дівчаток працювало на току. Всіх їх правління колгоспу відзначило подарунками.

Учні вибрали картоплю на площі 16 гектарів, зібрали близько 50 тонн яблук, доочищали кукурудзу на току. Всі працювали завзято.

Т. ПОГРІБНА.

Стежкою матері

Серед доярок господарства першість у соціалістичному змаганні утримує комсомолка Ольга Кицелюк з молочнотоварної ферми № 2. За 9 місяців нинішнього року вона записала на свій рахунок по 2264 кілограми молока від кожної корови.

Лише четвертий рік працює Ольга дояркою, та вже завоювала авторитет тваринників. Вона сумлінно виконує поради зооветспеціалістів, завжди дотримується розпорядку дня, дбайливо доглядає корів.

Любов до роботи дівчина перейняла від матері, Ганни Василівни, яка порається біля корів більше 25 років.

Задоволена Г. В. Кицелюк успіхами своєї дочки. Адже Ольгу за чесну працю в минулому році було нагороджено нагрудним знаком «Молодий гвардієць десятої п'ятирічки». В цьому році її портрет красується на районній Дошці пошани.

С. ЖУФАЛАЯН,
голова правління.

Іван Братченко

Через лінію фронту

ЦЬОГО разу пошук увінчався успіхом: розвідники захопили «язика». У нього був щоденник і невідправлений лист додому. Фашист у своєму листі скаржився на те, що ні вдень, ні вночі не дає спокою російська артилерія, бої називав пеклом, в якому загинуло багато солдатів і офіцерів. «Якщо я повернуся з цієї бойні, писав гітлерівець, то це буде просто щасливий випадок».

Що ж, такий випадок стався, його не прикінчила наша артилерія, на яку він так скаржився. Він потрапив у полон. Це його врятувало.

* * *

Із відділення розвідки Фалюна, Єруха і Колісника відправили в Мишурін Ріг, що в Дніпропетровській області. Розвідники, прощаючись, від усього серця дякували хлопцям за допомогу, за те, що вони детально і точно розповіли про ворожу оборону.

— Обмундирують вас, навчать — і просіться до нас, — сказав командир батальйону. — Із задоволенням прийму вас. Вважайте, ви почали свій бойовий шлях від рідного села. Бажаю вам пройти від Головківки до Берліна і з перемогою повернутися додому!

— Спасибі! — дружно відповіли.

В Мишуріному Розі їх зарахували в запасний стрілецький полк, сформований із юнаків, які раніше жили на окупованій території. Правда, в полку залишили тільки Фалюна і Колісника — тут були сімнадцяти - вісімнадцятирічні, ненавчені юнаки. Єрух же старший. Його відправили в один із підрозділів діючої армії.

Хлопці ешелоном поїхали до Казані. Майже півроку вивчали військову справу, вчилися ходити на лижах. Фалюн захворів і не міг вести прицільний вогонь, рухатися на лижах. В Колісника — прицільні попадання, високі оцінки, а у Фалюна — навпаки.

Якраз почали формувати роти для відправки на фронт. Колісника беруть, а Фалюна — ні. Він став посилено тренуватися, все робив, щоб уміти влучно стріляти, рухаючись на лижах. Він звернувся до командира з проханням відправити його на фронт разом з Колісником.

— Я разом з ним ходив до школи, разом вистрибував із вагона, коли нас відправляли в фашистську Німеччину. Ми жили в одній норі, коли в яру ховалися від німців, разом перейшли лінію фронту, — розповідав Фалюн.

— Завтра контрольні навчання і стрільби. Відстріляєшся добре, значить, бути тобі разом з другом, а ні — він поїде один, а тобі доведеться доучуватися.

Добре стріляв Фалюн на контрольних заняттях. І тепер він з Колісником в одній роті, в одному вагоні відправилися на фронт. Фалюну тоді присвоїли звання молодшого сержанта.

(Далі буде).

)* Початок див. у №№ 168, 169, 170, 171.

Ефективність плюс якість

Про що свідчать цифри

Дані про якість молока, яке продають господарства району державі (перша графа — жирність молока в процентах, друга — продано першосортного молока в процентах, третя — недоодержано прибутку в карбованцях від реалізації продукції):

«Росія»	3,58	42	156
ім. В. Ульянова	3,55	100	795
«Прапор комунізму»	3,48	75	11400
ім. Свердлова	3,43	90	7061
«Червоний прапор»	3,43	90	19587
ім. Димитрова	3,37	72	6602
«Заповіт Леніна»	3,35	77	954
«Ленінським шляхом»	3,31	83	15213
ім. Фрунзе	3,31	82	33321
ім. Кірова	3,31	50	11730
ім. Карла Маркса	3,30	84	25079
ім. Енгельса	3,27	73	6569
ім. Петровського	3,27	43	1175
«Перемога»	3,26	81	43258
«Прогрес»	3,22	83	44858
ім. Калініна	3,21	69	21925
ім. Леніна	3,2	89	53371
«Україна»	3,2	31	627
ім. Шевченка	3,1	68	32335
По колгоспах	**3,3**	**81**	**341557**
РАДГОСПИ			
Кінзавод	3,91	86	187
Цукрокомбінат	3,59	77	478
«Більшовик»	3,4	72	1216
ім. Гагаріна	3,34	91	19107
Радгосп-технікум	3,22	88	26277
«Шарівський»	3,1	77	57344
По району	**3,32**	**81**	**447098**

Прибутковість громадського тваринництва залежить не лише від кількості, а й від якості продукції. За минулі три квартали, наприклад, державі продано першим сортом 81 процент молока від загальної кількості. Це на 4 проценти більше, ніж за такий же період минулого року.

Наполегливо борються за те, щоб продавати державі першосортне молоко керівники, спеціалісти та працівники молочнотоварних ферм колгоспів імені Свердлова, «Червоний прапор», імені Леніна, імені Володимира Ульянова, радгоспу імені Гагаріна та кінзаводу. Тут на фермах підтримується належний санітарний стан. Всі доярки забезпечені необхідними засобами для фільтрування молока і миття посуду. Серед працівників ферм організовано змагання за виробництво якісної продукції.

Залишається низькою сортність молока в колгоспах імені Кірова, імені Шевченка, імені Енгельса та ряді інших. А торік ці господарства продали державі першим сортом 80—90 процентів продукції.

Держава здійснює доплату за продаж колгоспами та радгоспами охолодженого молока. Але не всі керівники господарств вживають заходів, щоб пустити в дію холодильні установки.

Значні збитки терплять господарства від того, що продають молоко з низьким вмістом жиру. З цих причин не зараховано 15785 центнерів молока, що завдало на 426320 карбованців збитку. Крім того, на приймальні пункти було доставлено 3018 центнерів несортового молока. По 370 і більше центнерів такої продукції продали колгоспи імені Димитрова, «Ленінським шляхом» та «Перемога».

Особливо низькою залишається жирність молока в колгоспах «Перемога», імені Леніна, «Прогрес», імені Фрунзе, імені Шевченка, в Шарівському бурякорадгоспі. Тут недоодержано з початку року по 30—57 тисяч карбованців прибутку. В згаданих господарствах відсутній контроль за годівлею тварин. Корів видоюють не повністю. Незадовільно працюють лабораторії. В цих та інших господарствах не діє бальна система оцінки роботи доярок.

Корів у колгоспах та радгоспах переведено в зимові приміщення. Слід створити належні умови праці тваринників, на фермах обладнати місця для зберігання посуду, цідилків, спецодягу, подбати, щоб була тепла вода, діяли молочні лабораторії.

Досвід передових господарств повинен стати надбанням усіх. У районі є можливості для того, щоб високою була ефективність дійного стада. Це запорука піднесення економіки кожного господарства.

В. СИБІРЕЦЬ,
головний держінспектор по закупівлі і якості сільгосппродуктів.

Перевіряємо виконання взятих зобов'язань

Без відстаючих

Колектив райенергоуправління зобов'язався річний план по реалізації продукції виконати 29 грудня 1981 року і реалізувати додатково виробів на 24 тисячі карбованців. Продуктивність праці підвищити проти завдання на 1 процент. За рахунок раціонального використання внутрішніх резервів видати понад план на 26 тисяч карбованців продукції. Одержати надпланових прибутків 12 тисяч карбованців, у тім числі за рахунок зниження собівартості виробів—8 тисяч карбованців. Заощадити 466 тисяч кіловат-годин електроенергії, 2 тонни чорних і 2,4 тонни кольорових металів. Впровадити у виробництво 33 раціоналізаторські пропозиції з економічним ефектом 10 тисяч карбованців.

При вході в адміністративне приміщення райенергоуправління на видному місці красується плакат з написом: «Колектив змагається під девізом: «Працювати у 1981 році без відстаючих». Це гасло енергоремонтники підкріплюють високопродуктивною працею. Досить сказати, що у першому році одинадцятої п'ятирічки усі цехи, дільниці і бригади щомісяця успішно виконують плани і соціалістичні зобов'язання.

Колектив управління вирішив боротися за звання комуністичного. Не випадково в усіх підрозділах боротьба за комуністичне ставлення до праці є одним з вирішальних факторів, який враховується при підбитті підсумків змагання. На підприємстві трудове суперництво одержує широкий розмах по кількох напрямках: за дострокове виконання планів, за високоефективну і якісну роботу, за високу професійну майстерність, за організацію праці на науковій основі і т. д.

Якщо якась із дільниць досягла високих показників у роботі, а допустила перевитрати ресурсів, вона не може розраховувати на призове місце.

«Економіка повинна бути економною» — цей лозунг знаходить втілення на кожному робочому місці. Не випадково енергоремонтники уже завершують виконувати ті пункти зобов'язань, де йдеться про ощадливість енергоресурсів, металів, матеріалів.

Високих результатів досягнуто по всіх техніко-економічних показниках. Так, з початку року додатково до плану реалізовано продукції на 57 тисяч карбованців. При цьому обсяг реалізації виробів зріс проти відповідного періоду (9 місяців) минулого року на 1,4 процента, або на 28 тисяч карбованців. Завдання по продуктивності праці виконано на 104,5 процента. За рахунок її підвищення вироблено додатково на 35 тисяч карбованців продукції. Одержано надпланових прибутків 117 тисяч карбованців, з них за рахунок зниження собівартості виробів — 92 тисячі карбованців.

Добре попрацювали і раціоналізатори, які також перевиконали зобов'язання за 9 місяців по впровадженню пропозицій і одержанню економічного ефекту.

Сьогодні на підприємстві економічна база значно зміцніла. Все це результат добре організованого змагання, цілеспрямованої боротьби колективу за успішне перетворення в життя рішень XXVI з'їзду КПРС. Партійна і профспілкова організації уміло використовують засоби морального і матеріального стимулювання трудівників, що дозволяє дедалі розпалювати творчий вогник змагання. Тон у ньому задають колективи дільниць, де начальниками Й. З. Рудман, В. І. Самінський, В. Є. Чернецький, О. С. Дяченко, Г. К. Пагловець.

Високих показників у змаганні добилися колективи, де бригадирами Л. А. Богданович, А. О. Тарара, М. Т. Єфімов.

У третьому кварталі кілька чоловік допустили сім прогулів. Колективи, в яких вони працюють, були позбавлені призових місць, хоч і перевиконали свої плани. Товариші принципово поставились до порушників дисципліни, суворо спитали з них. Одначе, той факт, що трапляються прогули, запізнення на роботу, свідчить про те, що ще не все гаразд у виховній роботі.

У змаганні на професійну майстерність беруть участь всі трудівники провідних професій. У цьому році звання «Кращий за професією» вибороли електрозварювальник В. К. Козлітін, слюсар по ремонту контрольно - вимірювальних приладів О. Л. Татомир, електромонтер-кабельник М. Р. Януш, вогнетривник В. І. Сенатос та інші.

Практика свідчить, що змагання приносить бажаний ефект тоді, коли воно проходить творчо, є багатогранним, всеохоплюючим і постійно розвивається. На дальший різнобічний його розвиток і спрямовується організаційно-виховна робота.

Оглядова робкорівська бригада:

Г. ШЕВЧЕНКО — старший інженер по нормуванню праці, С. МАТВІЄНКО — інженер по організації змагання, В. ХОМЕЦЬКИЙ — керівник оглядової бригади, робкор, В. КОЛЕСНИКОВ — кор. газети «Ленінський прапор».

Повертаємось до надрукованого

Зрушення невеликі

З липня ц. р. в газеті «Ленінський прапор» була надрукована кореспонденція «Забутий будинок». В ній мова йшла про незадовільні умови побуту мешканців будинку № 9 на вулиці Автомобільній. Минуло кілька місяців. Та ефективних заходів до виправлення становища не вжито.

Подвір'я будинку не впорядковане. Під час дощів утворюються калюжі, відсутнє асфальтоване покриття. У кількох квартирах в аварійному стані батареї опалювання. Досі не працюють газові прилади.

На технічній нараді, що відбулася у відділі комунального господарства міськвиконкому, було розроблено заходи, якими зобов'язано керівників, відповідальних за ту чи іншу ділянку роботи, завершити ремонт у визначені строки. Наприклад, управління «Міжрайгаз» зобов'язано до 1 жовтня забезпечити квартиронаймачів газом. Дільниця спеціалізованого підприємства «Ліфтмонтаж» повинна була налагодити роботу ліфтів до 30 вересня. Будівельному управлінню № 3 тресту «Олександріяважбуд» до першого вересня необхідно було завершити благоустрій подвір'я. Будівельне управління № 557 мало до 1 листопада провести заміну батарей опалювання.

Та лише «Ліфтмонтаж» виконав заплановане. Начальник будівельного управління № 3 О. П. Кузьменко та начальник будівельного управління № 557 В. І. Фарафонов не поспішають усунути недоробки.

До речі, О. П. Кузьменко ще в травні надіслав на адресу житлово-експлуатаційної контори № 2 гарантованого листа, в якому запевнив, що всі роботи будуть виконані до 18 серпня. Але забув про обіцянку. В. І. Фарафонов також випустив з поля зору будинок на вулиці Автомобільній.

Треба було більш принципову позицію займати і начальнику ЖЕКу № 2 В. В. Кравченку.

Безвідповідальність керівників призвела до того, що півроку тому заселений будинок досі не впорядкований, а люди, які живуть в ньому, не впевнені, чи буде їм тепло в квартирах.

В. ДЕРУСОВ.

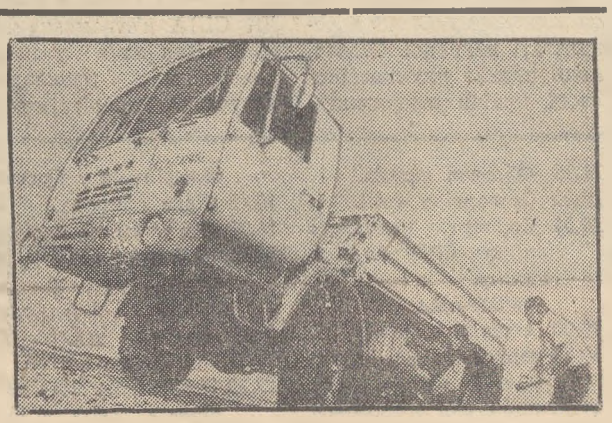

Кутаїський ордена Трудового Червоного Прапора автомобільний завод імені С. Орджонікідзе став у Грузії ударною комсомольською будовою. Тут споруджується новий агрегатний корпус, реконструюється основне виробництво. Вже в нинішній п'ятирічці потужність підприємства збільшиться втроє.

У ці дні на автозаводі випробовується нова серія сільськогосподарських автопоїздів. Транспортно-технологічна машина, вантажопідйомність якої 11,5 тонни, може рухатися із зниженою швидкістю, що дає їй можливість знаходитись поруч з комбайном у процесі збиральних робіт.

На знімку: новий автомобіль для сільського господарства проходить випробування.

(Фотохроніка ТАРС—РАТАУ).

У СВІТІ КНИГ

Чекісти завжди насторожі

Нам добре відомі романи Юліана Семенова «Майор Вихор», «Сімнадцять миттєвостей весни» та ряд інших. З таким же захопленням кожен прочитає повість «ТАРС уповноважений заявити...»

Повалена колоніальна система. Та капіталісти, насамперед мільйонери Сполучених Штатів Америки, прагнуть загарбати ласі шматки землі, багаті на корисні копалини, а також економічно і політично закабалити, перетворити у рабів народи, що стають на шлях незалежного демократичного розвитку. Для досягнення брудних задумів вдаються до залякування жахливою ядерною зброєю, до шпигунської діяльності Центрального розвідуправління.

Уряд вигаданої письменником африканської Республіки Нагонії звертається до Радянського уряду з проханням надати економічну допомогу.

Вірні слуги ЦРУ підривають транспортне судно з технікою для сільського господарства та ліками, заарештували двох радянських громадян.

Завдяки невтомній діяльності чекістів знешкоджені досить небезпечні агенти, відвернута агресія в Африці.

В газетах появилося коротке повідомлення: «ТАРС уповноважений заявити, що днями радянська контррозвідка розкрила і припинила операцію ЦРУ, спрямовану як проти Радянського Союзу, так і проти Нагонії, з якою нашу країну зв'язує договір про дружбу і взаємну допомогу. Вся відповідальність за спроби продовжувати подібні операції, запозичені з арсеналу «холодної війни», ляже на тих, хто навмисне перешкоджає розвиткові та зміцненню добросусідських відносин між народами».

В. МАРКОВ.

В полоні самовпевненості

МУДРЕ народне прислів'я гласить: «Готуй сани влітку, а воза зимою». Справедлива мудрість, перехірена не одним людським поколінням. Розуміти її можна по-різному. Скажімо, Віктор Олександрович Гоман — електрозварювальник пересувної механізованої колони № 14 — розумів це так: хочеш відпочити в літню пору, потурбуйся про відпустку з зими.

Будучи батьком трьох неповнолітніх дітей, В. О. Гоман розраховував, що в колективі підуть йому назустріч і ще на початку року подав заяву в місцевком профспілки з проханням виділити йому сімейну путівку для поїздки на відпочинок у Коблево, що на березі Чорного моря.

Голова профкому В. О. Авдєйчик зустрів робітника привітно, прочитав заяву і запевнив, що потурбується, щоб надати відпустку в середині літа. Мовляв, трудись спокійно, вважай, що путівка в кишені.

Можна уявити, як готувалася сім'я Гоманів до поїздки. Малюки, напевне, задавали безліч питань татові й мамі про море.

Час минав. Збігла весна, настало літо. В липні В. О. Гоман пише заяву на відпустку і, як належить, віддає її начальнику дільниці М. М. Різниченку.

— Тільки-но одержиш путівку, зразу ж оформимо відпустку, — запевнив Різниченко.

А сам, як годиться, пішов до начальника колони М. Ю. Таценка. Вислухав начальник молодшого за рангом помічника і авторитетно мовив: «Не надавати відпустки Гоману». З яких міркувань була накладена заборона на обіцяну відпустку робітнику, невідомо. Відомо лише те, що Різниченко не передав Гоману такого рішення вищестоящого начальства. А заяву просто-напросто загубив (дивує таке халатне ставлення керівника до людських документів!).

23 липня робітникові вручили путівку, побажали йому і сім'ї приємного відпочинку. Кинувся мерщій оформляти відпустку, бо часу на збирання було обмаль.

— Можеш не турбуватися, — сказав Гоману його безпосередній начальник виконроб П. Г. Волошин. — Їдь, відпочивай на здоров'я. А наказ — то формальності, як і належить в такому випадку, оформимо. Твоя присутність не потрібна...

Дванадцять днів відпочивала сім'я Гоманів у Коблево. Повернулися додому всі в доброму настрої.

Та, мабуть, і не снилося Віктору Олександровичу, що той настрій йому зіпсують в перший же день після відпустки. Начальник ПМК вирішив, що Гоман самовільно залишив роботу і здійснив двотижневий прогул. Тому направив у місцевком представлення, в якому вимагав звільнити порушника трудової дисципліни з роботи.

Через кілька днів відбулося засідання комітету. Проходило воно бурхливо, хоч було присутніх п'ять із дев'яти членів комітету. При цьому троє голосували проти звільнення Гоман з роботи.

Такий поворот справи зовсім не влаштовував М. Ю. Таценка і він вдався до ще одного недозволеного «прийому»: зажадав, щоб Гоман залишив засідання, і разом з В. О. Авдєйчиком почав натискувати на членів комітету, які йшли проти волі начальства. Два з трьох комітетчиків не витримали і здалися на умовляння «зацікавлених осіб». Так було досягнуто «більшості» голосів, а, отже, і згоди профкому на увільнення робітника з підприємства.

А далі, як кажуть, справа техніки. Начальник ПМК видав наказ про звільнення Гомана з роботи на підставі статті 40 Кодексу законів про працю (тобто за прогул без поважних причин) і був упевнений, що його рішення остаточне.

Та помилився. Останню крапку під цією справою поставив міський народний суд. Розглянувши її, правосуддя визнало, що начальник ПМК М. Ю. Таценко та голова комітету профспілки В. О. Авдєйчик грубо порушили радянське законодавство. Суд відновив В. О. Гомана на роботі і відшкодував на його користь заробітну плату за дні вимушеного прогулу в сумі 199 карбованців, а також визнав за необхідне направити копію ухвали суду голові обласної ради профспілок для вжиття заходів до М. Ю. Таценка та В. О. Авдєйчика.

О. ОНОПА,
народний суддя.

ЛЕНІНСЬКИЙ ПРАПОР
3 стор. 27 жовтня 1981 р.

Бесіда на міжнародні теми

„Великий дрючок" над Близьким Сходом

Постріли в Каїрі, від яких загинув президент Єгипту Садат, викликали в Сполучених Штатах Америки приступ воєнної істерії. Через кілька годин до берегів Єгипту було направлено американські військові кораблі. Цілий день безперервно під головуванням президента Рейгана йшли наради про становище в Єгипті й на Близькому Сході. У стан підвищеної бойової готовності було приведено так звані «сили швидкого розгортання» і військово-морські з'єднання в Середземному морі, Персидській затоці, Аравійському морі та у водах Індійського океану, які омивають країни Близького Сходу. Того ж дня було схвалено плани прискорених поставок озброєнь Єгипту і Судану.

Потім у Вашінгтоні було прийнято рішення провести на початку листопада спільні військові маневри США, Єгипту, Судану, Оману і Сомалі під назвою «Брайт стар». У маневрах мають взяти участь кілька тисяч американських військовослужбовців, а загальне керівництво ними здійснюватиме командуючий «силами швидкого розгортання» генерал Р. Кінгстон. Уся підготовка до цих найбільших навчань американських збройних сил говорить про те, що це буде опрацювання «сценарію» збройного втручання США в районі Близького Сходу. Більше того, за словами американської газети «Піплз уорлд», маневри «Брайт стар» можуть безпосередньо перерости в інтервенцію проти Лівії. Цю незалежну арабську країну американський імперіалізм обрав своєю першою мішенню в регіоні. Проти неї вже використовуються перекинуті в Єгипет літаки, оснащені системою АВАКС для збирання розвідувальних даних. США всіляко підштовхують також Судан і Єгипет на ворожі акції проти Лівії.

Відзначимо, що агресивні дії США супроводяться потоком погроз на адресу як єгипетського народу, так і народів інших арабських країн.

Постає питання: чим викликана така поведінка Вашінгтона? Чи можна пояснити її тільки страхом втратити свої позиції на Близькому Сході в результаті вбивства Садата, який продав незалежність своєї країни американському імперіалізмові?

Ні, той факт, що США занесли свій «великий дрючок» над єгипетським та іншими арабськими народами, самим страхом пояснити не можна. Дії Вашінгтона слід розцінювати як ще одну ланку в ланцюгу його мілітаристських акцій, здійснюваних на Близькому Сході протягом уже досить тривалого часу. Білий дім має намір і останні події в Єгипті використати у власних цілях, насамперед, для розширення в цьому районі своєї військової присутності. Про це без найменшого збентеження заявив на одній з прес-конференцій державний секретар А. Хейг. А орган ділових кіл США тижневик «Бізнес уїк» прямо пише, що «адміністрація Рейгана почала підготовку до війни на той випадок», якщо виникне загроза втрати впливу США на Близькому Сході.

Американська політика шантажу і погроз у цьому регіоні, підступи проти Лівії та інших арабських країн викликають гнів і осуд народів світу. Дії США в'єтнамська газета «Нян зан» називає класичним прикладом втручання імперіалізму у внутрішні справи суверенних держав.

Небезпечний курс уряду Рейгана засуджує і американська громадськість. За словами відомого політичного діяча США Дж. Абурезка, такий курс адміністрації вкрай небезпечний. У Вашінгтоні, заявив він, або не розуміють, або не хочуть розуміти, що арабські народи, і зокрема єгипетський народ, відкидають політику колоніалізму, яку посилено нав'язують їм США.

За цих обставин світова громадськість розцінює заяву уряду СРСР урядові США як прояв послідовної миролюбної політики. Дії Вашінгтона у зв'язку з подіями в Єгипті, відзначається в заяві, «не тільки протиправні, а й посилюють небезпечну напруженість в усьому цьому районі». Радянський уряд рішуче засудив спроби США втручатись у внутрішні справи Єгипту і підкреслив, що все, що відбувається навколо цієї країни, «не може не зачіпати інтересів безпеки Радянського Союзу, і він буде уважно стежити за розвитком подій».

Т. КУДРЯВЦЕВА.
(ТАРС).



У центрі Миколаєва споруджується дитяче містечко. Тягнуться до неба старовинні шпилясті башти, зводяться фортечні стіни, будуються морська гавань і амфітеатр. Будуть тут планетарій і атракціони, космічний корабель і сонячний годинник. Створюється це містечко за проектом миколаївського архітектора В. П. Попова.

На знімку: архітектор В. П. Попов біля макета фортеці.

Фото О. Кремка. (Фотохроніка РАТАУ).

Редактор Х. СОКОЛОВСЬКИЙ.

На голубому екрані

ВІВТОРОК, 27 ЖОВТНЯ

ПРОГРАМА ЦТ

9.05 Художній телефільм «Американська трагедія». Частина І — «Приємне товариство».
10.15 Народна творчість.
10.50 Документальний телефільм «Дивногорія».
14.30 Новини.
14.50 Документальні телефільми до річниці утворення Узбецької РСР «Скарби Кизилкумів», «Пошук», «Подарую тобі місто».
15.50 Концерт лауреата премії комсомолу Узбекистану вокально - хореографічного ансамблю «Лазгі».
16.20 Російська мова.
16.50 Дітям про звірят.
17.20 Прапороносці трудової слави. Бавовнярі Узбекистану.
17.35 Концерт оркестру тембрових баянів Московського музучилища ім. Жовтневої революції.
18.00 Подвиг. До 40-річчя оборони Тули.
18.30 Веселі нотки.
18.45 Сьогодні у світі.
19.00 Алкоголізм. Бесіда лікаря.
19.50 Прем'єра художнього телефільму «Американська трагедія». Частина 2 — «Ілюзії».
21.00 Програма «Час».
21.35 Обличчя друзів.
22.20 Сьогодні у світі.
22.35 Концерт народного артиста СРСР Б. Штоколова.

ПРОГРАМА УТ

10.00 Актуальна камера.
10.35 Фільм-концерт «Зачарований тобою».
11.00 Кіноогляд «Резонанс».
11.40 Шкільний екран.
12.10 Художній телефільм «Береги». 6 серія.
14.20 Доброго вам здоров'я.
16.00 Новини.
16.10 Срібний дзвіночок.
16.30 Телефільм «Я — піонер».
16.45 До побачення, третій трудовий.
17.35 Музика С. Сайдашева.
18.00 Депутати і життя.
18.30 Музичний фільм «Візерунки».
19.00 Актуальна камера.
19.30 «І хліб, і слово». Зустріч письменників з робітниками Київського заводу «Ленінська кузня».
20.45 На добраніч, діти!
21.35 Художній телефільм «Береги». 6 серія.

СЕРЕДА, 28 ЖОВТНЯ

ПРОГРАМА ЦТ

9.05 Художній телефільм «Американська трагедія». Частина 2 — «Ілюзії».
10.15 Роби з нами, роби як ми, роби краще нас.
11.05 Документальний телефільм «Корабельна сторона». По закінченні — Новини.
14.30 Новини
14.50 Документальні фільми — призери IX Всесоюзного фестивалю телефільмів у Єревані.
15.45 Рідна природа.
16.05 Відгукніться, сурмачі!
17.10 Чемпіонат СРСР з хокею: «Трактор» — ЦСКА. 2 і 3 періоди.
18.45 Сьогодні у світі.
19.00 Ми будуємо БАМ.
19.30 Відбірковий матч чемпіонату світу з футболу: збірна СРСР — збірна ЧССР.
21.00 Програма «Час».
21.35 Документальний екран.
22.30 Сьогодні у світі.

ПРОГРАМА УТ

10.00 Актуальна камера.
11.05 Документальна кінопрограма.
11.40 Шкільний екран.
12.10 «Люблю ромашки», Лялькова вистава.
13.05 Художній телефільм «Береги». 6 серія.
16.00 Новини.
16.10 Срібний дзвіночок.
16.30 Бесіда лікаря.
16.40 Екран молодих.
18.00 Корисні поради.
18.30 Фільм-концерт «Щасливе дитинство».
19.00 Актуальна камера.
19.30 «Слово за вами». Громадська рада Українського телебачення, «Робітничої газети» і «Сільських вістей» по впровадженню передового досвіду.
20.40 На добраніч, діти!
21.35 Художній телефільм «Береги». 7 серія. По закінченні — Новини.

ЧЕТВЕР, 29 ЖОВТНЯ

ПРОГРАМА ЦТ

9.35 Клуб кіноподорожей.
14.30 Новини.
14.50 Документальні фільми про молодь.
15.45 Концерт камерної музики.
16.15 Чого і як навчають в ПТУ.
18.00 Ленінський університет мільйонів.
18.45 Сьогодні у світі.
19.00 Пісня далека й близька.
19.45 Прем'єра художнього телефільму «Американська трагедія». Частина 3 — «Пристрасті».
21.00 Програма «Час».
21.35 Адреси молодих. До Дня народження комсомолу.

ПРОГРАМА УТ

10.00 Актуальна камера.
11.15 Документальний фільм «Ми — молода гвардія».
16.10 Срібний дзвіночок.
16.30 Музичний фільм «Закарпаття моє».
17.00 Телефільми «Молодогвардієць Борис Главан», «Що ти даруєш людям».
18.00 Виступають сестри Байко.
18.10 Рішення XXVI з'їзду КПРС — в дії. Споруджується Зуївська ДРЕС-2.
18.30 Фільм-концерт «Струни серця».
19.00 Актуальна камера.
19.30 Сьогодні — День народження комсомолу.
20.00 Чемпіонат СРСР з футболу, 1-а ліга: «Локомотив» — «Зоря» (Ворошиловград). 2 тайм.
20.45 На добраніч, діти!
21.35 Концерт Державної заслуженої капели бандуристів УРСР.

Оголошення, довідки

ОЛЕКСАНДРІЙСЬКОМУ КУЛЬТУРНО-ОСВІТНЬОМУ УЧИЛИЩУ ПОТРІБНІ НА ПОСТІЙНУ РОБОТУ:

ШОФЕР для роботи на автобусі ПАЗ-652,
ТЕХРОБІТНИЦІ. Зарплата 93 крб.

За довідками звертатися на адресу: 317900, м. Олександрія, вул. Діброви, 47.

ДИРЕКЦІЯ.

ОЛЕКСАНДРІЙСЬКОМУ СПЕЦУПРАВЛІННЮ № 557 ТРЕСТУ «ЗАПОРІЖСАНТЕХМОНТАЖ» для виконання монтажних робіт на будівельних дільницях міста і на базі, яка організувалася в Перемозькому мікрорайоні

ПОТРІБНІ НА РОБОТУ:

СЛЮСАРІ-ВЕНТИЛЯЦІЙНИКИ,
СЛЮСАРІ-САНТЕХНІКИ,
ЕЛЕКТРОЗВАРЮВАЛЬНИКИ,
ГАЗОЗВАРЮВАЛЬНИКИ,
ТАКЕЛАЖНИКИ,
ЖЕРСТЯНИКИ,
СЛЮСАРІ-РЕМОНТНИКИ,
УЧНІ,
ЕЛЕКТРИКИ.

За довідками звертатися у відділення по працевлаштуванню на адресу: 317900, м. Олександрія, вул. Шевченка, 91 та у відділ кадрів управління на адресу: м. Олександрія, вул. Тельмана, 10.

АДМІНІСТРАЦІЯ.

РАДГОСП «ОЛЕКСАНДРІЙСЬКИЙ» проводить продаж саджанців плодових і декоративних дерев щоденно з 8 до 17 години, крім неділі.

АДМІНІСТРАЦІЯ.

ОЛЕКСАНДРІЙСЬКА АВТОШКОЛА КІРОВОГРАДСЬКОГО ОБЛАВТОУЧКОМБІНАТУ ПРОВОДИТЬ НАБІР НА КУРСИ ВОДІЇВ ЛЕГКОВИХ І ВАНТАЖНИХ АВТОМОБІЛІВ 3 класу. Виплачується стипендія 42 крб. Строк навчання 5 місяців.

За довідками звертатися на адресу: 317900, м. Олександрія, пров. Сінний, 1-а (за залізницею).

ДИРЕКЦІЯ.

Загублений учнівський квиток за № 114, виданий Олександрійським медичним училищем на ім'я Семивеличенко Валентини Вікторівни, вважати недійсним.

Загублені квитанції серії Ж з № 667758 по № 667775, видані Новопразькою дільничною інспекцією Державного страхування на ім'я Рудої Катерини Лук'янівни, вважати недійсними.

Колектив вчителів та учнів Червонокам'янської середньої школи глибоко сумує з приводу передчасної смерті учня 9 класу

ПЕТРИЦЕ МИХАЙЛА

і висловлює співчуття рідним покійного.

Адміністрація, партійна, профспілкова організації Олександрійського відділу позавідомчої охорони при міському відділі внутрішніх справ глибоко сумують з приводу смерті начальника загону

ЗАСИПКІНА МИКОЛИ ПЕТРОВИЧА

і висловлюють співчуття сім'ї та рідним покійного.

«ЛЕНИНСКОЕ ЗНАМЯ» — орган Александрийских городского и районного комитетов Компартии Украины, городского и районного Советов народных депутатов Кировоградской области (выходит на украинском языке).

АДРЕСА РЕДАКЦІЇ: Індекс 317900, м. Олександрія, вул. Шевченка, 74.

ТЕЛЕФОНИ: редактора — 2-23-45, відділів: партійного життя — 2-24-33, промисловості — 2-36-63, сільського господарства — 2-27 93, відповідального секретаря — 2-35-63 відділу листів — 2-01-43, приймальні — 2-22-32, бухгалтера — 2-27-93.

Олександрійська міська друкарня Кіровоградського облуправління у справах видавництв, поліграфії і книжкової торгівлі. Індекс 62065, Спосіб друку високий. Телефони: 2-31-35, 2-34-70. Тираж 27850. Обсяг 1 друк. арк, м. Олександрія, вул. Шевченка, 81. Зам. № 7095.

ПРОЛЕТАРІ ВСІХ КРАЇН, ЄДНАЙТЕСЯ!

ГАЗЕТА НАГОРОДЖЕНА ПОЧЕСНОЮ ГРАМОТОЮ ПРЕЗИДІЇ ВЕРХОВНОЇ РАДИ УРСР

Ленінський ПРАПОР

ОРГАН ОЛЕКСАНДРІЙСЬКИХ МІСЬКОГО ТА РАЙОННОГО КОМІТЕТІВ КОМПАРТІЇ УКРАЇНИ, МІСЬКОЇ ТА РАЙОННОЇ РАД НАРОДНИХ ДЕПУТАТІВ КІРОВОГРАДСЬКОЇ ОБЛАСТІ

Жовтень
28
Середа
1981
№ 173 (9197)
Ціна 2 коп.
Газета виходить у вівторок, середу, п'ятницю, суботу.

ГАЗЕТА ВИДАЄТЬСЯ З 26 БЕРЕЗНЯ 1919 РОКУ

Зима не за горами

ОСІННЯ негода і часті приморозки нагадують про зиму. Добрі господарники створили необхідні умови для роботи взимку. На заводі гірського воску уже відремонтовано всі виробничі і допоміжні приміщення, теплові і водопровідні магістралі, створено необхідні запаси матеріалів і палива. Комісія по підготовці підприємства до зими прозвітувала на розширеній нараді, що завод до роботи взимку підготовлений. Нині вуглехіміки ще раз ревізують зроблене.

Заздалегідь були розроблені графіки і заходи по підготовці до роботи взимку на фабриці діаграмних паперів, механічному заводі, шахтах «Світлопільська» і «Верболозівська», ремонтно - механічному заводі «Укрремтресту». Виконання їх тримають під контролем партійні і профспілкові організації. Завдяки цьому названі підприємства підготовлені до роботи в зимових умовах.

У минулі роки слабо проводили підготовку до зими на заводі залізобетонних виробів. Гіркі уроки пішли на користь. Сьогодні на цьому підприємстві підготовка до холодної пори року здійснюється значно краще. Завершують цю роботу також на електромеханічному, авторемонтному і рудоремонтному заводах.

На жаль, на ряді підприємств і в будівельних організаціях становище з підготовкою до зими викликає занепокоєння. Тривожне становище склалося на розрізах. Тут розкривні роботи ведуться з відставанням, досі не створено передбачених планом до виймання запасів вугілля. На розрізі «Верболозівський» відсипано у відвали на 940 тисяч кубометрів породи менше передбаченого, борг бандурівських розкривників становить майже півмільйона кубометрів породи, відстають і морозівці.

Постанова ЦК КПРС і Ради Міністрів СРСР по прискоренню технічного переозброєння шахт, збільшенню видобування вугілля відкритим способом націлює гірників на примноження зусиль, підвищення продуктивності праці. Сьогодні вугільникам слід більше приділити уваги ефективному використанню гірничотранспортної техніки, підготовці до зими колійного господарства розрізів та ін. Це питання повинні взяти під неослабний контроль партійні та профспілкові організації, а також партком виробничого об'єднання «Олександріявугілля» і терком профспілки вугільників.

Не все гаразд з підготовкою до зими в будівельних управліннях трестів «Олександріяважбуд» та «Олександріявуглебуд». Зараз треба потурбуватися про створення нормальних умов праці на будованих об'єктах. На жаль, намічені графіки в обох трестах не виконуються. Відстають з підготовкою до зими цегельний завод, брикетні фабрики «Димитровська» і «Байдаківська», завод підйомно-транспортного устаткування та інші колективи.

Ганебно зволікають реконструкцію опалювальних систем та комунікацій у місті робітники четвертого будуправління тресту «Олександріяважбуд», спецуправління № 557. Та з цим чомусь змирився директор дирекції по капітальному будівництву об'єднання «Олександріявугілля» В. Д. Прокопець. Будівельники не виконали завдання по прокладанню газових магістралей, не відновлюють покриття доріг на вулицях міста. Все це створює серйозні перешкоди для руху транспортних засобів.

Не можна миритися з таким незадовільним станом підготовки до зими. Необхідно партійним організаціям закликати до порядку тих керівників, які не забезпечили виконання накреслених заходів. Адже зима чекати не буде.

Прапори—переможцям змагання

Підбито підсумки роботи виробничих колективів, організацій і установ міста за 9 місяців 1981 року. Постановою бюро міського комітету Компартії України та виконкому міської Ради народних депутатів за успішне виконання планів і соціалістичних зобов'язань нагороджено перехідними Червоними прапорами такі колективи:

Брикетна фабрика «Байдаківська» (директор В. Г. Баранов, секретар парткому С. К. Скоба, голова фабкому профспілки Д. О. Веремеєнко, секретар комітету комсомолу М. В. Мурашов).

Колектив фабрики виконав план 9 місяців реалізації продукції на 105,4 процента, додатково вироблено 20 тисяч тонн брикетів.

Механічний завод (директор М. Г. Захарченко, секретар парторганізації Д. П. Стукан, голова завкому профспілки А. І. Никифоров, секретар комсомольської організації О. І. Подушко).

9-місячний план по випуску продукції виконано на 104 проценти, по реалізації виробів — на 101,3 процента, по продуктивності праці —на 104 проценти.

Управління механізації тресту «Олександріяважбуд» (начальник М. О. Стрижак, секретар парторганізації В. Р. Новак, голова місцевкому профспілки В. А. Герасюта, секретар комсомольської організації Г. А. Фесун).

План будівельно - монтажних робіт за 9 місяців виконано на 105,1 процента, по продуктивності праці — на 101 процент.

Швейна фабрика (директор К. П. Руденко, секретар парторганізації В. М. Калуга, голова місцевкому профспілки М. Ю. Левченко, секретар комсомольської організації Л. М. Кібальник).

Колектив фабрики успішно виконав план 9 місяців по реалізації продукції і взяті соціалістичні зобов'язання, додатково реалізовано виробів на 531 тисячу карбованців.

Відділ робітничого постачання виробничого об'єднання «Олександріявугілля» (начальник І. О. Дудник, секретар парторганізації В. Й. Замульський, голова місцевкому профспілки Л. А. Рюміна, секретар комсомольської організації О. Ю. Кардаш).

Колектив торговельників виконав план товарообороту за 9 місяців на 101,8 процента, додатково реалізовано товарів населенню на суму 348 тисяч карбованців.

Середня школа № 1 (директор В. П. Петленко, секретар парторганізації І. С. Бойко, голова місцевкому профспілки Л. П. Бенько, секретар комсомольської організації О. О. Кранг).

Педагогічний колектив школи, партійна та профспілкова організації добилися високих результатів в організації навчально - виховного процесу, здійснили значну роботу по обладнанню класів та кабінетів.

Бюро міського комітету Компартії України та виконком міської Ради народних депутатів відмітили добру роботу по виконанню планів і зобов'язань колективів Семенівського заводу гірського воску, учбово - виробничого підприємства УТОС, монтажного управління тресту «Олександріяважбуд», комбінату громадського харчування.

Вісті з підприємств і колгоспів

ПРАВОФЛАНГОВІ

Підбито підсумки соціалістичного змагання серед колективів тресту «Олександріяважбуд» за третій квартал. Перше місце зайняло монтажне управління (начальник Б. І. Коваленко). Серед дільниць переможцем стала дільниця № 1 будівельного управління № 5, яку очолює В. К. Губенко. Їй вручено перехідний Червоний прапор, премію.

Серед бригад перші місця по тресту вибороли бригада бетонярів з управління механізації (бригадир І. А. Принь), бригада монтажників з будівельного управління № 3 (бригадир В. П. Найко), бригада штукатурів з будівельного управління № 5 (бригадир Л. Д. Стрижак) та бригада малярів з будівельного управління № 4 (бригадир Н. К. Бондаренко).

М. БЛИЗНЮК.



Комуніст Петро Федорович Талаш двадцять три роки працює механізатором у другій тракторній бригаді колгоспу «Заповіт Леніна». Він завжди добивається високого виробітку на збиранні пізніх культур, піднятті зябу, транспортних роботах.

На знімку: механізатор, комуніст П. Ф. ТАЛАШ.

Фото В. Довгалюка.

ВИСОКІ ПОКАЗНИКИ

На оранці грунту на полях радгоспу імені Гагаріна працює шість гусеничних тракторів. В сприятливу погоду в роботу включаються також потужні колісні машини К-700А та К-701.

Найкращих показників добивається механізатор першого класу Ф. І. Микуцький з тракторної бригади № 2. Федір Іванович змінні норми виробітку виконує на 150 процентів.

Не відстає в трудовому суперництві від свого колеги і тракторист О. М. Соболєв. Олександр Михайлович також перевиконує доведені завдання.

В. ГІРЕНКО,
директор радгоспу.

Завдання місячника не виконано

Огляд ходу піднятя зябу

21 жовтня закінчився оголошений обкомом Компартії України та облвиконкомом місячник підготовки грунту під ярі культури другого року одинадцятої п'ятирічки. Як же провели цю відповідальну кампанію в боротьбі за майбутній урожай господарства Олександрійщини?

Розробленим управлінням сільського господарства графіком передбачалось протягом місячника підняти 90 процентів зябу. Фактично з цим завданням впоралися лише колгоспи імені Фрунзе імені Петровського, «Червоний прапор» та радгосп «Шарівський». За станом на 26 жовтня по району піднято 41023 гектари зябу, що становить 67,6 процента плану. Графік місячника виконано всього на 73,4 процента. По району ще залишилось піднімати 19600 гектарів зябу, в тому числі 2730 гектарів глибокого.

На вище своїх можливостей працювали під час місячника механізатори колгоспів «Леніпським шляхом», «Перемога», імені Димитрова, імені Шевченка та ряду інших, де план підготовки грунту під ярі культури виконано всього на 45—51 процент.

Тільки на 41—54 проценти впорались з піднятям глибокого зябу колгоспи «Перемога», імені Кірова, «Ленінським шляхом», імені Енгельса, імені Димитрова. В цих господарствах по суті ще не внорали площ під бурякові плантації. До підняття зябу глибокого під кукурудзу, яку передбачено вирощувати на індустріальній основі, тут ще й не приступали.

До жовтневих свят в усіх господарствах необхідно закінчити оранку на зяб. Для цього треба включити в роботу у дві зміни наявні гусеничні та потужні колісні трактори.

Партійне життя: стиль роботи

Виконання доручень — статутний обов'язок

Після доповіді секретаря партбюро Е. О. Андросової про роботу бюро парторганізації Олександрійського елеватора за звітний період настала тиша. Головуючий пропонував ставити запитання, відчувалося, що доповідач неглибоко висвітлив питання, які хвилювали комуністів. Нарешті надійшло запитання: хто конкретно і як виконував партійні доручення. Зокрема, як працювали члени партбюро.

Позитивного було небагато. Член бюро Л. О. Вихрист відповідала за організацію і проведення масово-політичної роботи серед працівників млина. Вона ж голова групи народного контролю. Комуністка добросовісно виконувала доручення: систематично проводилися політінформації, налагоджувався випуск стінгазети, підбивалися підсумки роботи.

Не випадково колектив млина був переможцем соціалістичного змагання серед споріднених підприємств області. А от питання збереження державного добра потребує серйозної уваги. Є випадки крадіжок зерна, борошна. Щоб викорінити це зло, потрібні зусилля всіх активістів.

А як же проводилася масово - політична робота в колективі елеватора? Раніше кожного понеділка збиралися працівники на політінформації. Проходили вони регулярно і цікаво. Нині ця робота занедбана.

Член бюро директор підприємства Д. М. Сімаченко — відповідальний за організацію соціалістичного змагання в колективі. Як виявилося, ні Д. М. Сімаченко, ні голова комітету профспілки Е. Т. Столяр не займалися по-справжньому цією важливою ділянкою роботи. У червоному кутку досі висять соціалістичні зобов'язання колективу за 1980 рік. Виявляється, що вироблені зобов'язання і на перший рік п'ятирічки. Тільки зберігаються вони в шухляді економіста. Дошка показників протягом року не заповнювалася. Прапор трудової слави на честь переможців змагання на підприємстві не піднімають.

Не все гаразд і з виконанням прийнятих рішень на бюро та зборах. Скажімо, не раз на партійних та робітничих зборах ставилося питання про механізацію ручної праці. Намічалися конкретні заходи. Директора елеватора було зобов'язано організувати подачу вагонів під навантаження. Однак і нині цю роботу вантажники виконують з допомогою лома.

На минулих звітно-виборних зборах було створено комісію по контролю за господарською діяльністю адміністрації у складі членів КПРС Ф. Т. Безроднього, В. С. Ткаченка, Ф. С. Чаленка. Але протягом звітного періоду комісія не провела жодної перевірки, не обговорила жодного питання.

Нині на території елеватора будується приміщення млина. Для нового цеху завозять обладнання. Стоїть воно просто неба, іржавіє, псується. Отут би поставити вимогу перед адміністрацією про наведення порядку зі збереженням механізмів. Однак комісія цього не зробила.

Виступаючі на зборах відзначили успіхи колективу. Виробничі завдання виконуються по всіх показниках. Однак це не може задовольнити комуністів. Треба посилити виховну роботу в колективі. Саме про це говорив у виступі член КПРС В. С. Ткаченко.

Відомо, що окремі комуністи, як І. М. Сорокун, А. М. Сорокун, Л. С. Дерев'янко, грубо порушили Статут КПРС, не з'явилися на звітно-виборні збори. Довелося перенести збори. Факт свідчить, що партійна дисципліна в осередку не на належному рівні.

Виступаючі члени КПРС Ф. Т. Безродній, Х. П. Фесун, А. С. Пономаренко піддали гострій критиці роботу партбюро, внесли пропозиції, спрямовані на поліпшення внутрішньої і масово-політичної роботи, організації соціалістичного змагання в колективі. Зауваження комуністів лягли в основу прийнятого рішення.

А. ШВИДКИЙ.

Партгрупорги навчаються

В актовому залі райкому партії відбувся семінар партгрупоргів. Відкрив його і виступив з доповіддю про завдання партгруп по мобілізації трудящих на виконання рішень XXVI з'їзду КПРС, планів і зобов'язань першого року одинадцятої п'ятирічки другий секретар райкому партії А. Н. Поліщук.

Про планування і облік роботи у партійній групі, про ведення «Щоденника партгрупорга» розповів інструктор райкому партії В. М. Якимець.

Про підсумки звітів і виборів у партійних групах 1981 року, практику підготовки і проведення зборів у партгрупах, організацію виконання прийнятих рішень говорив завідуючий організаційним відділом райкому партії В. И. Зубов.

Лекцію на тему «Радянсько - американські відносини» прочитав лектор міської організації товариства «Знання» М. С. Корнієнко.

В. КРУПНИК,
позаштатний кореспондент.

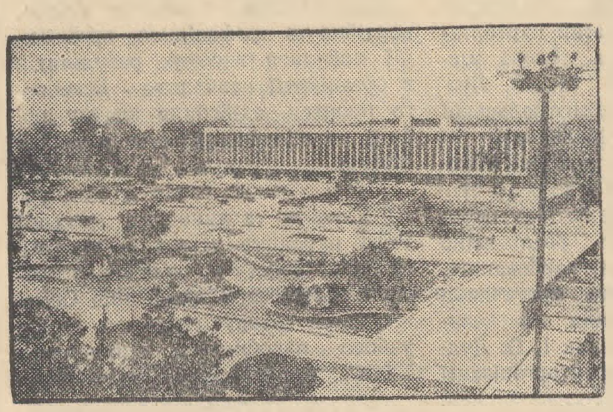

Століття відзначає цього року Ашхабад, найбільш південна з усіх столиць союзних республік, яку називають містом-садом, перлиною в зеленому намисті.

Ашхабад має унікальні архітектурні ансамблі, такі, як республіканська бібліотека імені Карла Маркса, будинок управління «Головкаракумбуд», республіканський Будинок політосвіти, готель «Ашхабад», в яких поєднуються сучасні архітектурні вирішення і туркменські національні традиції містобудівельної культури.

В останні роки розвивається висотне будівництво. Приклад тому — перші дванадцятиповерхові житлові будинки, що виросли в центрі туркменської столиці. Всі вони сейсмостійкі.

Місто впевнено росте вгору, розширює свої межі, відвойовуючи територію у пустелі (чотири п'ятих території республіки зайняті пустелею Каракуми). І тепер вже з кінця в кінець місто не пройти за годину, як це було сто років тому. До послуг городян і гостей автобуси, тролейбуси, таксі.

На знімку: республіканська бібліотека імені Карла Маркса на площі імені Карла Маркса.

(Фотохроніка ТАРС—РАТАУ).

Перевіряємо виконання зобов'язань

Недоліки даються взнаки

Радгосп «Більшовик», який спеціалізується на вирощуванні та відгодівлі свиней, є одним з головних в районі постачальників державі м'яса. Та прикро, що колектив ферми не виконує доведених завдань.

Якщо, скажімо, за минулу п'ятирічку одержано 10037 поросят при плані 38200, то в першому році одинадцятої п'ятирічки виконання планового завдання по відтворенню поголів'я стоїть під загрозою. Так, за 9 місяців одержано лише по 15,9 поросяти на кожну основну свиноматку при річному соціалістичному зобов'язанні 24.

Ще гірше становище на відгодівлі тварин. Тут добові прирости живої ваги свиней становлять 146 грамів при плані 191.

В чому ж причина відставання? Це, насамперед, в поганому забезпеченні тварин кормами. Годують свиней часто з запізненням, не завжди за раціоном, корми до згодовування підготовлені погано.

Кормоцех не задовольняє вимог виробництва. Працює він з перебоями. Тваринники з нетерпінням чекають, коли стане до ладу новий кормоцех. Та будівельники на пусковому об'єкті роботи ведуть повільно.

Не вирішене в радгоспі питання з розміщенням поголів'я свиней. Тут не вистачає місць для прийому опоросів.

В господарстві з запізненням розпочато підготовку приміщень до зими. Тому до цього часу 100 свиноматок утримують в літніх таборах. Свинарки скаржаться, що через скупченість тварин в корпусах багато гине приплоду. Так, з початку року в господарстві загинуло 1420 поросят.

На свинофермі працює багато трудолюбивих людей. В числі правофлангових Г. М. Касян, П. П. Ситарчук, О. Х. Омельченко та інші. Проте їх досвід роботи ще не став надбанням всього колективу. Нічна свинарка К. М. Стецев'як, наприклад, порушує трудову дисципліну, приходить на ферму напідпитку. Часто запізнюються на роботу Є. З. Мухіна та О. І. Тимчук.

Свинарки справедливо скаржаться на те, що в деяких корпусах переважає ручна праця, рідко на фермі бувають торговельники, культармійці, політінформатори.

Отже, керівникам радгоспу необхідно звернути серйозну увагу на недоліки в роботі свиноферми. І, насамперед, широко розгорнути соціалістичне змагання серед тваринників, мобілізувати їх на виконання намічених рубежів.

В. СОКОЛОВ,
спецкор «Ленінського прапора».

З турботою про дітей

Весною цього року колгосп імені Петровського подарував маленьким мешканцям села приміщення дитсадка. Тепер малята господарюють в світлих, просторих ігрових кімнатах, гарно обставлених спальнях.

Завідує дошкільним закладом досвідчений, здібний працівник Марія Василівна Опарій. Жінку поважають в селі за сумлінну роботу, материнське ставлення до дітей, хороші поради батькам. Всюди Марія Василівна встигає: і вдома, і на роботі, і заочно навчатися. Звичайно, нелегко все це поєднувати, але колеги, чоловік допомагають.

Марія Василівна працює в комсомольсько-молодіжному колективі.

Тетяна Родіонівна Двалішвілі приїхала в минулому році після закінчення Олександрійського педучилища. Село сподобалось. Залишились працювати. Нині чоловік працює в колгоспі імені Петровського водієм, а Таня — вихователькою в дошкільному закладі. Любить молода жінка малюків, і вони горнуться до неї. Для кожного знайде тепле, ласкаве слово.

Допомагає вихователькі Надія Іванівна Винник — няня. Вона завжди уважна до дітей, старанна в роботі. Смачні страви готує кухар Віра Антонівна Копильченко.

Багато турбот у працівників дитсадка, але на труднощі не скаржаться. Дружно працюють.

Колектив Добронадіївського дитячого садка з душею ставиться до такої важливої справи, як виховання підростаючого покоління.

Н. ЛАРІНА.

Яким би не видався рік — дощовим чи посушливим, у колгоспі імені М. О. Посмітного, що в Березівському районі на Одещині, завжди з хлібом. Ось і нинішнього, дуже скупого на опади літа тут зібрали на круг по 33 центнери зерна — на 10 центнерів більше, ніж у середньому по району!

З „КОПИЛКИ“ МАКАРА ПОСМІТНОГО

У друзів по змаганню

Серед Березівських господарств поля цього колгоспу виділяються особливою доглянутістю і обробленістю. Навіть необізнана з сільським господарством людина відразу зрозуміє: висока тут культура землеробства. Утвердилася вона в господарстві ще з часів його першого і беззмінного протягом майже півстоліття голови, двічі Героя Соціалістичної Праці М. О. Посмітного. Особливих технологій і агротехнік у ті роки не знали. Весь «секрет» полягав у точному додержанні одвічних хліборобських законів. І особливо одного з них — за будь-яких обставин неодмінно залишати на літо одне з полів незасіяним — під пар. Відпочивши і нагромадивши вдосталь вологи, земля наступного року відгукнеться високими зборами зерна. Пар у причорноморському посушливому степу виконує роль зрошення, не переставав повторювати М. О. Посмітний. Навіть у роки найжорстокішої посухи зернові на парах дають щедрі врожаї.

Хліборобський заповіт Макара Онисимовича і нині в силі: під пари щороку відводимо п'ятсот гектарів — шість процентів орної землі, — розповідає головний агроном колгоспу В. Є. Лисенко. — Навіть у пору, коли багато хто ігнорував цей важливий попередник, ми берегли його як зіницю ока. І завжди були у виграші. По парах в основному розміщуємо нашу головну продовольчу культуру — озиму пшеницю.

У колгоспі не скидають з рахівниць й інші важливі попередники — багаторічні трави, горох посіви силосної кукурудзи. Під них прагнуть вивести велику частину зернового клину.

Неабиякого значення надає агрономічна служба прославленого колгоспу способам обробітку тутешніх грунтів, новим високоврожайним сортам злаків. Щороку на своєму дослідному полі головний агроном «перевіряє» не менш десятка сортів пшениці і ячменю. І от, дивишся, який-небудь перспективний новачок лише районується, а тут він уже — в широкому виробництві. Так було, наприклад, з озимою пшеницею «одеська напівкарликова». Спочатку їй відвели трохи більш як шістдесят гектарів на насінній ділянці. Наступного року посіяли в десять разів більше. І не прогадали: «карлик» дав нині врожай справді богатирський — по 40—50 центнерів з гектара.

Таким же шляхом прийшли на колгоспні поля високоінтенсивні пшениці «еритроспермум - 127», «одеська-51» та інші. Чи варто після цього дивуватися, що в нинішньому, дуже посушливому, році з кожного гектара пшеничного поля (воно тут займає близько двох тисяч гектарів) зібрали по 39 центнерів добірного зерна. Творчо підходять у колгоспі до вирощування кукурудзи, проса та інших культур.

...Кожної осені, коли врожай звезено в засіки, землероби колгоспу уважно аналізують уроки минулого сезону, вивчають прорахунки. І неодмінно найдорогоцінніші крупиці хліборобського досвіду відкладають у «посмітнівську копилку», щоб наступного року зібрати ще вищий урожай.

Л. НОВИЦЬКА.

29 жовтня—День народження комсомолу

«ГОЛОВНЕ ЗАВДАННЯ ВСЕСОЮЗНОЇ ЛЕНІНСЬКОЇ КОМУНІСТИЧНОЇ СПІЛКИ МОЛОДІ — ВИХОВУВАТИ ЮНАКІВ ТА ДІВЧАТ НА ВЕЛИКИХ ІДЕЯХ МАРКСИЗМУ - ЛЕНІНІЗМУ, НА ГЕРОЇЧНИХ ТРАДИЦІЯХ РЕВОЛЮЦІЙНОЇ БОРОТЬБИ, НА ПРИКЛАДАХ САМОВІДДАНОЇ ПРАЦІ РОБІТНИКІВ, КОЛГОСПНИКІВ, ІНТЕЛІГЕНЦІЇ...».

Із Статуту ВЛКСМ.

☆

Комсомолка Лідія Васильєва — технік-конструктор відділу головного технолога заводу підйомно - транспортного устаткування. Сумлінно трудиться вона на розробці технологічних процесів для електромостових кранів. Трудову діяльність уміло пов'язує з навчанням в Дніпропетровському гірничому інституті. В громадській роботі бере активну участь. Товариші обрали її членом комітету комсомолу.

Портрет Лідії занесено на міську комсомольську Дошку пошани.

На знімку: Л. ВАСИЛЬЄВА.

☆



ГОРДЕ ІМ'Я БРИГАДИ

СЕКРЕТАР комітету комсомолу електромеханічного заводу Лариса Романко приступила до роботи зовсім недавно, та вже добре була поінформована про будні комсомольців заводу.

— Особливо раджу познайомитись із комсоргом складального цеху, — запропонувала вона.

Білява кругловида дівчина, яка щось ретельно занотовувала до блокнота, піднялася мені назустріч. І ось уже разом із Людмилою Середою прямуємо у складальний цех. По дорозі вона розповіла про те, яким змістовним життям живе колектив складальників. Особливо гордилася Людмила комсомольсько - молодіжною бригадою, якій присвоєно ім'я 60-річчя ВЛКСМ.

У цеху вирує трудове життя, стрекочуть механізми. Люди займаються своєю буденною роботою. Вправні руки складальників, подібно музикантам, які вишукують неповторний звук, готують складні електричні схеми приводів.

Бригадир А. Я. Багно зустрів нас привітно, як ніхто, радіє кожному успіху бригади і тому докладно розповідає про здобутки колективу.

— Всі 12 чоловік — ударники,—говорить бригадир, — поступово набиралися досвіду, необхідних знань. Це й «старожили» підтвердять. Олексій Артеменко, Володимир Різниченко, які працюють у бригаді з перших днів її існування. Біографія кожного з них — нескладна. Відслужили хлопці армію і прийшли на завод. Іван Соболєв і Анатолій Зубарев працюють у бригаді всього кілька місяців. З кожним днем все впевненіше оволодівають професією складальника. А коли щось і не ладиться, то допомога надійде вчасно. Комсомолки Раїса Шпак, Надія Жежель завжди підкажуть, підтримають і словом, і ділом. Недаремно ж вони наставники молоді.

Якість роботи у бригаді висока. Шість чоловік ставлять на продукцію особисте клеймо якості. Це — Олексій Артеменко, Володимир Різниченко та інші. Планове завдання за вересень виконано на 123 проценти.

Колектив складальників дружний, мов одна сім'я. І пересвідчитись у цьому неважко. Досить побачити, як захоплено працюють юнаки та дівчата, які зосереджені їхні обличчя. Володимир Лига саме чаклував над тонкою павутиною провідників, сплетіння яких зрозуміле тільки досвідченому майстрові своєї справи. На заводі Володимир працює 8 років і рівно половину з них —у складальному цеху. Стежку на завод протоптали раніше його батько Василь Андрійович і брат Сергій. Ціла робітнича династія. Володимир пишається своєю причетністю до колективу.

Сергій Філіпенко у гірничому інституті навчається і на роботі він завжди в числі перших. Та любов до музики для нього не другорядне. Хлопець розповідає, що на електромеханічний завод прийшов після шкільної парти. Відслужив у рядах Радянської Армії і знову повернувся у свій цех. Бо кращого колективу, як цей, просто не уявляє.

Прощаючись із комсомольсько-молодіжним колективом складальників, я по-доброму заздрила їхньому молодому оптимізму, невгасимій енергії і міцній, пломенистій дружбі, яка передається від серця до серця. Горде ім'я бригади імені 60-річчя Ленінського комсомолу молодь складального цеху тримає з честю.

О. ОРЕСТОВА.

Господарський підхід

Колектив вантажно-транспортного управління проводить велику роботу по економії матеріальних та енергетичних ресурсів. Розроблено заходи, які в XI п'ятирічці дадуть змогу одержати значні прибутки. З чого ж складається механізм такої економії?

На підприємстві запровадили нову технологію експлуатації рейсових електроланцюгів, нову технологію ремонту чотиривісних напіввагонів. Це забезпечить чималий економічний ефект.

У колективі постійно турбуються про впровадження у виробництво рацпропозицій. Наприклад, пропозиція, яку подали В. Г. Мірошниченко, М. С. Золенко, Г. П. Чалий, П. С. Гажала, щороку буде приносити підприємству економію біля 20 тисяч карбованців. Раціоналізатори запропонували захист щебеневого баласту насипу піщаним шаром, що в два рази подовжує строк його використання.

Неабияку роль має впровадження досвіду передовиків. В цьому році ми запровадили у себе методи залізничників Знам'янки і почали проводити середній ремонт залізничної колії з допомогою електробаластера. Очікуваний економічний ефект від цього 2,8 тисячі карбованців. Умовно вивільняються від трудомісткої праці шість робітників.

За рахунок підвищення швидкості руху поїздів, поліпшення якості ремонту паливної апаратури локомотивів передбачали заощадити 40 тонн умовного палива. З початку цього року вже зекономлено 87 тонн, що значно більше взятих зобов'язань.

Плануємо замінити на станціях освітлювальне обладнання на більш економічне. В районі рудоремонтного заводу відкрито нещодавно нову станцію, експлуатація її дозволить скоротити час на вантажно-транспортні операції.

Трудівники управління наполегливо борються за економію металів. І це дає непогані наслідки. В 1981 році вже повернуто державі для повторного використання 600 тонн чорних металів і 1,3 тонни кольорових.

Отже, якщо проблему вирішувати у комплексі, це дозволить використати додаткові ресурси виробництва.

Л. ЛИТОВЧЕНКО, Г. КАЛЬЧЕНКО — працівники відділу планування, праці і заробітної плати вантажно - транспортного управління.

Дотримуйтесь правил руху

В правилах шляхового руху говориться, що водій, перед тим, як залишити машину, повинен вжити заходів до того, щоб її не могли використати у його відсутності або щоб машина не могла самовільно рухатись. Багато водіїв недооцінюють значення цієї вимоги. Так, 14 вересня 1981 року на автозаправній станції Олександрії володар автомобіля «Волга» А. Шевченко залишив його, не поставивши на ручне гальмо. В результаті машина покотилася і вдарилася об «Жигулі», що стояли поруч. Власнику «Волги» довелося ремонтувати автомобіль «Жигулі» за свій рахунок.

16 вересня власник автомашини «Запоро..» О. Малик залишив її біля під'їзду свого будинку без нагляду, причому не вперше, і не вжив заходів до того, щоб виключити можливість угону. В результаті такої халатності його машина була використана іншими особами для поїздки в Куколівку.

21 вересня в районі міського ринку водій АТП № 10011 В. Панкратьєв залишив автобус з працюючим двигуном. Свої дії він пояснює тим, що в автобусі непридатні акумуляторні батареї. Аналогічне порушення допустив водій автобази об'єднання «Олександрія вугілля» І. Куценко, залишивши автомобіль в робочому стані. Характерним є приклад з громадянином В. Римарем — жителем Олександрії. В 1980 році його машину «Жигулі» було викрадено. Злодія спіймали, але автомобіль пошкоджено. Та В. Римар не зробив висновків і знову залишив машину без нагляду на вулиці.

Подібні порушення правил руху допустили водій автоколони № 3 тресту «Кіровоградводбуд» Г. Лисиця, С. Додатко, Войнівської середньої школи Г. Сильвеструк, комбікормового заводу І. Уманець та ін. Всі вони понесли адміністративні стягнення.

В одному з пунктів загальнообов'язкового рішення виконкому міської Ради говориться: «Забороняється залишати без нагляду транспортні засоби за місцем проживання, на вулицях міста та в інших місцях». За порушення цього пункту на водія накладається штраф в сумі 10 карбованців.

Кожного місяця збільшується кількість транспортних засобів у нашому місті. Чимало автомобілів купують трудящі. Отже, треба звертати виключну увагу на правильне використання та зберігання транспортних засобів.

Державтоінспекція ще раз нагадує про необхідність дотримання правил руху і загальнообов'язкового рішення виконкому.

А. ПЄТУШКОВ,
капітан міліції.

Наші славні земляки

Людина з легенди

У сільському музеї панувала тиша. Ніщо, здається, не порушувало урочистої мовчазності. Невелика кімнатка зібрала в собі стільки історії, що її вистачило б на кілька поколінь.

Червонокам'янцям є чим гордитися за минуле рідного села, є про що згадувати сивоголовим ветеранам, є що переповідати своїм правнукам.

У шалених грозах кувалися незламні характери червонокам'янських більшовиків. Уважно вдивляюся у невелику фотокартку. Прямий погляд підкреслює цілеспрямованість і рішучість юнака, його зібраність і силу волі. Семен Петренко народився і ріс у Червоній Кам'янці. Ще босоногим хлопчаком батрачив у поміщиків, а з 12 літ уже працював помічником машиніста паровоза у Джанкої.

Революція докорінно змінила його життя. Простий безграмотний сільський юнак став мужнім захисником Батьківщини, справжнім більшовиком. Партійний квиток Семенові вручили у вересні 1917 року. Він і понині служить йому дороговказом, провідником через усі випробування.

У роки громадянської війни Семен Петренко організовував у рідному селі більшовицький загін. Такі ж, як і він, обездолені хлопці взялися до зброї. Бо навкруги лютували білогвардійські банди. Пізніше загін Семена Петренка влився в Червону Армію.

А самому Петренкові довелося осідлати коня і воювати на Царицинському фронті під командуванням Клима Єфремовича Ворошилова у 1918 році. Згодом у 1921 році Семен Гнатович повернувся у рідні місця: Михайлівку. Щасливе, Червону Кам'янку. Навчався у Кременчуцькій радпартшколі. Зустрічався у Москві із Надією Костянтинівною Крупською.

Партії вірний син, Семен Петренко поїхав на Урал, де працював секретарем Тюменського міськкому, потім у 1934 році керував справами Президії Верховної Ради РРФСР. А у грізні часи воєнних лихоліть захищав Москву, відстоював кожну п'ядь землі. Ратні і трудові подвиги Семена Гнатовича Петренка відмічені орденом Леніна та орденом «Знак Пошани».

Пишаються червонокам'янці своїм односельчанином, запрошують до себе в гості, щоб показати йому оновлене, щасливе село. А з Туапсе, де нині живе Петренко, часто надходять теплі, задушевні листи, в яких він дякує односельцям за турботу про нього.

Н. ШАПОВАЛ.

Слідами наших виступів

«КОЛИ БОРОТЬБА ЗГАСАЄ»

Так називалася кореспонденція, що була вміщена в «Ленінському прапорі» 29 вересня. В ній ішла мова про недоліки в організації змагання за комуністичне ставлення до праці на розрізі «Бандурівський». Зокрема вказувалось, що в шахткомі профспілки тривалий час не підсумовують, як працюють ударники, не присвоюють звання новим гірникам.

Секретар парткому розрізу І. Ф. Орел повідомив редакції, що виступ газети обговорено на засіданні партійного комітету. На голову шахткому профспілки М. Г. Устенка накладено стягнення за упущення в організації боротьби за звання ударників комуністичної праці.

Профспілкові організації цехів і дільниць зобов'язано усунути недоліки, про які йшлося в газеті. Зараз шахтком профспілки і партком готуються розглянути питання про присвоєння звання ударника передовикам виробництва.

ЛЕНІНСЬКИЙ ПРАПОР
3 стор. 28 жовтня 1981 р.

Іван Братченко

Через лінію фронту

ТА не судилося двом друзям - односельцям воювати в складі однієї роти. В Ніжині поїзд зробив зупинку. Сказали, що будуть стояти годин п'ять-шість. Фалюн і ще кілька бійців відпросилися на базар: «Дуже молока закортіло». Коли повернулися, ешелону вже не було.

З десяток набралося любителів молока, в тому числі й один лейтенант. Їх посадили в поїзд і відправили в протилежний бік. Зупинилися в Києві. Там їх зарахували у військову частину, котра відправлялася на фронт. Тепер уже Фалюн на зупинках ні на крок не відходив від поїзда. Скучав за Колісником, себе картав за те, що так трапилося...

* * *

Їхня частина — 11-й танковий корпус 1-ї танкової армії — прибула на Перший Український фронт. Розташувалися в лісі. Всіх вишикували. Командир запитав: «Хто служив у розвідці — крок уперед». Фалюн також зробив крок уперед. Потім кожного запитували, де служив. Фалюн розповів про те, що він перейшов фронт і тиждень був у відділенні розвідки. І його зарахували в роту бронетранспортерів дев'ятого окремого мотоциклетного розвідбатальйону 11-го танкового корпусу. Обстановка вимагала дістати «язика», і Фалюна направили у відділення розвідки в групу прикриття.

Це було під Ковелем. Зранку до вечора наші розвідники спостерігали за бліндажем противника, що знаходився неподалік від переднього краю. Вивчили, коли гітлерівці йдуть на обід та вечерю, через який час змінюються вартові. А коли настала ніч, після того, як мінери зробили прохід, пішли за «язиком». Добралися до переднього краю противника, взяли «язика».

Друга вилазка т е ж була вдалою. А втретє не пощастило. Візуальні спостереження показали, що за переднім краєм німців лише один бліндаж, його охороняє один вартовий. На це й розраховували. Та виявилося, що за першим бліндажем, приблизно за сто метрів, був ще один. Його наша група захвату помітила пізно.

Було це так. Пробралися розвідники до першого бліндажа, схопили вартового. Та він устиг крикнути. В цей час з боку другого, раніше непоміченого бліндажа, фашисти почали стріляти. Довелося «язика» прикінчити і поквапливо відходити. Адже в бліндажах гітлерівці, вони через кілька секунд відкриють вогонь. Так і сталося...

— Щось не вийшло у хлопців, — сказав Фалюн своєму товаришу по групі прикриття. — Тепер слово за нами.

Почувши стрільбу і побачивши вогняні пунктири від трасуючих куль, Фалюн відкрив вогонь із ручного кулемета. Йому добре було видно, звідки стріляють ворожі автоматники. Він довгими чергами зі злістю бив по них. Наші розвідники повернулися без «язика», двох було поранено.

(Далі буде).

)* Початок див у №№ 168, 169, 170, 171, 172.

За прилавком — п'яниця

Нещодавно до чергового міськвідділу внутрішніх справ надійшов сигнал про те, що в продуктовому магазині № 13 відділу робітничого постачання об'єднання «Олександріявугілля», що знаходиться в Перемозькому мікрорайоні, покупців обслуговують п'яні продавці. Туди негайно виїхали працівники міліції. Вони переконалися, що продавець В. С. Галушко дійсно в нетверезому стані. Завідуючої магазином Л. П. Карпенко в той час на роботі не було, а старший продавець С. Л. Коропенко пояснила, що, напевне, В. С. Галушко випила спиртного під час обідньої перерви.

За погодженням з старшим продавцем працівники міліції не допустили того дня до роботи В. С. Галушко. Було помічено й інше: в торговельному залі брудно, під прилавками валяється різний мотлох. Сподіваємось, що адміністрація відділу робітничого постачання вживе відповідних заходів для зміцнення трудової дисципліни і наведення порядку в магазині.

Б. СМИРНОВ.

ГРОМАДСЬКА ПРИЙМАЛЬНА

В громадській приймальні редакції газети «Ленінський прапор» в селищі Димитрово в листопаді відвідувачів прийматимуть:

2, 20 — Горбань Г. В.
4, 23 — Калашников С. Д.
6, 25 — Погребняк С. О.
9 — Пастухова М. Д.
11 — Фомічов П. П.
13, 27 — Чубенко К. П.
16 — Шанюк М. О.
18, 30 — Щербова Н. І.

Громадська приймальна працює з 10 до 13 години в приміщенні селищної Ради народних депутатів.

На міжнародні теми

Греція: час змін

Парламентські вибори в Греції завершились переконливою перемогою демократичних сил. Найбільша опозиційна партія країни — Всегрецький соціалістичний рух (ПАСОК), набравши 48 процентів голосів і забезпечивши собі в новому парламенті 172 місця з 300, завдала нищівної поразки правій партії під демагогічною назвою «нова демократія», яка була при владі останні сім років. Зміцнила свої позиції Комуністична партія Греції, якій віддали свої голоси майже 11 процентів виборців. Незважаючи на несприятливу так звану «посилену пропорційну» виборчу систему, комуністи збільшили своє представництво в парламенті з 11 до 13 місць. Компартія Греції помітно посилила свої позиції в народних масах. Їх політична сила набагато перевищує результати голосування.

«Нова демократія» — опора реакції, — діставши лише 36 процентів голосів, матиме в парламенті 115 депутатів.

Грецький народ виніс вотум недовір'я внутрішній антинародній і зовнішній проатлантичній політиці правих.

Велика перемога демократичних сил країни є результатом багаторічної боротьби грецького народу проти правих, за національну незалежність. Вона створила нову ситуацію, передумови для переходу країни на шлях, який веде до демократичних змін.

Після виборів Компартія Греції заявила про готовність з повною відповідальністю підтримати уряд, який стане на шлях зміцнення національної незалежності, соціального прогресу.

Лідери ПАСОК під час передвиборної кампанії критично, хоча й не послідовно, висловлювались на адресу НАТО і «Спільного ринку». Її керівник, нинішній прем'єр-міністр А. Папандреу заявив після виборів, що американські військові бази в Греції повинні бути закриті, бо ядерна зброя, яка є на них, створює загрозу безпеці, самому існуванню Греції. Він підкреслив, що має намір також добиватись нейтралітету Греції та демократичних перетворень у рамках об'єктивних можливостей. Перемога партії Папандреу викликала тривогу у Вашінгтоні, де побоюються виходу Греції з НАТО і ліквідації військових баз на грецькій території. Справа дійшла до грубого тиску США на Афіни. Міністр оборони США К. Уайнбергер натякнув на можливість виникнення «досить сильного руху» в Греції проти виходу з НАТО, а газета «Нью-Йорк таймс» ще відвертіше пригрозила імовірністю військового перевороту, подібного до того, який у 1967 році привів до влади режим «чорних полковників».

Дальша політична ситуація в Греції буде складною. Реакція та імперіалісти намагатимуться звести нанівець або обмежити зміни, яких потребує Греція. Але, як підкреслило Політбюро ЦК КПГ в своїй заяві, єдність і боротьба народних мас, усіх тих, хто підтримує політику змін, здатні подолати опір правих сил.

І. АБЛАМОВ, оглядач ТАРС.

РЕВІЗОРІВ ПРОВОДЖАЛИ...



Перехожі запитали:
—День народження
справляли?
Їм на це відповідали:
—Ревізорів проводжали...

Потім думали й гадали
Й... на мишей усе списали.
І скажу вам без
бахвальства,
Що для зустрічі начальства
Дехто ладен все віддати,
Не з кишені чи зарплати,
А з державної контори,
Чи з колгоспної комори.

Мал. В. Петренка.
Текст В. Комарика.

Редактор
Х. СОКОЛОВСЬКИЙ.

На голубому екрані

П'ЯТНИЦЯ, 30 ЖОВТНЯ
ПРОГРАМА ЦТ

9.05 Художній телефільм «Американська трагедія». Частина 3 — «Пристрасті».
10.20 Веселі старти.
14.30 Новини.
16.05 Умілі руки.
16.35 Діла московського комсомолу.
17.05 Концерт радянської пісні.
18.35 Економіка повинна бути економною.
18.45 Сьогодні у світі.
19.30 П'єси для арфи у виконанні заслуженої артистки РРФСР О. Ерделі.
19.45 Прем'єра художнього телефільму «Американська трагедія». Частина 4 — «Суд».
21.00 Програма «Час».
21.35 Концертна програма «Зустрічі друзів».

ПРОГРАМА УТ

10.00 Актуальна камера.
11.05 Телефільм «Я піду в далекі гори».
11.25 Харківському тракторному—50.
12.25 Художній телефільм «Береги». 7 серія.
13.30 Майстри мистецтв. Народний художник СРСР М. Божій.
16.00 Новини.
16.10 Срібний дзвіночок.
16.30 Народні таланти. Виступає житомирський ансамбль «Льоноцвіт».
17.10 Науково - популярна програма «Імпульс».
18.00 В ефірі — пісня.
18.05 У нас в колективі. Хмельницький завод «Термопластавтомат».
18.30 Хорові твори українських радянських композиторів.
19.00 Актуальна камера.
20.45 На добраніч, діти!
21.35 Концерт радянської пісні.

СУБОТА, 31 ЖОВТНЯ
ПРОГРАМА ЦТ

9.05 Художній телефільм «Американська трагедія». Частина 4—«Суд».
10.50 Веселка. IV Міжнародний фестиваль телепрограм народної творчості. «Тисяча і один візерунок» (Туреччина).
11.20 Рух без небезпеки.
12.35 Виступ ансамблю танцю «Світанок». Палацу культури Кременчуцького автозаводу.
14.30 Новини.
14.45 Фільм для дітей.
15.40 До тижня протесту проти створення нейтронної зброї. Прем'єра документального фільму «Справа всіх і кожного».
16.00 У світі тварин.
17.00 Бесіда політичного оглядача В. Бекетова.
17.30 Мультфільми.
18.00 9-а студія. Ведучий — політичний оглядач В. Зорін.
19.00 Чемпіонат СРСР з футболу: «Шахтар» — «Спартак». 2 тайм.
19.45 Науково - популярний фільм.
20.00 Чемпіонат СРСР з футболу: «Динамо» (Київ) — «Зеніт». 2 тайм.
21.00 Програма «Час».
21.35 Кінопанорама.

ПРОГРАМА УТ

10.00 Актуальна камера.
10.35 Молодість Тракторограда.
12.35 Доброго вам здоров я.
13.10 Циркова програма.
14.20 І. Юмагулов. «Вигнана». Вистава.
17.30 «Пісня скликає друзів». Телефестиваль піонерської пісні.
18.15 Актуальна камера.
19.00 Чемпіонат СРСР з футболу: «Динамо» (Київ) — «Зеніт». 1 тайм (2 тайм — з 20.00 по І програмі ЦТ).
20.00 Музичний фільм «Телеграми, телеграми телеграми...»
20.45 На добраніч, діти!
21.35 Художній телефільм «Друге дихання». 1 і 2 серії.

Шановні читачі газети «Ленінський прапор»

Нагадуємо вам, що передплата на нашу газету на 1982 рік закінчується 31 жовтня 1981 року. Додатково з будь-якого місяця наступного року передплати не буде. Не забудьте вчасно оформити передплату.

31 жовтня і 1 листопада 1981 року на центральному колгоспному ринку міста Олександрії відбудеться

ПЕРЕДСВЯТКОВИЙ ЯРМАРОК.

Запрошуються колгоспи, радгоспи і населення Олександрійського і Петрівського районів взяти активну участь в ярмарку.

Торгуючі будуть забезпечені місцем для торгівлі, вагами, санспецодягом.

ДИРЕКЦІЯ РИНКУ.

Загублений диплом Ц № 279779, виданий Олександрійським індустріальним технікумом на ім'я Прокопець Тамари Іванівни, вважати недійсним.

Райком профспілки працівників сільського господарства висловлює глибоке співчуття голові робітничого комітету радгоспу імені Гагаріна Безуглій Лідії Пилипівні з приводу смерті її чоловіка
МИКОЛИ ІВАНОВИЧА.

«ЛЕНИНСКОЕ ЗНАМЯ» — орган Александрийских городского и районного комитетов Компартии Украины, городского и районного Советов народных депутатов Кировоградской области (выходит на украинском языке).

АДРЕСА РЕДАКЦІЇ: Індекс 317900, м. Олександрія, вул. Шевченка, 74.

ТЕЛЕФОНИ: редактора — 2-23-45, відділів: партійного життя — 2-24-33, промисловості — 2-36-63, сільського господарства — 2-27-93, відповідального секретаря — 2-35-63, відділу листів — 2-01-43, приймальні — 2-22-32, бухгалтера — 2-27-93.

Олександрійська міська друкарня Кіровоградського облуправління у справах видавництв, поліграфії і книжкової торгівлі. м. Олександрія, вул. Шевченка, 81.
Індекс 62065. Спосіб друку високий. Телефони: 2-31-35, 2-34-70. Тираж 27850. Обсяг 1 друк. арк. Зам. № 7152.

ПРОЛЕТАРІ ВСІХ КРАЇН, ЄДНАЙТЕСЯ!

ГАЗЕТА НАГОРОДЖЕНА ПОЧЕСНОЮ ГРАМОТОЮ ПРЕЗИДІЇ ВЕРХОВНОЇ РАДИ УРСР

Ленінський ПРАПОР

ОРГАН ОЛЕКСАНДРІЙСЬКИХ МІСЬКОГО ТА РАЙОННОГО КОМІТЕТІВ КОМПАРТІЇ УКРАЇНИ, МІСЬКОЇ ТА РАЙОННОЇ РАД НАРОДНИХ ДЕПУТАТІВ КІРОВОГРАДСЬКОЇ ОБЛАСТІ

Жовтень
30
П'ятниця
1981
№ 174 (9198)
Ціна 2 коп.
Газета виходить у вівторок, середу, п'ятницю, суботу.

ГАЗЕТА ВИДАЄТЬСЯ З 26 БЕРЕЗНЯ 1919 РОКУ

Учити дітей учитися

ОДНИМ з основних завдань комуністичного виховання є підготовка молодого покоління до самостійного життя. Визначити, якими засобами можна сформувати в учнів допитливість, самостійність мислення, творчу кмітливість, бажання систематично підвищувати свою освіту, — обов'язок педагогів. Тому учителю треба знати психологію дітей і постійно керувати нею, спрямовувати по вірному руслу діяльність кожної дитини.

В сучасних умовах, коли обсяг необхідних для людини знань швидко зростає, важлива роль належить самостійній роботі учнів. Необхідно навчити дітей працювати з книгою, словником, довідником, навчальними посібниками, каталогами, робити замітки, конспектувати, складати тези, плани та ін.

В цьому напрямку бездоганно працює і нагромадила чималий досвід вчителька географії 8-річної школи № 4 М. В. Сторожук. Найістотніше в діяльності вчительки — вміння зробити учнів співавторами уроку, поставити у певні проблемні ситуації, заохотити їх самостійно добувати знання.

Восьмикласники з економічної географії СРСР ведуть «Щоденники п'ятирічки». По тій чи іншій темі вони роблять замітки, вирізки з газет, підбирають ілюстрації, відбирають цікаві факти по радіо і по телебаченню. Про все це розповідають на уроках.

В молодших класах, де вивчається фізична географія, Мері Володимирівна поставила завдання — навчити дітей свідомо користуватися картою і довідковим матеріалом.

Веде пошуковий метод навчання учнів вчителька французької мови восьмої школи Г. Ф. Цертій. Вона прагне навчити дітей користуватись розмовною мовою, сприймати іноземну мову на слух, користуватися діалогами.

Педагогічний колектив Щасливської восьмирічної школи прагне дати дітям зрозуміти, що тільки самостійна робота допоможе кожному глибоко проникнути в суть наук, міцно засвоїти певну систему знань, оволодіти різнобічними вміннями і навичками. У цьому напрямку ведеться відповідна робота на уроках у школі виготовлено пам'ятки, оформлено куточки, де даються рекомендації, як працювати з книгою, написати реферат, скласти тези, виконати домашнє завдання з того чи іншого предмету тощо.

Передовими вчителями міста й району нагромаджено чималий досвід прогресивних методів навчання дітей. Тож необхідно, щоб це цінне багатство стало надбанням всіх педагогів. Адже кожен, хто має справу з навчанням і вихованням дітей, повинен володіти найпередовішими методами педагогічної праці. Адже не секрет, що поверхове, спрощене, шаблонне ведення уроків призводить до браку, який дорого обходиться учневі, суспільству.

На жаль, негативні факти ще зустрічаються. Маючи середній бал атестата 4—4,5, окремі випускники СШ №№ 1, 2, 6, 16 на екзаменах в Олександрійському факультеті Дніпропетровського гірничого інституту імені Артема отримали з математики «двійки». Це свідчить про те, що в школах учні не засвоїли відповідної суми знань, їм ставили завищені оцінки.

Навчити учнів мислити, самостійно здобувати знання, проявляти творчість, бажання самостійно розв'язувати складні питання — обов'язок педагогічних колективів. Треба вимірювати ефективність педагогічної праці не оцінками, а глибиною знань кожного учня. Це головний показник роботи учителя.

Наполеглива

Сумлінно працює в цьому році телятниця першої молочнотоварної ферми колгоспу імені Володимира Ульянова Г. І. Неділько. Вона доглядає 60 телят віком до 6 місяців. Тварини завжди чисті, вчасно напоєні і нагодовані.

Добросовісна праця, любов до тварин, дійове соціалістичне змагання, яке розгорнулось серед тваринників на честь свята Великого Жовтня, приносять відрадні результати. Так, з початку року Г. І. Неділько одержала по 790 грамів добового приросту ваги кожного теляти при плані 500.

В. ТАРАНЕЦЬ,
сількор.

НАЗУСТРІЧ ЖОВТНЮ

Громадяни Радянського Союзу! Беріть активнішу участь у всенародному русі за економію та бережливість у суспільному господарстві!

Економіка повинна бути економною!

Із Закликів ЦК КПРС.

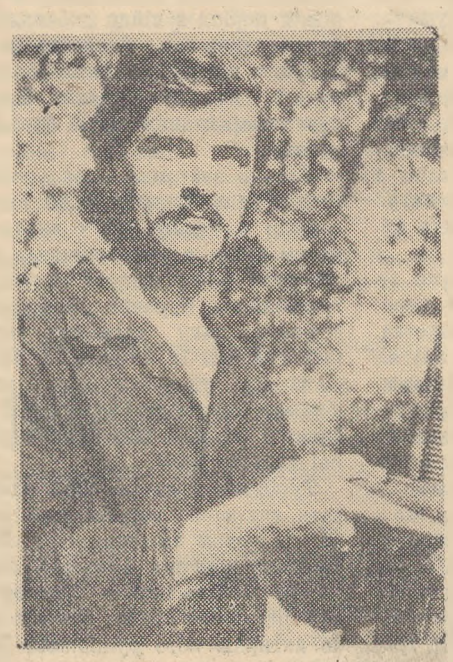

Комсомолець Володимир Гавриш—апаратник екстрагування заводу гірського воску. На виробництві гірського воску змінні завдання виконує на 108—110 процентів.

На знімку: В. ГАВРИШ.

Слова дотримали

Наполегливо трудиться в цьому році колектив гусинної ферми колгоспу імені Димитрова. При завданні 40 тисяч яєць одержано 70,5 тисячі. На 27 тисяч більше плану продано їх державі.

Приклад в роботі по догляду за птицею подає Є. Ф. Попова. Євдокія Федорівна вже понад 20 років на птахофермі. Завжди утримує в належному санітарному стані приміщення. Трудолюбива жінка постійно виступає заспівувачем змагання за підвищення продуктивності гусей.

На ветерана Є. Ф. Попову рівняються працівники ферми Н. Г. Ткаченко та Г. Ф. Терещенко.

Я. ПЛАХОТНИЙ,
головний економіст.

Очолюють змагання

Серед трудівників монтажного управління тресту «Олександріяважбуд» впевнено йде в авангарді соціалістичного змагання бригада монтажників, яку очолює кавалер ордена Леніна, член КПРС М. М. Лисенко. Бригадир подає приклад комуністичного ставлення до праці. Рівняючись на нього, так же відмінно трудяться всі члени бригади.

Цей дружний колектив перевиконав план 9 місяців на 10,9 процента, а завдання по продуктивності праці — на 19,4 процента. Монтажники присвячують успіх 64-й річниці Великого Жовтня.

В. КИТАЙГОРОДСЬКИЙ.

Вугілля—понад план

Високих успіхів у змаганні на честь Великого Жовтня добився колектив видобувної дільниці розрізу «Морозівський», де начальником О. Г. Журавльов. Додатково до плану з початку року видобуто понад 20 тисяч тонн вугілля.

В ці дні вуглевидобувники змагаються під девізом: «Кожна зміна—ударна!» і щодня видобувають надпланове паливо.

Мета колективу—піднести 64-й річниці Великого Жовтня якомога кращий трудовий дарунок.

Ф. ФЕДОРЕНКО,
робкор.

Хто як виробляє молоко

Дані про надій молока в господарствах району в кілограмах від кожної корови за день 27 жовтня 1981 року (перша графа —в цьому році, друга — було в цей день торік):

«Заповіт Леніна»	7,5	7,7
«Росія»	5,6	5,2
«Прапор комунізму»	5,5	5,5
ім. Петровського	5,1	5,2
«Прогрес»	5,1	6,8
«Україна»	4,9	5,2
ім. В. Ульянова	4,2	6,3
ім. Кірова	3,7	4
ім. Калініна	3,5	4,5
ім. Карла Маркса	3,5	5
ім. Леніна	3,5	5,4
«Червоний прапор»	3,4	5
«Ленінським шляхом»	3,3	4
ім. Свердлова	3,3	4,5
ім. Шевченка	3,2	4,6
ім. Фрунзе	3,1	3,6
ім. Димитрова	2,9	4,3
«Перемога»	2,8	4,6
ім. Енгельса	2,8	5
По колгоспах	**3,6**	**5**
РАДГОСПИ		
Кінзавод	5,8	8
Цукрокомбінат	5,5	7,6
ім. Гагаріна	5,3	5,9
«Більшовик»	4,2	5,1
«Шарівський»	3,6	5,3
Радгосп-технікум	2,2	4,3
По району	**3,8**	**5**

Передові колективи надоюють від кожної корови молока (в кілограмах):

Ферма № 3 колгоспу «Заповіт Леніна» — **7,6**

Ферма № 1 кінзаводу — **6,6**

Ферма № 2 колгоспу імені В. Ульянова — **6,5**

Найнижчі надої молока по фермах:

Ферма № 4 колгоспу імені Димитрова—1,3

Ферма № 2 радгоспу-технікуму—1,8

Ферма № 1 колгоспу «Перемога» — 1,9

Ферма № 7 колгоспу «Перемога» — 2,1

Ферма № 1 колгоспу імені Фрунзе — 2,2

Ці колективи ганьблять весь район.

Політична інформація

У школі молодого комуніста

Відбулося заняття в районній школі молодого комуніста, яке відкрив другий секретар райкому Компартії України А. Н. Поліщук. Він ознайомив слухачів з учбовою програмою і поставив завдання на 1981—1982 навчальний рік.

З лекцією на тему: «В єдності з народом — сила партії. В єдності з партією, в її керівництві — сила народу» виступив завідуючий організаційним відділом райкому партії В. Й. Зубов.

Слухачі зустрілися з ветераном партії П. П. Роздобутьком та ветераном війни і праці, учасником битви під Москвою М. С. Корніенком.

В. ДНІПРОВ.

Мітинг солідарності

В Недогарській восьмирічній школі відбувся мітинг солідарності за звільнення з тюремного ув'язнення Парагвайського патріота, комуніста Антоніо Майдани.

На мітингу виступили піонери Микола Іленяк, Наташа Кареліна, Таня Мілеєва, Олена Кузьменко, Таня Верезуб та інші.

У прийнятій резолюції учасники мітингу у відповідь на звернення членів клубу інтернаціональної дружби Московського міського Палацу піонерів і школярів приєднали свої голоси протесту проти кривавого режиму в Парагваї і вимагали звільнення товариша А. Майдани. В резолюції поставлено 124 підписи.

Н. ДЕЙНЕГА,
старша піонервожата.

У фонд комсомолу

Молоді виробничники райсільгосптехніки провели суботник на честь ювілею Ленінського комсомолу. В цей день неспілкова молодь та комсомольці зібрали і відвантажили 2,1 тонни металолому, впорядкували одержані вантажі на площадках їх зберігання.

По-ударному трудились О. Грозан, С. Литвиненко, І. Пірковська, Т. Авраменко, В. Терещенко, О. Касяненко та інші.

Учасники суботника денний заробіток перерахували в фонд Ленінського комсомолу.

Н. РОМАНОВА.

Плюс знання і прагнення

Працівники ферм радгоспу цукрокомбінату сприйняли рішення XXVI з'їзду КПРС і XXVI з'їзду Компартії України як бойову програму дій у всенародній боротьбі за дальше зміцнення економіки країни, створення достатку. Я особисто намітила вже в першому році п'ятирічки довести надій молока до 4000 кілограмів від кожної корови і утримувати цей рубіж протягом усієї п'ятирічки.

Доглядаю двадцять корів. З початку року від кожної з них уже одержала в середньому по 3400 кілограмів молока. Нині щодня надоюю по 10 і більше кілограмів молока від корови.

Працюю дояркою тринадцять років. Скажу відверто, я думала, що робота на фермі досить проста. Досита нагодуй корів і молоко поллється річкою. Та згодом переконалась, що це далеко не так. Щоб добитись високих показників у роботі, треба знати зоотехнію і зразково, наполегливо працювати.

Я вирішила добре опанувати обрану професію. Зверталась, та і зараз звертаюсь, за порадами до спеціалістів, вивчала досвід передових доярок нашого господарства. В нашому радгоспі працює знатна доярка М. Д. Іваниченко. Я завжди цікавлюся, які у неї показники, розпитувала головного зоотехніка, як досягає успіхів Марія Данилівна, впроваджую її методи праці.

У народі говорять, що молоко в корови на язиці. Та це не завжди так. Багато молока при меншій затраті можна мати тільки від високопродуктивних корів при правильній організації годівлі їх. Але треба добре знати повадки кожної тварини. Саме на цьому я зосередила свою увагу. Разом з зооветспеціалістами старанно відбираю нетелей від високоудійних корів і постійно омолоджую свою групу корів.

Щороку прагну одержати максимальну кількість молока в літню пору, коли вдосталь зелених і дешевих кормів. Протягом усього року годую тварин тричі на день перед доїнням. В обід і ввечері

Досвід. Адреса: радгосп цукрокомбінату

роздаю пійло з концкормів. В стійловий період в пійло добавляю запарене трав'яне борошно чи борошно з відходів насіння соняшнику або цукрових буряків. Практикую використання також борошна з соломи.

Велике значення має порядок згодовування кормів. Я, наприклад, завжди в першу чергу видаю коровам пійло, а потім мішанку з солом'яної різки, силосу, жому або подрібнених буряків. Накладаю в годівниці таку кількість кормів, щоб тварини їх поїдали. В залежності від продуктивності, видаю коровам необхідні мінеральні добавки і по 90—120 грамів кухонної солі на добу.

Турбуюся про те, щоб одержувати виключно першосортне молоко з високим вмістом жиру. Цього досягаю шляхом суворого дотримання гігієни доїння. Теплою водою підмиваю корові вим'я і насухо витираю його рушником. Завжди роблю масаж. Після цього підключаю доїльний апарат. Масажую вим'я перед початком і перед закінченням доїння. Це посилює діяльність молочної залози і прискорює молоковіддачу.

Після апарата завжди додоюю корів вручну, бо в останніх краплях молока найбільший вміст жиру — 6—8 процентів.

Продуктивність кожної корови залежить також від підготовки до наступної лактації. Я завжди стежу за строками запуску корів. Високоудійних запускаю не менше як за 60 днів до отелу, інших — за 45. Вчасний запуск сприяє кращому розвитку плоду в утробі матері, відпочинку молокотворних залоз та інше.

Після розтелення соковиті і концентровані корми починаю давати на 8—10-й день. З цього періоду приступаю до роздоювання корів. Якщо зростає продуктивність, то збільшую даванку молокогінних кормів.

Велике значення має і соціалістичне суперництво між дояркам. Я, наприклад, змагаюсь з О. Л. Кузьмич. Це гідна суперниця. Вона трудолюбива і наполеглива, не залишить ферми, доки все не зробить до ладу. При необхідності радимось з нею, що і як зробити, щоб мати вищі надої.

Підвищення продуктивності дійного стада залежить від доярок. Необхідно використати всі резерви і можливості, щоб збільшити надої, забезпечити виконання завдань одинадцятої п'ятирічки.

Г. КОЦЮБАЙЛО,
доярка радгоспу.

Вісті з колгоспу імені Володимира Ульянова

Зростають ряди комуністів

З кожним роком зростають ряди партійної організації колгоспу. В члени Комуністичної партії Радянського Союзу вступають гідні трудівники полів і ферм, активісти громадської роботи.

В цьому році кандидатами в члени КПРС стали шофер Олексій Воробйов та птахівниця Марина Сербіяну.

А. КОРОТЯ.

Трудові династії

Жителі Недогарок добре знають сім'ю Жукових. Катерина Іванівна виховала 8 дітей. Сама працює телятницею на молочнотоварній фермі № 1. Прирости живої ваги тварин по її групі становлять понад 500 грамів щодоби.

Стежкою матері пішли 3 сини і дочка. Так, Валентина порається біля корів. Микола і Олександр — скотарі. А Володимир працював механізатором. Нині служить в лавах Радянської Армії. На фермі доїть корів і дружина Олександра Люба.

Марфа Степанівна Чирва — мати 6 дітей. Своє трудове життя посвятила професії тваринника. Занесена в Книгу трудової слави колгоспу. Нині на заслуженому відпочинку.

Замінила матір на фермі дочка Галина, яка працює дояркою. Син Леонід — один з кращих механізаторів господарства.

В. ФЕДОРОВ.

Урочисті проводи

Цими днями в сільському Будинку культури відбулись урочисті проводи юнаків до лав Радянської Армії. Майбутніх воїнів Сергія Мартинника, Івана Черевка, Івана Іванця та Сергія Брайка тепло вітали і наказували вірно служити Батьківщині ветеран війни П. Г. Коноцера, голова сільської Ради А. К. Воробйов, голова правління колгоспу В. А. Пашковський, піонери.

Вихованці колгоспного дитсадка вручили юнакам квіти і пакети з рідною землею.

К. БОНДАРЕНКО,
сількор.

Насіння — хліб майбутній

Спобна використали погожі дні хлібороби колгоспів імені Петровського, імені Фрунзе, радгоспів «Шарівський», цукрокомбінату, «Більшовик» та ряду інших господарств. Тут вже зберігається в сухих складських приміщеннях по 88—100 процентів першокласного насіння ячменю, вівса та інших ярих культур.

Тим часом керівники та спеціалісти ряду господарств проявляють байдужість в підготовці посівного матеріалу, забувають, що якісне насіння — це хліб майбутній. Так, у колгоспі «Україна», де головним агрономом І. А. Бригадир, агрономом - насіннєводом Г. М. Тимченко, спромоглись довести до посівних кондицій першого класу всього 39 процентів засипаного насіння ярих культур. Не краще становище в колгоспі «Ленінським шляхом», де мають 37 процентів першокласного посівного матеріалу. Прикро, що головний агроном В. Є. Вавілін, агроном - насіннєвод Л. М. Кучма не виявляють принциповості, миряться з незадовільною організацією очистки насіння.

Ще гірше становище в колгоспах імені Енгельса та імені Кірова. Тут засипано на весну відповідно 9 і 10 процентів першокласного насіння.

Дивує байдужість, яку проявляють головний агроном радгоспу - технікуму В. В. Коломієць та агроном - насіннєвод В. С. Захарченко. Через їх безтурботність, безвідповідальне ставлення до своїх обов'язків у господарстві підготовили до весняного засіву лише один процент першокласного насіння від загальної кількості засипаного.

Закінчено косовицю соняшнику. По району треба мати для сівби 3430 центнерів насіння соняшнику, а засипано його тільки 1580. Досі жодного центнера насіння соняшнику не привезли на посівні цілі в колгоспах імені Карла Маркса, імені Шевченка, «Україна», імені Кірова та інших. І це тоді, як у більшості цих господарств насіння лежить просто неба на току, мокне, псується.

Прикро, що керівники та спеціалісти згаданих господарств, зібравши врожай сьогоднішній, забувають про закладання основи під урожай майбутній. Чому ж миряться з таким ганебним станом виконкоми сільських Рад, партійні організації та народні контролери? Чому не закликали до порядку безтурботних господарів?

В. НОВИКОВА,
агроном - насіннєвод управління сільського господарства.



Самовіддано трудиться в колективі механізаторів тракторної бригади № 2 колгоспу імені Петровського С. Ю. Фуштей. Сергій Юхимович 19 років посвятив улюбленій роботі. Останні 5 років використовує трактор ДТ-75 без ремонту. Він завжди своєчасно змащує вузли, ретельно слідкує за їх роботою.

Сергій Юхимович — переможець соціалістичного змагання дев'ятої та десятої п'ятирічок. Його портрет красується на Дошці пошани господарства.

Зразки комуністичного ставлення до праці показує С. Ю. Фуштей і в цьому році. Старанно потрудився він на сівбі озимих та підготовці грунту до весняного засіву. При нормі 4,4 гектара він щодня виорює по 6—9 гектарів грунту.

На знімку: бригадир механізаторів В. І. БЕЗУГЛИЙ дає поради трактористу С. Ю. ФУШТЕЮ.

Фото Р. Грановського.

Огляд низової преси

Пропагувати все передове

В адмінкорпусі Новопразького консервного заводу на видному місці висить стінна газета «Харчовик». Стенд оформлений непогано. Впадає в очі заклик, написаний на ньому: «Наш девіз — дати продукції більше, кращої якості, з найменшими затратами».

Вже це, безумовно, наводить на думку, що редколегія робить добру справу — веде розмову з читачем на важливу тему сьогодення.

Та, як виявилося, газета в основному вдається до констатації фактів і подій, не приділяє уваги пропаганді передового досвіду.

Ось номер стіннівки від 17 жовтня. У досить великій за обсягом кореспонденції «Завойовані успіхи» повідомляється: «Колектив комбінату дев'ятимісячне завдання по реалізації продукції виконав на 102 проценти. Особливо відзначилися працівники цеху безалкогольних напоїв та рибопродуктового. Відрадних наслідків добилися окремі виробничники». Тут би доцільно було подати розповідь про тих, хто йде попереду, розкрити методи праці. Їх досвід допоміг би багатьом робітникам вийти на рівень з правофланговими.

Завод об'єднує чотири цехи. Про два з них — Балахівський та Новостародубський — в газеті майже не згадується.

Всі номери «Харчовика» заповнені лише позитивними матеріалами. Чому? Адже на підприємстві є чимало недоліків, які треба викорінювати. На них редколегії слід було зосередити увагу і зусилля колективу, громадських організацій, керівників виробничих підрозділів. Є на заводі робітники, які не виконують норм виробітку, є порушники трудової дисципліни. Якість продукції також бажає бути далеко кращою. Тож є кого і за що критикувати.

Значним недоліком є й те, що «Харчовик» виходить не регулярно. Чому? На це запитання голова комітету профспілки В. В. Мазуренко відповіла:

— Редколегії газети немає. Обраний на зборах лише редактор В. І. Скалозуб. Він недбало ставиться до дорученої справи.

Газета не має авторського активу з числа робітників. Це одна з причин, що в ній відсутні критичні матеріали, зауваження, повідомлення про стан справ на робочих місцях, про те, що хвилює виробничників, про шляхи виправлення недоліків.

В цьому немала вина партійної та профспілкової організацій, які не потурбувалися, щоб до складу редколегії обрати представників від кожного підрозділу, налагодити планування газети, забезпечити періодичність виходу.

Партійна організація пустила роботу стінної преси на самоплив. Звіт редактора жодного разу не слухали на партзборах, не запитали, чому комуніст В. І. Скалозуб не виконує як належить партійне доручення, не допомогли йому налагодити роботу.

Стінна газета — пропагандист, агітатор і організатор колективу. Про те, щоб вона діяла, повинна потурбуватися партійна організація підприємства.

Л. САВІН,
позаштатний кореспондент «Ленінського прапора».

У міському комітеті Компартії України

ЗАВЕРШУВАТИ БУДІВНИЦТВО КОМПЛЕКСУ

Керівники заводів електромеханічного та підйомно-транспортного устаткування разом з об'єднанням «Олександріявугілля» вирішили спорудити і здати в експлуатацію до вересня ц. р. свиновідгодівельний комплекс на 2364 тварини. Міський комітет Компартії України 21 травня цього року заслухав питання про хід спорудження цього важливого об'єкта, звернув серйозну увагу на зволікання роботи, застеріг керівників названих колективів В. Ф. Жуганова, В. Г. Гуцола, В. О. Алексєєва і секретарів парткомів П. М. Олійника, І. М. Рижова та О. О. Цишковського про їх персональну відповідальність за будівництво і зобов'язав ввести комплекс в дію до першого вересня ц. р.

Але названі керівники безтурботньо поставились до виконання рішення бюро міського комітету партії, не забезпечили чіткої і погодженої організації будівництва комплексу. До цього часу не розгорнули як слід спорудження передбачених об'єктів комплексу заводи електромеханічний та підйомно-транспортного устаткування. Трест «Олександріявуглебуд» хоч і закінчує спорудження свинарника для маточного поголів'я, але пустити його в експлуатацію неможливо через зволікання будівництва допоміжних споруд, яке допустили названі вище підприємства.

Бюро міського комітету Компартії України 23 жовтня заслухало питання про виконання постанови міськкому партії від 21 травня ц. р. і визнало незадовільною роботу дирекцій заводів електромеханічного та підйомно-транспортного устаткування по спорудженню свиновідгодівельного комплексу.

За невиконання партійного рішення, за зволікання з спорудженням важливих об'єктів комплексу на В. Г. Гуцола та І. М. Рижова накладені суворі партійні стягнення. Накладено також партійні стягнення на В. Ф. Жуганова та П. М. Олійника, які не подбали про своєчасне завершення передбачених робіт.

Зобов'язано керівників названих підприємств, секретарів парткомів вжити рішучих заходів і до 15 листопада завершити спорудження запланованих об'єктів свиновідгодівельного комплексу.



Донецька область. Чималих успіхів у поході за економію поливно-енергетичних ресурсів досягли машиністи локомотивного депо Ясинувата—Західна. За півріччя тут зекономлено 4 мільйони кіловат-годин електроенергії, 1500 тонн дизельного палива. За цей же час локомотивні бригади провели 7548 великовагових поїздів і понад норму перевезли 2,5 мільйона тонн народногосподарських вантажів. Значно перевиконали свої завдання залізничники і в третьому кварталі.

На знімку: переможці змагання залізничники (зліва направо) Герой Соціалістичної Праці, слюсар вагонного депо М. Д. Губенко, складач поїздів, кавалер орденів Жовтневої Революції і Трудового Червоного Прапора І. Г. Жаботинський, машиніст тепловоза, кавалер ордена «Знак Пошани» Т. Т. Станіславишин, слюсар по ремонту електровозів, кавалер орденів Жовтневої Революції і Трудового Червоного Прапора І. О. Тупикін, Герой Соціалістичної Праці диспетчер станції І. П. Одиниця.

Профспілкову роботу—на вищий рівень

ВІДБУЛАСЯ десята міська профспілкова конференція працівників культури. Із звітною доповіддю виступила голова міськкому Л. Г. Нікітенко. Протягом звітного періоду міськком та первинні профспілкові організації мобілізовували колективи підприємств, організацій і учбових закладів на перетворення в життя рішень XXVI з'їзду КПРС та XXVI з'їзду Компартії України.

Під керівництвом партійних організацій профспілкові комітети мобілізовують трудящих на дострокове виконання завдань одинадцятої п'ятирічки, підвищення ефективності виробництва, стали більше уваги приділяти питанням задоволення запитів трудящих, вихованню комуністичного ставлення до праці. На підприємствах міськкому профспілки працівників культури 1200 чоловік і 49 бригад змагаються за комуністичне ставлення до праці.

Всі підприємства успішно виконали соціалістичні зобов'язання, які брали на три квартали. За підсумками роботи за другий квартал колектив фабрики діаграмних паперів виборов друге місце у Всесоюзному соціалістичному змаганні серед поліграфічних підприємств країни. Механічному заводу присуджено перехідний Червоний прапор міськкому Компартії України та міськвиконкому.

Добре трудяться колективи дирекцій об'єднаних кінотеатрів, автошколи, музичної школи.

Але в роботі міськкому профспілки є ще й ряд недоліків. Члени комітету мало турбуються про узагальнення та поширення передового досвіду. Не все гаразд і з організацією спортивно-масової роботи, а також дозвілля членів спілки.

Виступаючи в обговоренні доповіді, голова комітету профспілки дирекції об'єднаних кінотеатрів К. М. Радченко зауважила, що міськком профспілки недостатньо уваги приділяв питанням охорони праці, навчанню профактиву.

Директор механічного заводу М. Г. Захарченко підкреслив, що новообраному міськкому профспілки слід більше уваги приділяти організації соціалістичного змагання, практикувати виїзні засідання безпосередньо на підприємствах і в організаціях.

Варто краще налагодити шефську роботу. Заклади культури могли б подавати підприємствам і організаціям міськкому профспілки ефективну допомогу в роботі гуртків художньої самодіяльності.

Редактор газети «Ленінський прапор» Х. С. Соколовський вніс кілька пропозицій для пожвавлення роботи міськкому профспілки працівників культури. Він запропонував спільно проводити вечори відпочинку для ударників комуністичної праці, ветеранів підприємств, новаторів виробництва. Є великі можливості і для розвитку художньої самодіяльності. В цьому могли б ефективну допомогу механічному заводу, фабриці діаграмних паперів подати культурно-освітнє училище, музична школа, міський Будинок культури. Варто організувати конкурси на кращий сценарій, на кращу стінну газету.

В обговоренні доповіді взяли також участь директор культурно-освітнього училища В. С. Карпов, голова місцевкому профспілки міської друкарні В. Н. Посипай, завідуюча відділом централізованої бібліотечної системи Л. Г. Мірошниченко, директор книжкового магазину № 3 Н. І. Мукомолова.

У роботі конференції взяли участь і виступили з промовами голова обкому профспілки працівників культури П. Ф. Маслюков та завідуючий відділом пропаганди і агітації міськкому Компартії України В. В. Козенко.

Учасники конференції прийняли постанову, в якій намітили заходи для активізації роботи.

Обрано новий склад міськкому профспілки, ревізійну комісію та делегатів на XV обласну конференцію.

М. ГАРЕНКО.

Дармоїдам—бій

„Звільнений за угодою сторін“

Такий запис робиться у трудовій книжці робітника чи службовця згідно статті 36 Кодексу про працю УРСР, якщо така угода про припинення трудового договору досягнута між працівником і адміністрацією.

А є, на жаль, трудівники, які з легким серцем залишають одне місце роботи і переходять на інше, живуть за сумнівним принципом: «Риба шукає, де глибше, а людина — де краще».

Хоч у Володимира Семеновича Щербини за останні п'ять років у трудовій книжці з'явилося чимало записів «звільнений за угодою сторін», проте він не належав ні до тих, хто з болем у серці вимушений поміняти місце роботи, ні до тих, хто шукає посаду, на якій менше працювати, а більше одержувати. Його просто звільняли, не завжди питаючи згоди (точніше викликали і пропонували написати заяву «за власним бажанням...»).

А починав свою трудову діяльність Володимир Семенович, як і мільйони юнаків, після служби в Радянській Армії. У 1964 прийшов на рудоремонтний завод, почав працювати токарем. Одночасно вчився заочно в Криворізькому гірничому технікумі. У 1970 — став майстром цеху, а в 1975-у — очолив цех по ремонту гірничого обладнання.

Службові східці піднімали молодого спеціаліста круто вгору. Не кожній навіть здібній людині таланить так швидко сягнути високого злету. Партійна організація, дирекція підприємства довірили не тільки посаду і трудовий колектив, а й поклали відповідальність за план і честь заводу. Цим довір'ям треба було дорожити. Але сталося навпаки. Зазнався керівник цеху. Все менше цікавила його доля колективу. Спочатку після роботи, а потім і в робочий час він почав зловживати спиртним. А де горілка, там порушення трудового розпорядку.

Словом, через два з лишком роки Володимир Семенович покотився зі службової драбини. Після багатьох попереджень «перемістили» на посаду начальника дільниці. Але це не подіяло, не витверезило п'яницю. Він не справлявся з службовими обов'язками, дуже погано поводився в сім'ї, почав прогулювати. Врешті-решт був звільнений з заводу. А в трудовій книжці з'явився запис: «звільнений за угодою сторін».

І почалися митарства. Працював слюсарем, майстром, начальником дільниці, жерстяником. Трудову книжку прикрасили печатки електромеханічного заводу, розрізу «Морозівський», управління виробничо-технологічної комплектації тресту «Кіровоградспецсільгоспмонтаж». Скріплювали вони подібні за змістом, хоч і виконані працівниками різних відділів кадрів, записи: «...за угодою сторін...».

Але Щербину скрізь звільняли за пияцтво і прогули. І в жодного керівника не піднялася рука написати в трудовій книжці правду. Можливо, це примусило б п'яницю замислитися над своєю поведінкою. Виявляється, доля людини, яка котиться в багнюку, нікого не вивела з рівноваги. І Щербина, кочуючи з підприємства на підприємство, продовжував пиячити. За останні два роки сім місяців ніде не працював, чотири рази побував у медвитверезнику, за хуліганство в сім'ї був заарештований на 15 діб.

Як же реагували на ганебну поведінку Щербини керівники партійних організацій? Чому не привели до порядку п'яницю і хулігана, не зайнялися перевихованням? Адже Володимир Семенович був раніше хорошим робітником, непоганим керівником. Горілка, нарешті привела до такого ганебного фінішу: член партії (тепер уже колишній) В. С. Щербина вчинив, будучи в нетверезому стані, крадіжку і притягнутий до кримінальної відповідальності.

Варто замислитись над записом у трудовій книжці: «звільнений за угодою сторін» всім керівникам, які поставили його у трудовій книжці Щербини.

М. ЮЩЕНКО,
член парткомісії при міськкомі Компартії України.

КОЛОНКА КОМЕНТАТОРА

Спинити „ядерну смерть“

«Ні!» — ядерному безумству!», «Американським ракетам немає місця в Європі!», «Роботу і мир замість ядерних ракет!», «Спинити ядерну смерть!» — під такими лозунгами цими днями проходить Всесвітній тиждень дій за роззброєння, що проводиться за рішенням Спеціальної сесії Генеральної Асамблеї ООН по роззброєнню і Всесвітньої Ради Миру. Тільки 24—25 жовтня більш як півмільйона людей вийшли на вулиці Лондона, Рима, Парижа та інших міст, щоб висловити підтримку мирним радянським ініціативам і заявити рішучий протест проти планів США і НАТО розмістити в Західній Європі нові американські ядерні ракети, проти страхітливої нейтронної зброї.

«Якими б впливовими не були сили війни, правлячі кола провідних капіталістичних держав, воєнно-промисловий комплекс, народи спроможні зірвати їхні злочинні плани», — підкреслив ветеран Британського антивоєнного руху Ф. Брокуей, виступаючи на 250-тисячному мітингу прихильників миру в Лондоні, найбільшому там за останні роки. Свідченням бурхливого зростання антивоєнних настроїв на Британських островах може бути хоча б той факт, що більш як 160 муніципалітетів Англії, на території яких проживає три п'ятих населення країни, оголосили свої міста безядерними зонами. У столиці ФРН зовсім недавно відбулась 300-тисячна маніфестація, найбільша за післявоєнні роки, учасники якої протестували проти планів перетворення країни в ракетно-ядерний плацдарм Пентагону.

Хвилю обурення західноєвропейської громадськості викликала недавня заява президента США Рейгана про можливість ядерної війни, «обмеженої» тільки кордонами Європи, в той час як самі Сполучені Штати залишилися б осторонь. «Ми не хочемо стати жертвами авантюристичної стратегії Вашінгтона, його ядерними заложниками», — писала в ці дні західноєвропейська преса. «Мир, який обіцяє нам Рейган, може стати для нас вічним покоєм», — зазначала західнонімецька газета «Унзере цайт». Навіть американська «Вашінгтон пост», констатуючи могутнє піднесення антивоєнного руху в Західній Європі, закликає адміністрацію США проводити політику з урахуванням настроїв західноєвропейської громадськості.

Але, судячи з усього, офіційний Вашінгтон не схильний прислухатись до таких порад. Навпаки, він посилює тиск на своїх партнерів по НАТО.

В. СЄРОВ.

Іван Братченко

Через лінію фронту

— ВАЖКА й тонка справа — брати «язика», — розповідає Іван Пилипович Фалюн. — Щось не врахував, припустився найменшої похибки, — і невдача. А треба сказати, що ворог хитрий був, не так-то легко його схопити. Треба живим узяти, та, до того ж, тихо, без галасу.

Фалюн, по характеру лагідний, врівноважений, говорить повільно. Міцної статури, він схожий на борця. Сильні руки, широкі плечі. Ходить непоспіхом, міцним, можна сказати, важким кроком. Про війну, про бойові епізоди пам'ятає до найдрібніших деталей і розповідає про них захоплено.

* * *

Після Ковеля Фалюн більше не ходив за «язиком», але, як і раніше, залишився розвідником в мотоциклетному розвідбатальйоні. Цей мобільний, маневрений підрозділ вів розвідку боєм, по рації й через посильних повідомляв дані в штаб корпусу. Батальйон особливо ефективно діяв під час переслідування противника, що відступав. Він виходив на ворожий фланг — то правий, то лівий, часто випереджував ворога, сіяв паніку. І добре бив фашистів.

Розвідбатальйон називався мотоциклетним, але мав немало іншої бойової техніки, було чим ударити: 2—3 танки, 1—2 самохідки, 3—4 бронетранспортери і 10—15 мотоциклів. Прорветься ця сила на фланг ворога, що відступає, і раптово вдарить по ньому. Одне діло, якби розвідбатальйон атакував противника на його укріпленнях, зовсім інше, коли він заставав фашистів на марші, раптово. Тут перевага завжди на боці того, хто нападає. Фашисти, не готові до бою, не маючи навіть окопів, щоб сховатися, потрапляли під шквальний вогонь гармат, самоходок, кулеметів. Хочеш — не хочеш, треба лягати на землю. А це для бійців батальйону ще краще: тепер вони вже вели прицільний вогонь по непорушній цілі. Такі напади розвідбатальйону завдавали великих втрат противнику, особливо піхоті.

Дуже результативно діяв батальйон під час Львівсько - Сандомирської операції. Відзначився тут Фалюн. його нагородили медаллю «За бойові заслуги» і призначили командиром бронетранспортера.

В одному з боїв розвідбатальйону не поталанило, він потрапив в оточення.

— Дуже жарким був бій, на все життя запам'ятався, — згадує Іван Пилипович Фалюн. — Трапилося так, що наш розвідбатальйон, який рвався вперед, фашисти взяли в «кліщі». Було це біля польського села Старі Кихари, за 25—30 кілометрів західніше Сандомира, 19 серпня 1944 року. Ворог мав півтора десятка «тигрів», штурмові гармати. Фашисти затисли нас у великому вибалку, замкнули кільце. З нами був і командир нашої 44-ї гвардійської танкової бригади гвардії полковник Йосип Іраклійович Гусаковський. Дуже хоробрим був комбриг, діяв з розрахунком, до ладу, впевнено. Він бачив, що єдиний шлях врятування — вирватися з оточення. І дав наказ на пролом, бити ворога всіма вогневими засобами. І пролом цей робив першим він, своїм танком, ішов попереду, бив фашистів з гармати. А ми рухалися за ним і теж вели вогонь. В мій бронетранспортер попав снаряд, спалахнув бензобак. Я і водій вистрибнули з кабіни, схопили лопати і хотіли землею збити вогонь. Та великі язики полум'я швидко охопили всю машину. Потушити вогонь було не під силу. Тут розірвався другий снаряд. Водія убило, а мене осколком поранило в плече. Мене підібрали мотоциклісти і — вперед...

Вибралися із оточення, і всіх поранених захопили з собою. Це — турбота полковника Гусаковського. Перед тим, як прориватися з оточення, він наказав в ар'єргарді прориву рухатися мотоциклістам і підбирати всіх убитих і поранених. Словом, славний був у нас комбриг. Нещодавно я бачив його, він виступав по телебаченню. Тоді, командуючи бригадою, він був полковником, а нині — генерал армії. За особисту хоробрість у боях йому після завершення Львівсько-Сандомирської операції було присвоєно звання Героя Радянського Союзу, а за бої на Одері, де він ще раз показав і мужність, і свої неабиякі командирські здібності, його нагородили другою Золотою Зіркою.

А наша славна 44-а гвардійська бригада, якою він командував, була нагороджена шістьома орденами.

* * *

Трохи більше двох тижнів Фалюн пролежав у фронтовому госпіталі. Скучав за своїми бойовими друзями, мріяв знову повернутися до своєї танкової бригади, в рідний розвідбатальйон. І така можливість випала. Якось, зайшовши до перев'язочної, він через вікно помітив свого майора, заступника командира батальйону по політчастині. Навіть від перев'язки відмовився, попросив бинт, мовляв, мені ніколи, я сам себе перев'яжу, — і швидко вийшов у двір. Виявляється, замполіт, котрому потрібно було в політвідділ корпусу, завіз до госпіталю поранених. Фалюн попросився, щоб майор забрав його з собою.

— А лікарі відпустять? — поцікавився майор. — Раз не виписують, значить, ще не вилікувався.

— Бачите, у них своє правило існує: хай краще поранений довше побуде в госпіталі, ніж виписати його раніше. Перестраховальники. Ну, а я майже здоровий.

— Гаразд, іди оформляйся. Через десять хвилин їду.

(Далі буде).

)* Початок див. від № 168 до № 173.

Кубок у ремонтників

Закінчились традиційні змагання з футболу на кубок газети «Ленінський прапор» серед колективів фізкультури району. У фіналі зустрічались футбольні команди колгоспу «Червоний прапор» та райсільгосптехніки. З перших хвилин новопразькі діють більш гостро. На 10-й хвилині зустрічі захисник Сергій Ситник відкриває рахунок.

Тим часом спортсмени райсільгосптехніки використовували найменші шанси для організації контратак. На 25-й хвилині одна з них завершилась взяттям воріт новопразьців. Зрівняв рахунок Георгій Борщ.

Хвилі атак футболістів накочуються то на одні, то на інші ворота. На 30-й хвилині Сергій Кушніренко виводить команду райсільгосптехніки вперед, а незабаром рахунок став 3:1. Третій гол у ворота колгоспних футболістів послав Олександр Індієнко.

В другому таймі новопразькі футболісти намагалися відіграться. На 60-й хвилині після влучного удару нападаючого Миколи Неживенка рахунок стає 3:2. Та воротар колгоспних футболістів допускає помилки і ще два м'ячі влітають у ворота новопразьців. Закінчення зустрічі проходить з повною перевагою приютівців, які посипають у ворота суперників ще два м'ячі.

Остаточний рахунок зустрічі 7:2 на користь футболістів райсільгосптехніки. Команді - переможцю вручено перехідний кубок газети «Ленінський прапор» та грамоти райспорткомітету. Гравці футбольної команди райсільгосптехніки премійовані річною передплатою на міськрайонну газету «Ленінський прапор».

В. ВОВК.

На знімку: футбольна команда райсільгосптехніки — новий володар перехідного кубка нашої газети.
Фото Р. Грановського.



Хліб залишиться хлібом

Минуле літо для кожного з нас залишило багато спогадів. Запам'яталося воно своїми гарячими буднями комсомольцеві колгоспу «Прогрес» Сергію Іванченку. Хлопець працював на жнивах помічником комбайнера. Зараз Сергій продовжує навчання в 10 класі.

Нещодавно на вечорі для працівників сільського господарства С. Іванченку вручено почесну грамоту парткому і правління колгоспу.

О. ДОБРЯНСЬКА.

ЧИЇ ГРОШІ?

У середу, 14 жовтня, на території міського ринку я знайшла гроші. Охоче поверну їх власнику. Живу я в місті Олександрії по вулиці Чекістів, 43-а, квартира 47.

С. ПЛУЖНИК,
робітниця Іванівської насосної станції.

Громадські приймальні

В громадській приймальні редакції газети «Ленінський прапор» в листопаді відвідувачів прийматимуть:

2, 25 — Гаркуша М. П.
3, 26 — Головань Г. Ф.
4 — Дмитрієв П. І.
5 — Кулявін К. І.
6 — Оздоба З. Т.
9 — Каргіна Л. К.
10 — Натальченко А.

* *

В громадській приймальні редакції газети «Ленінський прапор» в сел. Нова Прага у листопаді відвідувачів прийматимуть:

2 — Толмач К. П.
3 — Журавльов А. П.
4 — Кузьменко А. Є.
5 — Довгий Г. О.
10 — Талишев М. І.
12 — Кравцов М. П.
13 — Кошовий П. Т.
11, 27 — Півняк Г. Д.
12 — Пономаренко А.
13 — Семеха К. К.
16 — Самосій П. Л.
17 — Тітенський Д. М.
18 — Шорін А. Я.
19, 30 — Чорномор О. А.
20 — Черниш О. Т.
23 — Ходосенко В. Я.
24 — Ярошенко Г. О.

Громадська приймальна працює з 9 до 13 години.

*

16 — Лотов Г. З.
17 — Дробот В. К.
18 — Крупський Л. Я.
19 — Люльков В. Т.
20 — Пинькало Є. М.
23 — Васалатій Ф. І.
24 — Носик І. К.
25 — Оводенко П. І.
26 — Скорик І. А.
27 — Залевський І. Ф.
30 — Сидоренко Д. П.

Редактор
Х. СОКОЛОВСЬКИЙ.

На голубому екрані

НЕДІЛЯ, 1 ЛИСТОПАДА

ПРОГРАМА ЦТ

8.00 Програма «Час».
9.05 Концерт народного танцю Алжіру.
9.30 Будильник.
10.00 Служу Радянському Союзу!
11.00 Програма «Здоров'я».
11.45 Музична програма «Ранкова пошта».
12.15 Радянський Союз очима зарубіжних гостей.
12.30 Сільська година.
13.30 Музичний кіоск.
14.00 В. Черних. «Справа Боброва». Вистава Воронезького драматичного театру імені О. Кольцова.
16.25 Клуб кіноподорожей.
17.25 Мультфільми «Таємниця країни Суниці», «Петі і Робот».
18.00 Міжнародна панорама.
18.45 На арені цирку.
19.20 На екрані—кінокомедія. «Серця чотирьох».
21.00 Програма «Час».
21.35 Футбольний огляд.
22.05 Виступ учасників міжнародного турніру з фігурного катання на призи ВЦРПС. По закінченні — Новини.

ПРОГРАМА УТ

10.00 Актуальна камера.
10.35 Кінопрограма «Мальовнича Україна».
11.15 Фільм-концерт «Джерело».
11.45 Палітра. Творчість художниці В. Цвєткової.
12.10 «Північна казка». Лялькова вистава.
12.55 Слава солдатська.
13.55 Художній телефільм для дітей «Розумні речі».
16.05 В ефірі — естрадні мелодії.
16.20 Живе слово.
17.10 Концертний зал «Дружба». Державний ансамбль танцю Вірменської РСР.
19.00 Актуальна камера.
19.30 Зустріч з піснею.
20.20 Телефільм «Красива робота».
20.45 На добраніч, діти!
21.00 Програма «Час».
21.35 П. Чайковський. «Лускунчик». Вистава Дніпропетровського театру опери та балету. В перерві — Новини.

ПОЗДОРОВЛЕННЯ

директору Олександрійського міськзмішторгу, учаснику Великої Вітчизняної війни ПЕНТЕШИНУ О. М.

ШАНОВНИЙ ОЛЕКСАНДР МИХАЙЛОВИЧ!

Сердечно вітаємо Вас з 60-річчям з дня народження. Бажаємо міцного здоров'я, щастя, довголіття.

МІСЬКВИКОНКОМ.

Загублену паливно-розрахункову книжку КД № 41327, видану Протопопівською сільською Радою на ім'я Линника Василя Йосиповича, вважати недійсною.

Колектив Олександрійського педагогічного училища імені Героя Соціалістичної Праці В. О. Сухомлинського глибоко сумує з приводу передчасної смерті викладача

ГРИШИНОЇ ВІКТОРІЇ КУЗЬМІВНИ

і висловлює співчуття рідним і близьким покійної.

«ЛЕНИНСКОЕ ЗНАМЯ» — орган Александрийских городского и районного комитетов Компартии Украины, городского и районного Советов народных депутатов Кировоградской области (выходит на украинском языке).

АДРЕСА РЕДАКЦІЇ: Індекс 317900, м. Олександрія, вул. Шевченка, 74.

ТЕЛЕФОНИ: редактора — 2-23-45, відділів: партійного життя — 2-24-33, промисловості — 2-36-63, сільського господарства — 2-27-93, відповідального секретаря — 2-35-63 відділу листів — 2-01-43, приймальні — 2-22-32, бухгалтера — 2-27-93.

Олександрійська міська друкарня Кіровоградського облуправління у справах видавництв, поліграфії і книжкової торгівлі. Індекс 62065. Спосіб друку високий. Телефони: 2-31-35, 2-34-70. Тираж 27850. Обсяг 1 друк. арк. м. Олександрія, вул. Шевченка. 81. Зам. № 7216

ПРОЛЕТАРІ ВСІХ КРАЇН, ЄДНАЙТЕСЯ!

ЛЕНІНСЬКИЙ ПРАПОР

ГАЗЕТА НАГОРОДЖЕНА ПОЧЕСНОЮ ГРАМОТОЮ ПРЕЗИДІЇ ВЕРХОВНОЇ РАДИ УРСР

ОРГАН ОЛЕКСАНДРІЙСЬКИХ МІСЬКОГО ТА РАЙОННОГО КОМІТЕТІВ КОМПАРТІЇ УКРАЇНИ, МІСЬКОЇ ТА РАЙОННОЇ РАД НАРОДНИХ ДЕПУТАТІВ КІРОВОГРАДСЬКОЇ ОБЛАСТІ

Жовтень
31
Субота
1981
№ 175 (9199)
Ціна 2 коп.
Газета виходить у вівторок, середу, п'ятницю, суботу.

ГАЗЕТА ВИДАЄТЬСЯ З 26 БЕРЕЗНЯ 1919 РОКУ

Гвардійці п'ятирічки

Слава червонопрапорним колективам, гвардійцям п'ятирічки, які йдуть в авангарді комуністичного будівництва!

Із Закликів ЦК КПРС.

Комуністична партія закликає всіх трудящих ширше розгортати соціалістичне змагання, підвищувати продуктивність, ефективність і якість праці на кожному робочому місці. Саме так трудяться гвардійці п'ятирічки у виробничих колективах Олександрійщини і служать прикладом для інших.

Бюро міського комітету Компартії України та виконком міської Ради на ознаменування 64-ї річниці Великої Жовтневої соціалістичної революції присудили перехідні Червоні прапори виробничим колективам брикетної фабрики «Байдаківська», швейної фабрики, управління механізації тресту «Олександріяважбуд» та ін. Названі колективи йдуть в авангарді трудового суперництва, успішно виконують зобов'язання першого року одинадцятої п'ятирічки.

Вагомими трудовими здобутками зустрічають свято хлібороби і тваринники колгоспу «Прапор комунізму». Вони успішно виконали дев'ятимісячні плани виробництва м'яса, яєць, зібрали на круг по 28,4 центнера зерна, по 211 центнерів цукрових буряків, по 18,2 центнера соняшнику. За досягнуті успіхи колгосп занесено на районну Дошку пошани.

Стали переможцями в переджовтневому соціалістичному змаганні прохідники четвертої дільниці шахти «Верболозівська», робітники розчино-бетонного цеху заводу залізобетонних виробів, бригада монтажників, яку очолює член бюро міського комітету партії М. М. Лисенко, колектив другого відділка радгоспу «Шарівський», молочнотоварна ферма колгоспу «Заповіт Леніна», яку очолює М. І. Гирич, свиноферма колгоспу «Ленінським шляхом» та інші колективи, що занесені на Дошки пошани.

Великою шаною і славою користуються творці матеріальних благ, які значно перевиконують накреслені завдання і власні соціалістичні зобов'язання. Серед них доярка цукрокомбінату Г. І. Коцюбайло, яка вже надоїла понад 3300 кілограмів молока від корови, тракторист колгоспу «Україна» Л. І. Байсак, який значно перевиконав завдання еталонної оранки і заощадив понад дві тисячі кілограмів пального, токар заводу підйомно-транспортного устаткування Б. М. Зубов, який працює під девізом: «П'ятиденку — за чотири дні», муляр будуправління № 3 тресту «Олександріяважбуд» С. Ф. Харченко, який працює якісно і завжди перевиконує виробничі завдання, та багато інших невтомних трудівників.

Гвардійці п'ятирічки — це справжні патріоти Батьківщини. Вони керуються принципами морального кодексу будівника комунізму, суспільні інтереси завжди ставлять вище особистих, використовують глибинні резерви підвищення продуктивності праці на своїх робочих місцях. Вони ніколи не відмовляються подати необхідну допомогу товаришам, які працюють поруч.

Партійні, профспілкові та комсомольські організації, керівники, спеціалісти виробничих підрозділів покликані всебічно вивчати і поширювати досвід передовиків, робити його надбанням усіх працюючих. Лише при таких умовах можна досягати у кожному колективі високої продуктивності праці, перетворити в життя заклик: «Працювати без відстаючих цехів, бригад, ферм та інших підрозділів!».

Рівняти кроки на гвардійців п'ятирічки!

Надої підвищились

По-ударному працюють в ці дні тваринники колгоспу «Росія». В господарстві створено осінній зелений конвейєр. Всю громадську худобу нині випасають на посівах жита. Це дало змогу підвищити продуктивність стада. Надій молока від корови збільшився на 400 грамів проти відповідного періоду минулого року.

Першість в трудовому суперництві утримує колектив тваринників молочнотоварної ферми № 2. Тут щодня одержують по 6,3 кілограма молока від корови.

В індивідуальному змаганні найвищих показників у праці добиваються доярки О. С. Вибрик та О. Ф. Черненко.

А. РУДЕНКО.



Знайомтесь: Ганна Іванівна МИКИЦЕЙ. Працює вона в Олександрійському відгодівельному радгоспі свинаркою. Сумлінне ставлення до роботи допомагає трудівниці добиватись високих показників. З початку року Ганна Іванівна одержала на відгодівлі в середньому по 551 граму приросту ваги кожної тварини на добу.

За успіхи в соціалістичному змаганні на честь Великого Жовтня Г. І. Микицей занесена на районну Дошку пошани.

Фото М. Миколенка.

У ЦК КПРС

Центральний Комітет КПРС встановив знак «50 років перебування в КПРС».

Цим знаком відзначатимуться члени Комуністичної партії Радянського Союзу, які перебувають в її рядах 50 і більше років.

ЦК КПРС затвердив Положення про знак «50 років перебування в КПРС» і опис цього знака.

Вручення товаришеві Л. І. Брежнєву знака „50 років перебування в КПРС"

29 жовтня в Кремлі товаришеві Л. І. Брежнєву було вручено встановлений ЦК КПРС знак «50 років перебування в КПРС». Цим знаком відзначаються члени Комуністичної партії Радянського Союзу, які перебувають в її рядах 50 і більше років.

Знак вручив член Політбюро ЦК КПРС, секретар ЦК КПРС тов. М. А. Суслов. У своїй промові він тепло поздоровив Леоніда Ілліча Брежнєва з 50-річчям перебування в Комуністичній партії Радянського Союзу і побажав йому великих творчих успіхів на благо нашої Комуністичної партії, Радянської держави.

З промовою-відповіддю виступив тов. Л. І. Брежнєв.

Товариша Л. І. Брежнєва сердечно поздоровили члени Політбюро, кандидати в члени Політбюро, секретарі ЦК. Вони побажали йому доброго здоров'я, дальших успіхів у справі будівництва комуністичного суспільства в нашій країні, у боротьбі за зміцнення тривкого миру і міжнародної безпеки.

(ТАРС).

Вище темпи, вугільники

Із зборів партійно-господарського активу вугільників

В рішеннях XXVI з'їзду КПРС виняткова увага приділена дальшому розвитку паливно-енергетичного комплексу країни в одинадцятій п'ятирічці. Великі завдання висуває перед гірниками постанова ЦК КПРС про додаткові заходи по прискоренню видобування вугілля відкритим способом та по технічному переозброєнню шахт.

Шляхи здійснення цих важливих завдань були чітко окреслені на Всесоюзній нараді вугільників у Москві.

Про дальше збільшення видобування вугілля відбулася розмова на зборах партійно - господарського активу виробничого об'єднання «Олександріявугілля». З доповіддю виступив генеральний директор цього об'єднання О. В. Алексєєв.

В авангарді боротьби за ударну працю виступають видобувні і прохідницькі бригади під керівництвом М. І. Мірошниченка Д. Ф. Кірсанова (шахта «Світлопільська»), В. М. Балашова, В. І. Орловського, М. Г. Галайченка (шахта «Верболозівська»).

Серед екскаваторних бригад в авангарді змагання йдуть екіпажі, які очолюють Б. П. Четвертак з розрізу «Верболозівський», П. Й. Олєфіров та О. К. Підгорний з розрізу «Бандурівський», Д. Т. Савчук та В. М. Бакун з розрізу «Морозівський».

Партійні, профспілкові організації повинні забезпечувати широке розповсюдження досвіду передовиків, націлювати кожен колектив на те, щоб працювати без відстаючих. На жаль, через незадовільну роботу деяких виробничих підрозділів вугільники об'єднання у третьому кварталі року знизили темпи видобування палива.

Зокрема, погано працюють останнім часом розріз «Балахівський», Протопопівська дільниця розрізу «Бандурівський», брикетна фабрика «Димитровська». В об'єднанні майже третину всього вугілля видобувають відкритим способом. Тривогу викликає той прикрий факт, що сьогодні всі розрізи ведуть розкривні роботи із значним відставанням.

Наприклад, на розрізі «Морозівський» обсяги розкривання вугілля нині зменшилися проти попереднього року майже на третину. Це свідчить, що тут погано використовують потужну техніку. Немає узгодженості в діях гірників і автомобілістів.

Планом капітального будівництва передбачено виконати у 1981 році будівельно-монтажних робіт на 18,3 мільйона карбованців, ввести в дію відстійник споруджуваної шахти «Ведмежеярська», резервний вентилятор на шахті «Верболозівська», дві котельні, 35,2 тисячі квадратних метрів житла та інше. За 9 місяців виконано робіт на 9153 тисячі карбованців при плані 15 з лишком мільйонів. Трест «Олександріявуглебуд» 9-місячний план виконав лише наполовину. Зокрема, надто повільно йде будівництво об'єктів шахти «Ведмежеярська». План робіт тут виконано лише на 46 процентів.

Дирекція по капітальному будівництву об'єднання не здійснює систематичного контролю за роботою генпідрядників, а також за роботою дільниць, що ведуть будівництво господарським способом. В результаті на об'єктах панує безладдя, бригади втрачають багато часу, якість роботи низька, допускають прогули. Загалом по об'єднанню кількість прогульників порівняно з 9 місяцями минулого року зросла на третину.

Через прогули, відпустки з дозволу адміністрації по об'єднанню втрати робочого часу складають 18,5 тисячі людино-годин. З таким явищем миритися не можна.

В обговоренні доповіді взяли участь секретар парткому шахти «Верболозівська» В. І. Жариков, керуючий трестом «Олександріявуглебуд» І. А. Клочко, машиніст екскаватора розрізу «Верболозівський» М. А. Гайдарь, начальник дільниці розрізу «Морозівський» В. Д. Нетриченко, голова фабкому профспілки фабрики «Байдаківська» Д. О. Веремеєнко, секретар комітету комсомолу автобази Л. Л. Левандовський, начальник виробничо-технологічного управління по капітальному будівництву Міністерства вугільної промисловості УРСР І. К. Задурній, перший секретар міськкому Компартії України В. І. М'яснянкін.

Учасники зборів накреслили шляхи реалізації завдань, що випливають з рішень XXVI з'їзду КПРС і постанов партії та уряду.

ЗМАГАННЯ — ТВОРЧІСТЬ МАС

Випуск № 11

Економіці бути економною

Завжди в пошуку

Двадцять перший сезон працює Олександрійський цукровий завод. За цей період на підприємстві відбулись великі зміни. Це дало змогу набагато скоротити виробничі затрати, піднести економіку. Наведу такі приклади. Порівняно з першими роками роботи заводу затрата робочого часу на переробку ста тонн буряків зменшилась з 55,5 людино-днів до 7,76. Витрата умовного палива знизилась майже на 8 процентів.

Досягнуто цього завдяки широко розгорнутого на всіх дільницях соціалістичного змагання за дальше піднесення продуктивності праці, зменшення затрат на виробництво. Активну участь в цьому трудовому суперництві беруть народні контролери. Всі працюють під девізом: «Економіці бути економною».

Багато зроблено на заводі, щоб вищим став економічний ефект. І все ж дозорці на цьому не заспокоюються. Так, чимало палива та робочої сили витрачалось на заводі на сушіння жому. Собівартість продукції була досить високою. Народні контролери Н. А. Бліндер, К. П. Харченко, В. В. Бузинник на чолі з головним інженером В. П. Муленком вирішили реконструювати цех жомосушіння. Замість камерних печей змонтували циліндричні з автоматичним управлінням процесами. Економісти підрахували, що це дало змогу заощадити за сезон понад 22 тисячі карбованців.

На заводі досі не використовувався відпрацьований пар. Летіли в повітря тисячі Г/калорій тепла, на одержання якого йшло чимало палива. Це питання стало предметом обговорення народних контролерів. Розпочалось між ними, так би мовити, неоголошене змагання за кращу раціоналізаторську пропозицію. Переможцями в цьому суперництві вийшли В. П. Присяжнюк та В. І. Береза. Вони вирішили спрямувати відпрацьований пар на нагрівання води центрального опалення житлових приміщень. Як наслідок, річний економічний ефект перевищив 12 тисяч карбованців.

Творчий пошук учасників загальнозаводського соціалістичного змагання під девізом: «Економіці бути економною» набрав розмаху в кожному цеху, в кожній бригаді, на всіх робочих місцях.

Група народного контролю заводу спільно з партійним комітетом робить все для того, щоб змагання новаторів виробництва, серед яких багато дозорців, було творчим і цілеспрямованим. Підсумки роботи ми завжди обговорюємо на засіданні бюро групи народного контролю, на зборах трудових колективів. За погодженням з партійним та профспілковим комітетами і дирекцією підприємства відзначаємо активістів. Наслідки змагання за економію і бережливість висвітлюємо в стінній пресі.

М. ГОНТАР,
голова групи народного контролю.



Іван Григорович Шевченко трудиться механізатором у колгоспі імені Калініна. Він здобув собі славу майстра на всі руки.

Останнім часом він працював на збиранні кукурудзи і щодня значно перевиконував норми виробітку. Трактором Т-150К передовий механізатор вже виробив понад 2700 гектарів умовної оранки.

На знімку: І. Г. ШЕВЧЕНКО.

Фото М. Миколенка.

Умови для суперництва є

Ефективність плюс якість

П'ЯТЬ РОКІВ тому сів я за кермо трактора. З бригади № 1 колгоспу «Україна» розпочалась моя трудова біографія.

Не все, звичайно, ладилось в перші дні роботи. Та на поміч прийшли щирі наставники, колеги з великим досвідом. Я вдячний за науку і добрі поради майстру - наладчику Івану Гавриловичу Тищенку, колишньому нашому бригадиру Івану Івановичу Соломці, механізатору Миколі Юхимовичу Колісніку та іншим.

Через рік прийшов у бригаду після закінчення курсів механізаторів при Червонокам'янському відділенні сільгосптехніки комсомолець Василь Мажара. Його також зустріли колеги тепло.

Два роки ми з В. Мажарою змагаємось. Працюємо на тракторах Т-40. Та Василь виявився пасивним суперником.

Скажу відверто, В. Мажара — хороший товариш. Без відриву від виробництва навчається в Бобринецькому сільськогосподарському технікумі. Але з технікою не в дружбі. Не береже машину. Технічних доглядів своєчасно не проводить. Більше місяця його трактор стоїть на приколі.

Підсумки нашого суперництва за 9 місяців свідчать, що Василь працював не на повну силу. Так, з початку року він виробив 563 гектари умовної оранки і зекономив 399 кілограмів пального. Я за цей час записав на свій рахунок 1743 гектари умовної оранки і заощадив 900 кілограмів пального.

Старші товариші особисто не раз звертались до В. Мажари, цікавились, можливо колега потребує допомоги, радили ретельніше слідкувати за закріпленою машиною. Та Василь не прислухається до порад.

В нашій бригаді є з кого брати приклад. По-справжньому змагаються, наприклад, ветеран колгоспу Микола Антонович Мажара і Борис Олександрович Колісник.

Безкорисливими суперниками зарекомендували себе також Т. Т. Крутій і М. М. Нечипоренко.

За сумлінну працю — велика шана. Правління колгоспу передовиків преміює туристичними путівками, грошовими преміями. Портрети переможців —на Дошці пошани. На честь передовиків соціалістичного змагання на флагштоках піднімають прапори трудової слави.

Отже, в нашому колективі є всі умови для дійового творчого змагання. Слід лише кожному дбати про його широке розгортання і гласність.

К. ГОРДОВИЙ,
кандидат в члени КПРС, депутат сільської Ради народних депутатів.

Невтомний

Добру трудову славу серед тваринників колгоспу «Прапор комунізму» здобув Василь Петрович Кучай. Він з сином доглядає 198 телиць парувального віку і добивається високих приростів живої ваги. У вересні, наприклад, скотар одержав в середньому на добу по 710 грамів приросту живої ваги кожної тварини.

Скотар щодня випасає телиць, організовує підгодівлю їх наявними кормами.

М. КАСЯНЕНКО,
голова правління колгоспу.

Вагомі здобутки

Колгосп «Заповіт Леніна» достроково здійснив річний план виробництва і продажу державі молока. Цього досягнуто завдяки творчому змаганню працівників молочнотоварних ферм.

Першість у трудовому суперництві вибороли доярки третьої ферми, яку очолює комуніст А. І. Руденко.

Ще у вересні цей колектив здійснив річний план. Нині на його надпланову рахунку є майже по 600 кілограмів молока від кожної корови. Тон у змаганні задають Н. В. Соковець, М. П. Касяненко та Г. П. Білець ка. З початку року вони одержали від кожної корови в середньому по 2900—2700 кілограмів молока.

В жовтні рапортували про успішне виконання річного плану валового виробництва молока працівники четвертої ферми, яку очолює молодий спеціаліст М. Гирич.

Передові доярки цієї ферми Н. І. Васильковська та Л. Я. Тарасенко уже надоїли від кожної корови по 2800—2600 кілограмів молока.

Підсумки роботи доярок на кожній фермі підбивають щодекади. Вони висвітлюються на дошках показників. Кожного місяця на фермах проводяться збори. На них тваринники всебічно обговорюють здобутки в праці, викривають недоліки. На цих зборах відзначають переможців змагання. Передові доярки діляться досвідом роботи. Часто на зборах виступають правофлангові соціалістичного змагання Л. Г. Руденко, Н. І. Васильковська, Н. В. Соковець та ін.

П. ПРЕДВІЧНИЙ,
головний зоотехнік.

Шана за працю

Комсомолець Леонід Чирва близько десяти років тому після закінчення сільського профтехучилища № 1 повернувся в рідне господарство. В колективі першої тракторної бригади колгоспу імені Володимира Ульянова його зустріли тепло, по батьківськи. Юнаку доручили трактор Т-74. Правда, старенького, та Леонід не ображався. Він поставив собі за мету на цій машині працювати не гірше від старших колег.

Вже через рік механізатори помітили в Л. Чирви особливий потяг до техніки. Трактор в нього завжди чистий, всі вузли відрегульовані, змащені. Згодом молодого тракториста вже ставили в приклад на віть деяким посивілим механізаторам.

Минулий рік став для Леоніда особливим. Господарство одержало потужного трактора Т-150К. Керівники колгоспу вирішили доручити його Л. Чирві. Такої ж думки були і степові побратими Леоніда.

Ще з більшим завзяттям взявся Леонід до роботи. Під час жнив торік Леоніду запропонували пе-

МЕХАНІЗАТОР — ЦЕНТРАЛЬНА ФІГУРА НА СЕЛІ

ресісти на комбайна. Хвилювався. Ще б пак! Адже він вперше брав участь у косовиці хлібів.

В цьому році Л. Чирва жнивував вдруге. Своєю «Нивою» підібрав покоси на 226 гектарах і намолотив майже 7 тисяч центнерів зерна. В соціалістичному змаганні серед комбайнерів господарства виборов третє місце.

Після жнив механізатор знову сів за кермо трактора. Будь-яку роботу виконує вчасно і якісно. З початку року виробив понад 1000 гектарів умовної оранки.

Енергійний, трудолюбивий, чесний — таким знають комсомольця Л. Чирву односельчани. На виборах до місцевих Рад недогарці обрали його депутатом. Сумлінно виконує він громадські обов'язки.

— Ще тільки-но трудову біографію розпочав, а вже он яку славу здобув, — з гордістю говорять про хлопця в селі. А дехто навіть і заздрить його щасливій долі.

За наполегливість в роботі та високі виробничі показники Леоніда Чирву занесено в Книгу трудової слави. Його портрет красується на колгоспній Дошці пошани та на стенді «Наші маяки».

А. КОРОТЯ,
секретар парторганізації.

На тиждень раніше

Змагаючись за гідну зустріч свята Великого Жовтня, колектив автотранспортників Червонокам'янського відділення сільгосптехніки на тиждень раніше вправся з виробничою програмою десяти місяців. Колгоспам та населенню надано більше як на 164 тисячі карбованців автопослуг, що становить 108 процентів до завдання. За цей час перевезено понад 114 тисяч тонн різних вантажів.

Г. ЦАРЮК,
головний бухгалтер.

У міському комітеті Компартії України

НЕУХИЛЬНО ВИКОНУВАТИ ПАРТІЙНІ РІШЕННЯ

Статут КПРС вимагає від кожного комуніста твердо і неухильно виконувати партійні рішення, проявляти чуйність і увагу до людей, вчасно відгукуватись на запити і потреби трудящих.

17 вересня 1981 року бюро міського комітету партії заслухало питання про стан готовності підприємств та організацій міста до роботи взимку. Були накреслені конкретні заходи завершення підготовки котелень і теплотрас до опалювального сезону. Партійні організації ряду виробничих колективів мобілізували зусилля на завершення підготовки до зими підприємств, організацій і досягли певних успіхів.

Але окремі керівники підприємств та будівельних організацій не подбали про виконання накреслених заходів і постанови бюро міського комітету партії від 17 вересня ц. р., допустили нічим не виправдане зволікання з будівництвом теплотрас та котелень. У Південному мікрорайоні не ліквідовано допущеного браку на спорудженні мазутосховища котельні профтехучилища, а цю роботу необхідно було виконати влітку. Робітники четвертого будуправління тресту «Олександріяважбуд», яке очолює комуніст О. І. Неживенко, ганебно зволікають спорудження теплотраси до центральної районної котельні, хоч і запевняли, що завершать роботу до опалювального сезону. Допустили брак під час монтажу опалювальних систем і не вклалися в намічені строки завершення роботи робітники спеціалізованого управління № 557, яке очолює В. І. Фарафонов. Дирекція капітального будівництва, яку очолює В. Д. Прокопець, зобов'зувалась до 10 жовтня пустити в дію два котли нової котельні, але слова не дотримала і до цього часу не розв'язала питання по забезпеченню необхідного енергообладнання та ін.

До цього часу не прокладено газової магістралі до житлового масиву вугільників у Південному мікрорайоні, не відновлено твердого покриття на дорогах, де прокладалися магістралі, хоч давно минули строки виконання цих робіт.

За допущені промахи на спорудженні житлового будинку для робітників заводу підйомно - транспортного устаткування громадськість міста, газета «Ленінський прапор» піддавали не раз справедливій критиці бракоробів з четвертого будуправління. Керівники управління, а також заступник керуючого трестом «Олександріяважбуд» П. С. Яриш не раз запевняли, що до вересня ц. р. допущений брак буде ліквідовано. Та слова не тримали до цього часу.

Сталося це тому, що керівники тресту та ряду будівельних і монтажних управлінь, партійні організації не реагують на сигнали трудящих і справедливу критику газети «Ленінський прапор», не вживають рішучих заходів до бракоробів, не подбали про ліквідацію недоробок на будованих об'єктах і на спорудженні теплотраси.

Міський комітет партії засудив негідну поведінку названих керівників, які не виконали постанову бюро від 17 вересня, не подбали про завершення реконструкції теплотрас, не ліквідували браку на спорудженних житлових будинках, не забезпечили трудящим міста вчасну подачу тепла.

За ігнорування постанови бюро міського комітету партії, рішень виконкому міської Ради, за нехтування критичними виступами республіканської преси та газети «Ленінський прапор» про допущений брак на спорудженні житлового будинку для робітників заводу підйомно - транспортного устаткування, за ганебне зволікання будівництва теплотраси та інших об'єктів на начальника четвертого будуправління О. І. Неживенка накладено суворе партійне стягнення.

За байдужість і безтурботність, невжиття рішучих заходів до завершення спорудження газопроводу до житлового масиву вугільників, незабезпечення пуску нової котельні, а також зволікання робіт по відновленню твердого покриття на вулицях після прокладання газових і теплових комунікацій на директора дирекції по капітальному будівництву об'єднання «Олександріявугілля» В. Д. Прокопця також накладено суворе партійне стягнення.

За невиконання завдання по прокладанню теплотраси в індустріальному технікумі і дитячому садку міськвиконкому оголошено догану начальнику спецуправління № 557 В. І. Фарафонову.

За низький рівень керівництва підготовкою до зими, незабезпечення ритмічної роботи на спорудженні теплотраси та інших важливих об'єктів накладено стягнення також на керуючого трестом «Олександріяважбуд» Г. В. Кондратенка та заступника керуючого трестом П. С. Яриша.

Зобов'язано названих керівників вжити рішучих і невідкладних заходів до виправлення становища.

Розповіді про комуністів

Солдат партії

Відтоді минуло п'ятдесят років, а Михайло Пилипович і нині з хвилюванням згадує день, коли йому, секретареві комсомольського осередку прикордонного загону, комуністи виявили високе довір'я — прийняли в лави ленінської партії.

Йшов жовтень 1931 року. На південному кордоні Вітчизни неспокійно. Не було дня, щоб заставу не піднімали по тривозі. Командир відділення червоноармієць Гаркуша завжди в числі перших займав місце в строю і виконував накази начальника.

Не давала спокою банда Керім Хана. Басмачі переходили кордон з південної країни, грабували населення, розправлялися з тими, хто вступав у колективні господарства, вбивали активістів. Та невдовзі банда була розгромлена.

Наближався час, коли Михайло, закінчивши службу, мав від'їжджати додому. На Україні його чекала молода дружина, вся родина Секретар парторганізації, члени партбюро неохоче відпускали товариша, а тепер ще й комуніста Гаркушу, просили залишитися в колгоспі «Прикордонник», де тільки-но народжувалося колективне життя і біднота освоювала цілинні землі, заводила худобу.

Замислився Михайло Пилипович. Відчував, що потрібен і повинен бути там, куди направить парторганізація. І водночас хотілося додому...

Вагання було недовгим. Через кілька днів прийшов до секретаря осередку і сказав:

—Згоден залишитися в артілі. Тільки дозвольте поїхати в рідні краї не надовго. Повернуся разом з дружиною.

Сказав і слова дотримав. Побував у Захарівці (тепер Світловодського району) і поїхав разом з дружиною Галею в далеку Туркменію.

Гостинно прийняли молоде подружжя в колгоспі. Михайло став поливальником, а дружина працювала на різних роботах. В спеку, яка сягала 50-ти градусів, члени артілі обживали нові землі. Коли в колгоспі стало 400 гектарів освоєних площ, М. П. Гаркушу обрали бригадиром. Він очолив і партійний осередок. Нелегко було вдень працювати на полі, а ввечорі допізна вести політичну роботу, роз'яснювати членам артілі політику партії, проводити культурно-масові заходи. Та цього вимагали час і обставини.

Вчити інших—треба самому багато знати. А знань не вистачало. І коли Гаркуші запропонували поступити на навчання у Вищу комуністичну сільськогосподарську школу, поїхав з великим бажанням. І в школі він очолював партійну організацію. Тепер, оглядаючись у минуле, Михайло Пилипович сам дивується: звідки сил і енергії вистачало!

...Пустеля. З нею жарти короткі. В Ташаузький райком партії надійшла тривожна звістка: через нестачу води в Каракумах гинуть вівці. Термінове засідання бюро райкому партії. Другий секретар райкому М. П. Гаркуша (його обрали на цю посаду після закінчення школи) пропонує сміливий план врятування худоби: треба негайно розвідати, де є вода. Разом з групою спеціалістів на верблюдах він відправляється на пошуки. Перетинають пустелю, знаходять життєдайну вологу.

Йшла Велика Вітчизняна війна. Ворог окупував Україну. Листування з рідними припинилося. Що з ними, що робиться на рідній землі? Це бентежило Гаркушу. Там, на фронтах, йде смертельна боротьба з фашизмом, а він не серед захисників.

З заявою, де було прохання відправити на фронт, зайшов до секретаря обкому по кадрах. Розмова була короткою: комуніст повинен працювати там, де партія накаже. Забезпечення діючої армії — справа не другорядна.

...Після визволення України від німецько-фашистських загарбників Михайло Пилипович за рішенням вищих партійних органів переїздить в рідні краї і працює другим секретарем Кривоозерського райкому партії на Миколаївщині. А після закінчення Вищої партійної школи прибув на Олександрійщину, на посаду заступника голови райвиконкому.

Партія кинула клич: висунути здібних, досвідчених комуністів на керівні посади в колгоспи і радгоспи. На зміцнення кадрів села пішов і Михайло Пилипович: очолював парторганізацію в колгоспі імені Ворошилова (нині імені Свердлова), два роки був головою правління колгоспу в Недогарках...

Персональний пенсіонер, більше десяти років Михайло Пилипович виконує важливе доручення редакції газети «Ленінський прапор». Він—черговий громадської приймальні. Великий життєвий досвід, відповідні знання допомагають йому в роботі. Завжди уважний до відвідувачів, Михайло Пилипович старається довести кожну справу до кінця, вияснити і справедливо розсудити запит. За це йому вдячні люди.

Солдат партії і нині на посту.

А. ПОНОМАРЕНКО.

В одвіті за майбутнє

Звіти і вибори у профспілках

На свою профспілкову конференцію освітяни міста зібралися, мов на урочисте свято. Для присутніх було влаштовано виставки з досвіду профспілкової роботи, передового педагогічного досвіду та ін.

Про роботу міськкому профспілки звітувала його голова Т. М. Плахотня. Працівники народної освіти постійно вдосконалюють шляхи і методи навчання і комуністичного виховання підростаючого покоління в світлі рішень XXVI з'їзду КПРС. В місті комплексно вирішується питання поліпшення якісного складу учительських кадрів. Зараз всі вчителі 4—10 класів мають вищу освіту. За звітний період пройшли перепідготовку 250 педагогів.

Школи №№ 3, 7, 11 працюють без другорічників. За п'ятирічку 64 випускники закінчили школу з золотою медаллю.

У вирішенні завдання про загальний середній всеобуч важлива роль належить вечірнім школам. Нині у вечірніх і заочних школах здобувають освіту понад 1600 молодих робітників і службовців.

В молодших класах закладається фундамент людини на майбутнє — ставлення до праці, до навчання в середніх і старших класах, формується характер. Чимало новаторів педагогічної праці дають дітям міцні знання, навички поведінки, готують до суспільного життя. Серед них вчителі Л. П. Бенько (СШ № 1), Л. Р. Гордецька (СШ № 17), В. Ф. Улозас (8-річна школа № 3) та інші.

Вдосконалюючи принцип єдності навчання і виховання, педагогічні колективи помітно підвищили якість викладання предметів, пожвавили позакласну роботу. В школах №№ 1, 2, 7, 10, 17 значна увага приділяється вивченню творів В. І. Леніна, документів партії й уряду.

Підготовка учнів до самостійного життя в нашому суспільстві потребує формування у школярів готовності до активної творчої праці. На це звертають увагу вчителі праці.

Трудове виховання не обмежується уроками. Тут і позакласна робота, і самообслуговування, і виконання доручень. Минулого літа в колгоспах діяло 15 таборів праці і відпочинку, 4 трудові об'єднання школярів на підприємствах, табір старшокласників на будівництві нової школи.

Відповідну роботу по трудовому вихованню здійснює учбово-виробничий комбінат, де понад 500 старшокласників одержали початкові навички з 11 спеціальностей.

Але на підприємствах міста мало залишається випускників комбінату. Так, із 63 випускників, які оволоділи професією маляра, за спеціальністю працює лише 4. На такі факти педагогічним колективам слід звернути серйозну увагу і значно поліпшити профорієнтаційну роботу.

Доповідач та промовці звернули увагу на факти злочинності і правопорушень серед учнів, на необхідність підвищити рівень роботи різних гуртків і секцій, посилити виховну роботу в колективах дитячих спортивних шкіл та ін.

За звітний період немало зроблено в меток поліпшення навчально-виховної роботи в дитячих дошкільних закладах. За підсумками передз'їздівського змагання 6 групам дитячих садків №№ 3, 16, 17, 18, 4, 30 присвоєно звання зразкових.

В обговоренні доповіді взяли участь директор СШ № 7 Р. Г. Яковлева, учителька історії 8-річної школи № 4 О. І. Милосердова, голова МК профспілки СШ № 1 Л. П. Бенько, завідуюча дитячим садком № 17 С. М. Олефірова, декан Олександрійського факультету Дніпропетровського гірничого інституту Р. С. Крисін, голова МК профспілки заочної школи М. І. Мальдова, голова МК профспілки Палацу піонерів Л. І. Мендиковська, няня дитсадка № 31 В. О. Сіренченко, завідуючий міськвно В. Д. Петров, заступник голови міськвиконкому В. К. Глущенко, голова республіканського комітету профспілки працівників освіти, вищої школи і наукових установ Н. Ф. Харінко.

Конференція обрала новий склад міськкому профспілки, кандидатів у члени міськкому, делегатів на обласну конференцію. Очолила міський комітет Т. М. Плахотня.



Київська область. Ударник комуністичної праці, слюсар-складальник Білоцерківського заводу сільськогосподарського машинобудування імені 1 Травня Володимир Макарович Мегедь достроково завершив завдання першого року п'ятирічки і тепер працює в рахунок березня 1982 року.

(Фотохроніка РАТАУ).

На поклон до рідної природи

Відновлювати порушені землі

РОЗРІЗУ «Бандурівський» відведено для експлуатації 760 гектарів радгоспних та колгоспних земель Олександрійського і Знам'янського районів. Із них 123,2 гектара — постійний земельний відвід. Уже порушено 323 гектари грунтів. 172 гектари рекультивовано і передано радгоспу імені Гагаріна.

Планом на 1981 рік передбачено рекультивувати і передати радгоспу 18 гектарів. Це завдання уже виконано. Розріз передав радгоспу в цьому році 21 гектар відновлених земель.

На підприємстві дотримуються технології проведення розкривних робіт, окремо знімають родючий пласт. Цю роботу виконує бригада екскаватора ЕКГ-4,6, яку очолює А. М. Гончарук. Колектив механізаторів на чолі з В. П. Моргуновим знімає суглинки і вантажить їх в залізничні вагони.

А бригада екскаватора ЕКГ-4,6, яку очолює В. В. Шевченко, приймає суглинки і проводить планування відвалів.

Бульдозерист І. В. Коваленко на рекультивації щодня виконує норми виробітку на 105—110 процентів. По-ударному працюють на вивезенні суглинків та чорнозему бригади шоферів КрАЗів під керівництвом А. Я. Твердохліба та Н. Ф. Лозового. Тон в соціалістичному змаганні задають шофери В. А. Пастушенко, Г. Н. Мосулега та інші.

Директор розрізу В. І. Крошко, головний інженер В. А. Малоок та керівники дільниць по розкривних роботах і рекультивації тримають хід відновлення порушених земель під неослабним контролем.

В. ВОВК,
головний технолог по охороні природи об'єднання «Олександріявугілля».

Міцна дружба



В. І. Дейнега з Шарівки приручив куницю і назвав її Кисею.

Дари чарівниці-осені

Нещодавно я була в місті Краснодарі. В той час там проводилася виставка «Дари природи». В ній брали участь підприємства і будинкоуправління, інститути і квартальні комітети, радгоспи і школи. Здавалось, що вся Кубань прийшла на це свято Природи.

Ваблять зір персики й виноград, абрикоси й яблука, кавуни й дині — всього й не перелічиш! Тут можна було побачити кавун вагою 18 кілограмів, подихати чудовим ароматом різноманітних квітів, почути чарівний спів екзотичних птахів. Десь поруч грала музика, створюючи дивну гармонію торжества. А скільки глядачів товпилося навколо вміло підібраних композицій квітів з дотепними назвами.

Кожен, хто відвідав цю виставку, був задоволений. Радісно на душі, що у нас така багата країна, така благодатна земля. І все це багатство створено руками радянських людей.

М. КОВАЛЬОВА,
сел. Димитрово.

Обережно з отрутохімікатами

Доцільність збереження природи в первозданній красі, мабуть, ніхто заперечувати не буде. Варто турбуватися про рибу в річках, ставках, озерах, про зайців, козуль, про веселий і різноманітний рід пернатих та ін.

Але людина нерідко порушує цю гармонію. Для боротьби з хворобами та шкідниками сільськогосподарських рослин нерідко використовують отрутохімікати з ряду стійких хлорорганічних сполук (гексахлоран, поліхлорпінен). Якщо ці речовини використовувати на площах, з яких вода потрапляє у ставки чи річки, це призводить до загибелі риби. Такий же наслідок дасть і приготування розчинів для обробки рослин біля водоймищ. Про це чомусь «забули» агрономи радгоспу «Шарівський», колгоспів «Україна», імені Свердлова.

А в колгоспах імені Карла Маркса, «Перемога» протруювали зерно перед сівбою і тримали його не в мішках, а висипали в кучи на токах. Насіння поїдали дикі птахи і гинули.

Ні в якому разі не можна тримати отрутохімікати на токах поблизу зерна, яке призначене для харчування людей та тварин. Адже це може негативно позначитися не лише на здоров'ї наших людей, а й прийдешніх поколінь.

На тих місцях, де раніше проводили протруєння зерна чи лежали отрутохімікати, не можна сушити сіно, складати будь-який корм. Отрута з коров'ячим молоком може потрапити в людський організм і завдати йому великої шкоди.

Необережно поводилися з отрутохімікатами і в колгоспі імені Енгельса. Це призвело до того, що тут загинуло кілька десятків овець.

Отже, в усіх господарствах повинні бути визначені особи, які відповідають за правильне зберігання та використання отрутохімікатів. Ці люди зобов'язані завжди пам'ятати, що від їх добросовісного ставлення до виконання службових обов'язків залежить здоров'я людини, охорона навколишнього середовища.

І. ГОРБАЧЕНКО,
лікар райсанепідемстанції.

Каштани—окраса міста

У нашому шахтарському місті дуже гарні каштани, особливо на площах, на проспекті Леніна та інших вулицях. Але окремі люди знущаються над деревами.

Весною, коли каштани квітують, їх цвіт обривають дорослі й діти. Важко зрозуміти, як можна підняти руку на таку красу? А восени ще гірше: підлітки оббивають плоди каштанів довгим паліччям або залазять на дерево і ламають гілки, витоптують зелену траву біля дерев. Прикро, що дорослі, які проходять мимо, не стають на захист зеленого друга, навіть зауважень дітям не роблять.

В інших містах нашої республіки на захист дерев стають зелені патрулі, до речі, сформовані з піонерів. Отже, і нам слід привчати молодь з раннього дитинства любити природу, берегти її.

БІЛЯ, ЛУЦЕНКО, СЕЛЕЗНЬОВ
— пенсіонери.

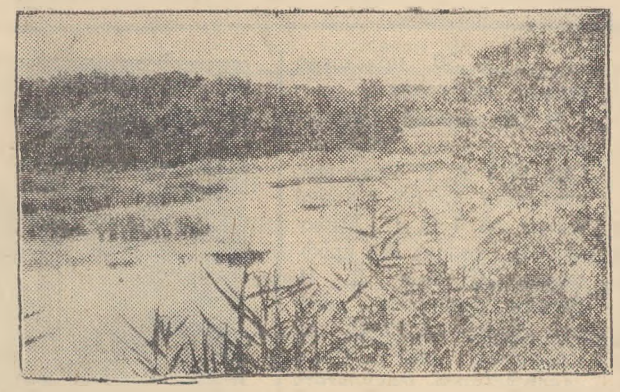

Осінь... Фотоетюд В. Довгалюка.

Сміття... в лісі

На околиці села Звенигородки розташована вулиця Садова. Мешканці її, та й деяких інших вулиць, уже не перший рік виносять сміття в сосновий бір, що розташований поруч. Вони вже засмітили значну ділянку лісу.

Дивно, чому Олександрійське лісництво та виконком Звенигородської сільської Ради народних депутатів змирилися з таким становищем? Адже давно слід би закликати цих безтурботних людей до відповідальності, застосувати до них заходи адміністративного впливу.

П. СТЕПАНЕНКО,
м. Олександрія.

Гострий сигнал

Боріться з непарним шовкопрядом

Восени в парках, лісопарках та садах нашого міста і району виявлено масове відкладання яєць непарного шовкопряда. Це дуже небезпечний шкідник. Якщо з ним негайно не повести рішучої боротьби, наступної весни він може повністю знищити листя всіх зелених насаджень в місті та в районі.

Непарний шовкопряд з родини хвилівок. В роки масових розмножень він завдає великих збитків, знищуючи зелене вбрання на плодових та декоративних насадженнях.

Самки цих шкідників більші від самців. Крила у них брудно-білі, розмах крил до 80 міліметрів. Крила у самців сіро-бурі, розмах — 40—50 міліметрів. Яйця округлі, жовтуваті. Кладку яєць метелик проводить на стовбурах дерев, на огорожах. За один раз самка відкладає 500—600 яєць. Зверху яйця прикриті світлими волосинками, які захищають їх від морозів.

Зимує непарний шовкопряд в стадії молодої гусениці, яка вкрита довгими волосинками. Ці волосинки гусениця використовує, як парашут і весною переміщається з допомогою їх на відстань до 20 кілометрів.

Непарний шовкопряд відкладає яйця на південній стороні дерева. Інколи ці гнізда займають площу 150—200 квадратних сантиметрів.

Як боротися з цим небезпечним шкідником? Зараз, не гаючи часу, негострими ножами чи сапами слід зшкребти з дерев на простелену мішковину яйця і спалити їх, а місце, де була кладка, ретельно змазати гасом.

Охорона зелених насаджень — справа всієї громадськості. Якщо не провести негайно рішучої боротьби з непарним шовкопрядом, то він майбутньої весни знищить листя на всіх зелених насадженнях. Отже, загине урожай фруктів і ягідників. Тому бажано, щоб боротьбу з цим небезпечним шкідником очолили виконкоми місцевих Рад. В знищенні шкідника повинні взяти активну участь колгоспи і радгоспи, зелене господарство міста, зелені цехи на заводах, житлово-комунальні контори, учнівські колективи, власники присадибних ділянок, всі мешканці.

В. БОБИР — начальник станції захисту рослин, Р. ГОЛОВАЧОВА — агроном станції захисту рослин, А. КРАВЧЕНКО — старший майстер контори зеленого господарства, М. АНДРІЙЧЕНКО — голова секції охорони зелених насаджень та грунтів міського товариства охорони природи.

Редактор
Х. СОКОЛОВСЬКИЙ.

«ЛЕНИНСКОЕ ЗНАМЯ» — орган Александрийских городского и районного комитетов Компартии Украины, городского и районного Советов народных депутатов Кировоградской области (выходит на украинском языке).

АДРЕСА РЕДАКЦІЇ: Індекс 317900, м. Олександрія, вул. Шевченка, 74.

ТЕЛЕФОНИ: редактора — 2-23-45, відділів: партійного життя — 2-24-33, промисловості — 2-36-63, сільського господарства — 2-27-93, відповідального секретаря — 2-35-63 відділу листів — 2-01-43, приймальні — 2-22-32, бухгалтера — 2-27-93.

Олександрійська міська друкарня Кіровоградського облуправління у справах видавництв, поліграфії і книжкової торгівлі. Індекс 62065. Спосіб друку високий. Телефони: 2-31-35, 2-34-70. Тираж 27850. Обсяг 1 друк. арк. м. Олександрія, вул. Шевченка, 81. Зам. № 7284.

ПРОЛЕТАРІ ВСІХ КРАЇН, ЄДНАЙТЕСЯ!

ГАЗЕТА НАГОРОДЖЕНА ПОЧЕСНОЮ ГРАМОТОЮ ПРЕЗИДІЇ ВЕРХОВНОЇ РАДИ УРСР

Ленінський ПРАПОР

ОРГАН ОЛЕКСАНДРІЙСЬКИХ МІСЬКОГО ТА РАЙОННОГО КОМІТЕТІВ КОМПАРТІЇ УКРАЇНИ, МІСЬКОЇ ТА РАЙОННОЇ РАД НАРОДНИХ ДЕПУТАТІВ КІРОВОГРАДСЬКОЇ ОБЛАСТІ

Листопад
3
Вівторок
1981
№ 176 (9200)
Ціна 2 коп.
Газета виходить у вівторок, середу, п'ятницю, суботу.

ГАЗЕТА ВИДАЄТЬСЯ З 26 БЕРЕЗНЯ 1919 РОКУ

Майстер служби побуту

«КОНКРЕТНЕ піклування про конкретну людину, її потреби — початок і кінцевий пункт економічної політики партії», — відзначив у доповіді на XXVI з'їзді КПРС тов. Л. І. Брежнєв. Всі радянські люди трудяться. У кожного своя специфіка роботи. Почесна і відповідальна вона у побутовиків. Їм щодня доводиться зустрічатися з замовниками. Дуже важливо, щоб кожен відвідувач залишив у доброму настрої ту чи іншу майстерню, сільський комплексний приймальний пункт.

Це добре розуміють закрійники ательє «Силует» фабрики індпошиття та ремонту одягу О. А. Шевченко й Г. В. Шабаліна. Вони завжди ввічливі, уважні до замовників. Роботу виконують якісно і в строк.

З високим почуттям відповідальності ставляться до своєї роботи і Н. Г. Микитюк, Л. М. Чалоузова та багато інших працівників цієї фабрики.

Новопразьці вдячні закрійниці О. Ф. Залевській та її подругам за гарні обнови. Всю душу вкладає в улюблену роботу швея-комсомолка з Новопилипівського ательє мод Надія Просяник.

Якісні фотографії виготовляє майстер Ф. І. Будило в фотоательє «Мрія». Ветеран підприємства, голова ради наставників міськпобуткомбінату, він щедро передає свій досвід молодшим колегам. Замовлення завжди виконує якісно і в строк.

Добре освоїла професію майстра по ремонту взуття М. Є. Сілецька. Вона користується повагою у замовників. Секретами професії ділиться з молоддю.

Часто можна почути подяку на ім'я Ю. О. Пилипенка — слюсаря Олександрійської дільниці заводу ремпобуттехніка, годинникаря П. Є. Назімова і багатьох інших побутовиків.

Та, на жаль, в побутовому обслуговуванні населення є ще чимало неполадків. Нерідко до редакції та в інші установи міста й району заходять люди з скаргами на побутовиків. Р. П. Каліновська в листі розповіла про обурливий випадок. Два роки тому її син Олександр закінчив середню школу № 6. Ще в березні 1979 року випускники замовили групову фотографію в фотоательє «Весна», де бригадиром С. А. Марченко. Частина випускників уже закінчила службу в армії, окремі одружилися, мають дітей, а замовлених фотографій досі їм не видали.

Не задоволені відвідувачі роботою І. П. Будулатія — перукаря з Нової Праги. Він нерідко влаштовує сварки, недбало ставиться до роботи, нетактовний з клієнтами.

Несумлінно ставиться до своєї роботи завідуюча Костянтинівським комплексним приймальним пунктом М. В. Нікуліна. Вона рідко буває серед тваринників, механізаторів, не пропонує людям послуг, а тому з місяця в місяць не виконує завдань.

Справедливе нарікання висловлюють замовники на роботу слюсаря С. Л. Варченка та годинникаря І. С. Ботнара з Олександрійської дільниці заводу ремпобуттехніка, перукаря О. Г. Синенької з міськпобуткомбінату та деяких інших майстрів. Є нарікання на неякісне та невчасне виконання робіт працівниками фабрики хімчистки одягу.

Як наголошувалося на XXVI з'їзді КПРС, розвиток сфери послуг — це важлива партійна справа. Тож партійні організації, профспілкові й комсомольські комітети побутових підприємств повинні виключну увагу приділяти виховній роботі серед працівників, завжди турбуватися про поширення передового досвіду. У перукарнях і фотографіях, ательє мод і шевських майстернях, на фабриці хімчистки і в павільйонах по ремонту годинників та побутових електроприладів відвідувачів повинні зустрічати ввічливо, обслуговувати швидко і якісно. Така актуальна вимога сьогодення.

Пленум райкому Компартії України

Відбувся черговий пленум райкому Компартії України, на якому обговорено питання про роботу партійних організацій цукрокомбінату і колгоспу імені Шевченка по виконанню рішень XXVI з'їзду КПРС і XXVI з'їзду Компартії України. Звітували секретарі парткомів цукрокомбінату В. С. Малюк і колгоспу імені Шевченка О. П. Спересенко.

В обговоренні доповідей взяли участь секретар парткому колгоспу «Ленінським шляхом» В. А. Гайдук, бригадир тракторної бригади колгоспу імені Калініна В. Ю. Галушка, директор радгоспу «Шарівський» В. Г. Болгарин, секретар парткому колгоспу «Прапор комунізму» І. О. Крищій, секретар парторганізації Користівської середньої школи Г. Д. Мозгова, секретар партійної організації Новопразького сільського споживчого товариства В. Ф. Посухова, голова районного комітету профспілки працівників сільського господарства А. А. Харитоненко, голова Андріївської сільської Ради народних депутатів В. В. Бондарчук, секретар парткому колгоспу імені Карла Маркса М. І. Романенко, перший секретар райкому Компартії України Ю. Г. Петренко.

В другому питанні пленум заслухав інформацію другого секретаря райкому Компартії України А. Н. Поліщука про хід звітів і виборів у партійних, профспілкових та комсомольських організаціях району.

В обговорених питаннях прийнято відповідні постанови.

Рапортують про успіхи

Серед трудівників електромеханічного заводу розгорнулося змагання за дострокове виконання річних завдань.

До свята Великого Жовтня зобов'язались виконати особисті плани 50 виробничників. А вже рапортували про завершення своїх річних програм більше 100 передовиків. Це, зокрема, верстатники інструментального цеху Г. Г. Савицький, В. К. Кирпита, В. М. Балуба, слюсар - інструментальник В. П. Броварний. Справилися з річними планами бригади цього цеху, які очолюють П. Я. Пазухін, О. П. Турбаївський, А. К. Нестулей, О. А. Фоменко, та бригада електромонтажників з цеху друкованих плат (бригадир Н. К. Іванова).

В цеху по випуску товарів для населення рахунок 1982 року відкрили свердлувальниця Г. В. Галієва, ливарники Л. С. Васильєва, М. Г. Тютюнник.

І. ГОНЧАРОВ,
голова завкому профспілки.

Перевиконали зобов'язання

З місяця в місяць успішно справляється із завданнями колектив макаронного цеху заводу продтоварів, який очолює Лідія Матвіївна Скрипник. У своєму зобов'язанні харчовики намічали виробити додатково до плану на честь свята Великого Жовтня на 50 тисяч карбованців продукції. Зобов'язання трудівники цеху перевищили більш як удвічі.

В. ЄВДОКИМОВА.



Після служби в армії Микола Васильович Вульвич повернувся в радгосп «Більшовик» і майже сімнадцять років працює шофером. Своєю наполегливістю і невтомністю, систематичним підвищенням майстерності він з року в рік підтверджує високе звання ударника комуністичної праці. Водій завжди перевиконує норми виробітку, добивається високої ефективності використання автомашини. Цього року він уже заощадив близько 300 кілограмів пального.

На знімку: передовий шофер М. В. ВУЛЬВИЧ

Фото Р. Грановського.

ЦІННА ІНІЦІАТИВА ПРОТОПОПІВЦІВ

Спільними зусиллями

Комуністична партія і Радянський уряд виявляють велику турботу про добробут колгоспного селянства, про благоустрій сіл. Лише за останні три п'ятирічки змінила на краще своє обличчя Протопопівка. У колгоспі споруджено багато капітальних виробничих приміщень. Стали до ладу нові об'єкти культурно-побутового призначення.

Трудівники колгоспу, робітники та службовці підприємств, установ, організацій спорудили сотні добротних житлових будинків. У кожній садибі ростуть фруктові сади, радують зір квіти.

Мешканці села мають добротні меблі, телевізори, користуються газом, електропобутовими приладами в домашньому господарстві. Кожна третя-четверта сім'я має мотоцикла чи легкового автомобіля. Невтомні трударі за свою сумлінну працю одержують високу оплату. Люди живуть у достатку, користуються послугами споживчої кооперації, служби побуту, закладів культури.

Та нас непокоять проблеми доріг. На багатьох вулицях в дощову пору ні проїхати, ні пройти.

Ми добре розуміємо, що за рахунок коштів самооподаткування виконком сільської Ради не в змозі ближчим часом спорудити на вулицях села дороги з твердим покриттям. Адже доводиться ремонтувати заклади культури, побуту, дитячі садки та ін. Місцевий колгосп «Заповіт Леніна» здійснює великий обсяг господарського будівництва, споруджує дороги між селами та виробничими підрозділами господарства. Отже, нині також немає можливостей упорядкувати вулиці села.

Мешканці вулиць Садової, імені 50-річчя Жовтня, імені Горького одностайно вирішили взяти активну участь у будівництві доріг з твердим покриттям біля своїх осель. А для цього ми використаємо надійний і випробуваний метод — кооперування. В такий спосіб ми спільними зусиллями спорудили водогін. Тепер у кожному дворі маємо технічну воду для поливання овочевих культур та квітів.

Будувати дорогу з твердим покриттям — справа нелегка. Це ми добре розуміємо. А тому вирішили цю будову здійснити за роки одинадцятої п'ятирічки і піднести дарунок 115-й річниці від дня народження В. І. Леніна.

Ми звернулися з пропозицією до правління колгоспу «Заповіт Леніна» та виконкому Протопопівської сільської Ради, щоб наше будівництво включили до загального плану благоустрою села і подали нам необхідну інженерно-технічну допомогу. Просимо також за кооперовані нами кошти відпускати для будівництва камінь, пісок та інші матеріали.

Ми вважаємо, що в такий спосіб можуть упорядкувати свої вулиці всі мешканці сіл району. Біля кожного будинку варто спорудити пішохідні доріжки, посадити дерева, квіти. Адже це наші вулиці. Ми на них живемо, отже, і повинні турбуватися про їх благоустрій і зразковий порядок.

Трудящі колгоспів та радгоспів, мешканці сіл і селищ району! Виходьте на змагання за наведення комуністичного благоустрою на всіх вулицях. Побудуємо біля наших садиб пішохідні доріжки, шляхи з твердим покриттям, зробимо наші села культурними, затишними, зеленими!

За дорученням мешканців вулиць імені 50-річчя Жовтня, імені Горького, Садової А. КАШПУРОВСЬКИЙ, М. ЖЕЛЄЗНЯКОВ, В. ЩЕРБИНА, Ф. УСТЕНКО, В. РУЧКА, Г. ОВЧАРЕНКО, Г. БОЙКО, В. АФАНАСЬЄВ, Г. ПЕТРЕНКО, О. ШКУРЕНКО, О. ШУЛЬГА.

ДОШКА ПОШАНИ

За успішне виконання виробничих планів і соціалістичних зобов'язань трьох кварталів 1981 року на честь 64-ї річниці Великої Жовтневої соціалістичної революції рішенням бюро районного комітету Компартії України та виконкому районної Ради народних депутатів на районну Дошку пошани заносяться:

Колгосп «Прапор комунізму» (голова правління **М. М. Касяненко**, секретар партійної організації **І. О. Кришній**, голова комітету профспілки **О. І. Школа**, секретар комсомольської організації **А. А. Радіонова**).

Господарство виконало план виробництва м'яса на 109 процентів, яєць — на 114 процентів. Одержано від корови по 1681 кілограму молока, від курки-несучки—по 109 яєць. Зернових культур зібрано в середньому по 28,4 центнера з гектара, цукрових буряків —по 211 центнерів, соняшнику —по 18,2 центнера.

Користівське хлібоприймальне підприємство (директор **О. І. Іванов**, секретар партійної організації **В. І. Піскун**, голова місцевого комітету профспілки **В. В. Морозов**).

Колектив підприємства план дев'яти місяців реалізації промислової продукції виконав на 137,7 процента. Додатково реалізовано продукції на 10,2 тисячі карбованців. План продуктивності праці виконано на 137,6 процента.

Виконком Лікарівської сільської Ради народних депутатів (голова виконкому **М. М. Баюта**, секретар виконкому **З. І. Малюк**).

План дев'яти місяців по закупках м'яса з підсобних господарств населення виконано на 111 процентів, яєць — на 102 проценти.

Бандурівська середня школа (директор **Д. І. Черкес**, секретар парторганізації **В. О. Ковтун**, голова місцевого комітету профспілки **Н. П. Мальцева**).

Колектив школи добився високої успішності учнів. Добре поставлена позакласна та позашкільна робота, ідейно-політичне і військово-патріотичне виховання підростаючого покоління.

Новопразький дитячий садок (завідуюча **Н. С. Замойська**, голова місцевкому профспілки **Л. П. Шакова**).

Колектив дошкільного закладу працює творчо, на належному рівні веде виховну і профілактичну роботу, дбає про здоров'я дітей.

Мартоіванівський сільський Будинок культури (директор **М. Р. Федоренко**).

В Будинку культури систематично проводяться тематичні вечори, усні журнали, вечори вшанування передовиків виробництва. Будинок культури став школою передового досвіду для працівників культури району.

Колектив плодопереробного комплексу Олександрійської райспоживспілки (директор **Д. С. Бондаренко**, голова місцевого комітету профспілки **Т. М. Кузьменко**).

За дев'ять місяців реалізовано продукції на 1 мільйон 506,7 тисячі карбованців при плані 935 тисяч.

Колектив тракторної бригади № 2 колгоспу «Прапор комунізму» (бригадир **М. В. Лапко**). Середньоденний виробіток на еталонний трактор становить 10 гектарів. Бригада в стислі строки завершила польові роботи, проводить ремонт техніки.

Колектив відділка № 2 радгоспу «Шарівський» (керуючий **М. П. Соколов**), де одержано в середньому по 37,3 центнера зернових, в тому числі 41,7 центнера пшениці з гектара.

Колектив молочнотоварної ферми № 4 колгоспу «Заповіт Леніна» (завідуючий **М. І. Гирич**). Надій від корови становить 2722 кілограми молока.

Колектив молочнотоварної ферми другого відділка бурякорадгоспу Олександрійського цукрокомбінату (завідуючий **А. П. Биць**). Надій від корови становить 2304 кілограми молока.

Колектив свиноферми колгоспу «Ленінським шляхом» (завідуюча **Т. М. Сумченко**), де одержано по 24 поросяти на основну свиноматку.

Колектив птахоферми колгоспу імені Володимира Ульянова (завідуючий **О. П. Єфремов**), де одержано по 104 яєць від курки-несучки.

Колектив збирального екіпажу колгоспу «Заповіт Леніна» (комбайнер **Ф. А. Прокопенко**, водій **Г. Г. Скрипник**, механізатор **А. М. Бойко**), який комбайном СК-5 зібрав і перевіз 10153 центнери зерна з 354 гектарів.

Колектив збирального екіпажу радгоспу імені Гагаріна (комбайнер **В. С. Ткаченко**, помічник комбайнера **М. В. Ткаченко**, водій **О. В. Губа**), який комбайном СК-6 зібрав і перевіз 9525 центнерів зерна з 351 гектара.

Колектив збирального екіпажу колгоспу «Червоний прапор» (комбайнер **В. П. Григор'єв**, помічник комбайнера **П. П. Григор'єв**, водій **М. Д. Радзівіло**), який комбайном СК-3 зібрав і перевіз 8212 центнерів зерна з 214 гектарів.

Колектив збирального екіпажу бурякорадгоспу «Шарівський» (комбайнер **М. І. Винник**, помічник комбайнера **І. І. Винник**), який комбайном СК-5 (з копнувачем) зібрав 8115 центнерів зерна з 214 гектарів.

Коцюбайло Ганна Іванівна — доярка радгоспу цукрокомбінату.

Губа Ганна Миколаївна — доярка колгоспу імені Леніна.

Кушнірова Валентина Миколаївна —доярка кінзаводу.

Ткачук Лукерія Федосіївна — доярка колгоспу «Прогрес».

Метка Ніна Петрівна — доярка колгоспу «Ленінським шляхом».

Котяж Уляна Опанасівна — доярка колгоспу «Прапор комунізму».

Данилюк Ганна Савелівна — доярка колгоспу «Перемога».

Гилюк Марія Тихонівна — доярка колгоспу імені Димитрова.

Єремейчук Єва Петрівна — свинарка колгоспу імені Петровського.

Касян Галина Миколаївна — свинарка радгоспу «Більшовик».

Микицей Ганна Іванівна — свинарка Олександрійського відгодівельного радгоспу.

Онопа Ганна Юдівна — пташниця колгоспу імені Володимира Ульянова.

Байсак Леонід Іванович — тракторист колгоспу «Україна».

Шевченко Іван Григорович —тракторист колгоспу імені Калініна.

Перев'язко Микола Федорович — комбайнер колгоспу імені Карла Маркса.

Рубель Василь Дмитрович — механізатор колгоспу «Росія».

Грабар Леонід Опанасович — механізатор колгоспу імені Шевченка.

Івлєв Василь Ілліч — шофер Олександрійського радгоспу-технікуму.

Хіжінський Петро Миколайович — шофер колгоспу імені Свердлова.

Немазаний Станіслав Андрійович — шофер автотранспортної контори облспоживспілки.

Лисенко Микола Олексійович — шофер комбікормового заводу.

Пономаренко Іван Дмитрович — маляр-штукатур міжколгоспного санаторію «Дружба».

Перетокін Анатолій Матвійович — екскаваторник ПМК-279.

Потапов Микола Андрійович —коваль райсільгосптехніки.

Коваленко Данило Іванович — вальцювальник Олександрійського елеватора.

Захарченко Володимир Андрійович — апаратник цукрозаводу.

Білик Ольга Лук'янівна — працівниця Олександрійської спецбази матеріально-технічного забезпечення.

Зубенко Катерина Олександрівна — завідуюча комплексним приймальним пунктом с. Попельнасте.

Барабан Михайло Степанович — електромонтер Новопразької дільниці експлуатаційно - технічного вузла зв'язку.

Мірошниченко Григорій Дмитрович — майстер виробничого навчання ОССПТУ № 1.

Чернуха Олексій Йосипович — майстер виробничого навчання ОССПТУ № 3.

Ткач Василь Васильович — учень Олександрійського радгоспу-технікуму.

Цимбал Параска Яківна — листоноша Недогарського відділення зв'язку.

Жовта Валентина Олександрівна — старший провізор центральної районної аптеки № 150.

Барвінська Ніна Антонівна — медсестра центральної районної поліклініки.

Ярчук Тамара Іванівна — вчителька Новопразької середньої школи.

Калачова Раїса Іванівна — вихователька районного дитячого садка.

Озірна Тамара Іванівна — оператор районного інформаційно-обчислювального центру.

Ющенко Василь Федорович—кіномеханік кіноустановки с. Косівка.

Задесенець Галина Петрівна — старший бібліотекар центральної районної бібліотеки.

Піньжало Володимир Єлисейович— пропагандист колгоспу імені Леніна.

Радянський спосіб життя

Лист від сина



ПІСЛЯ трудового тижня Антон Григорович Ільчук і його дружина Олександра Сергіївна поралися по господарству. В цій оселі люблять працю й порядок. Корова, телиця, кролі, садок і город — все в зразковому порядку «Собі вистачить і державі лишки продамо»,— міркує Григорович, оглядаючи яблуні, що рясно вродили.

У сім'ї троє дітей виросгили. Віктор на рудоремонтному заводі працює, Катерина — на мебельній фабриці. Вже одружені. Та в батьківській оселі часті гості. Онуків п'ятеро росте.

Анатолій в армії служить. Часто листи пише. От і зараз батьки обоє працюють, але на шлях поглядають. Чи не йде, бува, листоноша. Відчувало батьківське серце, що має бути вісточка. І не помилилося.

— Григоровичу, — почув від воріт. — Листа візьміть від сина.

Взяв чималого пакета мовив жартома:

— За такого б і танцювати варто. Але спершу прочитаю... А ви поки що пригощайтеся яблуками.

Відкрив конверта, а там, крім листа, ще фотографія і дві вирізки з газети, де йдеться про сержанта Анатолія Ільчука.

В кореспонденції повідомляється: «Бригада сержанта Анатолія Ільчука на ударній комсомольсько - молодіжній будові по праву вважається ведучою. За успіхи в соціалістичному змаганні молодшому керівникові виробництва А. Ільчуку була надана короткострокова відпустка з виїздом на батьківщину. Заохочення удостоєні багато його підлеглих».

Зупинився на мить батько і пригадав, як приїздив син у рідну Звенигородку, як тепло відгукувалися командири про службу Анатолія: «Дисциплінований, правжній працелюб, відмінний воїн...»

А ось що говорять у кореспонденції про нього товариші по службі:

Рядовий Л. Макаров: «Хороший бригадир — це господар свого слова. Таким бригадиром, господарем свого слова ми і вважаємо Анатолія Ільчука. Легко з ним працювати».

Рядовий Д. Фазулін: «Бригадир прищеплює кожному з нас почуття господаря об'єкта, прагне до того, щоб ми самі в першу чергу давали оцінку своїй праці».

А в кінці матеріалу повідомляється: «Щотижня за підсумками соціалістичного змагання бригада кращих піднімає тут прапор трудової слави. Цієї честі частіше інших удостоюється колектив сержанта А. Ільчука».

Знають в селі Ільчуків як справжніх трудолюбів. На виробництві Антон Григорович — передовик. Працює він ковалем в управлінні механізації. А Олександра Сергіївна трудиться в радгоспі-технікумі. Теж доброю славою користується.

Праця і захист Вітчизни — два конституційних обов'язки радянських громадян. Їх Ільчук-молодший виконує з честю.

В. НЕВГОДЕНКО,
с. Звенигородка.

На знімку: А. ІЛЬЧУК.

Урок мужності

В Червонокам'янській середній школі вже стало традицією проводити уроки мужності, на які запрошують ветеранів партії, учасників війни, тих, хто в перші повоєнні роки відбудовував народне господарство.

Ось і недавно в сільському музеї вчителька Г. І. Зозулинська з допомогою заступника завідуючої музеєм Н. Т. Шаповал провела урок мужності для десятикласників.

Н. Т. Шаповал розповіла про мужність і відвагу радянських воїнів у роки війни. Більше 600 червонокам'янців брали участь у визволенні своєї Батьківщини від гітлерівської чуми. 274 жителі села нагороджені високими урядовими нагородами, а М. Д. Захарченко став Героєм Радянського Союзу. 327 наших земляків віддали життя, захищаючи Вітчизну в роки війни.

Ветерани війни О. К. Корнієнко, А. П. Шаповал поділилися спогадами про бої, розповіли про своїх однополчан, про мужність воїнів Радянської Армії, про звільнення Севастополя, Орші.

Урок пройшов на високому ідейному рівні.

Г. САВЧЕНКО,
голова комітету ветеранів комсомолу села.

Поле розширює межі

БІЛОРУСІЯ. Розширити орні угіддя в колгоспі «Новий шлях» Барановицького району Брестської області допомогло впорядкування дорожньої мережі. В господарстві зорали всі зайві польові дороги, збільшили розміри полів За прикладом «нового шляху» в господарствах Білорусії за рахунок розорювання доріг вводять у сівозміну нові площі.

(РАТАУ).

ЛЕНІНСЬКИЙ ПРАПОР
2 стор.
3 листопада 1981 р.

НАРОДНИЙ КОНТРОЛЬ ДІЄ

АКТИВНО, НАСТУПАЛЬНО

З досвіду роботи народних контролерів рудоремонтного заводу

Олександрійський рудоремонтний завод по праву називають надійним тилом брикетних фабрик, шахт і розрізів виробничого об'єднання «Олександріявугілля». Злагоджений і чіткий ритм його роботи позначається на трудовому житті вугільників.

Натхненні історичними рішеннями XXVI з'їзду КПРС, трудівники заводу ідуть в авангарді змагання за дострокове виконання завдань першого року п'ятирічки. Народні контролери особистим прикладом мобілізовують товаришів на самовіддану працю. Разом з тим дозорці проявляють непримиренність в боротьбі з недоліками.

ЛЕНІНСЬКІ ПРИНЦИПИ КОНТРОЛЮ

Контроль повинен бути: масовим, всенародним, результативним, дійовим, всеохоплюючим, постійно діючим, об'єктивним, гласним.

Дозорці працюють під керівництвом партійних організацій.

ЩО ДАЄ НАРОДНОМУ ГОСПОДАРСТВУ НАШОЇ РЕСПУБЛІКИ ЕКОНОМІЯ В РОЗМІРІ ОДНОГО ПРОЦЕНТА НА РІК:

Прокату чорних металів у машинобудуванні і металообробленні — 76,7 тисячі тонн, що дозволить додаткового випустити 120 тисяч автомобілів «Запорожець».



Біля прохідної заводу увагу трудящих підприємства привертає стенд «Народний контроль». Тут регулярно висвітлюються результати рейдів-перевірок, а також повідомлення про вжиті заходи по зауваженнях і пропозиціях дозорців. Також поміщені списки груп і постів народного контролю, план їхньої роботи. Цей стенд є своєрідним дзеркалом повсякденної діяльності заводських контролерів.

За оформленням стенду слідкують активісти контролерської роботи. Двох з них, контролера Аллу Столярову і керівника сектора гласності головної групи народного контролю Олександра Мележика, ви бачите на цьому знімку.

Органи народного контролю контролюють виконання державних планів і завдань; ведуть боротьбу з порушеннями державної дисципліни, проявами місництва, відомчого підходу до справи, з безгосподарністю і марнотратством, тяганиною і бюрократизмом; сприяють вдосконаленню роботи державного апарату.

(Із статті 92 Конституції СРСР).

Довірено кращим

Після завершення роботи XXVI з'їзду КПРС пройшло не так багато часу, але вже видно, який великий вплив мають його рішення на розвиток трудової і громадсько - політичної активності людей. Колектив нашого підприємства взяв на себе підвищені соціалістичні зобов'язання і щомісяця справляється з виробничим завданням.

В нинішньому році завод повинен реалізувати продукції на 11,5 мільйона карбованців. А за одинадцяту п'ятирічку — майже на 60 мільйонів. Собівартість виробів намічено знизити на 50 тисяч карбованців проти завдання.

Ще в 1979 році колектив заводу включився в громадський огляд ефективного використання сировини, матеріалів, паливно - енергетичних ресурсів. Народні контролери йдуть у перших рядах боротьби за виявлення резервів економії і бережливості.

На заводі діють більше 100 дозорців. Серед них чимало комуністів і комсомольців. Служать прикладом для інших П. Є. Жуков, Е. В. Бабій, І. П. Тюрін, П. В. Бахмей, Б. М. Сорокун. Усі вони з почуттям високого обов'язку виконують громадську роботу, турбуються про успіхи свого колективу. Я назвав лише кількох комуністів, які беруть активну участь в роботі органів народного контролю. Всього ж наша парторганізація направила в ряди дозорців 57 членів КПРС.

Значно пожвавилась діяльність груп після опублікування постанови ЦК КПРС «Про заходи по дальшому поліпшенню роботи органів народного контролю і посиленню партійного керівництва ними в зв'язку з прийняттям Закону про народний контроль в СРСР».

Всі голови цехових груп — члени партійних бюро або заступника секретарів первинних парторганізацій. Головну групу очолює заступник секретаря парткому С. Ф. Коломоєць. Партком і дирекція заводу надають дозорцям всемірну підтримку і допомогу, здійснюють заходи по посиленню їхнього впливу на вирішення господарських справ.

Контролери працюють в тісному контакті з громадськими комісіями, «Комсомольським прожектором». В центрі уваги стоять питання виконання державних планів, якість продукції, економія і бережливість тощо.

І. ВОДЬКО,
секретар парткому.

Як велить совість

Микола Степанович Тищенко, Василь Володимирович Полчанінов. Перший — комуніст, старший майстер відділу технічного контролю. Другий — безпартійний, слюсар.

Обидва вони більше 10 років працюють позаштатними інспекторами відділу промисловості міського комітету народного контролю. З почуттям високого обов'язку виконують свої доручення, виправдовують довір'я колективу. Вимогливі, принципові, об'єктивні. Кожну перевірку, яку їм доручає комітет, проводять глибоко, зі знанням справи. Причому, стараються усувати недоліки прямо на місцях.

На їхньому рахунку чимало добрих справ, бо обидва працюють, як велить робітнича совість.

С. СЕРДЮК.

Будні дозорців

В травні минулого року обрано новий склад групи дозорців цеху по ремонту транспортного обладнання. Нас 25 чоловік. Нам колектив довірив важливу громадську справу.

Почали з того, що при групі створили 5 секторів: по контролю за виконанням планів і завдань, за якістю продукції, економному витрачанню матеріалів і електроенергії, дотриманню техніки безпеки і правил санітарії, по контролю за дотриманням державної дисципліни. Кожному контролеру визначили доручення.

Всю свою діяльність ведемо згідно плану. Провели рейди - перевірки дотримання режиму роботи, використання транспорту, електроенергії, матеріальних ресурсів тощо. Зараз ми аналізуємо причини, чому робітників заводу несвоєчасно підвозять на фабрики і розрізи. Я певен, що дозорці доведуть цю справу до кінця. Відповідні висновки будуть зроблені.

Хочеться відмітити характерну рису, яка притаманна активістам контролерської роботи — це невспокоєність. Вони ніколи не задовольняються досягнутим.

П. ЖУКОВ,
голова цехової групи.

Успіх — у масовості

Колектив нашого заводу уже кілька років є учасником республіканського огляду, який проводять Укрпрофрада, Комітет народного контролю УРСР, ЦК ЛКСМУ та редакції республіканських газет.

Щорічно в огляді резервів економії беруть участь понад 500 трудящих. Активісти ведуть пошук резервів в усіх цехах, на кожній дільниці. За 2 останні роки заощаджено 96 тисяч карбованців фонду заробітної плати, 426 тисяч кіловат-годин електроенергії, 106 тонн умовного палива, 260 тонн металопрокату, 18,6 тонни сталевого литва, 3700 балонів кисню, 466 Г/калорій теплоенергії тощо.

Рух за економію і бережливість набув широкого розмаху після XXVI з'їзду КПРС. Триває безперервний пошук резервів. Тільки в цьому році головною групою дозорців проведено перевірки по використанню робочого часу, збереженню соціалістичної власності, заощадженню електроенергії тощо. Подають приклад дозорці О. Р. Мележик, В. Д. Татомир, В. В. Орлов, А. Г. Столярова та багато інших. Активно діють групи цехів: ливарного, інструментального, механічного.

Перевірки показали, що чимало робочого часу втрачається через погану роботу маршрутних автобусів. Ми неодноразово зверталися до керівників АТП № 10011. Але наші зауваження не реагують. Зриваються зранку графіки руху автобусів № 7, № 52. Через це, наприклад, 14 вересня 28 робітників не змогли своєчасно прибути на завод. Втрачено 70 людино-годин, недодано чимало продукції.

С. КОЛОМОЄЦЬ,
голова головної групи народного контролю.

Втратам електроенергії — заслін

Наш завод з початку року заощадив майже 300 тисяч кіловат-годин електроенергії. Проте, як показав останній рейд, ще не всі щілини втрат закрито. А винні в цьому енергомеханічна служба та керівники цехів.

Майстер парокотельні В. Ільчук, начальник ковальсько - пресового цеху В. Покотило, виконуючий обов'язки начальника цеху по ремонту транспортного обладнання А. Ткаченко, механік цеху по ремонту гірничого обладнання М. Турбаївський, заступник начальника механічного цеху Л. Запорожець не звертали уваги на те, що в їх цехах вдень горіли електролампочки, в обідню перерву не виключали окремих агрегатів. Саме на це звернули увагу члени рейдової бригади.

Результати перевірки було заслухано на засіданні міського комітету народного контролю. Вище названі керівники притягнуті до відповідальності.

Названі товариші зробили правильні висновки. В цехах навели порядок. Закріплені відповідальні чергові по контролю за освітленням.

А. ІВАНЧЕНКО, А. СТОЛЯРОВА, Н. ЛАДНЄВ, В. ЛАДИЧЕНКО, Е. ЄРМОЛЕНКО — контролери.

Посилюють режим економії

Зараз дозорці заводу включилися в республіканський громадський огляд ефективності використання матеріальних і паливно-енергетичних ресурсів під девізом «Економіка повинна бути економною».

Нещодавно проведено черговий рейд в ході якого виявлено окремі недоліки по використанню електроенергії в ковальсько - пресовому цеху та в цехах по ремонту гірничого і транспортного устаткування.

Дозорці висловили свої зауваження начальникам цехів. Були також дані рекомендації, як раціонально використати кожну кіловат-годину електроенергії. За пропозицією контролерів у колективах дільниць і бригад заведені особисті рахунки ощадливості, зокрема, по збереженню паливно-енергетичних ресурсів.

Є. МЕРКУЛОВ.

Цифри і факти

* На рудоремонтному заводі діють 11 груп народного контролю. В їх складі понад 100 дозорців.

* За 9 місяців нинішнього року дозорці провели майже 70 перевірок.

* За активну громадську роботу та вагомі виробничі успіхи відзначені Почесними грамотами комітетів народного контролю СРСР та УРСР: Г. Т. Зубов, В. І. Бобошко, А. Р. Мележик, С. Ф. Коломоєць.

* Відбулося перше заняття дозорців. Вивчалася тема: «Закон про народний контроль в СРСР» — правова основа організації і діяльності органів народного контролю».

ЛЕНІНСЬКИЙ ПРАПОР
3 стор.
3 листопада 1981 р.

Іван Братченко

Через лінію фронту

Яке там оформлення! Домовився з сестрою-господаркою, та видала обмундирування на його прохання — «для прогулянки» — і тільки його й бачили. Дезертирував із госпіталю на фронт. І знову в тому ж батальйоні, в тій же ролі — командира бронетранспортера.

Потім їхню Першу армію передали до складу Першого Білоруського фронту, і Фалюн брав участь у визволенні Варшави, воював під Данцігом і Гдинею, на Одері, під Кюстріном і в кінці війни — під Берліном.

Під Берліном його бронетранспортер увірвався на подвір'я якогось дачного містечка. Крізь скло бойової машини сержант побачив групу людей в цивільному. Придивився і здивувався: що за німці з вузьким прорізом очей? Вискочив із кабіни, схопив автомат і до них.

— Токіо! Токіо! — почув від загадкових «німців».

Виявилося, що це — члени японського посольства. По рації повідомив штаб бригади, а звідти — штаб корпусу. І тут же отримав наказ: членів консульства взяти під охорону до приїзду офіцера із політвідділу корпусу.

* * *

Про день перемоги сержант Фалюн, його друзі по батальйону дізналися вранці дев'ятого травня. Бійці салютували із особистої зброї, стріляли з ракетниць, кидали вгору головні убори, обнімалися, поздоровляли з великою перемогою. Радість сповнювала серця. Скільки пройдено, які жертви переніс наш народ, скільки крові пролито! Проте все витримали і перемогли! У бійців не вистачало таких слів, щоб висловити свою радість, свій стан душі.

Фалюн, ставши біля кулемета і піднявши високо в небо ствол, почав салютувати.

— За Батьківщину! — і дав чергу з кулемета.

— За Перемогу! — і знову черга.

— За бойових друзів, що загинули в боях!

— За більшовиків-односельчан Івана Шрама і Костянтина Глущенка! За друзів-однолітків Петю Терещенка, Федю Сухомлина, Петю Скляра, Ваню Федьоху!..

Тріщать кулемети, автомати, стріляють з гвинтівок, пістолетів. Та то вже були мирні постріли.

В ті щасливі хвилини Фалюн подумав: сьогодні всім нам видана найвища нагорода — ми залишилися живими. І згадав ту осінню ніч сорок третього року, коли він з Андрієм Єрухом і Іваном Колісником перейшли лінію фронту. Де ви, любі друзі?!..

Згадав те добре напуття командира батальйону — капітана з вусиками, як у Лермонтова: «Вважайте, свій бойовий шлях ви почали від рідного села, бажаю вам пройти від Головківки до Берліна і з перемогою повернутися додому».

Збулося добре побажання капітана, і якби був він в ті хвилини поряд, Фалюн своїми сильними руками обняв би і палко, міцно, по-солдатськи поцілував би його.

Яка ж післявоєнна доля Івана Фалюна, Івана Колісника і Андрія Єруха?

Іван Фалюн після демобілізації вчився на курсах шоферів, потім працював акумуляторником в м. Олександрії і одночасно вчився у вечірній школі, закінчив одинадцять класів. Потім без відриву від виробництва закінчив Криворізький технікум гірничого транспорту. Його обирали депутатом Олександрійської міськради, головою місцевкому профспілки Олександрійського автопідприємства. Умілого спеціаліста, чудового трудівника-комуніста призначили начальником колони автопідприємства. Недавно пішов на пенсію, та не сидить без діла. Працює шофером-наставником.

Його друг Іван Колісник воював на 1-му Українському фронті командиром стрілецького відділення, був поранений, нагороджений орденом Червоної Зірки. Живе в м. Ватутіно Черкаської області, працює на вугільному розрізі.

Андрій Єрух теж воював до повної перемоги над ворогом. Всі післявоєнні роки працював у м. Олександрії, нещодавно вийшов на пенсію.

Ось такі вони, три «головківські мушкетери», котрим:

Все было отпущено
больше меры—
Любовь и гнев, и
мужество в бою.
Теряли мы родных,
друзей, но веры
Не потеряли в Родину
свою.

*) Закінчення. Початок див. від № 168 до № 174.

Кубок — у найсильніших

У тирі ДТСААФ відбулися змагання з кульової стрільби на кубок міськкому ДТСААФ, присвячені 64-й річниці Великого Жовтня.

В напруженій боротьбі Переможці нагороджені



перемогу виборола команда електромеханічного заводу.

В особистій першості в стрільбі з малокаліберної гвинтівки переможцем серед жінок стала представниця електромеханічного заводу Т. Г. Грищенко, серед чоловіків — В. Ф. Богданов з теплоелектроцентралі № 3.

У стрільбі з пістолета першість виборола також спортсменка з електромеханічного заводу К. І. Робакідзе, серед чоловіків — В. М. Міщенко з пусконалагоджувального управління.

Переможці нагороджені призами і грамотами міськкому ДТСААФ.

Н. ГРІНЧЕНКО,
інструктор міського спортивно-технічного клубу ДТСААФ.

На знімку: К. І. РОБАКІДЗЕ, Т. Г. ГРИЩЕНКО, М. В. ГОНЧАРОВ, М. І. ГРИЦЕНКО.

Фото А. Мірчук.

Редактор
Х. СОКОЛОВСЬКИЙ.

На голубому екрані

ВІВТОРОК, 3 ЛИСТОПАДА
ПРОГРАМА ЦТ

9.05 К. Треньов. «Любов Ярова». Фільм-вистава.
15.40 Російська мова.
16.10 Слово про партквиток.
16.55 Пісня далека й близька.
17.45 Життя науки. Лауреати премії Ленінського комсомолу 1981 року в галузі науки і техніки.
18.45 Сьогодні у світі.
19.00 До річниці підписання Договору про дружбу і співробітництво між СРСР і Соціалістичною Республікою В'єтнам. Концерт Державного ансамблю пісні і танцю «Тхонг Лонг».
19.25 Художній фільм «Депутат Балтики».
21.00 Програма «Час».
21.35 Науково - популярний фільм «Місце роботи — Космос».
22.35 Сьогодні у світі.
22.50 Концерт артистів балету.

ПРОГРАМА УТ

11.25 Телефільм «Калінінград».
11.40 Шкільний екран. 10 кл. Історія. Відбудова народного господарства України у післявоєнний період (за книгою Л. І. Брежнєва «Відродження»).
12.10 Концерт тріо бандуристок Українського телебачення і радіо.
16.00 Новини.
16.50 Телефільми «Ужгород», «Спогади про Великий Устюг».
17.25 Камерний концерт за участю лауреата міжнародних конкурсів квартету ім. С. Прокоф'єва.
18.00 Вперше на екрані УТ документальний телефільм «Стратегія директора».
18.30 Фільм-концерт «Чарівники танцю».
19.00 Актуальна камера.
19.30 Чемпіонат СРСР з хокею: «Сокіл — «Динамо» (Москва). 2 і 3 періоди.
20.45 На добраніч, діти!
21.00 Програма «Час».
21.35 Р. Полонський. «Мирний 21-й». Вистава Ворошиловградського обласного музично-драматичного театру.

СЕРЕДА 4 ЛИСТОПАДА
ПРОГРАМА ЦТ

9.05 Художній фільм «Депутат Балтики».
10.35 Клуб кіноподорожей.
14.30 Новини.
14.50 Документальний телефільм.
18.00 Кубок володарів кубків з футболу: «Динамо» (Тбілісі) — «Бастіа» (Франція). (18.45 — Сьогодні у світі).
20.00 Кубок європейських чемпіонів з футболу: «Динамо» (Київ) — «Аустрія» (Австрія). 2 тайм.
21.00 Програма «Час».
21.35 Концерт ансамблю електромузичних інструментів під керуванням В. Мещеріна і солістів Великого театру СРСР.
22.00 Кубок УЕФА з футболу: «Кайзерслаутерн» (ФРН) — «Спартак» (Москва).
23.45 Кубок володарів кубків з футболу: «Ейнтрахт» (ФРН) — СКА (Ростов-на-Дону). 2 тайм.

ПРОГРАМА УТ

17.20 Рішення XXVI з'їзду КПРС — в дії. «Транспортні артерії республіки». Комплексне використання вагонів.
19.00 Кубок європейських чемпіонів з футболу: «Динамо» (Київ) — «Аустрія» (Австрія). 1 тайм (2 тайм — з 20.00 по І програмі ЦТ).
19.45 «Неспокійні серця» Огляд технічної і художньої творчості учнів профтехучилищ.
20.50 На добраніч, діти!
21.35 Концерт радянської музики.
22.00 «Мистецтво належить народу».

ЧЕТВЕР. 5 ЛИСТОПАДА
ПРОГРАМА ЦТ

11.10 Науково - популярні фільми «Загибель гігантів», «Устюртський муфлон».
14.30 Новини.
14.50 «Твій труд — твоя висота». Кінопрограма.
15.15 Концерт ансамблю пісні і танцю Московського ордена В. І. Ленін військового округу.
16.00 Шахова школа.
16.30 Зустріч юнкорів телестудії «Орля» з Героєм Радянського Союзу льотчиком-космонавтом СРСР Г. Титовим.
17.15. До 60-річчя підписання Угоди про встановлення дружніх відносин між РРФСР і Монгольською Народною Республікою Прем'єра документального фільму «Дружбі і братерству вірні». Виступ Державного ансамблю пісні і танцю Монгольської Народної Республіки.
18.10 Ленінський університет мільйонів. Інтенсифікація виробництва.
18.45 Сьогодні у світі.
19.20 Вперше на екрані ЦТ Художній фільм «П'ять вечорів».
21.00 Програма «Час».
21.35 Вечір політичної пісні в Концертній студії Останкіно.

ПРОГРАМА УТ

10.35 Мистецтво належить народу.
11.10 Концерт радянської музики.
11.35 «І хліб, і слово». Зустріч письменників з робітниками Київського заводу «Ленінська кузня».
16.00 Новини.
16.10 Срібний дзвіночок.
17.30 Вперше на екрані УТ телефільм «Ріка любові нашої».
18.00 Корисні поради.
18.30 Фільм-концерт «Останньою весною...».
19.00 Актуальна камера.
19.30 Чемпіонат СРСР з хокею: «Сокіл» — «Торпедо» (Горький). 2 і 3 періоди.
20.45 На добраніч, діти!
21.35 Художній фільм «Чапаєв».

До уваги олександрійців

На прохання трудящих продовжено передплату міськрайонної газети «ЛЕНІНСЬКИЙ ПРАПОР» до 20 листопада ц. р. Передплатна ціна на 1982 рік 4 крб. 20 коп.

Передплату приймають громадські розповсюджувачі преси, листоноші та працівники агентства «Союздрук».

Правління, партійна і профспілкова організації Олександрійської райспоживспілки висловлюють глибоке співчуття заступнику голови правління по кадрах Курці Михайлу Івановичу з приводу смерті його матері

ЄВДОКІЇ ДЕМЕНТІЇВНИ.

Колектив Олександрійського індустріального технікуму висловлює глибоке співчуття викладачу Смішній Лілії Василівні з приводу передчасної смерті її чоловіка

АПОЛЛОНА ГНАТОВИЧА.

Колектив працівників тресту «Олександріяважбуд» висловлює глибоке співчуття колишньому працівнику Гришину Миколі Романовичу з приводу передчасної смерті його дружини

ВІКТОРІЇ КУЗЬМІВНИ.

Адміністрація, партійна і профспілкова організації тресту «Олександріявуглебуд» висловлюють глибоке співчуття начальнику виробничого відділу Гришину Миколі Романовичу з приводу смерті його дружини

ВІКТОРІЇ КУЗЬМІВНИ.

«ЛЕНИНСКОЕ ЗНАМЯ» — орган Александрийских городского и районного комитетов Компартии Украины, городского и районного Советов народных депутатов Кировоградской области (выходит на украинском языке)

АДРЕСА РЕДАКЦІЇ: Індекс 317900, м. Олександрія, вул. Шевченка, 74.

ТЕЛЕФОНИ: редактора — 2-23-45, відділів: партійного життя — 2-24-33, промисловості — 2-36-63, сільського господарства — 2-27-93, відповідального секретаря — 2-35-63, відділу листів — 2-01-43, приймальні — 2-22-32, бухгалтера — 2-27-93.

Олександрійська міська друкарня Кіровоградського облуправління у справах видавництв, поліграфії і книжкової торгівлі. Індекс 62065. Спосіб друку високий. Телефони: 2-31-35, 2-34-70. Тираж 27850. Обсяг 1 друк. арк. м. Олександрія, вул. Шевченка, 81. Зам. № 7305.

ПРОЛЕТАРІ ВСІХ КРАЇН, ЄДНАЙТЕСЯ!

ГАЗЕТА НАГОРОДЖЕНА ПОЧЕСНОЮ ГРАМОТОЮ ПРЕЗИДІЇ ВЕРХОВНОЇ РАДИ УРСР

Ленінський прапор

ОРГАН ОЛЕКСАНДРІЙСЬКИХ МІСЬКОГО ТА РАЙОННОГО КОМІТЕТІВ КОМПАРТІЇ УКРАЇНИ, МІСЬКОЇ ТА РАЙОННОЇ РАД НАРОДНИХ ДЕПУТАТІВ КІРОВОГРАДСЬКОЇ ОБЛАСТІ

Листопад
4
Середа
1981
№ 177 (9201)
Ціна 2 коп.
Газета виходить у вівторок, середу, п'ятницю, суботу.

ГАЗЕТА ВИДАЄТЬСЯ З 26 БЕРЕЗНЯ 1919 РОКУ

Профспілки і змагання

ВСЕ ширше розгортається соціалістичне змагання за успішне виконання завдань, поставлених XXVI з'їздом КПРС. Воно запалює у виробничих колективах трудовий ентузіазм, сприяє високій організованості, вихованню в працюючих свідомої дисципліни, залученню робітників, колгоспників, інженерно - технічних працівників до активної боротьби за підвищення суспільного виробництва, піднесення продуктивності праці, поліпшення якості продукції.

Трудове суперництво поліграфістів завжди в центрі уваги профспілкового комітету фабрики діаграмних паперів. Тут систематично на розширених засіданнях профкому з участю партійно-господарського активу розглядаються підсумки змагання.

Передовики в урочистій обстановці відзначаються перехідними вимпелами, грамотами, преміями. А стінна преса, агітатори розповідають про досвід правофлангових. В тому, що поліграфісти з року в рік виконують взяті зобов'язання, важливу роль відіграє змагання. 60 виробничників здійснили особисті річні плани до річниці Великого Жовтня.

Профспілкові комітети шахти «Верболозівська», розрізу «Верболозівський», швейної фабрики, колгоспів «Прогрес», «Ленінським шляхом», радгоспу імені Гагаріна завжди підтримують і поширюють кращі почини трудового суперництва.

Проте у цій важливій справі окремі профспілкові комітети допускають чимало формалізму, не турбуються про гласність змагання, про поширення передового досвіду, моральні і матеріальні стимули вручають не в урочистій обстановці. Ще гірше, коли профспілкові та господарські керівники мало дбають про створення належних умов праці для тих, хто змагається. Такий стан спостерігається в ряді будівельних організацій трестів «Олександріявуглебуд» та «Олександріяважбуд». Тут не створюють умов для практичного повторення результатів передовиків всіма працюючими. Це одна з причин відставання будівельників.

Все ширшого розмаху набирає рух за комуністичне ставлення до праці. Тисячі трудівників нашого міста й району удостоєні високого звання ударника комуністичної праці, багатьом колективам виробничих підрозділів присвоєно звання комуністичних. В них висока організація трудового процесу, панують товариські стосунки, взаємодопомога, а звідси і вагомі кінцеві результати праці.

Що можна сказати про таке змагання в колгоспах імені Шевченка та імені Карла Маркса, коли тут відсутній рух за комуністичне ставлення до праці, почесні звання ударників присвоюються формально, щорічно не перевіряється їх підтвердження. Колективи господарств змагаються між собою лише на папері.

Серед ефективних форм змагання є й такі, як боротьба виробничників за звання кращий за професією, кращий раціоналізатор. Саме вони спонукають людей до творчої праці. Добре поставлена ця робота на брикетній фабриці «Байдаківська», електромеханічному, авторемонтному заводах, на цукровому заводі, в радгоспі імені Гагаріна. А на цегельному заводі, в колгоспі імені Димитрова комітети профспілки не виявляють ініціативи в цьому напрямку.

Одночасно з показом переможців змагання слід звертати увагу і на тих, хто відстає, не виконує виробничих планів і зобов'язань, виявляти причини і вживати заходів до усунення промахів у роботі.

«Працювати без відстаючих» — під таким гаслом нині трудяться олександрійці. Обов'язок профспілкових комітетів під керівництвом партійних організацій широко розгорнути боротьбу виробничих колективів за високопродуктивну працю, мобілізувати трудящих на успішне виконання завдань першого року і п'ятирічки в цілому.

У виконкомі районної Ради народних депутатів

Про лист активістів Протопопівки „Спільними зусиллями"

Виконком районної Ради народних депутатів схвалив опублікованого у газеті «Ленінський прапор» 3 листопада 1981 року листа мешканців села Протопопівки, які виявили цінну ініціативу — взялися власними силами упорядкувати і благоустроїти вулиці біля своїх осель за роки одинадцятої п'ятирічки.

Зобов'язано виконкоми сільських і селищних Рад району обговорити цього листа на сходах трудящих, на вуличних комітетах, з допомогою депутатів та активістів Рад поширювати цінний почин серед мешканців усіх вулиць і розгорнути змагання за зразковий благоустрій сіл.

Правлінням колгоспів, дирекціям радгоспів, керівникам підприємств, організацій та установ подавати необхідну допомогу будівельними матеріалами для благоустрою вулиць.

Хід трудового суперництва на впорядкуванні сіл висвітлювати на сторінках газети «Ленінський прапор».



Яків Іванович Луценко працює майстром - наладчиком в першій тракторній бригаді колгоспу імені Свердлова. Добре знає техніку, регулює її якісно.

Яків Іванович — активний раціоналізатор. Його нагороджено нагрудним знаком «Переможець соціалістичного змагання 1980 року». За сумлінну працю Я. І. Луценко занесений на Дошку пошани колгоспу.

Слова дотримали

Широко розгорнуте змагання за гідну зустріч 64-х роковин Великого Жовтня серед трудівників фабрики діаграмних паперів приносить вагомі результати. Понад 60 кращих виробничників підприємства уже виконали свої річні зобов'язання. Це, зокрема, друкарі Н. А. Калуцька, В. І. Кульга, Г. І. Кругляк, В. В. Бєляєва, машиністи перемотувально-різальних машин В. Я. Соловей, Н. В. Шульга, О. І. Мірошник, І. В. Браче та ін.

Справилися із своїми річними зобов'язаннями бригади, які очолюють С. М. Соломко та М. А. Василишин.

Ю. ІВАНЧЕНКО.

Премію—у Фонд миру

Підтримуючи миролюбну політику Комуністичної партії і Радянської держави, колектив бюро штампів відділу головного технолога Олександрійського електромеханічного заводу на зборах профгрупи вирішив перерахувати у Фонд миру премію в сумі 100 карбованців, одержану в третьому кварталі за розробку та впровадження нової техніки.

Велику роботу по роз'ясненню Програми миру, пропаганді Фонду миру проводять активісти начальник бюро О. І. Пушкаренко, інженер М. О. Майгур та ін.

В нинішньому році колектив заводу вже перерахував у Радянський Фонд миру 23120 карбованців з власних заощаджених коштів.

П. ОЛІЙНИК.

На корм худобі

З честю несе переджовтневу трудову вахту оператор агрегату СБ-1,5 в колгоспі імені Леніна Петро Іванович Кохан. Він організував чітку роботу по переробці на монокорм качанів кукурудзи.

Механізатор уже виготовив понад 90 тонн монокорму.

О. КОВТУН.

КОРИСНИЙ СЕМІНАР

У колгоспі імені Енгельса відбувся районний семінар секретарів парторганізацій та завідуючих фермами господарств району. Обговорено питання про ідеологічне забезпечення зимівлі громадської худоби.

Багато повчального побачили і почули учасники семінару. В колгоспі, наприклад, запровадили цехову систему виробництва молока, на фермі налагоджено зразковий зоотехнічний облік. Підготовку кормів та годівлю тварин організовано за раціоном Працює бочка Марчука.

Оформлена наочна агітація. Є дошки показників роботи, стенди, на яких вивішено розпорядок робочого дня, обов'язки тваринників, графік чергування керівників і спеціалістів, раціон годівлі тварин.

Перед початком семінару головний зоотехнік управління сільського господарства І. В. Калантаєвський організував огляд ферми і розповів присутнім про переваги цехової системи виробництва молока.

Секретар райкому Компартії України М. І. Пащенко ознайомив учасників семінару з формами і методами ідеологічної роботи серед працівників, як оформити наочну агітацію в кімнатах тваринників, на території ферм.

Про організацію зооветеринарної роботи в зимовий період розповів головний ветлікар управління сільського господарства М. Д. Голуб.

В обговоренні виступили секретар парторганізації колгоспу імені Енгельса М. С. Авраменко, голова райкому профспілки працівників сільського господарства А. А. Харитоненко, секретарі парторганізацій колгоспів «Перемога» М. С. Герман, імені Свердлова — В. С. Поповський, кінзаводу — М. М. Малюк, цукрокомбінату — В. С. Малюк та завідуючий фермою колгоспу імені Енгельса М. Ю. Повпа.

В роботі семінару взяли участь перший секретар райкому Компартії України Ю. Г. Петренко та голова райвиконкому О. М. Сергатий.

Аналіз стану ідеологічної роботи, розвитку тваринництва і підготовки ферм до зими зробив перший секретар райкому Компартії України Ю. Г. Петренко.

Н. ПЕДЯШ.

Новини, події, факти

По дорогах Батьківщини

В минулі вихідні група робітників брикетної фабрики «Байдаківська» відвідала столицю України місто-герой Київ. А трудівники заводу підйомно - транспортного устаткування побували на екскурсії в столиці Молдавії — Кишиневі.

Майже 150 учнів педагогічного училища проїхали маршрутом бойової слави від Олександрії до села Куцеволівки Онуфріївського району. Майбутні педагоги віддали шану загиблим воїнами, які похоронені в братських могилах, дізналися багато цікавого про подвиги радянських людей під час Великої Вітчизняної війни.

С. САЛІЙ.

Урочисто

Щедрим на урочисті сімейні свята був минулий суботній день. Відсвяткували весілля у Палаці урочистих подій 17 молодих подружніх пар. В Олександрії народилося 17 нових сімей.

Цього ж дня відбулося 13 урочистих реєстрацій новонароджених.

Т. КАПУСТЯН, завідуюча Палацом урочистих подій.

Для зони відпочинку

Минулої суботи в колгоспі «Прогрес» відбувся суботник по викорчовуванню чагарників на луках поряд з конторою правління колгоспу. Механізатори розпочнуть на цій ділянці споруджувати осушувальні канали, завозити землю. Планом культурно - соціального розвитку господарства передбачено на цьому місці обладнати зону відпочинку колгоспників. Намічено побудувати тут кафе, стадіон, спортивний і танцювальний майданчики, закласти парк культури та відпочинку. Тут буде обладнано спеціальні павільйони, де б молодь мала змогу у вільний від роботи час пограти в теніс, шахи, шашки, більярд та інше.

І. ВЛАСЕНКО, голова колгоспу.

Партійне життя: звіти і вибори

КОЛИ ЗАСПОКОЮЮТЬСЯ НА ДОСЯГНУТОМУ

Червонокам'янське відділення сільгосптехніки в десятій п'ятирічці було одним з ведучих підприємств в районі. Колектив ремонтників вийшов на її фініш з добрими показниками: було перевиконано завдання по загальному обсягу виробництва, наданню послуг господарствам зони, ремонту техніки, перевезенню сільськогосподарських вантажів. Червонокам'янці вибороли першість в змаганні серед споріднених підприємств республіки і були відзначені перехідним Червоним прапором.

Про це говорив у доповіді на звітно-виборних зборах секретар партійної організації відділення Г. Є. Царюк. Він назвав ряд передових виробничників, які досягли високих результатів праці і служать прикладом для всього колективу. Серед них слюсарі В. С. Гулько і В. Й. Бондаренко, голова комітету профспілки Г. Ф. Біленко, змінний майстер А. Г. Гонтаренко, шофер П. А. Скрицький та інші.

Високі соціалістичні зобов'язання взяли ремонтники на перший рік одинадцятої п'ятирічки. Та з ряду причин темпи виробництва значно знизилися, що призвело до невиконання плану. Особливо велике відставання допущено в другому кварталі року. Як результат, план дев'яти місяців тепер не здійснено.

Звичайно, є причина, так би мовити, об'єктивна: відділення недоодержало від постачальників багато матеріалів. Однак це не головне. Як визнав самокритично доповідач і підкреслювали виступаючі, багато резервів підвищення продуктивності праці залишаються невикористаними. Партійна організація не здійснювала комплексного підходу до виховання працюючих, мало спиралася на партійні групи і громадські організації, не достатньо контролювала діяльність всіх ланок ідеологічної роботи. Партбюро не вимогливо ставилося до комуністів керівників середньої ланки, які поверхово керують виробничими підрозділами.

Як відзначив у своєму виступі змінний майстер І. С. Колодистий, зараз є всі можливості збільшити випуск запчастин і прискорити ремонт агрегатів. Є достатня кількість металу. Однак темпи роботи невисокі. Не на високому рівні трудова дисципліна. В незадовільному стані окремі верстати і механізми, а їх вчасно не ремонтують.

Партбюро і комітет профспілки не використовують соціалістичне змагання як головний стрижень виховання. Підсумки трудового суперництва підбиваються нерегулярно, дошка показників виконання плану і зобов'язань не заповнюється. Моральні і матеріальні стимули використовують не достатньо. Гласність змагання і пропаганда передового досвіду зведена нанівець.

Партбюро мало приділяло уваги зміцненню трудової дисципліни і роботі з відстаючими. Не все гаразд і з вихованням молоді, на що наголошував у своєму виступі головний інженер член КПРС В. П. Ханілевич. За звітний період у партію прийнятий лише один молодий виробничник.

Говорив доповідач і про політичне навчання комуністів. В цій справі теж не все гаразд: окремі слухачі без поважних причин не відвідували занять, а партбюро не вжило заходів. Майже не розкритими залишилися питання діяльності агітколективу, політінформаторів, товариського суду та інших громадських організацій.

В обговоренні звітної доповіді взяли участь слюсар В. С. Гулько, голова місцевкому профспілки Г. Ф. Біленко, слюсар В. Й. Бондаренко, змінний майстер А. Г. Гонтаренко, керуючий відділенням В. Н. Василяка. Вони висловили ряд пропозицій і зауважень, спрямованих на поліпшення роботи партгорганізації. Пропонувалося докорінно пожвавити соціалістичне змагання та пропаганду передового досвіду, поновити наочну агітацію, налагодити випуск стінної газети та «Комсомольського прожектора».

Пропозиції комуністів лягли в основу прийнятого рішення.

На зборах був присутній і виступив з промовою інструктор райкому Компартії України Г. П. Товстоляк.

Г. САВЧЕНКО,
позаштатний кореспондент газети «Ленінський прапор».

Лекції для трудящих

Кілька днів у нашому місті і районі перебував лектор республіканської організації Всесоюзного товариства «Знання» О. В. Давидов. Він виступив з лекцією про міжнародне становище СРСР перед трудящими електромеханічного заводу, партійно-господарським активом міста та слухачами університету марксизму-ленінізму, а також перед хліборобами і тваринниками колгоспів імені Леніна, «Червоний прапор», «Прогрес».

Лектор відповів на численні запитання слухачів.

В. КРУПНИК.

Є порох в порохівницях

Недавно в міськрайонній газеті «Ленінський прапор» була опублікована інформація «Щедрі дари». Розповідалось в ній, що колектив плодорозсадницького радгоспу виростив і зібрав високий урожай фруктів. Йшла мова про те, що збирати їх допомагали ветерани праці.

Ця невеличка інформація схвилювала мене, і я вирішила написати до газети.

На збиранні врожаю трудилось 25 ветеранів праці. Люди різного віку. Швидко ми здружились. Розгорнулося змагання. Все робили, щоб не було серед нас відстаючих.

Є. Я. Біжко минуло сім десятків літ. Ми, молодші, допомагали їй переносити заповнені яблуками ящики. І бабуся не відставала в роботі.

Хочу сказати тепле слово про директора радгоспу В. П. Самохвалова, бригадира М. А. Марченко, агронома Є. І. Борщенка, помічника бригадира Т. Г. Сунєєву. Вони створили добрі умови для нас.

Приємно, що ми подали посильну допомогу колективу радгоспу. Торгам міста, консервному цеху, плодопереробному комплексу постачили сотні центнерів яблук.

Наслідки роботи свідчать про те, що в нас, ветеранів праці, ще є порох у порохівницях. Ми не повинні стояти осторонь завдань, які висунув XXVI з'їзд КПРС на одинадцяту п'ятирічку в справі дальшого збільшення виробництва продуктів споживання, піднесення добробуту трудящих.

Не тільки в плодорозсадницькому радгоспі, а й у колгоспах не вистачає робочих рук. З цих причин в приміських колгоспах «Ленінським шляхом» та «Заповіт Леніна», які спеціалізуються на вирощуванні овочів, щороку гинуть на полі сотні центнерів помідорів, огірків та іншої городини. Не завжди є свіжі овочі в магазинах. То чому б ветеранам не допомогти цим господарствам.

Думаю, що в цій справі значну організаторську роботу повинні провести серед ветеранів праці міські організації і в першу чергу вуличні комітети та будинкоуправління. Вважаю, що керівники та спеціалісти колгоспів повинні підтримувати тісні зв'язки з ветеранами праці, будинкоуправліннями, вуличними комітетами з тим, щоб залучати пенсіонерів до роботи.

В господарствах, де працюють пенсіонери, доцільно розробити умови змагання ветеранів.

О. БУЯКОВА,
ветеран праці.

Механізатор — професія молодих

У тракторній бригаді відділка № 2 колгоспу імені Леніна працює багато молоді. Після закінчення Олександрійського СПТУ № 1 сюди прийшли Олександр Рашевський, Олексій Павленко, Іван Дзундза, Олексій Горбенко. Хлопці швидко влилися у трудовий колектив механізаторів. Весь юначий запал вкладають вони в улюблену справу.

О. ОРЕСТОВА.



На цьому знімку Раїса Іванівна ГАПОН. Вона працює дояркою в колгоспі імені Володимира Ульянова вже шістнадцять років.

Цього року Раїса Іванівна утримує першість в соціалістичному змаганні серед доярок господарства. З початку року на її трудовому рахунку близько 2200 кілограмів надоєного від кожної корови молока. Передова доярка здає на сепараторний пункт тільки першосортну продукцію. Вона утримує першість у соцзмаганні на честь свята Великого Жовтня.

ЛЕНІНСЬКИЙ ПРАПОР
2 стор.
4 листопада 1981 р.

У світі книг

Формула вічного щастя

Справедливо відзначив один із критиків, що головне в творі грузинського письменника Нодара Думбадзе «Закон вічності» — відчуття постійної готовності відстоювати справедливість, те благородне донкіхотство, якому доводиться воювати далеко не з вітряками.

Герой роману Бачана Рамішвілі в роки війни ще підлітком, засвоїв мудру настанову: «Любіть та бережіть красу Батьківщини... Любіть високою, чистою, світлою любов'ю». І тоді ж Бачана вбиває дезертира, негідника, який розправлявся з активістами, нищив народне добро.

А коли став редактором республіканської газети, депутатом, членом ЦК партії, Рамішвілі сміливо викриває мерзотників, злодіїв, шахраїв, кабарників, хапуг.

З тяжким інфарктом міокарда лежить Бачана в реанімаційній палаті. І тут він міркує: «Комунізм — це вершина щастя людства, це пора, коли перед кожним із людей відкривається можливість зайнятися тим, на що він найбільше здібний, що найбільше відповідає його можливостям, що доставить йому справжнє моральне і духовне задоволення».

Два місяці перебування в кардіологічній клініці були для Бачани часом рідних подиву відкрить, основне з яких — закон вічності: «Душа людини в сто разів важча, ніж її тіло... Вона настільки важча, що одна людина не спроможна нести її... І тому ми, люди, доки живі, повинні старатися допомогти один одному, старатися обезсмертити душі один одного: ви — мою, я — іншого, другий — третього, і так далі до безконечності». Автор від свого імені пояснює, що це закон взаємодопомоги, спільності та нероздільності людини з людиною.

Дехто скаже: цей закон вічності не новий, подібні думки висловлювалися і раніше. Можливо. Але як часто ми про нього забуваємо! А де відсутня взаємодопомога, там гніздиться зло замість добра.

В. МАРКОВ.

КОЛОНКА КОМЕНТАТОРА

Виправдати надії народів

У Мадриді відновила свою роботу зустріч представників 33 європейських держав, а також США і Канади, глави яких підписали в 1975 році Заключний акт Наради з питань безпеки і співробітництва в Європі. Важливе завдання зустрічі в іспанській столиці, яка триває з перервами вже майже рік, полягає в тому, щоб просунути вперед загальноєвропейський процес розрядки на базі домовленостей, досягнутих на нараді в Хельсінкі. І якщо цього досягти досі не вдалось, то винні в цьому Сполучені Штати Америки і ті країни НАТО, які йдуть у них на поводі. Радянський Союз, інші соціалістичні країни, багато нейтральних і позаблокових держав доклали чимало зусиль, щоб добитися позитивних результатів.

Завдяки їх зусиллям багато вже зроблено: по двох з трьох розділів підсумкового документа зустрічі практично погоджено позиції всіх країн. Учасники зустрічі повинні прийняти надзвичайно важливе рішення про скликання конференції по воєнній розрядці і роззброєнню в Європі, бо доповнення політичної розрядки розрядкою воєнною поставило б на міцний фундамент мирне майбутнє народів континенту. Це особливо необхідно тепер, коли нинішня адміністрація США проводить вкрай небезпечний курс на розміщення в Західній Європі нових американських ядерних ракет і розглядає європейський континент як потенціальну арену так званої «обмеженої» атомної війни, що загрожує європейцям справді катастрофічними наслідками.

Практично єдиним питанням, яке залишилося погодити, щоб прийняти рішення про скликання конференції по воєнній розрядці і роззброєнню в Європі, є питання про географічну зону застосування заходів довір'я у воєнній галузі. СРСР із свого боку вніс великий вклад у вирішення цього питання, погодившись поширити зону заходів довір'я на всю європейську частину своєї території за умови, зрозуміло, відповідного зустрічного кроку з боку західних держав. На жаль, такого кроку Захід досі не зробив. Замість цього делегації США і деяких інших натовських країн всіляко намагались отруїти атмосферу на попередніх етапах зустрічі, перетворити її у нескінченну словесну перепалку, яка служить цілям «психологічної війни».

Тим часом народи чекають від мадридської зустрічі конкретних результатів, гідного вкладу в справу зміцнення безпеки і розвитку взаємовигідного співробітництва в Європі.

В. СЄРОВ,
оглядач ТАРС.

ДОШКА ПОШАНИ

За успішне виконання планів і соціалістичних зобов'язань на честь 64-ї річниці Великої Жовтневої соціалістичної революції рішенням бюро міськкому Компартії України та виконкому міської Ради народних депутатів на міську Дошку пошани заносяться:

Прохідницька дільниця № 4 шахти «Верболозівська» (начальник **С. Б. Тягінко**, секретар парторганізації **А. С. Єрмаков**). План по проходженню гірничих виробок за 9 місяців виконано на 109,2 процента, завдання по продуктивності праці — на 108,2 процента.

Видобувна дільниця розрізу «Морозівський» (начальник **О. Г. Журавльов**, партгрупорг **В. І. Гендель**). План видобування вугілля за дев'ять місяців виконано на 102,1 процента, додатково видобуто 20 тисяч тонн вугілля.

Розкрійна дільниця мебельної фабрики (старший майстер **Н. П. Казмерчук**, профгрупорг **Г. І. Леуська**). Колектив дільниці щомісяця успішно справляється з завданням, йде в авангарді соціалістичного змагання на підприємстві.

Розчинобетонний цех заводу залізобетонних виробів (начальник цеху **В. К. Васильченко**, партгрупорг **Н. О. Журавель**). План 9-ти місяців по випуску товарної продукції виконано на 131,4 процента. Колектив цеху завершив річне завдання по випуску розчину 1 жовтня.

Моторний цех авторемонтного заводу (начальник **В. Д. Великожон**, секретар партійної організації **М. П. Бендовський**). План дев'яти місяців по випуску продукції виконано на 103,1 процента.

Макаронний цех заводу продтоварів (начальник **Л. М. Скрипник**, профгрупорг **В. Ф. Авраменко**). За дев'ять місяців колектив цеху випустив додатково до плану продукції на 126 тисяч карбованців

Бригада водіїв автотранспортного підприємства № 10062 (бригадир **Б. М. Маслій**). Колектив бригади виконав план дев'яти місяців по транспортуванню породи у відвали розрізу «Морозівський» на 108,1 процента. Водії не допускають порушень трудової і транспортної дисципліни.

Бригада монтажників монтажного управління треста «Олександріяважбуд» (бригадир **М. М. Лисенко**). План будівельно-монтажних робіт за дев'ять місяців виконано на 110.9 процента, завдання по продуктивності праці — на 119.4 процента.

Ресторан «Трембіта» комбінату громадського харчування (завідуюча виробництвом **Л. А. Пушкаренко**, профгрупорг **К. Г. Щербина**). Колектив ресторану виконав завдання дев'яти місяців по товарообороту на 113,4 процента, забезпечує високу культуру обслуговування відвідувачів.

Бригада теслярів-бетонників пересувної механізованої колони № 14 (бригадир **А. С. Татаров**). План будівельно-монтаних робіт за дев'ять місяців виконано на 121,3 процента.

Попов Леонід Іванович — двічі Герой Радянського Союзу, льотчик-космонавт СРСР.

Рюмін Валерій Вікторович — двічі Герой Радянського Союзу, льотчик-космонавт СРСР.

Анік'єва Мотря Данилівна — перукар міськпобуткомбінату.

Братченко Іван Григорович — тракторист геологорозвідувальної експедиції.

Єрмолаєв Анатолій Петрович — тесляр ремонтно-механічного заводу «Укрремтресту».

Журавльов Олександр Григорович — начальник дільниці розрізу «Морозівський».

Зубов Борис Михайлович — токар заводу підйомно-транспортного устаткування імені 60-річчя Великої Жовтневої соціалістичної революції.

Лебідь Світлана Павлівна — вчителька початкових класів середньої школи № 18.

Левандовський Леонід Леонідович — секретар комсомольської організації автобази виробничого об'єднання «Олександріявугілля».

Микитюк Сергій Васильович — муляр комбінату комунальних підприємств.

Мороз Микола Іванович — наставник молоді електромеханічного заводу імені XXV з'їзду КПРС.

Попов Микола Вікторович — машиніст гірничовиймальних машин шахти «Верболозівська».

Руденко Микола Назарович — машиніст екскаватора цегельного заводу.

Харченко Сергій Федорович — муляр будівельного управління № 3 тресту «Олександріяважбуд».

Хоменко Олександр Андрійович — токар електромеханічного заводу імені XXV з'їзду КПРС.

Федоренко Леонід Іванович — майстер підприємства «Міськсвітло».

Мукомолова Ніна Іванівна — завідуюча книжковим магазином № 3.

Куроп'ятник Віталій Карпович — директор рудоремонтного заводу.

Лінник Людмила Олександрівна — прасувальниця швейної фабрики.



Тетяна Іванівна Маркова в середній школі № 2 працює викладачем географії. Вона вмілий керівник гуртка краєзнавців. Разом з учнями збирає матеріали для шкільного музею. Гуртківці часто вирушають в походи по рідному краю.

В цьому році кабінет географії, в якому працює Тетяна Іванівна, визнано кращим кабінетом географії серед шкіл нашого міста.

На знімку: Т. І. МАРКОВА веде урок географії.

Фото М. Пальчика.

Працювати без відстаючих

МІЦНИЙ ФУНДАМЕНТ

Сила бригади в згуртованості. Це загальновідома істина. Та, крім цього, є ще декілька факторів, що обумовлюють успіх бригадної форми роботи. Це, зокрема, майстерність, невпинний пошук нових методів підвищення продуктивності праці, висока свідомість членів бригади.

В ремонтно - будівельному управлінні облрембудтресту бригадну форму праці почали впроваджувати в 1973 році. Вона себе цілком виправдала. Робітники, об'єднані колективною працею, вчасно виконують поставлені перед ними завдання.

Для прикладу візьмемо бригаду мулярів, яку очолює досвідчений будівельник В. П. Деркач. За специфікою колективу доводиться виконувати різні роботи. Обсяг їх також не однаковий. Інколи доводиться на протязі 1—2 місяців двічі, а то й тричі починати нову роботу. І кожен раз налагоджувати заново виробничий процес. Та хоча бригада невелика — в ній працює лише п'ять чоловік, з труднощами вони справляються успішно.

Про це свідчать показники. Виробниче завдання дев'яти місяців мулярі завершили на 125 процентів. Продуктивність праці становить 123 проценти. Про стабільність виробничої діяльності бригади свідчить і те, що в другому кварталі трудівники зайняли друге місце в соціалістичному змаганні серед колективів облрембудтресту, а в третьому кварталі були першими. Завзятій бригаді було вручено перехідний вимпел, грошову премію. І все це завдяки невпинному росту трудової активності робітників.

Поряд з бригадиром В. Деркачем також відмінно трудяться мулярі О. Я. Пронін, Г. Д. Берестенко, М. В. Данилко, Л. Г. Здоровенко.

Та показники в соціалістичному змаганні були б вищі, якби будівельників забезпечили всіма необхідними матеріалами. Що головне для муляра? Звісно — цегла. Але її якраз і не вистачає. Цегельний завод не задовольняє потреб будівельників. Обмаль цементу. Це вже з вини постачальників тресту. В цьому році ремонтно-будівельне управління не одержало жодного кубометра лісоматеріалів.

Все це негативно позначається на роботі колективу. І лише завдяки майстерності та наполегливості вдалося виконати план.

За бригадною формою праці майбутнє. Та щоб повністю розкрилися всі її можливості, необхідно створити відповідні умови, ширше розповсюджувати передовий досвід.

О. ТВЕРДОХЛЄБОВА,
інженер по соціалістичному змаганню.

Київ. На фабриці сувенірно-подарункових виробів до 1500-річчя Києва освоєно випуск нової продукції, яка користується великим попитом у багатьох гостей столиці Радянської України.

На знімках: вгорі — плакетка, присвячена ювілею міста; внизу — художниця Раїса Рожинська за декоративним розписом ювілейних виробів.

Фото **Ю. Мосенжника.**
А. Піддубного.
(Фотохроніка РАТАУ).

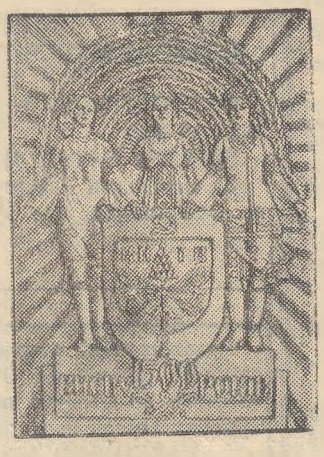



Ефективність плюс якість

Не числом, а умінням

Чим вимірити ефективність і якість роботи автомобілістів? Одразу скажуть: високою продуктивністю праці. Але це лише одна із складових часток ефективності. Дуже важливо раціонально використати кожну машину, кожну робочу хвилину. Успіхові сприяє чимало факторів — починаючи від підготовки автомобіля до експлуатації і кінчаючи морально-психологічним кліматом в колективі. Велике значення має ставлення людей до своїх обов'язків, організація змагання, боротьба за економію запчастин та пального і професійна підготовка людей.

На всі ці елементи ми звертаємо серйозну увагу під час планування і нормування роботи, а також при підбитті підсумків змагання. Нині всі зусилля автомобілістів спрямовані на те, щоб при тій же кількості автомашин і людей добитися вищих результатів. Наші резерви — це повніше завантаження автомобілів, зведення до мінімуму холостих пробігів, збільшення міжремонтних строків експлуатації транспорту, зменшення простоїв під вантажними операціями.

Коли визначаємо переможців у змаганні за високоефективну і якісну роботу, перш за все звертаємо увагу, яка з автоколон чи бригад успішно виконала план і добилася росту вантажоперевезень порівняно з попереднім періодом. Кожен колектив має конкретні завдання і зобов'язання. Це дозволяє сконцентрувати увагу і зусилля на головному.

Сьогодні, хоч план вантажоперевезень порівняно з минулим роком збільшився, у нас немає жодної відстаючої автоколони. Найвищого результату досягла третя колона (начальник М. А. Григор'єв). З початку року вона перевезла понад план 545 тисяч тонн вантажів. Тут відмінних показників досягли бригади І. І. Савченка та О. І. Приходька.

Колективи автоколон № 1 і № 2 перевезли додатково до плану по 44 тисячі тонн вантажів. Тут приклад грамотного використання машин подають бригади під керівництвом Ю. П. Кібальника, О. Є. Ревебцова, М. М. Корнєва. Дві останні з них працюють на перевезенні вугілля і породи на Протопопівській дільниці розрізу «Бандурівський».

Вийшла з числа відстаючих і четверта автоколона (начальник М. Я. Волков). Сьогодні на її надпланову рахунку є 20 тисяч тонн вантажів. Показник, порівняно з іншими, хоч і невисокий, проте водії цієї колони здійснили великий крок уперед по шляху підвищення продуктивності праці.

Спільні старання приносять вагомий кінцевий результат. Так, з початку року колектив автобази виробничого об'єднання «Олександріявугілля» перевіз додатково до плану 867 тисяч тонн вантажів, або на 1,3 мільйона тонн більше порівняно з відповідним періодом минулого року

В. РУБАН, начальник планового відділу.

Добрі вісті

Присвячується Гайдару

Уже не один рік піонери середньої школи № 11 вивчають життєвий і творчий шлях письменника Аркадія Гайдара.

Особливо захопилися цією роботою піонери 4 класу, чий загін носить ім'я письменника. Під керівництвом Л. Я. Буслової діти зібрали про нього матеріали періоду Великої Вітчизняної війни. Пошуки продовжуються.

О. ДОБРЯНСЬКА.

Подарунок заводчан

Працівники електромеханічного заводу передали народному краєзнавчому музею цінний подарунок: альбом про перебування в Олександрії космонавта, двічі Героя Радянського Союзу Л. І. Попова.

Альбом прикрашає чеканка, виконана майстрами заводу І. І. Кирпою та В. П. Войтенком.

Л. ЖАРІЙ, заступник директора музею.

Не старіють душею ветерани

У Червоній Кам'янці діє рада ветеранів комсомолу. До неї входять заслужені люди села, які займаються громадською роботою. Ветерани — часті гості школярів, робітників та колгоспників. Перед молоддю не раз виступали Д. Т. Андреєв, А. К. Ємченко. Старий комуніст, в минулому вчитель середньої школи А. С. Гаценко проводить шефську роботу серед школярів.

Нещодавно у сільському музеї відбулася зустріч ветеранів комсомолу з учнями десятого класу місцевої школи.

Г. АНДРЕЄВ.

Я знову бачу

Два роки тому я втратив зір. Здавалося, що й життя моє скінчилося. Та нещодавно мені зробили операцію в очному відділенні центральної міської лікарні. Чимало зусиль доклали лікарі Капітоліна Павлівна Рудь та Ірина Юріївна Соколова, щоб операція пройшла успішно. Вони й лікували мене в післяопераційний період. Я безмежно вдячний цим людям, що знову бачу.

Ф. ДІБРОВА, ветеран Великої Вітчизняної війни.

Творчість повинна розвиватись

Таку красу рідко коли трапляється побачити: яскраві квіти, здавалося, випромінювали останнє тепло, подароване їм літом.

Пухнасті, різнобарвні айстри, гордовиті жоржини красувалися у піонерській кімнаті Лозуватської восьмирічної школи. Учні влаштували свято квітів.

Різноманітні сюжети, підказані дітям фантазією, ожили у квіткових композиціях. Мовою квітів заговорили казкові персонажі, улюблені герої прочитаних книг.

Хвилююче постало перед нами грізне воєнне лихоліття: і скорботно замутились квіти, обпечені вогнем війни.

У проведенні свята квітів дітям допомагав учитель біології Павло Якимович Лозовий. Разом із вихованцями біологічного гуртка він кожної осені проводить традиційне свято квітів.

У школі діють також гуртки в'язання, краєзнавства, математичний.

О. ЛИСЯК.

На книжкових полицях

До нашого магазину надійшли такі новинки політичної літератури:

В. Сутирін. «Олександр Ульянов». Це повість про старшого брата В. І. Леніна. Олександр Ульянов прожив всього 21 рік. В травні 1887 року за підготовку нападу на царя він був страчений. Книга розрахована на широке коло читачів.

Є. Драбкіна. «А. І. Ульянова - Єлізарова». Це також книга з серії «Сім'я Ульянових». У книзі висвітлено основні етапи життєвого шляху А. І. Ульянової - Єлізарової — видатного діяча Комуністичної партії, професіонального революціонера, старшої сестри В. І. Леніна.

І. Донков, С. Морозов. «З когорти незламних». Нарис про життя і діяльність С. Я. Аллілуєва — одного з найстаріших робітників - більшовиків, члена партії з 1896 року. Сергій Якович Аллілуєв проводив активну революційну роботу в Тифлісі, Баку, Москві і Петрограді. Після перемоги Великого Жовтня він брав активну участь в будівництві Шатурської електростанції, відбудові Криворізького залізорудного та Нікопольського марганцевого районів, перебував на керівній роботі.

«Гегемоністська політика Китаю — загроза народам Азії, Африки, Латинської Америки». В основу книги покладено матеріали Всесоюзної науково-теоретичної конференції на тему «Політика Китаю по відношенню до країн, що розвиваються». Книга розрахована на лекторів, політінформаторів а також на всіх читачів, які цікавляться проблемами розвитку сучасного Китаю.

Л. УМАНСЬКА, продавець книжкового магазину № 3.

На голубому екрані

П'ЯТНИЦЯ, 6 ЛИСТОПАДА

ПРОГРАМА ЦТ

9.05 Художній фільм «П'ять вечорів».

10.45 Концерт Оренбурзького російського народного хору.

14.30 Новини.

14.50 Документальні телефільми «Заради доброго дня», «Ціна робочої хвилини», «Шувелянські букети».

15.35 Творчість юних. Виступ дитячого ансамблю «Трембіта».

16.05 Москва і москвичі.

16.55 Урочисте засідання, присвячене 64-й річниці Великої Жовтневої соціалістичної революції. Святковий концерт. Трансляція з Кремлівського Палацу з'їздів.

20.15 Кіноконцерт «Пісня у серці моєму...».

21.00 Програма «Час».

22.00 Театральні зустрічі.

ПРОГРАМА УТ

10.00 Актуальна камера.

10.45 Виступ хору Київської державної консерваторії ім. П. І. Чайковського.

11.10 Художній фільм «Чапаєв».

12.40 Концерт ансамблю пісні і танцю Червонопрапорного Прикарпатського військового округу.

16.00 Новини.

16.10 Срібний дзвіночок.

16.35 Документальні фільми «Сибірська вулиця Леніна», «Смольний, кабінет Леніна».

17.25 «Сонячне коло».

17.55 Урочисті збори, присвячені 64-й річниці Великої Жовтневої соціалістичної революції. Святковий концерт. Трансляція з Палацу культури «Україна».

22.00 Вперше на екрані УТ художній фільм «Женці».

СУБОТА, 7 ЛИСТОПАДА

ПРОГРАМА ЦТ

64-а РІЧНИЦЯ ВЕЛИКОЇ ЖОВТНЕВОЇ СОЦІАЛІСТИЧНОЇ РЕВОЛЮЦІЇ

9.05 Пісні і танці народів СРСР.

9.45 Москва, Красна площа, військовий парад і демонстрація трудящих, присвячені 64-й річниці Великої Жовтневої соціалістичної революції. По закінченні — Святковий піонерський концерт.

12.30 Прем'єра художнього телефільму для дітей «Золоті черевички». 1 серія.

13.35 Великий Жовтень. Вірші радянських поетів.

14.10 Веселі нотки. Концерт юних вокалістів.

15.10 Прем'єра документального телефільму «Перший Чкаловський переліт».

15.40 Пісні революції і громадянської війни.

16.00 Мультфільм «Йшли піонери вчотирьох».

16.10 Прем'єра фільму-концерту «Люблю тебе, моя Росіє». За участю Російського народного хору ім. Пятницького.

17.00 Художній фільм «Ленін у 1918 році».

18.45 Голубий вогник.

21.00 Репортаж про військовий парад і демонстрацію трудящих, присвячені 64-й річниці Великої Жовтневої соціалістичної революції.

22.15 Мелодії спорту. Виступ радянських і зарубіжних спортсменів.

22.35 Ширше коло. Естрадна програма.

ПРОГРАМА УТ

9.00 Концерт радянської пісні.

9.45 Київ. Площа Жовтневої революції. Військовий парад і демонстрація трудящих, присвячені 64-й річниці Великої Жовтневої соціалістичної революції.

12.00 Фільм-концерт «Пісні над Дніпром».

12.30 «Жовтневі сурми». Літературно-музична композиція.

12.50 Прем'єра документального телефільму «До зірок». Студія «Укртелефільм».

13.20 Таланти твої, Україно!

14.20 Вперше на екрані УТ художній фільм «Де ти, Багіро?».

15.35 «І любов, і шана». Зустріч майстрів мистецтв України з моряками Червонопрапорного Чорноморського флоту.

17.05 Прем'єра фільму «Садко» вирушає у пошук». Студія «Укртелефільм».

17.25 «Пісня скликає друзів». Заключний концерт 3 туру Республіканського телефестивалю піонерської пісні.

19.00 Актуальна камера.

19.40 Театр історичного портрета. І. Шведов. «Ранок нашої революції».

20.50 На добраніч, діти!

22.15 Художній фільм «Серце Росії».

Редактор Х. СОКОЛОВСЬКИЙ.

Оголошення, реклама

ОЛЕКСАНДРІЙСЬКОМУ СЕРЕДНЬОМУ МІСЬКОМУ ПРОФТЕХУЧИЛИЩУ № 1

терміново потрібні на постійну роботу:

МАЙСТРИ ВИРОБНИЧОГО НАВЧАННЯ для груп СЛЮСАРІВ - ЕЛЕКТРОМОНТАЖНИКІВ, ТЕХНІКІВ - ЕЛЕКТРИКІВ. ЕЛЕКТРОМЕХАНІКІВ МОНТАЖНИКІВ РАДІОАПАРАТУРИ І ПРИЛАДІВ, ЕЛЕКТРОГАЗОЗВАРЮВАЛЬНИКІВ.

ВИКЛАДАЧІ російської мови і літератури, математики.

МЕХАНІК.

СЛЮСАР ПО РЕМОНТУ ОБЛАДНАННЯ.

Адреса училища: 317927, м. Олександрія, Перемозький мікрорайон, вул. Ватутіна, 1.

ДИРЕКЦІЯ.

ОЛЕКСАНДРІЙСЬКОМУ РАЙОННОМУ ВИРОБНИЧОМУ ОБ'ЄДНАННЮ «СІЛЬГОСПХІМІЯ»

потрібні на постійну роботу:

ТРАКТОРИСТИ-МАШИНІСТИ на трактори Т-150 К, К-700, ЮМЗ-6;

МАШИНІСТИ ТРАКТОРНИХ ЛОПАТ ТЛ-3;

МАШИНІСТИ-БУЛЬДОЗЕРИСТИ;

ВАНТАЖНИКИ ПО РОЗВАНТАЖЕННЮ ЗАЛІЗНИЧНИХ ВАГОНІВ З МІНЕРАЛЬНИМИ ДОБРИВАМИ;

Вантажники забезпечуються спецхарчуванням вартістю один карбованець на день.

За довідками звертатися у відділення по працевлаштуванню на адресу: 317900, м. Олександрія, вул. Шевченка, 91 та у відділ кадрів об'єднання на адресу: сел. Приютівка, райсільгоспхімія.

Їхати автобусами №№ 4, 52 до зупинки «Комбікормовий завод».

АДМІНІСТРАЦІЯ.

ГРОМАДЯНИ! ДОДЕРЖУЙТЕ ПРАВИЛ ПОЖЕЖНОЇ БЕЗПЕКИ У ЖИТЛОВИХ БУДИНКАХ

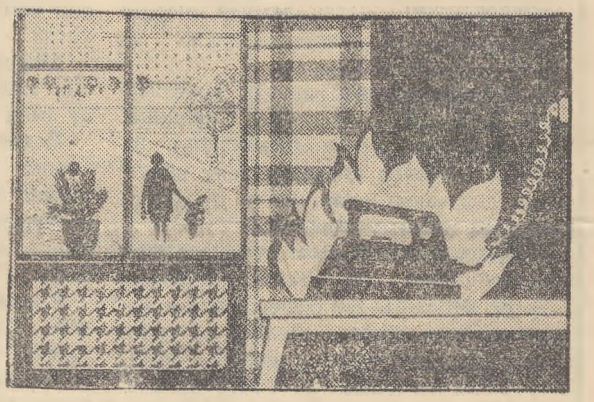

— не залишайте без догляду печі, плити, керогази, в яких горить вогонь, електронагрівальні прилади;

— ховайте сірники від дітей, не залишайте їх самих без догляду;

— будьте обережні з відкритим вогнем;

— не забувайте вимикати електричні прилади, йдучи з будинку.

Рада Українського республіканського добровільного протипожежного товариства.

(Фотохроніка РАТАУ).

ЗАГОТКОНТОРІ ОЛЕКСАНДРІЙСЬКОЇ РАЙСПОЖИВСПІЛКИ

потрібні:

ТОВАРОЗНАВЕЦЬ по лікарських рослинах. Оклад 110 крб.

ШТАТНІ ЗАГОТІВЕЛЬНИКИ. Оплата відрядна.

За довідками звертатися на адресу: 317928, м. Олександрія, вул. Айвазовського, 42.

АДМІНІСТРАЦІЯ.

Адміністрація, партійна, комсомольська і профспілкова організації Олександрійського середнього міського профтехучилища № 1 глибоко сумують з приводу передчасної смерті викладача

СМІШНОГО АПОЛЛОНА ГНАТОВИЧА

і висловлюють співчуття рідним і близьким покійного.

Загублений чек № 05684, виданий Олександрійською торговою базою «Укрторгбудматеріали» на ім'я Гажали Валентина Васильовича, вважати недійсним.

«ЛЕНИНСКОЕ ЗНАМЯ» — орган Александрийских городского и районного комитетов Компартии Украины, городского и районного Советов народных депутатов Кировоградской области (выходит на украинском языке).

АДРЕСА РЕДАКЦІЇ: Індекс 317900, м. Олександрія, вул. Шевченка, 74,

ТЕЛЕФОНИ: редактора — 2-23-45, відділів: партійного життя — 2-24-33, промисловості — 2-36-63, сільського господарства — 2-27-93, відповідального секретаря — 2-35-63 відділу листів — 2-01-43, приймальні — 2-22-32, бухгалтера — 2-27-93.

Олександрійська міська друкарня Кіровоградського облуправління у справах видавництв, поліграфії і книжкової торгівлі. Індекс 62065. Спосіб друку високий. Телефони: 2-31-35, 2-34-70. Тираж 27850. Обсяг 1 друк. арк. м. Олександрія, вул. Шевченка, 81. Зам. № 7333.

ПРОЛЕТАРІ ВСІХ КРАЇН, ЄДНАЙТЕСЯ!

ГАЗЕТА НАГОРОДЖЕНА ПОЧЕСНОЮ ГРАМОТОЮ ПРЕЗИДІЇ ВЕРХОВНОЇ РАДИ УРСР

Ленінський прапор

ОРГАН ОЛЕКСАНДРІЙСЬКИХ МІСЬКОГО ТА РАЙОННОГО КОМІТЕТІВ КОМПАРТІЇ УКРАЇНИ, МІСЬКОЇ ТА РАЙОННОЇ РАД НАРОДНИХ ДЕПУТАТІВ КІРОВОГРАДСЬКОЇ ОБЛАСТІ

Листопад
6
П'ятниця
1981
№ 178 (9202)
Ціна 2 коп.
Газета виходить у вівторок, середу, п'ятницю, суботу.

ГАЗЕТА ВИДАЄТЬСЯ З 26 БЕРЕЗНЯ 1919 РОКУ

Бригадир



Професію водія М. М. Заболотний обрав за покликом серця. Ще в школі хлопець сказав собі: обов'язково буду шофером. І став ним. Та неабияким, а справжнім майстром, першокласним автомобілістом. Зараз уже важко підрахувати, скільки тисяч кілометрів проїхав Микола Мартинович і скільки тонн вантажів перевіз майже за 20 років роботи в автотранспортному підприємстві № 10062.

Тільки цього року на його рахунку більше двох тисяч тонн перевезених народногосподарських вантажів, що на 800 з лишком тонн більше завдання. Своє річне зобов'язання відмінний водій уже значно перевиконав. Успіх присвячує 64-м роковинам Великого Жовтня.

Водить Микола Мартинович потужний КамАЗ з причепом. Машина завжди у зразковому технічному стані, надійно перевірені і відрегульовані всі вузли. Автомобіль ніколи не підводить дбайливого господаря. А доводиться під час перевезення врожаю сільськогосподарських культур долати нелегкі польові дороги. Тут потрібна велика майстерність, наполегливість, кмітливість.

М. Заболотний здібний і досвідчений водій. Такі якості прищеплює він і своїм товаришам, членам бригади, яку очолює майже 10 років. Не раз колектив добивався визначних успіхів у праці. Наприклад, торік бригаду визнано переможцем першого етапу соціалістичного змагання трудящих області за гідну зустріч XXVI з'їзду КПРС. За дострокове виконання річного плану колектив нагороджено Дипломом Кіровоградського обкому Компартії України, виконкому обласної Ради народних депутатів, облпрофради та обкому ЛКСМ України.

В успіхові значна заслуга бригадира, як умілого організатора праці, наставника молоді. Авторитет комуніста М. Заболотного в колективі незаперечний. До його слів завжди прислуховуються, чітко виконують розпорядження і поради.

У бригаді більше 20 водіїв, половина з них — ударники комуністичної праці. Одним з перших завоював це почесне звання Микола Мартинович.

Бригадир бере активну участь в громадському житті, виступає заспівувачем добрих починань. За його ініціативою бригада вирішила виконати план минулої п'ятирічки до 110-ї річниці від дня народження В. І. Леніна, і дотримала слова. За успіхи М. Заболотного нагороджено орденом Трудового Червоного Прапора.

Коли в АТП № 10062 прийшли перші самоскиди марки «КамАЗ», освоювати їх доручили бригаді під керівництвом М. М. Заболотного. Він першим став перевозити вантажі з причепом, а потім ділився досвідом з колегами. Сьогодні бригада прагне ефективно використовувати кожного автомобіля, звести до мінімуму холості пробіги.

Осінь підносить чимало «сюрпризів». Та в будь-яку погоду М. Заболотний впевнено веде машину степовими дорогами. Не відстають від нього члени бригади.

Пленум обкому Компартії України

Відбувся пленум обкому Компартії України, який розглянув питання «Про завдання партійних, радянських і господарських органів області по підвищенню технічного рівня, ефективності і якості капітального будівництва у світлі вимог XXVI з'їзду КПРС і XXVI з'їзду Компартії України».

З доповіддю в цьому питанні виступив перший секретар обкому партії **М. М. Кобильчак**.

В обговоренні доповіді виступили **В. І. М'яснянкін** — перший секретар Олександрійського міськкому партії, **Л. І. Дмитренко** — бригадир штукатурів - малярів ПМК-133 тресту «Кіровоградсільбуд» (м. Знам'янка), **К. М. Черевко** — голова Кіровоградського міськвиконкому, **Г. В. Троценко** — начальник комбінату «Кіровоградважбуд», **М. М. Лисенко** — бригадир монтажників монтажного управління тресту «Олександріяважбуд», **В. М. Сідун** — перший секретар Світловодського міськкому партії, **А. Л. Бабич** — бригадир мулярів БУ-2 тресту «Кіровоградмашважбуд», **В. П. Івлєв** — голова облпрофради, **А. А. Короткевич** — заступник міністра будівництва підприємств важкої індустрії УРСР, **А. Д. Антонюк** — директор радгоспу «П'ятихатський» Петрівського району, **О. К. Тупчієнко** — перший секретар Кіровського райкому партії (м. Кіровоград), **І. Д. Беспалий** — заступник міністра сільського будівництва УРСР, **В. М. Желтобрюх** — директор Кіровоградського заводу тракторних гідроагрегатів.

В обговореному питанні пленум прийняв постанову.

На пленумі заслухано інформацію про хід виконання постанови ЦК КПРС «Про дальше поліпшення ідеологічної, політико - виховної роботи», з якою виступив секретар обкому партії **А. І. Погребняк**. В обговоренні інформації виступили **В. Д. Іванов** — перший секретар Онуфріївського райкому партії, **А. О. Комаров** — начальник Кіровоградського вищого льотного училища цивільної авіації, **І. М. Венжик** — голова комітету по телебаченню і радіомовленню облвиконкому, **Н. Ф. Комар** — завідуюча молочнотоварною фермою колгоспу «Україна» Новгородківського району.

ЗБЕРЕГТИ МИР НА ПЛАНЕТІ

Трудящі Олександрійщини, як і всі радянські люди, з великим інтересом знайомляться з відповідями Генерального секретаря ЦК КПРС, Голови Президії Верховної Ради СРСР товариша Л. І. Брежнєва на запитання редакції західнонімецького журналу «Шпігель». В них Леонід Ілліч порушує важливі питання збереження миру на планеті, припинення гонки озброєнь, усунення загрози нової війни.

Хай завжди буде мир!

З великим інтересом я познайомився з відповідями Л. І. Брежнєва на запитання редакції журналу «Шпігель». В них чітко визначена лінія нашої партії і уряду в боротьбі за мир.

Мені, учаснику Великої Вітчизняної війни, особливо зрозумілі прагнення відвернути світове кровопролиття.

Твердо впевнений, що труднощі на шляху припинення гонки озброєнь можна і треба подолати загальними зусиллями народів всіх країн.

Педагогічний колектив нашої школи багато працює, щоб прищепити дітям високі риси гуманності, трудолюбства, виховати в кожному учневі борця за мир, справжнього патріота - інтернаціоналіста.

Цілком схвалюю і підтримую зовнішньополітичний курс нашої партії і держави. Він відповідає інтересам людства.

А. МОСКАЛЕНКО,
директор СШ № 10, Заслужений учитель Української РСР.

Одностайне схвалення

У колективах виробничих підрозділів колгоспу імені Леніна триває жваве обговорення відповідей Генерального секретаря ЦК КПРС товариша Л. І. Брежнєва на запитання редакції західнонімецького журналу «Шпігель». З роз'ясненням цього важливого документа виступають ідеологічні активісти.

Трудящі одностайно схвалюють зовнішню політику нашої партії й уряду, турботу видатного борця за мир товариша Л. І. Брежнєва.

У відповідь на цю турботу трудівники колгоспу прагнуть працювати краще, організованіше. Високих показників добилися передові доярки господарства Ф. А. Небелиця, Н. Ф. Скрипник, В. О. Землянська, Г. М. Губа, які вже подолали тритисячний рубіж по надоях молока на корову.

Відмінно трудяться і колгоспні механізатори П. П. Решетняк, В. М. Сергієнко, С. У. Музика. Щоденні норми виробітку вони виконують на 140—150 процентів.

В. КРУПНИК.

Наша відповідь — ударна праця

Відповідаючи на запитання редакції журналу «Шпігель», Генеральний секретар ЦК КПРС товариш Л. І. Брежнєв висловив думки і сподівання всього радянського народу, всіх прогресивних людей світу. Адже мова йде про збереження миру, про відвернення ядерної катастрофи, яка загрожує знищити життя на планеті.

Для комуністичного будівництва радянським людям потрібен мир. І ми будемо робити все можливе, щоб зберегти і наполегливою працею зміцнити його.

Колектив дільниці токарних автоматів електромеханічного заводу, де я працюю старшим майстром, трудиться високопродуктивно і по результатах роботи за три квартали року зайняв перше місце серед виробничих підрозділів підприємства.

Успішним виконанням десятимісячного завдання зустрічає свято Великого Жовтня і весь колектив кріпильно - механічного цеху.

Це наша трудова відповідь на турботу КПРС і Радянського уряду про зміцнення миру, про дальший розквіт рідної Вітчизни.

О. ЩЕРБИНСЬКИЙ,
старший майстер дільниці кріпильно - механічного цеху.



Кандидат в члени КПРС токар четвертого розряду О. І. Гажва працює в механічному цеху авторемонтного заводу на виготовленні запасних частин. Змінні завдання виконує на 130—140 процентів. Йому присвоєно звання «Кращий за професією». Товариші обрали його секретарем комсомольської організації цеху. Олексій Іванович занесений на комсомольську Дошку пошани міста. Кращий токар користується повагою серед робітників.

На знімку: О. І. ГАЖВА.
Фото М. Пальчика.

На честь переможців

Трудівники полів колгоспу «Прапор комунізму» завершили збирання цукрових буряків, кукурудзи, соняшнику та інших пізніх сільськогосподарських культур.

Механізатори вже підняли зяб під ярі.

На честь переможців переджовтневого соцзмагання на флагштоці біля райкому Компартії України піднято прапор трудової слави.

Н. МИХАЙЛОВА,
сількор.

ЗА ВЛАДУ РАД

БУВ Я ЩЕ хлопчаком, коли в наших краях лютувала столипінська реакція. Проходили містом арештантські роти. Люди пошепки говорили про закатованих борців: «Боролися за землю та волю, а цар за це одів на них кайдани».

Власники підприємств знову запровадили 12—14-годинний робочий день. Жорстоко експлуатували малолітніх робітників. Відчув це на власних плечах. Працював від зорі й до зорі у власника друкарні, а одержував платні на 40 процентів менше, ніж дорослий.

В Олександрії на той час було понад 14 тисяч мешканців, а лише 14 процентів з них уміли читати й писати. Багато дітей через нестатки не могли здобути навіть початкової освіти. Адже за навчання треба було платити. Через це я залишив школу і пішов працювати.

Ще більше нужди і горя принесла світова війна. У нашому повіті почалися заворушення. Стали виступати проти жорстоких утисків робітники й селяни. Пам'ятаю, як налякав міських багатіїв селянський бунт у Степанівці, який спалахнув у жовтні 1914 року.

Лютнева буржуазно-демократична революція в Росії сколихнула окраїни країни. Часто у місті влаштовувалися мітинги. На них почергово виступали представники різних партій, багато говорили, обіцяли золоті гори. Та найбільше запам'яталися мені промови більшовиків. У них були ясно сформовані думки: землю — селянам, заводи і фабрики — під контроль робітників. Геть кровопивців-багатіїв!

У жовтні 1917 року в нашому місті стала активно діяти більшовицька організація. У друкарні нам доводилося готувати революційні листівки. Ми вважали це за найпочесніше доручення.

Ми, молоді друкарі, з великою радістю зустріли звістку про перемогу Великої Жовтневої соціалістичної революції в Петрограді. Вийшли на вулиці міста дорослі й діти з червоними прапорами. Всюди відбувалися мітинги. До трудящих приєдналися солдати військового гарнізону, який перебував тоді у місті.

На початку 1918 року більшовики разом з військово - революційним комітетом організували перевибори Ради і добилися перемоги. Більшість депутатських місць одержали представники РСДРП(б). Активно діяли загони Червоної Гвардії. 16 лютого 1918 року перший повітовий з'їзд Рад оголосив про перехід влади в повіті до Рад робітничих, селянських і солдатських депутатів. Та в кінці березня Олександрію захопили австро - німецькі окупанти. Підняли голову українські буржуазні націоналісти. Знову розгорілася кривава боротьба. Були закатовані кращі сини народу — більшовики-активісти. У повіті виникли партизанські загони, групи підпільників, які очолили І. Д. Діброва, Д. С. Канатенко та ін.

Окупантів вигнали з міста у листопаді 1918 року але владу захопили петлюрівці. Остаточну перемогу Радянська влада здобула в Олександрійському повіті в кінці лютого 1919 року. Повітовий ревком здійснював велику організаторську роботу по наведенню порядку. А на третьому повітовому з'їзді Рад робітничих, селянських та червоноармійських депутатів, який відбувся 20—24 березня, більшовики одержали остаточну перемогу з усіх питань, які розглядалися на з'їзді.

Радянська влада восторжествувала і згуртувала революційні маси на боротьбу проти сил реакції, за утвердження ленінської політики. Комуністи вели велику організаторську роботу серед трудящих. Навесні 1919 року виникли кілька осередків комуністичної молоді. В один із них, що діяв у друкарні, я подав заяву.

Н. ВИНОКУРОВ,
персональний пенсіонер союзного значення, член КПРС з 1921 року.

Ведуть перед

Успішно несе трудову вахту першого року одинадцятої п'ятирічки доярка другої молочнотоварної ферми колгоспу «Україна» Ольга Яківна Кицелюк. Вона добилась високих показників у змаганні на честь 64-ї річниці Великого Жовтня — за десять місяців надоїла від кожної корови в середньому по 2555 кілограмів молока. Передова доярка прагне до кінця року довести надій до 3 тисяч кілограмів.

По 2550 кілограмів молока від кожної корови записала на свій рахунок 1 доярка Галина Федорівна Міщенко.

В ці дні колектив другої ферми надоює від кожної корови по 5,8 і більше кілограмів молока.

Серед свинарок, які доглядають маточне поголів'я, найвищих показників добились Надія Яківна Тищенко та Агафія Семенівна Береснун. Вони одержали по 570—670 поросят.

А. ШЕСТАКОВ.

МОЛОДА Країна Рад розквітала, впевнено ставала на індустріальні рейки. Втілювалась в життя ленінська програма розвитку сільського господарства.

В тридцяті роки появились на Олександрійщині перші тракторні бригади. Тоді ж було створено Щасливську машинно - тракторну станцію. Селяни потягнулись до техніки.

По всій країні линула добра слава про жіночу тракторну бригаду, яку очолила Паша Ангеліна. Широкий відгук серед молоді знайшов клич перших жінок-трактористок: «Дівчата, на трактор!».

— Пригадую 1935 рік, — розповідає прославлена трудівниця колгоспу «Перемога» Ганна Свиридівна Димура. — В Куколівці організовувались курси трактористок. Весною я, комсомолки Ганна Вовк, Фросина Димура, Євдокія Сокур та інші влились в колектив тракторної бригади, яку очолювала комсомолка Ольга Турбаївська.

Ця бригада обслуговувала колгосп «Червона громада». Завзяті дівчата виросли високі врожаї, добивались найвищих по Щасливській машинно - тракторній станції виробітків на трактор «ХТЗ».

Теплою і щедрою видалась весна 1941 року.

Радянський спосіб життя

З племені завзятих



Бригада Ольги Турбаївської в кращі строки посіяла ярину. Хліба обіцяли високий урожай. Та не довелось сповна його зібрати. На перешкоді стала війна.

Механізатори Щасливської МТС евакуювали всю техніку в глибокий тил країни...

...Горіли заграви артилерійських канонад. Фашисти відкотились на Захід. Розправили плечі звільнені від гітлерівської неволі люди Куколівки та багатьох сіл району. А через кілька днів Ольга Турбаївська разом з подругами притягла вопами з балки Левіцького трактора «ХТЗ». Його не встигли відправити на Схід влітку 1941 року. Щоб не скористалися машиною окупанти, її патріоти закопали в яру.

А весною 1944 року цей трактор жінки - механізатори вивели на зранені поля. Ще довго він служив хліборобам.

В той рік у колектив Щасливської МТС влилось ще чимало дівчат-трактористок. Серед них була і Паша Антоненко, яка працювала в Тарасівці.

...Кінчилась війна. На зміну жінкам - механізаторам прийшли звільнені в запас фронтовики. Але не залишили роботи колишні трактористки. Вони продовжували нести трудову вахту на інших ділянках виробництва. Батьківщина високо оцінила їх працю. Так, Ганна Свиридівна Димура нагороджена орденами Леніна, Трудового Червоного Прапора та «Знак Пошани».

Колишня трактористка Параска Павлівна Антоненко згодом очолювала ланку, працювала свинаркою, керувала колективом комплексу по дорощуванню і відгодівлі свиней у колгоспі «Росія». Їй присвоєно високе звання Героя Соціалістичної Праці. А нині жінка на заслуженому відпочинку.

На знімку: колишня трактористка Г. С. ДИМУРА.

А. ПОНОМАРЕНКО.

Комсомольське життя

Гордимося дружбою

Комсомольська організація бурякорадгоспу «Шарівський» налічує 58 комсомольців. Вже чотири роки очолює її Надія Ясинська. Дівчина виросла у селі Квітневе. Після школи закінчила Олександрійське педагогічне училище і повернулася у рідний радгосп.

Зараз Надія працює вихователькою дитячого садка у Гаївському відділку. Комсомолка займається не тільки своєю роботою, а й вникає у життя всього колективу радгоспу, особливо молоді.

Комсомольці помітили її неспокійний характер і обрали своїм ватажком. Вона приділяє увагу кожному комсомольцю. Багато з них стали передовиками виробництва. Успішно трудяться комсомольці В. Гриценко, О. Сулейма, М. Шаповал. Вони працюють по - комуністичному і подають добрий приклад неспілковій молоді.

Молодь радгоспу бере участь у громадських справах. Цього року комсомольці радгоспу успішно працювали на заготівлі сіна для громадської худоби, трудилися на суботниках. Багато молоді заочно навчається у середніх та вищих учбових закладах. А їхній комсомольський секретар Надія Ясинська закінчує в цьому році Запорізький педагогічний інститут.

Комсомольці також працюють агітаторами у виробничих колективах, беруть участь у гуртковій роботі закладів культури.

А. БОГАЧОВ.

Пишаюся земляками

До п'ятдесятиріччя колективізації

МИНАЄ півстоліття завершення суцільної колективізації на Олександрійщині. Згадалися мені перші кроки кооперування селян у Косівці.

Добре пам'ятаю, як у село прийшла Радянська влада. З її рук біднота одержала землю. Та не було чим обробляти наділи. Тягла і грунтообробних знарядь не вистачало. А про трактори тоді лише мріяли.

Вихід з такого становища косівчани бачили в ленінському плані кооперування. Таку думку несли в маси комуністи та комсомольці.

Перший острівець спільного обробітку землі виник у селі ще в 1924 році. Об'єдналося кілька незаможників і свою артіль назвали «Шлях до кращого життя». Фундатором цього кооперативу був учасник громадянської війни Микита Бузинник.

Держава підтримала зачинателів. Артіль одержала з банку кредит на будівництво. Сільськогосподарські органи допомогли посівним насінням, інвентарем, виділили невеличкого тракторця та молотарку.

З великим завзяттям взялися селяни до праці. Від зорі й до зорі трудилися біля землі. Та найбільшою була радість, коли зібрали вищий урожай, ніж сусіди, які господарювали індивідуально.

Колективісти спорудили за селом свинарник, конюшню, млин, олійницю. Це була велика перемога кооператорів.

Через рік-два стали виникати товариства спільного обробітку землі на інших вулицях села. Бідняків у цьому підтримував виконком сільської Ради. За створення колективних господарств боролися комуністи Сергій Войтенко, Василь Кімлик, Петро Савченко, Максим Вовк, Сидір Гужеля, Ілля Діброва та інші.

До 1930 року в селі вже діяло 12 сільгоспартілей. Працювали люди не покладаючи рук, долали неймовірні труднощі. Адже поля були забур'янені. Обробляти їх важко. Коней не вистачало. Отже, переважну більшість процесів праці люди виконували вручну. Та ніхто не скаржився на втому. У поле на роботу йшли як на свято. Жінки та дівчата поверталися з поля з піснями. Уже тоді косівчани одержували на кожному гектарі до 10 центнерів зерна, а це майже на 2 центнери більше, ніж мали до колективізації.

Мимоволі спадають на думку порівняння. Який великий крок уперед здійснили мої земляки! Для них тепер і двістіпудовий урожай не межа. Навіть у нинішньому несприятливому на погодні умови році одержали на круг по 28,5 центнера хліба.

Згодом, коли Батьківщина стала подавати допомогу колгоспам технікою, косівські дрібні сільгоспартілі стали об'єднуватись у крупніші колгоспи. Так було створено 3 колективних господарств, а згодом 4.

Пам'ятаю свої юнацькі роки. Після школи пішов працювати в колгосп. Мене прийняли членом комсомольського осередку. А в 1931 році очолив комсомольську організацію села. Наші спілчани організували бойові штурмові бригади, які допомагали відстаючим долати труднощі. Такі бригади діяли під час сівби, під час догляду за посівами. А в період молотьби ми вдень і вночі працювали в полі.

Бувало й таке, що влітку та в осінь дощі проливні не давали можливості зібрати хліб. Вибираючи кожну погожу годину, комсомольці та молодь скиртували пшеницю, жито. Клали стіжки досвідчені хлібороби так, щоб вони не затікали. А взимку, коли скрипіли морози, ми молотили хліб кінними молотарками.

Нині косівчани першими в районі ще у липні закінчили жнивування. В кращі строки зібрали соняшник, кукурудзу, цукрові буряки та інші культури. На польових роботах механізатори використовують потужну техніку.

Голова колгоспу «Прапор комунізму» М. М. Касяненко повідав мені про здобутки членів господарства, розповів про невтомних механізаторів І. Г. Логвина, І. М. Шульгу, І. А. Чернявського, М. М. Кузьменка та інших. Це вони тепер славно господарюють у полі, спираючись на могутню вітчизняну техніку.

Село ніби розквітло, помолоділо. Сотні добротних житлових будинків прикрашають вулиці. А в центрі Косівки — Будинок культури, торговий комплекс, їдальня, школа, дошкільні заклади. Щасливо і заможно живуть мої земляки. Все це дала їм Комуністична партія і Радянська влада.

О. ШУЛЬГА,
ветеран Великої Вітчизняної війни і праці.

ЛЕНІНСЬКИЙ ПРАПОР
2 стор.
6 листопада 1981 р.

БЕРЕЖІТЬ КНИГУ—ДЖЕРЕЛО ЗНАНЬ



Колегія Міністерства освіти УРСР, Секретаріат ЦК ЛКСМ України і президія правління Добровільного товариства любителів книги УРСР, розглянувши матеріали республіканського оргкомітету на переможців огляду - конкурсу «Живи, книго!» і пропозиції про їх відзначення, присудили друге місце з врученням грошової премії місту Олександрії.

З фондів бібліотек

У відповідності з постановою ЦК КПРС і Ради Міністрів СРСР від 24 листопада 1977 року «Про перехід на безплатне користування підручниками учнями загальноосвітніх шкіл» в нашому місті здійснюється забезпечення учнів підручниками з бібліотечних фондів. Безплатна видача шкільних підручників, передбачена новою Конституцією СРСР, має велике політичне, соціальне і виховне значення.

В нинішньому навчальному році учні 1—7 класів користуються підручниками вартістю на суму 16,5 тисячі карбованців. В школах міста створено фонди на 149516 підручників або по 11,7 підручника на одного учня.

Велике значення надаємо створенню резерву підручників, що здійснюється за рахунок збору в учнів (за згодою батьків) та за рахунок коштів шефів, на які закуплено в цьому році в ряді шкіл підручники для учнів 9—10 класів.

В школах №№ 7, 18, 8, 4, 3 всі учні забезпечені підручниками з бібліотечних фондів, а в школах №№ 7, 18 учні початкових класів мають два комплекти підручників, одним користуються в школі, а другим — дома.

В школах №№ 11, 3, 8, 14, 12, 5 для бібліотек виділено кращі приміщення. В кожній школі обладнано книгосховища. В школах №№ 10, 12, 14, 16 є читальні зали.

Школи міста беруть активну участь в республіканському огляді-конкурсі на краще збереження навчальної книги.

Між класами і школами організовано соціалістичне змагання за кращий підручник, передбачено засоби заохочення, встановлено перехідний вимпел «Кращому класу за збереження підручників».

Регулярно проводяться рейди-перевірки збереження підручників. Наслідки їх оголошуються на тематичних лінійках, в радіогуртках, висвітлюються у «блискавках», «Колючках», у «Комсомольському прожекторі».

Різноманітні форми роботи ведуться в школах по вихованню в учнів бережного ставлення до навчальної книги: бесіди, літературні ранки, усні журнали, конференції, захисти читацького формуляра та ін.

З метою організації ремонту підручників в школах створено «Книжкові лікарні», гуртки палітурної справи.

Традиційними стали в школах свята «Першого дзвінка», де першокласникам урочисто вручають підручники і пам'ятку, в якій говориться: «Будь старанним в опануванні знань, бережи головну книжку дитинства — «Буквар».

Діти добре бережуть книги. 90 процентів підручників збережено на «4» і «5». В результаті цього наше місто третій рік виходить переможцем в обласному турі конкурсу «Живи, книго!» і другий рік займає призові сходинки в республіканському огляді-конкурсі.

Р. РАК,
методист міськвно.

Порадник і друг

З метою виховання бережливого ставлення до підручників і продовження їх строків існування в СШ № 5 була проведена читацька конференція «Книга — найкращий друг дітей». Директор школи Н. О. Михолап у своєму виступі говорила про батьківську турботу Комуністичної партії і Радянської держави за підростаюче покоління.

Бібліотекар Л. М. Клочко розповіла про велику і копітку працю під час створення книги від виготовлення паперу аж до друкування і переплітання підручників.

На конференції виступили діти. Вони розповідали, як поважав книги В. І. Ленін, говорили про те, як вони допомагають у навчанні, читали вірші.

Організатор позакласної роботи школи Н. О. Урсатій привела цікаві факти про те, що на кожного жителя в нашій країні на рік витрачається п'ять дерев, щоб надрукувати книги, виготовити зошити, шкільні парти. Кожна книга — результат великої праці, і цю працю треба берегти.

Г. МАЙСТРЕНКО,
класний керівник 5-А класу СШ № 5.

У восьмирічній школі № 4 члени батьківського комітету значну увагу приділяють питанню виховання у дітей бережливого ставлення до підручників. Тут систематично проводяться рейди-перевірки стану підручників.

Дорослі вчать школярів, як треба берегти книги, спрямовують роботу гуртка «Книжкова лікарня».

В нинішньому році 5-А клас визнано переможцем у змаганні.

На знімку: члени батьківського комітету 5-А класу Т. Т. ЛИСА, В. П. КАТЕРИНСЬКА, Г. О. БОСА перевіряють підручники.

Фото В. Довгалюка.

„Лікуємо" книги

Учні нашого класу, як і всієї школи, користуються підручниками безплатно.

У нас добре працює «Книжкова лікарня». Раз на тиждень ми залишаємося після уроків і ремонтуємо книги. Маємо для цього папір, клей, ножиці. Старанно ремонтують підручники Лариса Салига, Тамара Гаврилова, Наташа Коваленко, Юра Сніжко та інші.

Уміємо ремонтувати не тільки підручники, а й художні книги. Допомогу у цьому надають нам бібліотекар школи Галина Денисівна Литвин та вихователька Ніна Миколаївна Вагирич.

Жовтенята нашого класу зобов'язалися в кінці учбового року передати своїм товаришам підручники лише з добрими і відмінними оцінками.

Люда ЄРМАКОВА,
учениця 3 класу СШ № 12.

Звернення

ПЕДАГОГІЧНОГО КОЛЕКТИВУ, ПЕРВИННОЇ ОРГАНІЗАЦІЇ ТОВАРИСТВА КНИГОЛЮБІВ, БАТЬКІВСЬКОГО КОМІТЕТУ СШ № 6 ДО УЧИТЕЛІВ ТА УЧНІВ ШКІЛ, ДО БАТЬКІВ ТА ГРОМАДСЬКОСТІ МІСТА

Дорогі товариші!

Конституція СРСР, постанова ЦК КПРС і Ради Міністрів СРСР (1977 р.) «Про перехід на безплатне користування підручниками учнями загальноосвітніх шкіл» — свідчення великої батьківської турботи Комуністичної партії і Радянської держави про підростаюче покоління.

У нашій країні щороку видається близько 300 мільйонів примірників підручників та іншої навчальної літератури, а для цього потрібно сотні тисяч тонн паперу.

Новий порядок видання книг, коли підручником будуть користуватися чотири роки, дасть можливість вивільнити значну кількість паперу і використати його для збільшення випуску навчально-методичної, художньої і дитячої літератури.

Таким чином населення одержить більше книг. Адже книга — це органічна потреба кожної радянської людини. Вона допомагає оволодівати знаннями, пізнавати навколишній світ, озброювати трудящих передовою марксистсько - ленінською теорією.

Перехід на безплатне користування підручниками, створення шкільних бібліотечних фондів підвищує відповідальність органів народної освіти, педагогічних колективів шкіл, батьків та учнів за правильне і раціональне використання, бережливе зберігання книг.

Стан підручників є важливим показником рівня виховної роботи в школі та в сім'ї.

Адже бережливе ставлення до підручника продовжить строк його існування, а значить дасть можливість заощадити папір для інших важливих цілей, більш раціонально використовувати зелений масив планети, деревину.

Педагогічний колектив, партійна і профспілкова організації, батьківський комітет, учком, комсомольська та піонерська організації школи № 6 закликають всіх учителів, батьків, громадськість міста виховувати в учнів риси дбайливого, бережливого ставлення до підручників.

Поліпшенню роботи щодо виховання у дітей любові до навчальної книги сприятиме організація соціалістичного змагання між класами і ланками за кращий підручник.

У кожному піонерському загоні, жовтенятській групі слід створити дозори бережливих, які перевірятимуть стан підручників, організують змагання між ланками, зірочками, здійснюватимуть рейди-перевірки стану підручників по класах. Наслідки перевірки слід висвітлювати на тематичних лінійках, в радіогазетах, спеціальних «блискавках», на стендах «Живи, книго!», на батьківських зборах. Переможцям слід вручати перехідні вимпели «За краще збереження підручників».

Велику допомогу в цій роботі повинні надати гуртки «Друзі книги», гуртки палітурної справи та ін.

Звертаємось до знавців палітурної справи, пенсіонерів з проханням надавати посильну допомогу школам у збереженні книжкових фондів.

Шановні друзі! Вирушайте в похід за збереження навчальної книги, за виховання в учнів кращих рис бережливого ставлення до підручників!



Довге життя підручникам

Дуже важливо навчити учнів бережливо ставитись до шкільного майна. В цьому році школярі 1—7 класів безплатно користуються підручниками. Отже, книга стає громадським майном.

Педагогічний колектив, комсомольська та піонерська організації середньої школи № 1 імені Т. Г. Шевченка спрямовують роботу на виховання поваги до книги. В усіх класних кімнатах обладнані куточки: «Підручнику — довге життя», «Живи, книго!» та інші.

Кращих результатів у збереженні підручників домоглися учні 1-В, 2-А, 3-Б, 4-В, 5-А, 5-В класів. Майже всі книги в цих дитячих колективах протягом року зберігаються у відмінному стані.

Активну роботу у вихованні дбайливого ставлення по збереженню підручників проводить комісія учкому. Раз на місяць разом з бібліотекарями вона проводить рейд по перевірці збереження підручників. Результати рейдів обговорюються на засіданні учнівського комітету.

Бібліотечний фонд підручників в школі становить більше 13 тисяч примірників. Значні кошти витрачено на їх придбання.

При бібліотеці працює гурток палітурної справи. Книголюби проводять в класах бесіди: «Книзі — довге життя», «Книга в житті В. І. Леніна», «Книга — джерело знань», «Як працювати над книгою» та інші.

Протягом навчального року систематично ведемо роботу по контролю за збереженням підручників. Перед учнями виступають активісти, журналісти, передовики виробництва, вони розповідають, як на підприємствах міста ведеться робота по економії матеріалів.

Бібліотекарі школи Р. П. Турбаївська, Л. Д. Борщенко проводять книжкові огляди, надають дійову допомогу учнівським організаціям в проведенні загальношкільних заходів.

Школа щорічно бере участь в республіканському конкурсі «Живи, книго!». За підсумками його переможцями стали учні 2-А класу (класний керівник В. І. Голобородько) та учні 5-В класу (класний керівник Н. Ю. Куколова). Їм вручено вимпели «За краще збереження підручників».

У ставленні до книги ми виховуємо риси бережливого громадянина.

М. САМОХВАЛ,
заступник директора школи по навчально-виховній роботі СШ № 1.

ЛЕНІНСЬКИЙ ПРАПОР
3 стор.
6 листопада 1981 р.

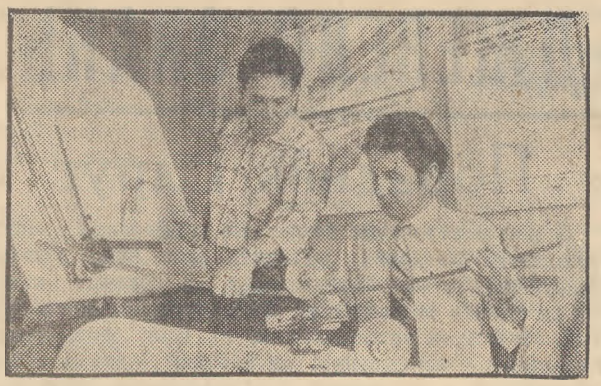

Івано-Франківськ. Співробітники лабораторії лісівництва й механізації лісогосподарських робіт Карпатського філіалу Українського науково-дослідного інституту лісового господарства й агролісомеліорації імені Г.М. Висоцького розробили канатну трелювальну установку для спуску деревної сировини з гір.

На знімку: співробітники лабораторії В. П. Волков і В. О. Скрипка, які приймали участь в розробці установки. (Фотохроніка РАТАУ).

Звітуємо нашим авторам і читачам

Редакційна пошта за жовтень

У минулому місяці до редакції надійшло 398 листів. Переважну більшість з них використано на сторінках газети. Багато інформацій було присвячено переджовтневій трудовій вахті. Газета друкувала добірки матеріалів на цю тему.

Як завжди, активну участь у творенні газети брали наші дописувачі. Привернули увагу читачів репортаж методиста дитсадка № 22 З. Оздоби «Готують робітниче поповнення», кореспонденція учасника Великої Вітчизняної війни В. Уса «Гарантовано Конституцією», виступ старшого інженера техвідділу тресту «Олександріяважбуд» О. Сергієнка «Ціна нововведень», зарисовка сількора В. Рожмана «З любов'ю до землі», зарисовка інструктора міськвиконкому А. Сладкової «Робітничий депутат», виступи старшого ревізора-контролера І. Бурдикіна «Не з власної кишені» та народного судді О. Онопи «В полоні самовпевненості».

За місяць у газеті опубліковано 42 критичних матеріали. Під рубриками «Слідами наших виступів» та «Слідами неопублікованих листів» надруковано 20 повідомлень. Але не всі керівні працівники вчасно дають відповіді про вжиті заходи на критичні виступи газети. Замовчують критику начальник ПМК № 2 В. М. Махренов, секретар парткому колгоспу імені Шевченка О. П. Спересенко, голова колгоспу «Україна» С. С. Жуфалаян, секретар парторганізації міжрайонного виробничого управління газового господарства В. Є. Кузнецов, секретар парторганізації автотранспортного підприємства № 10011 В. Г. Совенко та інші товариші.

Пишіть нам, друзі, як трудівники промислових підприємств і будов міста борються за дострокове виконання завдань і соціалістичних зобов'язань, взятих на перший рік одинадцятої п'ятирічки, за поліпшення якості вироблюваної продукції, про економію матеріалів і енергоресурсів.

Повідомляйте, як тваринники забезпечують стійлове утримання громадської худоби, як механізатори ремонтують техніку та ін. Чекаємо від робсількорів, оглядових бригад глибоких, грунтовних виступів про економію та бережливість.

В цьому році газета «Ленінський прапор» оголосила конкурси на кращу розповідь про нашого сучасника — ударника одинадцятої п'ятирічки та на кращий фотознімок про нашого сучасника. Поспішайте взяти участь у цьому конкурсі, адже він триватиме до 15 грудня ц. р.

Цінну ініціативу виявили мешканці села Протопопівки—взялися своїми силами упорядкувати вулиці, на яких проживають. Сподіваємось, що це цікаве починання підхоплять і в інших населених пунктах Олександрійщини. Просимо повідомляти про це до редакції.

Пишіть нам, друзі, про те, чим живуть колективи, в яких ви працюєте чи навчаєтесь, як поширюється і впроваджується передовий досвід, гостро критикуйте дармоїдів, хапуг, бракоробів та ін.

На кубок газети „Ленінський прапор"

Знову—„Металіст"

Минулої неділі на стадіоні «Шахтар» відбулася фінальна зустріч з футболу на кубок газети «Ленінський прапор» серед колективів фізкультури міста. В заключному поєдинку зустрілися команди «Металіст» з рудоремонтного заводу та «Вугільник» розрізу «Морозівський».

Перший тайм закінчився внічию 0:0. Зате в другій половині зустрічі заводчани значно прибавили в темпі, діяли рішуче і наполегливо. На десятій хвилині півзахисник рудоремонтників Микола Кириченко послав м'яч у ворота суперників. Через три хвилини він же подвоїв рахунок.

Морозівці відповідають на навальний наступ рудоремонтників контратаками, одна з них закінчується результативно. Рахунок стає 2:1.

Та через кілька хвилин нападаючий «Металіста» Володимир Сердюк забиває ще один м'яч у ворота суперників. Гірники явно змирилися з поразкою, значно знизили в темпі. І дорого за це поплатилися. Їх воротар ще тричі виймав м'яч з сітки воріт.

Матч закінчився з рахунком 6:2 на користь «Металіста».

Таким чином, команда рудоремонтного заводу, минулорічний володар кубка газети «Ленінський прапор», знову виграла цю нагороду. Приємно зазначити, що «Металіст» у цьому році став також володарем кубка обласної газети «Кіровоградська правда».

О. ПЕРЕПЛЬОТКА.

Змагання баскетболістів

В кінці жовтня у Палаці спорту проходила першість області з баскетболу вихованців ДЮСШ.

Серед юнаків перше місце і путівку на республіканські змагання здобули наші земляки, яких тренує Г. Л. Кулик.

Вихованки Олександрійської ДЮСШ в цих змаганнях були другими, поступившись першістю кіровоградцям.

В. КОРСУНСЬКИЙ.

ЛИСТОПАДОВИЙ КІНОЕКРАН

Різноманітний за жанрами і цікавий за змістом кіноекран листопада. Відкривається він показом широкоформатного двосерійного фільму «Тегеран-43» та широкоекранного «Візьму твій біль».

Стрічка білоруських кінематографістів «Візьму твій біль» поставлена за однойменним романом І. Шамякіна і розповідає про війну, про її невигойні рани, про біль, який не в силі вилікувати навіть час.

Пригодницька кольорова мосфільмівська картина «Таємниця записної книжки» зацікавить глядачів гострим сюжетом. За тисячі кілометрів приїхав у Москву Самарцев, коли дізнався, що заарештовано його молодшого брата. Самарцев зустрічається з різними людьми — дружиною брата, слідчим Верьовкіним, нарешті з самим Юрієм, і скрізь чує суворе і невмолиме—винний. На свободі залишились «друзі» Юрія. Вони теж стежать за ходом слідства, та їх хвилює не доля колишнього компаньйона, а місцезнаходження маленької записної книжки. У цій книжці — ключ до злочинних махінацій. Записник потрапляє до рук Самарцева...

В основі фільму «Які наші літа!» — роздуми про сучасну молодь, про долю двох друзів, про вибір ними життєвої позиції, про чесність і компроміси...

Зацікавить глядачів нова робота Є. Габриловича «Ленін у Парижі», поставлена на «Мосфільмі».

Стрічка «Мосфільму» «Незваний друг» — гостра психологічна драма. Вона розповідає про важливу проблему морального вибору, яку часом ставить перед нами життя. Головні герої картини — молоді вчені Віктор Свиридов і Олексій Греков. Їхні життєві позиції багато в чому протилежні. Свиридов — людина безкомпромісної вдачі. Греков, навпаки, вміє обходити гострі кути й мовчати, якщо це вигідно. Однак,



Кадр з фільму «Ленін у Парижі».

коли події, що відбуваються у фільмі, ставлять його перед необхідністю вибору між честю й безчестям, він приймає правильне рішення.

Зацікавить глядачів фільм азербайджанських кінематографістів «Золота безодня». Події цього фільму відбуваються наприкінці минулого століття. У ньому розповідається, як гроші, багатство спустошують людські душі. Випадково розбагатівши, головний герой фільму Джалія починає пиячити. Нарешті кидає кохану дружину і разом з співачкою кабаре вирушає до Європи. Про дальші події глядачі дізнаються, переглянувши фільм.

Зарубіжний кінематограф представлений на наших екранах кількома картинами. В основу кінофільму болгарських митців «Бар'єр» покладено роман відомого болгарського письменника Павла Вежинова.

...Відомий композитор Анатолій Манев, повертаючись пізнього вечора додому, знаходить у своїй машині незнайому дівчину. Він привозить її до своєї квартири і запрошує переночувати. Вона погоджується. Чим закінчилася ця історія, глядачі дізнаються, переглянувши фільм.

На XI Московському міжнародному кінофестивалі фільм «Бар'єр» було удостоєно «Срібного призу».

Привернуть увагу глядачів мексіканський фільм «Обранець Великого Духа» та іспанський — «По слідах втікача».

Ласкаво запрошуємо до кінотеатрів.

О. БОНДАРЕНКО,
директор об'єднаної дирекції кінотеатрів.

ПРО ДЕМОНСТРАЦІЮ ТРУДЯЩИХ МІСТА ТА РАЙОНУ 7 ЛИСТОПАДА 1981 РОКУ.

У день 64-х роковин Великої Жовтневої соціалістичної революції на проспекті імені В. І. Леніна відбудеться демонстрація трудящих міста та району. Початок демонстрації о 10 годині. Колони шикуються по 12 чоловік і прямують на проспект ім. В. І. Леніна по встановленому маршруту.

Рух усіх видів транспорту, крім спеціальних автомашин, по площі і проспекту ім. В. І. Леніна, вулицях Червоноармійській, Калініна, Діброви, 50-річчя Жовтня, Першотравневій, Примакова, Свердлова в місцях шикування та руху колон, припиняється о 8 год. 30 хв. і відновлюється по закінченні демонстрації.

КОМІСІЯ ПО ПРОВЕДЕННЮ ДЕМОНСТРАЦІЇ ТРУДЯЩИХ.

На голубому екрані

НЕДІЛЯ, 8 ЛИСТОПАДА

ПРОГРАМА ЦТ

10.00 Служу Радянському Союзу!

11.00 Музична програма «Ранкова пошта».

11.30 Трудівники промисловості і сільського господарства — лауреати Державних премій СРСР 1981 року.

12.30 Прем'єра художнього телефільму для дітей «Золоті черевички» 2 серія.

13.35 Радянський Союз очима зарубіжних гостей.

13.50 Музичний кіоск.

14.20 Клуб кіноподорожей.

15.20 Лауреати Державних премій СРСР 1981 року в галузі літератури, мистецтва і архітектури.

16.45 Прем'єра музичного телефільму «Це було за Нарвською заставою».

18.00 Міжнародна панорама.

18.45 Мультфільм «Крилатий майстер».

19.00 Чемпіонат СРСР з футболу: «Динамо» (Москва) — «Динамо» (Київ).

21.00 Програма «Час».

21.35 Д. Фурманов. Сторінки творчості. До 90-річчя з дня народження.

ПРОГРАМА УТ

10.45 Концерт духової музики.

13.00 Лауреати Державних премій СРСР 1981 року в галузі промисловості.

13.30 Концерт Державного ансамблю танцю Росії.

15.00 Слава солдатська.

16.00 Катрусин кінозал.

17.00 Чемпіонат СРСР з футболу: «Спартак» — «Чорноморець». 2 тайм.

17.45 Документальний телефільм «Зліт».

18.15 Телетурнір «Сонячні кларнети».

19.00 Актуальна камера.

19.30 Продовження телетурніру «Сонячні кларнети».

20.40 На добраніч, діти!

21.35 Вперше на екрані УТ художній фільм «Впізнай мене».

22.50 «П'ять хвилин на роздуми». Молодіжна розважальна програма.

Загублений чек за № 03704, виданий Олександрійською торговою базою «Укрторгбудматеріали» на ім'я Коваленка Василя Афанасійовича, вважати недійсним.

Колектив Червонокам'янської дільничної лікарні висловлює глибоке співчуття санітарці пологового відділення Корлюк Катерині Олександрівні з приводу передчасної смерті її чоловіка

КРИШТОФИКА СТЕПАНА НИКИФОРОВИЧА.

«ЛЕНИНСКОЕ ЗНАМЯ» — орган Александрийских городского и районного комитетов Компартии Украины, городского и районного Советов народных депутатов Кировоградской области (выходит на украинском языке).

АДРЕСА РЕДАКЦІЇ: Індекс 317900, м. Олександрія, вул. Шевченка, 74.

ТЕЛЕФОНИ: редактора — 2-23-45, відділів: партійного життя — 2-24-33, промисловості — 2-36-63, сільського господарства — 2-27-93, відповідального секретаря — 2-35-63 відділу листів — 2-01-43, приймальні — 2-22-32, бухгалтера — 2-27-93.

Олександрійська міська друкарня Кіровоградського облуправління у справах видавництв, поліграфії і книжкової торгівлі. Індекс 62065. Спосіб друку високий. Телефони: 2-31-35, 2-34-70. Тираж 27850. Обсяг 1 друк. арк. м. Олександрія, вул. Шевченка, 81. Зам. № 7365.

Редактор
Х. СОКОЛОВСЬКИЙ.

ПРОЛЕТАРІ ВСІХ КРАЇН, ЄДНАЙТЕСЯ!

Ленінський ПРАПОР

ГАЗЕТА НАГОРОДЖЕНА ПОЧЕСНОЮ ГРАМОТОЮ ПРЕЗИДІЇ ВЕРХОВНОЇ РАДИ УРСР

ОРГАН ОЛЕКСАНДРІЙСЬКИХ МІСЬКОГО ТА РАЙОННОГО КОМІТЕТІВ КОМПАРТІЇ УКРАЇНИ, МІСЬКОЇ ТА РАЙОННОЇ РАД НАРОДНИХ ДЕПУТАТІВ КІРОВОГРАДСЬКОЇ ОБЛАСТІ

Листопад
7
Субота
1981
№ 179 (9203)
Ціна 2 коп.
Газета виходить у вівторок, середу, п'ятницю, суботу.

ГАЗЕТА ВИДАЄТЬСЯ З 26 БЕРЕЗНЯ 1919 РОКУ

СЛАВА ВЕЛИКОМУ ЖОВТНЮ!

Робітники і селяни, солдати і матроси Росії в овіяному славою сімнадцятому році під мудрим керівництвом ленінської Комуністичної партії скинули владу царизму та буржуазії, здійснили Велику Жовтневу соціалістичну революцію і заявили перед усім світом про початок нової епохи в історії людства — епохи загибелі капіталізму і торжества соціалізму.

За роки Радянської влади наша багатонаціональна Батьківщина стала могутньою соціалістичною державою, прапороносцем миру і прогресу на Землі. Народи СРСР здійснили гігантський крок вперед від сохи до космічних ракет, від неписьменства до найвищого в світі рівня освіти і культури.

В авангарді комуністичного будівництва йдуть у єдиному братерському союзі героїчний робітничий клас, славне колгоспне селянство і народна інтелігенція під мудрим керівництвом Комуністичної партії. Народ і партія єдині у здійсненні історичних накреслень XXVI з'їзду КПРС і завдань одинадцятої п'ятирічки.

Сьогодні по всій нашій неосяжній Вітчизні під кумачевими знаменами крокують святкові колони. Вони демонструють свою єдність і згуртованість навколо партії Леніна.

Радісно святкує Олександрійщина. Всюди лунають урочисті марші, колишуться на вітрі прапори. У руках демонстрантів квіти, транспаранти, портрети керівників Комуністичної партії та Радянського уряду.

З центральної площі нашого міста рухаються колони проспектом Леніна. Володимир Ілліч з гранітного постаменту показує рукою шлях до щасливого майбуття.

На марші учнівська молодь. Це їм жити і працювати у наступному столітті. Це їм завершувати будівництво нового прекрасного суспільства і жити при комунізмі! На червоному полотнищі полум'яніє заклик: «Вчіться жити, працювати, боротися по-ленінському, по-комуністичному!».

Крокують колони вугільних підприємств. Попереду робітники брикетної фабрики «Байдаківська» несуть перехідний Червоний прапор міського комітету Компартії України та міськвиконкому — відзнаку за успіхи в соціалістичному змаганні на честь Великого Жовтня.

По праву пишаються вагомими здобутками в праці трудівники заводу гірського воску, механічного заводу, монтажного управління тресту «Олександріяважбуд», які визнано переможцями в обласному соціалістичному змаганні і занесено на обласну Дошку пошани.

Сьогодні відбуваються мітинги і маніфестації у Новій Празі, Приютівці, Червоній Кам'янці та в інших селах Олександрійщини. Демонструють свої здобутки трудящі колгоспу «Прапор комунізму», робітники другого відділка Шарівського радгоспу, тваринники четвертої молочнотоварної ферми колгоспу «Заповіт Леніна», птахоферми колгоспу імені Володимира Ульянова, свиноферми колгоспу «Ленінським шляхом» та інші колективи, які рішенням райкому Компартії України та райвиконкому занесені на районну Дошку пошани.

Славно потрудилися механізатори більшості колгоспів та радгоспів району і рапортували про успішне завершення збирання цукрових буряків, соняшнику та кукурудзи. У переджовтневому змаганні значно перевиконали норми виробітку орачі на підніятті зябу.

Трудящі Радянського Союзу! Підвищуйте продуктивність, ефективність і якість праці на кожному робочому місці!

Колгоспники, працівники радгоспів! Підвищуйте ефективність сільського господарства!

Під прапором Леніна, під керівництвом Комуністичної партії — вперед, до перемоги комунізму!



Плакат художника С. Гринька. (Фотохроніка РАТАУ).

Відкриття Дошок пошани

Напередодні свята Великого Жовтня відбулося урочисте відкриття районної Дошки пошани. На мітинг, присвячений цій важливій події, прибули передовики сільськогосподарського виробництва, керівники виробничих колективів, секретарі партійних організацій.

Під звуки Гімну Радянського Союзу урочистий мітинг відкрив перший секретар райкому Компартії України Ю. Г. Петренко.

* * *

Вчора в урочистій обстановці відбулося відкриття міської Дошки пошани. На мітингу були присутні члени бюро міськкому Компартії України, члени виконкому міської Ради, переможці соціалістичного змагання на честь Великого Жовтня, представники громадськості. Мітинг відкрив голова виконкому міськради В. М. Саєнко.

Перший секретар міськкому Компартії України В. І. М'яснянкін тепло привітав правофлангових змагання з трудовою перемогою і вручив їм посвідчення про занесення на Дошку пошани. А юні піонери піднесли квіти.

Голова виконкому районної Ради О. М. Сергатий оголосив постанову райкому партії та райвиконкому про занесення передових колективів і окремих переможців соціалістичного змагання на Дошку пошани. Посвідчення вручав Ю. Г. Петренко. Юнаки та дівчата в українському вбранні дарували квіти переможцям трудового суперництва, занесеним на Дошку пошани.

Від імені занесених на Дошку пошани виступив токар електромеханічного заводу О. А. Фоменко. Він сердечно подякував за високу відзнаку і запевнив, що правофлангові п'ятирічки докладуть всіх зусиль, щоб і надалі бути в авангарді борців за успішне виконання завдань, поставлених XXVI з'їздом КПРС.

На честь свята

В Будинку культури шахти «Світлопільська» відбулися урочисті збори представників партійних, радянських органів, виробничих колективів, громадськості міста з нагоди 64-ї роковини Великої Жовтневої соціалістичної революції.

З доповіддю «Ідеї Великого Жовтня — в наших звершеннях» виступив голова виконкому міської Ради народних депутатів В. М. Саєнко.

Після урочистої частини відбувся великий святковий концерт.

Успіхи будівельників

На ударній вахті на честь 64-х роковин Великого Жовтня значних успіхів у праці досяг колектив будівельного управління № 5 тресту «Олександріяважбуд». Достроково виконано 10-місячний план робіт по генпідряду і власними силами. На новобудовах додатково виконано будівельно - монтажних робіт на 463 тисячі карбованців.

В загальному успіхові значна заслуга належить бригадам, які очолюють Л. Д. Стрижак, В. К. Вівич, В. А. Мороз, В. А. Паланчан, І. Ф. Возний. Всі вони успішно виконали свої підвищені зобов'язання.

Колективи першої і третьої дільниць, де начальниками В. К. Губенко та М. І. Луценко, напередодні свята рапортували про виконання своїх річних завдань.

С. БЕРЕНШТАМ, інженер.

Надпланова продукція

Вагомий дарунок святу Великого Жовтня приготував колектив дільниці № 2 ремонтно - механічного заводу комбінату «Кіровоградважбуд». Виробниче завдання десяти місяців по виготовленню металоконструкцій колектив виконав на 104,7 процента.

У соціалістичному змаганні відзначилася бригада В. І. Куліша, яка у жовтні додатково до плану виробила продукції на 31 тисячу карбованців.

Л. НЕПИЙВОДА,



Олександра Францівна Маловацька — доярка першої молочнотоварної ферми колгоспу імені Володимира Ульянова. Вона вже надоїла понад 2200 кілограмів молока і зайняла третє місце в соціалістичному змаганні серед тваринників господарства.

О. Ф. Маловацьку занесено на Дошку пошани.

Відстаючих немає

Рапортували про дострокове виконання річних завдань верстатники механічного цеху рудоремонтного заводу В. Яровий, С. Головко, О. Підгорний, Г. Остроухов, слюсарі В. Оковитий, І. Рапасій та інші.

Гідний дарунок святу Великого Жовтня підніс увесь колектив цеху. Достроково завершено план 10 місяців. У цеху немає жодної відстаючої дільниці чи бригади.

О. ЛЕБЕДЄВА, нормувальник.

Річну програму виконано

Колектив обмінного пункту райсільгосптехніки до Жовтневих свят реалізував річний план. Колгоспам і радгоспам району надано послуг більше як на 540 тисяч карбованців.

За минулі десять місяців господарствам району передано 65 капітально відремонтованих тракторів та 104 двигуни до тракторів. Колгоспи і радгоспи одержали з обмінного пункту 15 зернозбиральних та понад сто інших комбайнів, чимало різних агрегатів і вузлів.

Трудівники пункту докладають зусиль, щоб примножити здобутки, повніше забезпечити запити господарств.

В. КУДРЯ, головний інженер.

ХАЙ ЖИВЕ НЕПОРУШНИЙ СОЮЗ РОБІТНИЧОГО КЛАСУ,

Хай живе 64-а річниця Великої Жовтневої соціалістичної революції!

Із Закликів ЦК КПРС.

З думою про завтра

В нашому колективі вже стало доброю традицією в річницю Великого Жовтня оглядати пройдений трудовий шлях, підбивати підсумки роботи.

Нинішній рік не досить сприятливий для землеробів. Але і за цих складних умов колектив відділка одержав на круг майже по 26 центнерів зернових. Зібрано дещо вищий, ніж по колгоспу, врожай соняшнику, цукрових буряків.

Досягнуто цього невтомною працею кожного члена нашого колективу. Наведу такий приклад. Комбайнер І. П. Наконечний задавав тон у змаганні на збиранні ранніх зернових. Допомагав косити хліба колгоспам «Прогрес» та «Перемога». Він зібрав 160 гектарів кукурудзи.

Працьовиті Л. П. Борщ, О. І. Авраменко, І. М. Капуста, В. В. Горбенко та інші.

Злагоджено працюють і наші тваринники. Серед доярок перед у змаганні ведуть Т. Губа та Р. Ненченко та інші.

Наш колектив заклав міцну основу під високий урожай наступного року. Всі озимі посіяно з одночасним внесенням у грунт мінеральних добрив. Зараз вони у відмінному стані. Завершено підняття зябу під ярі культури. Механізатори розпочали ремонт техніки.

Наші зусилля спрямовані на те, щоб у другому році одинадцятої п'ятирічки одержати на круг по 35—40 центнерів зернових, в тому числі по 50 центнерів озимої пшениці. Намічено виростити в середньому по 300 центнерів цукрових буряків на кожному гектарі.

В. ШЕРЕМЕТ,
Герой Соціалістичної Праці, керуючий відділком № 2 колгоспу імені Леніна.

Комсомолець Петро Хижінський в 1973 році закінчив сільське професійно-технічне училище № 1 і прийшов працювати в колгосп імені Свердлова. Зараз він водій другого класу. Автомашину утримує в належному технічному стані. На перевезенні народногосподарських вантажів денні завдання перевиконує. Його нагороджено нагрудним знаком «Переможець соціалістичного змагання 1980 року». Товариші по роботі обрали Петра групкомсоргом гаража та членом комітету комсомолу колгоспу.

П. Хижінський занесений на районну Дошку пошани.

На знімку: П. ХИЖІНСЬКИЙ.

Фото М. Пальчика.



Працювати без відстаючих „ЗОРЯНА“ БРИГАДА

Коли наш земляк Л. І. Попов вирушив у тривалий космічний політ на кораблі «Союз-35», комсомольсько - молодіжна бригада водіїв з автобази виробничого об'єднання «Олександріявугілля» під керівництвом комуніста М. М. Корнєва зарахувала його почесним членом свого колективу.

Як відомо, політ Л. І. Попова і В. В. Рюміна тривав майже півроку. І весь цей час автомобілісти виконували «космічні» норми, а заробітну плату космонавта - земляка перераховували у Фонд миру. Тоді на транспортуванні вугілля і породи на Протопопівській дільниці розрізу «Бандурівський» бригада М. Корнєва поставила перед собою мету: працювати по-ударному, без жодного відстаючого. Водії за час «космічної» вахти досягли високих результатів, вийшли переможцями змагання в автобазі.

Успіх окрилив кожного. І водії вирішили продовжити ударну вахту, примножити здобутки. В ході змагання за право виконувати норму космонавта колектив ще більше згуртувався, збагатився досвідом. Для кожного стало правилом щозміни перевиконувати завдання, берегти і раціонально використовувати машину.

За ініціативою М. Корнєва бригада взяла на 1981 рік підвищені соціалістичні зобов'язання. Зокрема, намітила перевезти додатково до річного плану 10 тисяч тонн вантажів. Щоб досягти такого рубежу, як підрахували в бригаді, «середняки» повинні працювати нарівні з передовиками. Сьогодні водії з честю дотримують слова. Учорашні рекорди стають для всіх нормою.

Бригада у третьому кварталі вийшла переможцем змагання по виробничому об'єднанню «Олександріявугілля». Вона перевезла понад завдання більше 11 тисяч тонн вантажів, а з початку року — 30,4 тисячі тонн понад план.

Рівняючись на бригадира, відмінно працюють водії комуніст О. М. Жуган, комсомольці В. І. Шаповал, С. В. Ладньов, безпартійний В. М. Лупета.

М. ГАЖАЛА,
інженер.

З року в рік першість у соціалістичному змаганні серед тваринників колгоспу «Прогрес» виборює колектив молочнотоварної ферми № 4. Ось і в цьому році річний план тваринники ферми виконали за дев'ять місяців. Зараз всі доярки працюють в рахунок другого року одинадцятої п'ятирічки.

На знімку: колектив ферми В. Т. ЗАБІЯКА, Н. І. ФУНДОВА, О. Є. ЄФРЕМЧЕНКО, Г. Ф. КРУПСЬКА, Т. О. ДЄЄВА, О. Ю. ЧАБАНЕНКО, Л. Ф. ТКАЧУК, Г. М. ДОРОТЕНКО, Г. В. ДЯЧЕНКО, Г. С. КУЗНЕЦОВА, З. М. АНДРУЩЕНКО.



ТРУДОВА ПЕРЕМОГА

З чудовим настроєм зустріли свято Великого Жовтня трудівники колгоспу імені Фрунзе. В кращі строки вони зібрали цукрові буряки, кукурудзу, соняшник, картоплю та інші культури, завершили оранку зябу під ярий клин.

Розпочато ремонт техніки. Так, у третій тракторній бригаді, яку очолює комуніст В. Іщенко, вже поставлено на лінійку готовності всі зернові сівалки.

У змаганні серед механізаторів особливо відзначились В. Борисенко, В. Пашковський, В. Коваленко, І. Швидкий, М. Ризун, Г. Гордина, В. Хлистун, М. Саламаха, М. Смоляр та багато інших.

Г. САВЧЕНКО,
сількор.

Шану треба заслужити

Багато здібних фахівців працює в магазинах нашого споживчого товариства. Особливо старається старший продавець універмагу № 7 Галина Сергіївна Фількова. Не пам'ятаю, щоб на неї поскаржився хтось з покупців, а подяки на адресу цієї жінки можна почути щодня. Кожного покупця, який заходить у відділ «Галантерея», Галина Сергіївна не обійде увагою, кожному дасть пораду.

Працювати в торговельній мережі Г. Фількова почала 22 роки тому. Спершу в кіоску «Союздрук», потім — у книжковому магазині. А чотирнадцять років тому перейшла в універмаг. У відділі «Галантерея» працює колектив комуністичної праці. І завідуюча відділом В. П. Улисько, і продавці члени КПРС Г. С. Фількова та Т. Є. Індича завжди роблять все для того щоб кожного місяця успішно виконати доведені завдання. Цей невеликий, але дружний колектив задає тон в соціалістичному змаганні торговельників.

Г. С. Фількова — член бюро партійної організації споживчого товариства, заступник голови комітету профспілки вже не перший рік очолює селищну жіночу раду і завжди знаходить для виконання громадських доручень час. Уже дев'ять років Г. С. Фількова — депутат районної Ради народних депутатів. З честю виправдує вона довір'я своїх виборців, активно працює у комісії по торгівлі.

Старанна багаторічна праця Галини Сергіївни відзначена високою державною нагородою — орденом «Знак Пошани». А нещодавно Г. С. Фільковій присвоєно почесне звання «Заслужений працівник торгівлі УРСР».

В. ПОСУХОВА,
секретар партійної організації Новопразького споживчого товариства.

Світле сьогодення

Репортаж

У ПРОТОПОПІВСЬКОМУ сільському музеї є чимало документів, які розповідають про історію села, про злиденне життя хліборобів за царату. У 1916 році в селі було 561 господарство, з них 77 були зовсім без землі, майже половина наявних дворів не мали коней, в 114 сім'ях не було в дворі ніякої худоби.

Листопад 1917 року. Сюди долинула звістка про перемогу Жовтневої революції. Розправили плечі протопопівці. Стали боротися за нове життя.

Помолоділо, оновилось село в наші дні. Милують зір добротні будинки. Ось оселі братів Прокопенків — колгоспних механізаторів. За царату їх батько Андріян, як кажуть, ледь-ледь кінці з кінцями зводив. А його сини живуть нині в достатку, шановані люди в селі. Федір — комбайнер. Орденами Леніна та Жовтневої Революції нагороджений. Цього року відвантажив з бункера свого степового корабля понад десять тисяч центнерів зерна.

Багато протопопівців відзначені за звитяжну працю високими державними нагородами. Орденом Леніна нагороджена скотар В. С. Ручка. За минулі десять місяців року одержала понад 500 центнерів валового приросту живої ваги великої рогатої худоби.

У сільській середній школі навчаються внуки і правнуки тих, хто до революції і не мріяв про навчання. Сотні дітей протопопівців стали лікарями, вчителями, інженерами, механізаторами.

Виходці з Протопопівки М. В. Бугайченко, В. Д. Ткач та А. С. Устенко — кандидати технічних наук, З. Ф. Устенко — кандидат сільськогосподарських наук, С. Д. Лисогоров — професор, доктор сільськогосподарських наук, почесний громадянин Херсона.

На озброєнні колгоспу «Заповіт Леніна» 82 трактори, 11 зернозбиральних, більше 20 спеціальних комбайнів, 46 вантажних автомашин. На кожного працюючого припадає нині більше 15 кінських сил механічної та електричної енергії.

Будується, економічно зростає колгосп. Тут зводиться комплекс дорощування молодняка великої рогатої худоби, зростають добротні житлові будинки.

Поля стали урожайнішими. Ось і цього посушливого року кожний гектар видав у середньому по 28,6 центнера зерна.

В достатку живуть, добре трудяться сьогодні люди колгоспної Протопопівки. Своєю працею вони зміцнюють економіку рідного колгоспу, щоб життя було ще заможнішим. Впевнено дивляться протопопівці у свій завтрашній день. Він буде ще кращим.

В. РОЖМАН,
позаштатний кореспондент.

В передових рядах

Майже серед ста доярок колгоспу «Перемога» першість у соціалістичному змаганні на честь Великого Жовтня виборола Ніна Іванівна Яценко. І нині доярка щоденно одержує по 6 кілограмів молока від корови.

На честь Н. І. Яценко на флагштоці біля контори правління колгоспу піднято прапор трудової слави.

М. ГЕРМАН,
секретар парткому.

КОЛГОСПНОГО СЕЛЯНСТВА І НАРОДНОЇ ІНТЕЛІГЕНЦІЇ!

ГІРНИЦЬКИЙ ДАРУНОК

Стало доброю традицією в радянських людей зустрічати свято вагомими трудовими дарунками. Ми продовжуємо вахту, яку розпочали в дні підготовки до XXVI з'їзду КПРС і добилися непоганих результатів. Подарунок гірників видобувної дільниці розрізу «Верболозівський» святу Великого Жовтня — тридцять сім тисяч тонних ешелонів вугілля, видобутого додатково до плану.

Комуністична партія і Радянський уряд виявляють велику турботу про зміцнення бази вугільної промисловості. Свідчення цьому недавно прийнята постанова ЦК КПРС і Ради Міністрів СРСР про додаткові заходи по прискоренню розвитку видобування вугілля відкритим способом на десятиріччя.

Завдання партії нам по плечу. Веде перед у змаганні бригада екскаватора, очолювана секретарем партійної організації дільниці, депутатом Димитровської селищної Ради народних депутатів П. П. Бузинником. На її рахунку 8 тисяч тонн надпланового вугілля.

Випереджає виробничий графік і бригада екскаватора, де бригадиром І. Г. Донець. Зразки самовідданої праці показують машиністи екскаваторів Р. І. Богачов, Ф. А. Надтока, депутат міської Ради Л. Ф. Сивухін, помічник машиніста В. Р. Коваленко та інші.

Злагоджено працюють трудівники малої залізниці, зміни яких очолюють поїзні диспетчери Г. І. Маломуж та І. Ю. Лебединець. Бездоганно водять електровозні состави машиністи Д. І. Симиренко, М. О. Вовчук, А. І. Крячко, профгрупорг зміни М. М. Колесник.

Недавно в «Ленінському прапорі» було опубліковано Звернення міському Компартії України до всіх трудящих міста — ознаменувати нинішнє п'ятиріччя ударною працею, відродивши прекрасну традицію «Працювати без відстаючих змін, цехів, бригад і дільниць». Ми сприйняли цей заклич як програму дій і вирішили нинішній рік завершити достроково і не знижувати темпів.

М. ЧИРВА,
механік дільниці, Герой Соціалістичної Праці.



Микола Іванович Мороз працює на електромеханічному заводі імені XXV з'їзду КПРС майже з перших днів дії підприємства. Він досконало освоїв кілька провідних професій, був електрослюсарем, контролером відділу технічного контролю, верстатником. І яку б справу не доручали М. Морозу—завжди виконував відмінно.

Зараз ветеран трудиться в механічному цеху на напівавтоматі по виготовленню стрічкових осердь. Робота копітка і відповідальна. Та, як завжди, ударник комуністичної праці справляється з ділом успішно, перевиконує норми. Миколу Івановича по праву вважають на заводі одним з кращих наставників молоді. Його портрет занесено на міську Дошку пошани.

На знімку: М. І. МОРОЗ (другий зліва) з групою молодих робітників.

Фото О. Карпенка.

Додатково до плану

З відмінними показниками зустріли свято Великого Жовтня трудівники заводу гірського воску. Завдання 10 місяців виконане на 103,5 процента. Вироблено надпланової продукції на 207 тисяч карбованців. В тім числі, вуглелужних реагентів — 860 тонн, гірського воску — 720 тонн.

Перед у соціалістичному змаганні ведуть технологічна зміна під керівництвом інженера О. І. Мелехова та дільниця по ремонту устаткування, яку очолює П. В. Перепелиця.

О. АДЕЛЬШИНА,
економіст.

Рапортую святу

Робота доярки подобається мені давно. Пам'ятаю, як одинадцятирічною дівчинкою бігала я на ферму доїти корів. Але згодом обставини склались так, що довелось мені працювати на залізниці, у відділенні зв'язку листоношею.

Три роки тому довідалась, що на молочнотоварній фермі № 1 кінзаводу не вистачає доярок. Подала заяву. Прохала прийняти у колектив тваринників. З задоволенням прийняла групу корів. А згодом і чоловікові, Павлові Григоровичу, який працював залізничником, порадила перейти в сільське господарство. Нині він трудиться скотарем.

Найвищих показників я добилася в цьому році. В день свята Великого Жовтня з гордістю рапортую, що соціалістичне зобов'язання на перший рік одинадцятої п'ятирічки виконала: надоїла по 3200 кілограмів молока від кожної корови.

В ці дні надоюю по 8 кілограмів молока від корови. Підрахувавши свої можливості, обіцяю до кінця року одержати ще по 360 кілограмів продукції від кожної з 20 корів.

Сумлінно трудяться і мої подруги. В числі правофлангових йдуть Валентина Степанівна Дудник, Олена Сергіївна Олещенко, Катерина Костянтинівна Гайдук, Марія Михайлівна Волинець.

Трудівники села сповна використовують право на працю і на відпочинок, на житло та ін. Скажу про себе. З перших днів роботи на фермі для моєї сім'ї кінзавод виділив зручну квартиру. Ми користуємось телебаченням, радіо, бібліотекою. У вільний час я беру участь у художній самодіяльності. Такі можливості нам дала Велика Жовтнева соціалістична революція.

В. КУШНІРОВА,
доярка.



На розрізі «Морозівський» відмінних результатів у змаганні на честь свята Великого Жовтня добився колектив розкривної дільниці, яку очолює О. Г. Журавльов. З початку року видобуто додатково до плану понад 20 тисяч тонн вугілля.

Портрет О. Г. Журавльова занесено на міську Дошку пошани.

Фото О. Карпенка.

Ровесниця Жовтня

Комфортабельний ЯК-40 набрав висоту шість тисяч метрів і взяв курс на місто-герой Волгоград. На борту його група екскурсантів — трудівників олександрійських підприємств. Екскурсовод — Раїса Іванівна Михайлова раптом відчула, що хтось торкнувся її плеча. Оглянулася. Позаду в кріслі сидів молодий чоловік.

— Добридень, Раїсо Іванівно! Не пізнали? Я ваш учень...

Напружила пам'ять. Знайомі очі. Ясні. Довірливі. Пригадала:

— Віктор!

— Спасибі. Не забули...

Віктор ріс у великій сім'ї, де батько й мати не дуже звертали увагу на виховання дітей. Раїса Іванівна (тоді була директором школи) звернула увагу на пустотливого хлопчика, взяла над ним негласне шефство. І Віктор успішно закінчив школу. Нині хороший виробничник, зразковий сім'янин...

А скільки таких хлопчиків довелося виховувати досвідченому педагогові за сорок дев'ять років праці на ниві народної освіти!

У 1932 році після закінчення шестимісячних курсів вчителів прийшла працювати в Куколівську середню школу. Важко було. Але мужньо боролася з труднощами. Познайомилася з місцевими комсомольцями. Вечорами в лікнепі працювала, з бесідами серед населення виступала. Поступово набула політичного гарту, життєвого досвіду.

Почалася війна. Раїса Іванівна вирішила йти на фронт, в діючу армію. Закінчила курси медсестер. Призначили сестрою евакогоспіталю. Ешелон з червоними хрестами на вагонах курсував між фронтом і тилом, під артобстрілом і бомбами. Молода сестра милосердя не тільки лікувала, а й вела серед поранених бійців активну політроботу.

У 1943-у відкликали в тил. Почала працювати в одному з сибірських райкомів партії. Коли доблесні воїни погнали фашистів за Дніпро, попросилася в рідні краї. Почала працювати в Кіровоградському обкомі ЛКСМУ.

Життя на Кіровоградщині входило в мирну колію. Відкривалися школи. І Раїса Іванівна повертається до улюбленої праці. З 1946 року вчителює в школах Олександрійщини.

Викладала історію, завідувала навчальною частиною і сама наполегливо вчилася. Заочно закінчила інститут. Два десятиліття очолювала педагогічний колектив міської школи № 4. Багато років була головою жіночої ради міста.



В нинішньому році залишила педагогічну роботу. Але не сидиться ветерану вдома. Раїса Іванівна завідує на громадських засадах курсами по підготовці екскурсоводів при міському екскурсбюро. А у вільні від навчання дні відправляється в подорожі. Кишинів і Севастополь, Київ і Полтава, Черкаси та ще багато міст, де побувала з групами екскурсантів.

Ровесниця Великого Жовтня, Р. І. Михайлова повна сил і енергії, не знає спокою. Вона завжди в гущі подій, завжди потрібна людям.

А. ЧУМАК.

Вдовенки

В механічному цеху рудоремонтного заводу діє чимало механізмів і пристроїв, створених руками К. М. Вдовенка. Працює Костянтин Михайлович слюсарем по ремонту брикетного устаткування. Поряд з цим він бере активну участь в удосконаленні засобів механізації на виробничих дільницях заводу, має чимало авторських свідоцтв про впроваджені раціоналізаторські пропозиції.

Прийшов К. Вдовенко у цех майже чверть віку тому. Відтоді й бере участь у технічній творчості. Багато років з честю носить звання ударника комуністичної праці. Змінні норми завжди виконує на 115—120 процентів. Не раз його нагороджували грамотами, значками переможця соціалістичного змагання, присвоювали звання кращого за професією. Авторитет К. Вдовенка в колективі незаперечний.

РАДЯНСЬКИЙ СПОСІБ ЖИТТЯ

Тут же, в цеху, кілька років працював син Костянтина Михайловича Олександр. Згодом він поїхав на одну з важливих новобудов країни. На зміну йому прийшов брат Олексій. Після закінчення інституту він став механіком по експлуатації технологічного устаткування. Олексій Костянтинович добре володіє інженерною думкою, відмінно справляється із своїми обов'язками. З його безпосередньою участю зараз в механічному цеху здійснюються заходи по механізації трудомістких процесів.

Нерідко батько й син разом обдумують і втілюють у життя корисні нововведення.

Майже одночасно з К. М. Вдовенком прийшла працювати на завод і його дружина Валентина Василівна. Вона стала комплектувальницею в цеху по ремонту транспортного устаткування і свою роботу виконує бездоганно.

Високим авторитетом користується сім'я Вдовенків на підприємстві.

П. ЗАПОРОЖЕЦЬ,
заступник начальника механічного цеху.

По-комуністичному

З кожним роком все більше зростають запити радянських людей до сфери обслуговування. Колектив нашої фабрики наполегливо працює над тим, щоб поліпшити якість виробів та культуру обслуговування відвідувачів.

Нині у нас працює вісімнадцять бригад комуністичної праці і 92 ударники комуністичної праці. Всі вони успішно виконують зобов'язання першого року одинадцятої п'ятирічки. Так, Юлія Григорівна Байбараш, бригадир колективу по пошиттю верхнього жіночого одягу з ательє мод «Берізка», своє річне завдання виконала достроково — за дев'ять місяців і нині трудиться в рахунок 1982 року.

Завжди радують замовників вироби колективу закрійника верхнього жіночого одягу, який очолює комуністка В. І. Контар. Свою майстерність Валентина Іванівна поєднує з високою культурою обслуговування, а також багатий досвід передає молоді, колишня учениця Валентина Миколаївна Турбаївська нині працює закрійницею, бере активну участь у громадському житті колективу, член комітету комсомолу фабрики. Обидві бригади — колективи комуністичної праці.

Старанно працює ветеран виробництва, вмілий наставник молоді, закрійниця верхнього жіночого одягу Ніна Григорівна Микитюк. Висока культура обслуговування населення і в бригадах закрійниць верхнього чоловічого одягу ательє мод «Силует» комуністів Лариси Петрівни Морарі та Олександри Антонівни Шевченко, в закрійниці жіночого одягу ательє мод «Шахтарочка» Тетяни Володимирівни Устенко та молодої закрійниці з швейної майстерні № 8 Перемозького мікрорайону Майї Охрімівни Беленко.

Жінки нашого колективу люблять свою професію і вкладають у неї всю душу, працюють творчо. У бригадах добре налагоджено наставництво, на високому рівні трудова дисципліна.

Г. ХРУСТАЛЬОВА,
секретар партійної організації фабрики по індивідуальному пошиттю та ремонту одягу.



Г. П. Задесенець тривалий час працювала старшим бібліотекарем відділу організаційно - методичної та інформаційно - бібліографічної роботи ЦРБ, а нині — заступник директора районної бібліотеки. За сумлінну працю Галину Петрівну занесено на районну Дошку пошани.

Фото М. Миколенка.

ПОЕТИЧНА РУБРИКА

Світлий день

Чудовий день! Зірками листя пада.
На небі ні хмариночки ніде.
Сьогодні свято — Сьомо листопада.
Який щасливий, вічний добрий день!
Він добрий тим, що підкоряють космос.
Прекрасний тим, що водять кораблі.
День добрий тим, що щедру ниву косять.
День світлий людям добрим на землі.

Нехай цвітуть знамена буйно, рясно!
В промінні сонця хай оркестр дзвенить!
І слава добра хай повік не згасне
Героїв громадянської війни.
Святкуй, моя країно неозора!
День добрий вам, щасливі трударі!
У спалахах, що гримнули з «Аврори»
Полощуться знамена угорі.

Іван ШАПОВАЛ.

Червоне знамено

Знамено червоне у вічному цвіті.
Знамено сонця й миру в цілім світі.
Колони братерські ідуть по землі.
І єдності пісня зліта на крилі.
Хай спів той лунає, оркестром гуде,
Нас Партіє рідна на подвиг веде.
На успіх у праці, на добрі діла,
Щоб рідна країна сильніша була.
Знамено над нами зорею цвіте,
Червоне, жовтневе, величне, святе.

Олеся ЄРЕМЕНКО.
с. Войнівка.

Експонат у музеї

РЕПОРТАЖ

Цей експонат міського музею майже нічим не відрізняється від інших. Любовно зроблені руками місцевих умільців макети споруд, які розповідають про історію Олександрії.

Під склом знаходиться макет вугледобувного комплексу. Мініатюрні електровози тягнуть низку вагонів. Чорний вугільний пласт зрізає ротор вугледобувного комбайна. Можна побачити весь складний процес гірницької праці.

Я запитую у громадського екскурсовода Д. П. Бернадського, хто зробив цей експонат? Дмитро Петрович пояснює:

— Невеличку копію вугледобувного комплексу «Тула» виготовили в 1968 році учні професійно - технічного училища. Ось це, так би мовити, наочне приладдя через деякий час зайняло своє місце в залі музею. Треба відразу сказати, що такі комплекси, відпрацювавши певний період, поступилися місцем іншим, більш потужним. Якщо «Тула» спроможна була щодня видобувати трохи більше 600 тонн вугілля, то комплекси сьогодення долають рубіж 1,5 тисячі тонн.

Експонат — лише один з щаблів на шляху прогресу вугледобувної техніки. Екскурсовод розповідає:

— На початку нинішнього сторіччя акціонерне товариство «Торговельний дім Волохина» почало експлуатувати перші дві шахти в Олександрійському повіті. Розробка вугілля велась примітивно. Шахтарі працювали кайлами, породу вивозили саночники.

У 1920 році з Києва привезли верстат для брикетування бурого вугілля, продуктивність якого становила 2—2,5 тонни брикетів на добу...

Минали роки, десятиріччя. Розвиток вугільної промисловості набув небаченого розмаху. Ставали до ладу нові й нові шахти, розрізи. Зараз гірники Олександрії видобувають щороку близько 10 мільйонів тонн вугілля. На брикетних фабриках «Байдаківська» та «Димитровська» виробляється щороку більше трьох мільйонів тонн брикетів.

Незабаром стане до ладу ще одна шахта — «Ведмежерська». В недалекому майбутньому передбачене будівництво нових розрізів та шахт.

Країна одержить додаткові мільйони тонн бурого вугілля.

В. ВОЛОДІН.

Народилася сім'я

Нові радянські обряди міцно входять в життя новопразьців. У селищі уже стали звичними урочисті реєстрації шлюбу та новонароджених. В центральному Будинку культури гарно обладнаний обрядовий зал.

Ось і нещодавно брали шлюб Валентина Свистунова та Володимир Булич.

Ведуча обряду Є. С. Логвин запрошує молодих до залу. Під ноги їм дружки стелять рушник в щасливу сімейну дорогу.

Розпорядник Л. І. Марченко дає настанови молодій сім'ї. Володимир і Валентина обмінюються обручками. Рідні, друзі вітають їх з народженням нової сім'ї.

Молоде подружжя низько вклоняється батькам, які благословляють дітей на щасливе сімейне життя і бажають вогонь кохання пронести через усе життя.

Ф. МУСУЛЕГА,
інспектор районного відділу культури.

Зобов'язання виконано

Вагомими трудовими здобутками зустрів 64-у річницю Великого Жовтня колектив міського побутового комбінату. Так, взуттєвий цех, який очолює комсомолець Володимир Сідловський, достроково завершив одинадцятимісячне завдання. Перед у трудовому суперництві ведуть досвідчений майстер комуніст В. М. Чапурін та молода робітниця Г. М. Бондаренко.

Рапортують Батьківщині про завершення річних соціалістичних зобов'язань майстер перукарні «Молодість» М. Д. Анік'єва та фотограф ательє «Мрія» Ф. І. Будило. Вони поєднують високу майстерність з високою культурою обслуговування.

А. ТКАЧЕНКО,
секретар парторганізації.

Все найкраще — дітям

У нашій країні цей лозунг звучить як переконливе свідчення батьківської турботи Комуністичної партії і Радянської держави про наймолодших громадян Країни Рад.

Ясла-садок № 16 під символічною назвою «Зірочка» — одні з найкращих у нашому місті. Розташований заклад в мальовничому куточку неподалік від річки. Тут створено всі умови для розвитку дітей, організовано повноцінне харчування.

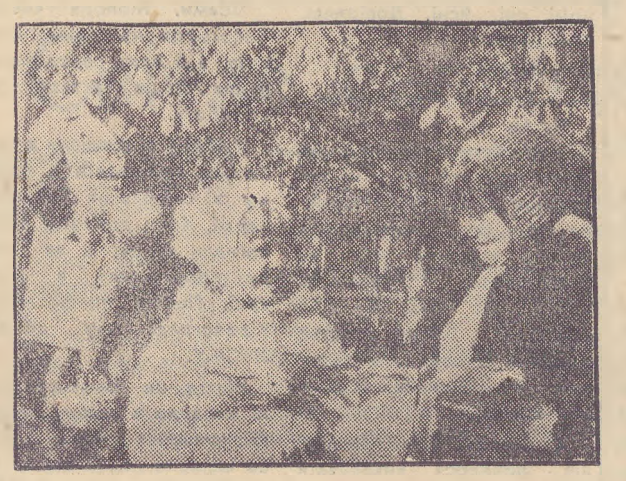



До послуг малечі — великі світлі кімнати, спортивний зал, ігрові майданчики. А подвір'я засаджене фруктовими деревами.

Радісно живеться в цьому будинку малюкам. За їх здоров'ям пильно стежать лікарі Р. Б. Грановська, старша медсестра О. Л. Шуршава. Цікаві заняття з дітьми проводять вихователі. На знімку ви бачите вихователькy Т. О. Довгу, яка проводить у своїй групі заняття з ручної праці (фото вгорі).

Діти регулярно бувають на прогулянках, під час яких вихователі вчать їх любити рідну природу, наше місто. На фото внизу: вихователь середньої групи В. Л. Рейтман на прогулянці з дітьми.

Фото М. Пальчика.

В дарунок — пісня

Пісня... Є в ній щось чарівне, трепетне.

Нещодавно наші аматори виступали з концертом у сільському клубі. У виконанні хору величаво прозвучали «Пісня про Леніна», «Краю мій рідний», «Моя Україно».

Успішно виступили читці В. Порубаймік, В. Цапко, Г. Власюк, співаки Н. Ясинська, Т. Бовт, Т. Гугняк. А В. Василик на прохання глядачів пісню «Березі» виконував двічі.

Г. ГРОМИК,
завідуюча Гаївським клубом.

Редактор
Х. ССКОЛОВСЬКИЙ.

«ЛЕНИНСКОЕ ЗНАМЯ» — орган Александрийских городского и районного комитетов Компартии Украины, городского и районного Советов народных депутатов Кировоградской области (выходит на украинском языке).

АДРЕСА РЕДАКЦІЇ: Індекс 317900, м. Олександрія, вул. Шевченка, 74.

ТЕЛЕФОНИ: редактора — 2-23-45, відділів: партійного життя — 2-24-33, промисловості — 2-36-63, сільського господарства — 2-27-93, відповідального секретаря — 2-35-63 відділу листів — 2-01-43, приймальні — 2-22-32, бухгалтера — 2-27-93.

Олександрійська міська друкарня Кіровоградського облуправління у справах видавництв, поліграфії і книжкової торгівлі. Індекс 62065. Спосіб друку високий. Телефони: 2-31-35, 2-34-70. Тираж 27850. Обсяг 1 друк. арк. м. Олександрія, вул. Шевченка, 81. Зам. № 7409.

ПРОЛЕТАРІ ВСІХ КРАЇН, ЄДНАЙТЕСЯ!

ГАЗЕТА НАГОРОДЖЕНА ПОЧЕСНОЮ ГРАМОТОЮ ПРЕЗИДІЇ ВЕРХОВНОЇ РАДИ УРСР

Ленінський ПРАПОР

ОРГАН ОЛЕКСАНДРІЙСЬКИХ МІСЬКОГО ТА РАЙОННОГО КОМІТЕТІВ КОМПАРТІЇ УКРАЇНИ, МІСЬКОЇ ТА РАЙОННОЇ РАД НАРОДНИХ ДЕПУТАТІВ КІРОВОГРАДСЬКОЇ ОБЛАСТІ

Листопад
10
Вівторок
1981
№ 180 (9204)
Ціна 2 коп.
Газета виходить у вівторок, середу, п'ятницю, суботу.

ГАЗЕТА ВИДАЄТЬСЯ З 26 БЕРЕЗНЯ 1919 РОКУ

ЗАПОВІТАМ ЛЕНІНА ВІРНІ

6 листопада в Москві, у Кремлівському Палаці з'їздів, відбулось урочисте засідання, присвячене 64-й річниці Великої Жовтневої соціалістичної революції. Бурхливою овацією, стоячи, зустріли учасники засідання керівників Комуністичної партії і Радянської держави. З доповіддю «Під прапором Великого Жовтня» виступив член Політбюро ЦК КПРС, міністр оборони СРСР Маршал Радянського Союзу Д. Ф. Устинов.

7 листопада у столиці нашої Батьківщини відбулися військовий парад і демонстрація представників трудящих.

На центральну трибуну Мавзолею піднялися товариші **Л. І. Брежнєв, Ю. В. Андропов, М. С. Горбачов, А. А. Громико, А. П. Кириленко, А. Я. Пельше, М. А. Суслов, М. О. Тихонов, К. У. Черненко, П. Н. Демічев, В. В. Кузнецов, М. С. Соломенцев, І. В. Капітонов, В. І. Долгих, М. В. Зимянін, К. В. Русаков.** Москвичі і гості столиці вітали їх бурхливими, довго не стихаючими оплесками.

Член Політбюро ЦК КПРС, міністр оборони СРСР Маршал Радянського Союзу **Д. Ф. Устинов** об'їхав війська, поздоровив учасників параду з святом. Потім він піднявся на трибуну Мавзолею і виголосив промову.

Прогримів артилерійський салют. Зведений оркестр виконав Гімн Радянського Союзу. Карбуючи крок, стрункими рядами перед Мавзолеєм пройшли слухачі військових академій, вищих військових училищ, підрозділи різних родів військ. Потім на Красну площу вступили артилерійські і ракетні підрозділи.

Військовий парад знову яскраво і переконливо продемонстрував непохитну відданість радянських воїнів ленінським заповітам, революційним і бойовим традиціям радянського народу, справі партії, справі Великого Жовтня.

Урочисту мелодію стройового маршу над Красною площею змінює велична, роздольна, як наша Батьківщина, пісня.

Стало традицією, що на головну площу країни учасники демонстрації приносять свої найбільші радощі, рапортують про найбільші досягнення. Понад 300 тисяч москвичів виконали особисті річні завдання до 7 листопада. За десять місяців зекономлено 450 мільйонів кіловат-годин електроенергії, 170 тисяч тонн палива.

На прапорі столиці серед багатьох високих нагород, яких удостоєно місто-герой, — медаль, не менш почесна і дорога,— «За оборону Москви». Москвичі пам'ятають мужність і стійкість захисників столиці у грозовому сорок першому. Їх подвигові вони присвячують ударну працю сьогодні.

Одними з перших пройшли у святкових колонах лідери соціалістичного змагання заводу імені І. О. Лихачова. Вони несли рядки рапорту автозаводців: «Понад план випущено 605 автомобілів і 500 домашніх холодильників».

У святкових колонах — творці унікального устаткування, кращі представники верстатобудівного об'єднання імені Орджонікідзе. Здається, у самої всесилки взяли яскраві барви для оформлення колони текстильниці знаменитої «Трехгорки» тканини, відзначені почесним п'ятикутником. Для колективу цього підприємства нинішній жовтень — особливе свято. Шістдесят років тому, 6 листопада, «Трехгорную мануфактуру» відвідав Володимир Ілліч Ленін.

Разом з представниками трудової Москви у святкових колонах пройшли працівники культури, мистецтва, які відтворюють у своїх творах героїчний образ нашого сучасника, розповідають про послідовну миролюбну політику партії.

Хлібний колос — символ одухотвореності праці землероба — принесли на демонстрацію вчені Тімірязєвської академії. Дальше піднесення сільського господарства було названо на XXVI з'їзді КПРС основою продовольчої програми.

Червоними прапорами, вимпелами, значками ВЛКСМ салютувала Жовтню юнь столиці. Щойно комсомол відзначив 63-ю річницю. Разом з країною пройшов він шлях боротьби й перемог. Сьогодні він продовжується на БАМі, в Нечорнозем'ї, на «Атоммаше» і Канско-Ачинському паливно - енергетичному комплексі, на нафтових і газових родовищах Сибіру.

Ветерани революції, герої праці передають естафету в надійні руки. Справа Жовтня житиме вічно!

* * *

Трудящі всієї нашої країни відзначили 64-у річницю Великого Жовтня. Учасники урочистих зборів і святкових демонстрацій заявили про рішимість радянських людей втілити в життя рішення XXVI з'їзду КПРС.

(ТАРС).

* * *

Урочисті збори, присвячені 64-й річниці Великого Жовтня, відбулися 6 листопада в Києві. З доповіддю про 64-у річницю Великої Жовтневої соціалістичної революції виступив кандидат у члени Політбюро ЦК Компартії України, перший секретар Київського міськкому партії **Ю. Н. Єльченко.**

7 листопада над площею імені Жовтневої Революції лунає мелодія київських курантів. На центральну трибуну піднімаються товариші **В. В. Щербицький, О. Ф. Ватченко, Г. І. Ващенко, О. П. Ляшко, І. О. Морговий, І. З. Соколов, В. О. Сологуб, О. А. Титаренко, В. В. Федорчук, Ю. Н. Єльченко, О. С. Капто, Ю. П. Коломієць, Я. П. Погребняк.** Кияни і гості столиці тепло вітають керівників Компартії України і уряду республіки.

Член Політбюро ЦК Компартії України, командуючий військами Червонопрапорного Київського військового округу генерал армії **І. О. Герасимов** об'їжджає війська Київського гарнізону, поздоровляє учасників параду з святом, піднімається на трибуну і виголошує промову.

Мелодії державних Гімнів СРСР і УРСР зливаються з залпами святкового артилерійського салюту. Карбуючи крок, стрункими рядами проходять Хрещатиком підрозділи різних родів військ.

Починається святкова демонстрація. Під маршові мелодії на простір площі вступає колона передовиків виробництва, діячів науки і культури, провідних спортсменів міста і області. Ідуть ті, хто примножує славу нашої Батьківщини.

Над повінню квітів і прапорів портрет В. І. Леніна. Сьогодні, як і завжди, він з нами, в монолітних рядах демонстрантів.

Одна з провідних тем оформлення головної колони — боротьба КПРС і Радянського уряду за міцний мир, за зміцнення відносин довір'я і співробітництва між країнами і народами.

Вагомі дарунки Жовтню підготували трудівники індустрії республіки. За дев'ять місяців обсяг виробництва порівняно з відповідним періодом минулого року зріс на 3, а продуктивність праці — на 2,3 процента, освоєно випуск нової продукції близько 600 видів. Гідний вклад у ці досягнення внесла столиця Радянської України: виробничі об'єднання і підприємства Києва перевиконали плани дев'яти місяців з обсягу виробництва і зростання продуктивності праці. Підтримавши ініціативу трудящих Москви і Ленінграда, які дали слово завершити особисті та бригадні завдання першого року п'ятирічки до 7 листопада, 14,5 тисячі робітників, 423 бригади підприємств та будов міста рапортували про дострокове виконання річних завдань до свята Жовтня.

Успішно ведеться будівництво і реконструкція об'єктів до 1500-річчя Києва. Найбільш грандіозним з них став Меморіальний комплекс «Український державний музей історії Великої Вітчизняної війни 1941—1945 років», за успіхи у створенні якого напередодні свята Указами Президії Верховної Ради СРСР і Президії Верховної Ради УРСР нагороджено велику групу працівників, що найбільше відзначилися. Відкриття комплексу, яке відбулось у день Великої Перемоги, стало особливо нам'ятним для киян: у торжествах взяв участь Генеральний секретар ЦК КПРС, Голова Президії Верховної Ради СРСР товариш Л. І. Брежнєв.

Людське море заповнює Хрещатик, і здається, немовби по хвилях пливе величезний макет траулера, з яким вийшов на демонстрацію колектив заводу «Ленінська кузня» — спадкоємець славних революційних, бойових і трудових традицій. Здалека видно колону одного з найстаріших у місті заводів — «Червоний екскаватор». Веселкою яскравих тканин розцвічується Хрещатик, червоні, голубі, зелені полотнища майорять на вітрі над колоною Дарницького шовкового комбінату.

Парад і демонстрація трудящих у Києві знову яскраво показали непорушну єдність партії і народу, рішимість трудящих республіки ознаменувати одинадцяту п'ятирічку новими трудовими успіхами.

(РАТАУ).







Святкові колони на вулицях Олександрії.

Фото М. Пальчика.

ОЛЕКСАНДРІЙЩИНА СВЯТКОВА

Демонстрація в Кіровограді

З піснею прокинулося цього осіннього ранку місто, прапорами по-весняному розквітли його вулиці, радісний гомін навкруг: кіровоградці збираються на святкову демонстрацію.

На трибуну піднімаються члени бюро обкому партії і облвиконкому, члени бюро Кіровоградського міськкому партії і міськвиконкому, ветерани партії, почесні гості міста.

Святкову демонстрацію трудящих обласного центру відкриває колона прапороносців.

Ідуть школярі, фізкультурники спортивних товариств.

На центральну площу міста виходять колони викладачів, студентів вузів, учнів технікумів і професійно - технічних училищ. Почесне право відкрити святковий марш цих колон надане юнакам і дівчатам, що навчаються в Кіровоградському державному педагогічному інституті імені О. С. Пушкіна.

Над площею лунають здравиці на честь 64-ї річниці Великої Жовтневої соціалістичної революції, партії Леніна, радянського народу.

Ідуть трудові колективи Ленінського району.

На площу вступає багатотисячна колона орденів Жовтневої Революції і Трудового Червоного Прапора заводу «Червона зірка».

Вслід за колоною червонозорівців на площу вступають трудівники дослідного заводу дозуючих автоматів.

Колектив заводу «Цукрогідромаш» зустрів свято Великого Жовтня новими трудовими досягненнями. Понад план вироблено продукції на 20 тисяч карбованців.

Повз трибуну проходять працівники заводів імені Кірова, «Більшовик», «Новатор», підприємства електромереж «Дніпроенерго».

Колектив швейної фабрики за високі успіхи у переджовтневому соціалістичному змаганні занесено на обласну дошку пошани.

Радісний настрій у колоні робітників заводу продтоварів. У нинішньому році колектив двічі здобував першість у трудовому суперництві споріднених підприємств республіки.

На транспарантах, які несуть робітники заводу радіовиробів, — рапорти про виконання соціалістичних зобов'язань на честь Великого Жовтня.

На святковому марші — колектив заводу друкарських машин, будівельники, робітники облміжколгоспбуду, об'єднання «Кіровоградзалізобетон», працівники підприємств легкої та харчової промисловості, побутового та комунального обслуговування, автомобілісти, залізничники.

Олександрія

В радісним почуттям зустріли трудящі Олександрійщини найсвітліше свято радянського народу і всього прогресивного людства — день народження першої в світі соціалістичної держави. В урочистому кумачевому вбранні вулиці і площі шахтарського міста. Лозунги, панно, транспаранти закликають працювати краще, ефективніше. На площі імені Леніна, на прилеглих до неї вулицях — людське море. Шикуються колони в чеканні святкової демонстрації.

...Десята година ранку. Звучать фанфари, дзвенить мідь оркестрів. Починається святкова демонстрація. Попереду головної колони цифра «64». За нею юнаки і дівчата несуть лозунг «Слава Жовтню!». Квітне кумачем проспект. Ідуть прапороносці. За ними мотоциклісти везуть портрети членів Політбюро ЦК КПРС.

Крокує юнь Олександрійщини — учні загальноосвітніх шкіл міста, педагогічного, медичного училищ. Педагогічні колективи, учні рапортують рідній партії про досягнення в навчально-виховній роботі та громадсько корисній діяльності.

На проспекті колони колективів підприємств і організацій виробничого об'єднання «Олександріявугілля». Попереду — трудівники брикетної фабрики «Байдаківська». За успішне виконання планів і соціалістичних зобов'язань по виробництву і реалізації продукції напередодні свята їм вручений перехідний Червоний прапор міськкому Компартії України та виконкому міської Ради народних депутатів. Вугільники міста, виконуючи рішення XXVI з'їзду КПРС, додатково до десятимісячного плану видобули 65,3 тисячі тонн палива. З них на рахунку колективу шахти «Верболозівська» — 38 тисяч тонн.

В колоні об'єднання крокують автомобілісти автобази. Вони також рапортують про свої здобутки: понад план перевезено 266 тисяч тонн народногосподарських вантажів. А енергетики електроцентралі № 1—2 відпустили споживачам на 15 мільйонів кіловат-годин електроенергії більше, ніж передбачалося завданням.

Повз трибуну проходять трудівники швейної фабрики і механічного заводу, фабрики діаграмних паперів і електромеханічного заводу. В руках демонстрантів портрети членів Політбюро ЦК КПРС, прапори, транспаранти. На них рапорти трудових перемог. Швейники міста, наприклад, виробили товарів для населення більше на 600 тисяч карбованців, ніж передбачалося планом. Велику кількість продукції відвантажили споживачам додатково до плану поліграфісти та електроприладобудівники.

Крокують проспектом колективи будівельників. Це вони прикрашають місто добротними будинками, споруджують житло, промислові та соціально-культурні об'єкти. За це їм шана і повага.

Пліч-о-пліч з будівельниками йдуть колони заводів залізобетонних виробів, цегельного, за ними автотранспортники та залізничники.

На проспект вступає колона підприємств, установ, колгоспів і радгоспів району. Попереду дівчата в українських національних костюмах. Вони підносять хліб-сіль керівникам району і міста. Лунають здравиці на честь хліборобської праці. На яскраво оформлених машинах імпровізовані картини часів революції, панно, транспаранти.

Нові й нові колективи йдуть проспектом. У кожного з них своя сфера діяльності, своє поле творчої праці. Та єднає їх одне прагнення — зробити життя радянської людини кращим, багатшим, а здоров'я — міцнішим. З прапорами, портретами керівників партії і уряду, з квітами йдуть працівники медичних закладів, підприємств торгівлі, побутового обслуговування.

Святкова демонстрація трудящих Олександрійщини закінчується маршем прапороносців. Лунають заклики: «Хай живе Великий Жовтень!», «Слава Комуністичній партії Радянського Союзу!», «Під прапором Леніна, під керівництвом Комуністичної партії — вперед, до перемоги комунізму».

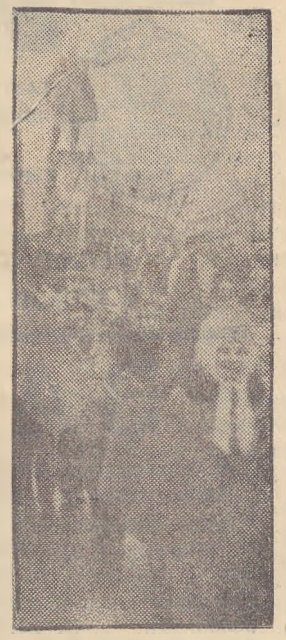

Крокують школярі.

Нова Прага

З піднесеним настроєм прибули на центральну вулицю Нової Праги сотні трудящих, юні жителі селища, ветерани праці. Урочисто линуть мелодії святкових маршів. Над колонами море прапорів, транспарантів.

Демонстрацію відкриває колона прапороносців. За ними йдуть учні місцевих шкіл, працівники Новопразького відділення сільгосптехніки, інкубаторної станції, відділення Держбанку, району електросіток, енергозбуту, колгоспів «Червоний прапор», імені Леніна, «Прогрес».

За давньою традицією на площі, біля пам'ятника В. І. Леніну, відбувся багатолюдний мітинг. Його відкрив голова селищної Ради народних депутатів М. І. Уманець. Він привітав присутніх з святом, побажав великих успіхів у праці. Від імені робітників, інженерно-технічних працівників та службовців відділення сільгосптехніки виступив головний бухгалтер І. С. Ткачов. Він розповів про успіхи колективу, яких досягнуто у змаганні на честь Великого Жовтня.

На мітингу також виступили обліковець тракторної бригади № 2 колгоспу «Червоний прапор» З. Т. Онуфрієнко, вчителька середньої школи Т. В. Борищук, медсестра дільничної лікарні А. О. Федорова, секретар територіальної комсомольської організації Т. Неживенко.

Червона Кам'янка

7 листопада в центр села організовано прибули святковими колонами робітники відділення сільгосптехніки та інших місцевих підприємств, трудівники колгоспу імені Фрунзе, працівники торгівлі, лікарні, школярі.

На майдані біля сільського Будинку культури відбувся багатолюдний мітинг, який відкрила голова виконкому місцевої Ради М. Я. Романенко.

Учасники мітингу поклали вінки на братські могили загиблих бійців громадянської і Великої Вітчизняної воєн.

Потім відбулися масові гуляння трудящих.



Вперше на демонстрації. Фото М. Пальчика.

Димитрово

Святкову демонстрацію мешканців селища Димитрово відкрила колона прапороносців з професійно-технічного училища № 5. Слідом за нею йшла колона відмінників із шкіл №№ 12, 14, 18, баяністи місцевої музичної школи.

Колону трудящих очолив колектив заводу гірського воску. На честь свята Великого Жовтня вуглехіміки виробили додатково до плану сотні тонн вуглелужних реагентів, гірського воску.

Далі йшли робітники автоколони № 3 автобази об'єднання «Олександріявугілля», теплоелектроцентралі № 3, розрізу «Верболозівський», брикетної фабрики «Димитровська», інших підприємств та організацій селища.

Біля трибуни відбувся мітинг.

В селищі пройшли народні гуляння.

Приютівка

Робітники райсільгосптехніки, цукрозаводу, хлібоприймального підприємства, комбікормового заводу, працівники організацій і установ, школярі взяли участь у святковій демонстрації з нагоди 64-ї річниці Великого Жовтня, що відбулась в селищі Приютівка.

Мітинг трудящих відкрив голова виконкому селищної Ради П. Т. Вуйко. Він розповів про трудові здобутки виробничих колективів підприємств, установ і закладів селища про завдання, що належить вирішити в другому році одинадцятої п'ятирічки.

Учасників святкової демонстрації щиро вітали секретар парткому цукрозаводу В. С. Малюк, начальник виробничо - технологічної лабораторії Користівського хлібоприймального підприємства В. В. Мороз, секретар парторганізації залізничної станції В. Ф. Афанасьєв, секретар комсомольської організації місцевої середньої школи Наталія Мовчан.

Після демонстрації в селищі відбулись гуляння.

Пантаївка

Урочисто відзначили 64-і роковини Великого Жовтня жителі селища Пантаївки. Гірники розрізів «Морозівський», «Бандурівський», трудівники автоколони № 4 автобази виробничого об'єднання «Олександріявугілля», залізничної станції, учні середньої школи № 16 та школи інтернату з прапорами, транспарантами, портретами керівників партії і уряду зібралися на центральній площі імені Леніна.

Святковий мітинг відкрив голова виконкому Пантаївської селищної Ради народних депутатів В. В. Липка. Він поздоровив присутніх з річницею Великого Жовтня. У своєму виступі електрослюсар розрізу «Бандурівський» І. М. Терещенко побажав присутнім нових успіхів у праці і навчанні. Передовиків виробництва тепло вітали учні школи - інтернату.

Над розцвіченою кумачем площею линули урочисті марші, що виконував оркестр.



Ідуть прапороносці. Фото Р. Грановського.

Сьогодні—День радянської міліції

Вартові правопорядку

Вдень і вночі несуть почесну службу вартові громадського порядку — співробітники міліції. Серед них і працівники шляхово - патрульної служби державної автоінспекції. Вони контролюють рух транспорту, ведуть велику профілактичну роботу серед водіїв та пішоходів. Не буде перебільшенням, якщо скажу, що завдяки старанням інспекторів нашого взводу попереджено немало пригод, під час яких могли б потерпіти люди, техніка.

Особовий склад взводу — молодь, яка прийшла на службу в міліцію за направленнями трудових колективів. Дисциплінові, високосвідомі охоронці правопорядку лейтенант А. В. Падалиця, сержант М. І. Вовченко, старший сержант В. І. Пратацький, старшина В. М. Варченко, молодший сержант О. І. Рудик.

На рахунку А. В. Падалиці не один затриманий порушник шляхового руху. Одного разу, наприклад, на трасі лейтенант зупинив бензовоз, що мчав на великій швидкості. В ньому виявився не водій, а злочинець, який викрав автомобіль і намагався використати його у власних цілях. Порушника притягнуто до відповідальності.

Чергуючи на вулицях міста, інспектори не проходять мимо тих, хто порушує громадський порядок. Одного разу сержант М. І. Вовченко затримав грабіжника, який зняв з перехожого шапку і намагався втекти.

Ми ведемо непримиренну боротьбу з любителями спиртного та з іншими порушниками транспортної дисципліни, стараємось, щоб в інтенсивному потоці машин на дорогах був завжди справжній порядок.

А. ПЄТУШКОВ,
командир взводу шляхово - патрульної служби, капітан міліції.



Капітан міліції комуніст Микола Терентійович Петров в міському відділі внутрішніх справ працює тридцять один рік дільничним інспектором. Свій багаторічний досвід передає молоді. За сумлінну працю його нагороджено нагрудним знаком «Відмінник міліції». Любов до своєї професії прищепив і своєму синові Івану, який теж працює тут слідчим.

На знімку: І. М. ПЕТРОВ та М. Т. ПЕТРОВ.

ПІДТРИМУЄМО ОДНОСТАЙНО

14 жовтня в Москві відбулася нарада працівників вугільної промисловості, на якій були розглянуті питання дальшого розвитку паливно - енергетичного комплексу країни, підвищення продуктивності праці гірників, обговорено завдання, що випливають з рішень XXVI з'їзду КПРС. Учасники наради прийняли Звернення до всіх трудящих галузі. З цього приводу своїми думками ділиться бригадир видобувників шахти «Верболозівська» В. М. БАЛАШОВ.

Всі трудівники нашого колективу уважно вивчили Звернення учасників наради вугільників. Ми цілком згодні з усіма висловленими пропозиціями. Адже підвищення продуктивності праці в нашій галузі промисловості сприяє дальшому розвитку енергетичної могутності Вітчизни. На XXVI з'їзді КПРС поставлено конкретне завдання—в 1985 році довести видобуток вугілля по країні до 770—800 мільйонів тонн. Для того, щоб виконати намічене, необхідно якнайкраще використовувати передові методи праці, давати максимальне навантаження на гірничу техніку, брати активну участь в соціалістичному змаганні.

Наша бригада свого часу підтримала рух новаторів виробництва—тисячників—і досягла відчутних результатів. У другому кварталі 1981 року стала переможцем соціалістичного змагання серед видобувних бригад Міністерства вугільної промисловості УРСР. У третьому кварталі видобувна дільниця № 2, на якій працює наш колектив, виборола перехідний Червоний прапор Міністерства вугільної промисловості УРСР.

Успіхи радують. Але не треба забувати, що не всі видобувні та прохідницькі бригади об'єднання «Олександріявугілля» добилися високих показників. Є колективи, які тупцюються на місці. Таким треба переглянути своє ставлення до праці, ширше запроваджувати в себе передовий досвід, прогресивну технологію з тим, щоб ближчим часом подолати відставання.

Виробничі процеси гальмують і інші причини. Шахти не завжди достатньо забезпечені необхідними механізмами та запасними частинами. Гірничовиймальні машини, які використовують в буровугільній промисловості, мають істотні недоліки. Вони більш підходять для видобування кам'яного вугілля. Отже, конструктори, працівники науково-дослідницьких і проектно-конструкторських організацій повинні подбати про техніку спеціально для буровугільних басейнів.

Колективу шахти «Верболозівська» доводиться працювати у складних гірничогеологічних умовах. Тому потрібно чимало кріпильного лісу. А ми не завжди одержуємо його в достатній кількості.

Не все ще зроблено у боротьбі з прогульниками, п'яницями. Підприємство несе великі збитки через порушення трудової дисципліни.

Наше завдання — ліквідувати наявні недоліки, ввести в дію всі резерви і підняти на вищий рівень добування вугілля. Трудова і громадська активність кожного робітника сприятимуть успішному виконанню завдань одинадцятої п'ятирічки.

Народжена революцією

10 листопада наш народ відзначає День радянської міліції. Створена 64 роки тому під безпосереднім керівництвом В. І. Леніна, міліція стоїть на сторожі нового соціалістичного правопорядку.

В роки становлення Радянської влади, в період індустріалізації і колективізації народного господарства міліція допомагала народу на трудовому фронті, вела непримиренну боротьбу з бандитизмом і куркулями. В роки Великої Вітчизняної війни співробітники міліції проявляли масовий героїзм на фронтах.

Колектив міського відділу внутрішніх справ пишається співробітниками — учасниками війни, які служили і будуть служити прикладом зразкового виконання обов'язків. Серед них І. І. Кочубей, І. В. Белкін, В. Г. Рубіс, А. А. Тимченко, Д. І. Сакара, І. Д. М'ясников, Д. Б. Пономарьов, О. К. Полудень, І. Г. Туз та багато інших.

Продовжує трудитись у міському відділі колишній фронтовик Л. І. Висоцький. Він удостоєний почесного звання відмінника радянської міліції, наставник молоді.

За останні роки чимало співробітників відділу внутрішніх справ нагороджені медалями «За бездоганну службу по охороні громадського порядку». Серед них — лейтенант Г. С. Гирба, старший лейтенант О. П. Тертичний, старші сержанти В. О. Гунько та П. І. Ласориб, молодший сержант В. М. Колінько.

Більше 30 років працює дільничним інспектором Микола Терентійович Петров. Ветеран щедро передає свій досвід молоді. Поряд з ним трудиться син Іван Миколайович. Він кращий слідчий відділу. Комуніст І. М. Петров гідно несе службову естафету батька. Він вийшов переможцем соціалістичного змагання на честь 64-ї роковини Великого Жовтня і Дня радянської міліції.

Щороку в колектив відділу приходить молоде поповнення. Це в основному освічені люди, які бездоганно вирішують поставлені завдання.

Ось кілька прикладів. Однієї серпневої ночі молодший сержант А. І. Осипов і сержант І. І. Малаховський, об'їжджаючи об'єкти, біля Будинку культури електромеханічного заводу побачили жінку, яка бігла в напрямку машини. Від неї дізналися, що троє чоловіків вчинили тяжкий злочин. Завдяки сміливості молодих бійців правопорядку злочинці були затримані.

Перебуваючи на маршруті, старший сержант В. С. Бендюговський, рядовий П. В. Гречко і дружинник А. Г. Набойко почули крик: в річці Березівка тонула людина. Не замислюючись, всі троє кинулись до річки і врятували потерпілого.

Багато сил і енергії віддають справі зміцнення правопорядку і викоріненню злочинності в нашому місті капітан Л. І. Висоцький, капітан Л. Ф. Володченко, лейтенант В. Б. Воронцов, лейтенант Г. С. Навроцький, капітан М. Я. Стрілецький, старший лейтенант В. М. Трефілов, рядовий А. М. Кобець та інші.

Сумлінно несуть службу молоді охоронці правопорядку лейтенант В. М. Карташ, молодший сержант М. М. Онофрієнко, старшина В. М. Варченко, старший сержант В. І. Пратацький, рядовий В. Г. Назаров, сержант М. І. Жениленко, лейтенанти Ф. І. Галайдюк і В. М. Капуста, водій А. І. Телеуца.

Міліція в своїй діяльності завжди спирається на громадськість, на своїх помічників — добровільні народні дружини, яких у місті 210. Відмінно несуть службу по охороні порядку і спокою вечірнього міста дружинники швейної фабрики, м'ясокомбінату, виробничого об'єднання «Олександріявугілля», автотранспортного підприємства № 10011 та багато інших.

Особовий склад відділу нині докладає багато зусиль, щоб разом з партійними, радянськими органами, громадськими організаціями добитися добрих успіхів у справі зміцнення громадського порядку в місті.

Б. СМИРНОВ,
заступник начальника міського відділу внутрішніх справ, майор міліції.

За законом мужності

Поєдинок з вогнем

Трапилось це осінньої ночі о 21 годині 30 хвилин. Житель Войнівки Олександр Олексійович Репенько, який мешкає по вулиці Жовтневій, 46, позичив у сусіди балон з газом. Вдома підключив його до газплити, яка стояла на подвір'ї під куренем. Вирішив перевірити, чи не просочується газ. Запалив і підніс до балона сірник. І раптом страшної сили вибух потривожив багатьох мешканців вулиці. Повибігали вони і побачили на подвір'ї О. О. Репенька загараву. Горіло все. Спалахнув будинок у сусіда.

Група добровільної народної дружини у складі Г. І. Підгорного, В. В. Гайдука, В. М. Запеки та І. П. Кудрявцева на чолі з своїм командиром М. М. Димурою в цей час несла вахту. Помітили вони пожежу і, не гаючи часу, виїхали на протипожежній автомашині на місце події.

Завжди стоять на варті колгоспного добра і майна своїх односельчан дружинники.

А як здоров'я винуватця пожежі О. О. Репенька? Чудом він залишився живим. Хай це стане наукою для інших.

І. БОГДАНОВ,
начальник інспекції держпожнагляду.

Відповідальна служба

У віконне скло барабанив осінній дощ. Насувалися вечірні сутінки. Анатолій Миколайович Руденко — слідчий районного відділу внутрішніх справ закінчив чергову справу. Розкрито ще один вузол негативних вчинків.

На роботу в міліцію Анатолій Миколайович прийшов за покликом серця. Повернувшись з армії, хлопець хотів бути потрібним людям. Інспектор відділу кадрів Кіровоградського обласного управління внутрішніх справ Лілія Миколаївна Розумовська порадила вчитися. Через чотири роки закінчив Харківський юридичний інститут і прибув на роботу в Олександрійський районний відділ внутрішніх справ. Тут до молодого спеціаліста поставилися уважно. Колишній начальник слідчого відділу В. О. Кузьменко на перших порах допоміг юнакові глибше обізнатися у суті справ. Приходили на допомогу також М. М. Ледньов, О. І. Чернявський. Тепер слідчий Руденко самостійно і глибоко розбирається у справах, які йому доручають.

Анатолій Миколайович стурбований тим, що окремі молоді люди зловживають алкоголем і допускають хуліганські вчинки. Довелося розбирати справи про негідні вчинки юнаків СПТУ № 1, селища Квітневого.

Після напруженої роботи Анатолій Миколайович поспішає додому, а в голові вирують думки, що завтра знову треба вирушати в дорогу. Адже в його роботі немає спокою.

О. ЛИСЯК.

СЛІДАМИ НАШИХ ВИСТУПІВ

«МАСШТАБИ РОБОТИ «КОМСОМОЛЬСЬКОГО ПРОЖЕКТОРА»

Під таким заголовком в «Ленінському прапорі» 2 вересня ц. р. був опублікований звіт з пленуму міськкому комсомолу, де говорилося, що в автотранспортному підприємстві № 10011 слабо діє «Комсомольський прожектор».

Як повідомив редакції секретар комітету комсомолу автопідприємства В. Ф. Стригунов, критика справедлива. Останнім часом діяльність «прожектористів» пожвавилась.

ЛЕНІНСЬКИЙ ПРАПОР
3 стор.
10 листопада 1981 р.



Про гідну подиву долю російської жінки Єлизавети Кузьміної-Караваєвої, активної учасниці антифашистської боротьби у Франції, розповість фільм «Мадам мер Марі». Зйомки його на старовинних вулицях Львова веде група кінематографістів студії «Мосфільм». Режисер фільму — народний артист РРФСР Сергій Колосов. Головну роль виконує народна артистка СРСР Людмила Касаткіна.

На знімку: кадр з фільму. На передньому плані: в ролі Єлизавети Кузьміної-Караваєвої — народна артистка СРСР Людмила Касаткіна.

Фото **Б. Криштула.** (Фотохроніка РАТАУ).

Турнір пам'яті Новикова

Шостий турнір з баскетболу, присвячений пам'яті заслуженого тренера РРФСР А. П. Новикова, проходив у Олександрії 23—27 жовтня. В ньому взяло участь 11 команд, до складу яких входили вихованці ДЮСШ з міст Полтави, Херсона, Бердичева, Миколаєва, Вінниці, Бєльц, Мінська, Кіровограда.

Першість серед юнаків здобула команда полтавчан, на другій сходинці — бердянці. Вихованці Олександрійської ДЮСШ посіли третє місце.

Зате команда дівчат з Олександрії не мала собі рівних на цьому турнірі. На другому місці — юні мінчанки, на третьому — спортсменки з Кіровограда.

З гідністю захищали честь шахтарського міста Оксана Стреблянська, Ірина Зуб, Світлана Шандра. Вони зараховані до складу збірної команди області, яка візьме участь в змаганнях на першість України.

Юнаки з Олександрії також захищатимуть честь області на республіканських змаганнях, що проходитимуть в Полтаві.

В. СОБАКАР.

В авангарді боротьби за мир

Бесіда на міжнародні теми

Свято Великого Жовтня радянські люди зустрічають кожного разу з почуттям особливої гордості. Насамперед тому, що це — день народження першої в світі соціалістичної держави, переломний етап в історії нашої Батьківщини. Ми пишаємось успіхами нашої держави, героїчними звершеннями нашого народу, який впевнено йде по шляху будівництва комуністичного суспільства.

Разом з тим, річниці Великої Жовтневої соціалістичної революції — свято не тільки радянського народу, а й усього прогресивного людства, всіх тих, хто веде боротьбу проти капіталістичної експлуатації людини людиною, за торжество ідеалів миру, справедливості і свободи.

Нинішній — 64-й Жовтень відзначається в складній міжнародній обстановці. Триває розв'язана імперіалістичними колами надзвичайно небезпечна гонка озброєнь. Сполучені Штати оголосили про початок повномасштабного виробництва варварської нейтронної зброї, добиваються розміщення на території Західної Європи нових ядерних ракет середньої дальності, виділили небачені досі кошти на виробництво нових літаків, військових кораблів та інших озброєнь.

Особливо небезпечними є розглагольствування західних стратегів про допустимість якоїсь «обмеженої» ядерної війни і можливість здобути в ній перемогу. Тим часом усім ясно, що ніякої «обмеженої» ядерної війни бути не може. Будь-який ядерний конфлікт, якщо тільки він виникне, неминуче обернеться згубною для людства пожежею ядерної катастрофи. Агресивний зовнішньополітичний курс американської адміністрації свідчить про те, що Вашінгтон прагне досягти воєнної переваги, намагається залякати народи ядерним шантажем, будь-якою ціною добитися гегемонії США у світі. Таким шляхом імперіалістичні кола сподіваються стримати зростання визвольного руху народів, відвернути увагу громадськості власних країн від найгостріших економічних проблем сучасного капіталізму, намагаються шантажувати соціалістичні держави і вести з ними справи з позиції сили.

Чи треба говорити про те, що такі плани заздалегідь приречені на провал? За 64 роки Радянський Союз добився великих успіхів, зріс і зміцнів, являє собою тепер таку могутню силу, яка ніколи не допустить ні воєнної переваги імперіалізму, ні спроб розмовляти з ним мовою погроз.

Радянський Союз — миролюбна держава. Міф про «радянську воєнну загрозу» вигаданий імперіалістичною пропагандою для того, щоб замаскувати власні агресивні заміри. Вся історія радянської держави — це історія послідовної і безустанної боротьби за мир. Згадаємо, що вже перший декрет радянської влади — це «Декрет про мир». Відтоді минуло багато років, але Радянський Союз продовжує безустанну роботу, спрямовану на роззброєння і досягнення міцного миру. «Радянський Союз, — заявив, відповідаючи на запитання редакції західнонімецького журналу «Шпігель», Генеральний секретар ЦК КПРС, Голова Президії Верховної Ради СРСР Л. І. Брежнєв, — нікому не загрожує, ні на кого не збирається нападати. І наша воєнна доктрина має оборонний характер. Вона виключає превентивні війни і концепцію «першого удару». З усією відповідальністю можу також заявити, що Радянський Союз ні за яких обставин не застосує ядерної зброї проти тих держав, які відмовляються від її виробництва та придбання і не мають її на своїй території».

Прагнення СРСР відвернути ядерну катастрофу, забезпечити мирне небо над планетою знайшло вияв у цілій серії миролюбних пропозицій, у Програмі миру на 80-і роки, розробленій XXVI з'їздом КПРС. Важливу конструктивну ініціативу було висунуто і на нинішній сесії Генеральної Асамблеї ООН. Головна в ній — пропозиція, щоб ніхто і ніколи не застосовував першим ядерну зброю. А якщо ніхто не застосує її першим, то значить взагалі ядерну зброю не буде пущено в хід.

Незважаючи на темні хмари на міжнародному політичному горизонті, у народів все таки є всі підстави з оптимізмом дивитися в майбутнє, бути впевненими в тому, що вони зуміють не допустити розв'язування нової війни. Про це свідчить, зокрема, наростаюча хвиля антивоєнного руху, народного протесту проти гонки озброєнь, проти ядерної загрози. За останні тижні в Лондоні, Парижі, Римі, Токіо і в багатьох інших містах усіх континентів пройшли масові мітинги і демонстрації прихильників миру, які заявили про свою тверду рішимість дати відсіч безумним планам мілітаристів, захистити мирне майбутнє планети. Всі ми з гордістю думаємо про те, що в авангарді руху за мир, за розрядку напруженості, проти гонки озброєнь іде наша країна, яка стала маяком для всього прогресивного людства.

В. МАЛИШЕВ.
(ТАРС).

Заступник редактора
С. ЩЕРБИНЕНКО.

На голубому екрані

ВІВТОРОК,
10 ЛИСТОПАДА
ПРОГРАМА ЦТ

8.00 Програма «Час».
8.40 Гімнастика.
9.05 Мультфільми «Жовтневий марш», «Будьоннівка», «Ми малюємо».
9.30 Музичний телефільм «Чіо-Чіо-Сан». По закінченні — Новини.
14.30 Новини.
14.50 До Всесвітнього дня молоді. Документальні фільми «Наша молодь», «Слово Університету».
15.45 І. Шамо. Кантата «Ленін» на вірші В. Маяковського.
16.20 Горизонт.
17.20 Концерт Державного академічного хору Абхазії.
17.55 Документальний телефільм «Наступить день завтрашній...».
18.45 Сьогодні у світі.
19.00 «Наші діти». Телефільм.
19.15 Сьогодні — День радянської міліції.
19.30 Концерт, присвячений Дню радянської міліції. Трансляція з Державного Центрального концертного залу. (21.00 Програма «Час»). По закінченні — Сьогодні у світі.

ПРОГРАМА УТ

10.00 Актуальна камера.
10.35 Неспокійні серця.
11.40 Шкільний екран. 10 кл. Українська література. Ю. Яновський. «Вершники».
12.15 «Інтерклуб».
13.05 Художній фільм «Впізнай мене».
16.00 Новини.
16.10 Срібний дзвіночок.
16.30 Документальний телерепортаж «Бачу трасу».
16.45 Сьогодні — День радянської міліції. Виступ міністра внутрішніх справ УРСР І. Х. Головченка; телепрограма «Солдати правопорядку».
18.30 Концерт радянської пісні.
19.00 Актуальна камера.
19.30 Кубок володарів Кубків з баскетболу. Чоловіки: «Будівельник» (Київ) — «Динамо» (Бухарест).
20.45 На добраніч, діти!
21.00 Програма «Час».
21.35 Вперше на екрані УТ художній телефільм «Будемо чекати, повертайся» (Київська кіностудія ім. О. Довженка). Стрічка удостоєна призів ЦК ЛКСМУ і Держтелерадіо УРСР на Республіканському фестивалі «Молодість-81». По закінченні — Новини.

СЕРЕДА,
11 ЛИСТОПАДА
ПРОГРАМА ЦТ

8.00 Програма «Час».
8.40 Гімнастика.
9.05 Веселі старти.
9.50 Художній фільм «У добрий час». По закінченні — Новини.
14.30 Новини.
14.50 До 160-річчя з дня народження Ф. Достоєвського. Науково - популярний фільм «Федір Достоєвський. Штрихи до портрета».
15.35 Шахова школа.
16.05 До національного свята Анголи — Дня незалежності. Документальний фільм «Агостіньйо Нето. Поезія боротьби».
16.35 Народне свято в Анголі. Музична програма.
17.10 Тваринництво — ударний фронт.
17.25 Відгукніться, сурмачі!
17.55 Людина і закон.
18.30 Веселі нотки.
18.45 Сьогодні у світі.
19.00 Чемпіонат СРСР з футболу: «Спартак» — «Динамо» (Київ).
21.00 Програма «Час».
21.35 Прем'єра документального телефільму «Одержимі люди». По закінченні — Сьогодні у світі.

ПРОГРАМА УТ

10.00 Актуальна камера.
10.35 Концертний зал «Дружба». Ансамбль пісні і танцю Комі АРСР «Вранішня зоря».
11.25 Телефільм «Читайте, дивіться, слухайте».
11.40 Шкільний екран. 6 кл. Фізика. Сили тяжіння. Вага тіла.
12.10 Симфонічний концерт.
13.05 Документальний телефільм «Зліт».
16.00 Новини.
16.10 Срібний дзвіночок.
16.40 Виступ вокального чоловічого квартету «Явір».
16.50 Вперед, орлята! Зустріч червоних слідопитів з начальником політвідділу Київського вищого інженерного танкового училища генерал-майором А. В. Ковалем.
17.30 Закон і ми.
18.00 Корисні поради.
18.30 Концерт оркестру народних інструментів Українського телебачення і радіо.
19.00 Актуальна камера.
19.30 «Щаслива сторінка» Конкурс молодих любителів книги.
20.45 На добраніч, діти!
21.00 Програма «Час».
21.35 «І любов, і шана». Зустріч майстрів мистецтв України з моряками Червонопрапорного Чорноморського флоту. По закінченні — Новини.

ЧЕТВЕР,
12 ЛИСТОПАДА
ПРОГРАМА ЦТ

8.00 Програма «Час».
8.40 Гімнастика.
9.05 Дітям про звірят.
9.35 Концерт учнів Московського хореографічного училища.
10.25 Клуб кіноподорожей. По закінченні — Новини.
14.30 Новини.
14.50 Документальні телефільми «Сулакський каскад», «На Півночі Крайній», «Форель».
15.35 Першість Європейської ліги з настільного тенісу: збірна СРСР — збірна Греції.
16.05 Російська мова.
16.35 Роби з нами, роби як ми, роби краще нас.
17.35 Пісні О. Пахмутової виконує М. Магомаєв.
18.00 Ленінський університет мільйонів. «Труд і творчість».
18.30 У кожному малюнку — сонце.
18.45 Сьогодні у світі.
19.00 Прем'єра документального фільму «За без'ядерну Північ».
19.10 «Дядечків сон». Прем'єра телевистави. Частина 1.
21.00 Програма «Час».
21.35 Прем'єра фільму-концерту «Життя пісні» про творчість народного артиста СРСР К. Птиці. По закінченні — Сьогодні у світі.

ПРОГРАМА УТ

16.00 Новини.
16.10 Срібний дзвіночок.
16.30 Для старшокласників. «Товариш».
18.00 Науково - популярна програма «Імпульс».
18.30 Фільм-концерт «Іскорка».
19.00 Актуальна камера.
19.30 Музична мозаїка.
19.35 «Слово за вами». Громадська рада Українського телебачення, «Робітничої газети» і «Сільських вістей» по впровадженню передового досвіду.
20.45 На добраніч, діти!
21.00 Програма «Час».
21.35 Я. Галан «Під золотим орлом» Вистава Львівського українського драматичного театру імені М. Заньковецької. В перерві — Новини.

ОЛЕКСАНДРІЙСЬКОМУ ЕЛЕКТРОМЕХАНІЧНОМУ ЗАВОДУ ІМЕНІ XXV З'ЇЗДУ КПРС

потрібні на постійну роботу:

СЛЮСАРІ ПО РЕМОНТУ ОБЛАДНАННЯ.
ЕЛЕКТРОМОНТЕРИ по ремонту електрообладнання.
ВАНТАЖНИКИ.
СЛЮСАРІ-ВЕНТИЛЯЦІЙНИКИ.
СЛЮСАРІ-СКЛАДАЛЬНИКИ ЕЛЕКТРИЧНИХ МАШИН І АПАРАТІВ.
МАШИНІСТИ КОТЕЛЬНОЇ.
ПРИБИРАЛЬНИЦІ виробничих приміщень.
ТОКАРІ.
ШЛІФУВАЛЬНИКИ.
ФРЕЗЕРУВАЛЬНИКИ.
КАРНИКИ-ВАНТАЖНИКИ.

Для роботи в яслах-садку № 2 (Південний мікрорайон) потрібні:

НЯНІ, ПРАЛІ.
КУХОННІ РОБІТНИКИ.

Завод має базу відпочинку на Чорному морі, туристичні бази. Підприємство забезпечує робітників квартирами в порядку черги, дітей — яслами і садками.

За довідками звертатися у відділення по працевлаштуванню на адресу. 317900, м. Олександрія, вул. Шевченка, 91 та відділ кадрів заводу.

АДМІНІСТРАЦІЯ.

Колектив міського комітету Компартії України глибоко сумує з приводу передчасної смерті працівника міськкому, ветерана Великої Вітчизняної війни

СИПКА ГРИГОРІЯ ЛУКИЧА

і висловлює співчуття рідним і близьким покійного.

«ЛЕНИНСКОЕ ЗНАМЯ» — орган Александрийских городского и районного комитетов Компартии Украины, городского и районного Советов народных депутатов Кировоградской области (выходит на украинском языке).

АДРЕСА РЕДАКЦІЇ: Індекс 317900, м. Олександрія, вул. Шевченка, 74.

ТЕЛЕФОНИ: редактора — 2-23 45 відділів партійного життя — 2-24-33, промисловості — 2-36 63, сільського господарства — 2-27 93, відповідального секретаря — 2-35-63, відділу листів — 2-01-43, приймальні — 2-22-32, бухгалтера — 2-27 93

Олександрійська міська друкарня Кіровоградського облуправління у справах видавництв, поліграфії і книжкової торгівлі. м. Олександрія, вул. Шевченка, 81.
Індекс 62065. Спосіб друку високий. Телефони: 2-31-35, 2-34-70. Тираж 27850. Обсяг 1 друк. арк. Зам. № 7438.

ПРОЛЕТАРІ ВСІХ КРАЇН, ЄДНАЙТЕСЯ!

ГАЗЕТА НАГОРОДЖЕНА ПОЧЕСНОЮ ГРАМОТОЮ ПРЕЗИДІЇ ВЕРХОВНОЇ РАДИ УРСР

Ленінський прапор

ОРГАН ОЛЕКСАНДРІЙСЬКИХ МІСЬКОГО ТА РАЙОННОГО КОМІТЕТІВ КОМПАРТІЇ УКРАЇНИ, МІСЬКОЇ ТА РАЙОННОЇ РАД НАРОДНИХ ДЕПУТАТІВ КІРОВОГРАДСЬКОЇ ОБЛАСТІ

Листопад
11
Середа
1981
№ 181 (9205)
Ціна 2 коп.
Газета виходить у вівторок, середу, п'ятницю, суботу.

ГАЗЕТА ВИДАЄТЬСЯ З 26 БЕРЕЗНЯ 1919 РОКУ

Жіночі ради за роботою

На промислових підприємствах, в колгоспах, радгоспах діють жіночі ради. Під керівництвом партійних організацій вони проводять серед жінок роботу по ідейно-політичному вихованню, розповсюджують передовий досвід виробництва, вирішують питання, пов'язані з роботою клубів, шкіл, дитячих і побутових закладів.

Багато добрих справ на рахунку жіночої ради радгоспу-технікуму. Тривалий час очолює її Н. М. Єфременко, і спрямовує роботу так, щоб приносити користь жінкам-трудівницям. Коли у лаборантки Галини Рябошапки захворіли діти, Надія Матвіївна сама пішла до лікарів, дізналася, що малюкам потрібна донорська кров, а потім провела відповідну роботу в колективі. Бажаючих здати кров для дітей виявилось немало.

За клопотанням жіночої ради працівниці радгоспу-технікуму Т. І. Кажан, яка жила в одній кімнаті, дирекція виділила кращу квартиру.

Члени жіночої ради бувають на фермах, цікавляться умовами роботи тваринників, випускають санітарні бюлетні, ведуть роз'яснювальну роботу.

Трудівники господарства задоволені роботою цієї громадської організації.

Жіноча рада, яка діє на фабриці діаграмних паперів, вникає в усі сторони життя трудівниць. Члени її турбуються про підвищення активності жінок у виробничому і громадсько-політичному житті, про поліпшення умов праці і побуту. З ініціативи ради на фабриці пожвавлено роботу комісії сприяння сім'ї і школі, налагоджено зв'язки з школами №№ 2, 10, 15, 17, де вчаться діти поліграфістів. На фабриці виготовлено екран успішності учнів.

Нещодавно жіноча рада порушила питання про те, щоб на фабриці відкрити курси крою і шиття. Партійна і профспілкова організації підприємства підтримали добру ініціативу активісток.

Є чимало фактів, коли жіночі ради допомагають молодим людям створити міцну сім'ю, подають допомогу у вихованні дітей, проводять бесіди з дівчатами про жіночу честь і красу, високу місію материнства, активно впливають на піднесення культури, на розвиток художньої самодіяльності.

Але, на жаль, ці громадські організації не завжди працюють на повну силу. На фабриці «Байдаківська» очолювала жіночу раду К. М. Хмельова. Жінки не відчували турботи з боку голови та й інших членів. Нещодавно на зборах головою жіночої ради обрали головного бухгалтера О. В. Альпову.

Не приділяють уваги такому важливому питанню, як робота серед жінок, у колгоспах імені Шевченка, імені Кірова, «Перемога», на багатьох підприємствах міста. За це слід закинути серйозний докір партійним, профспілковим комітетам, керівникам сільських і селищних Рад. Вони не подають допомоги, не керують цими громадськими організаціями, які могли б стати активними помічниками на виробництві, у вирішенні багатьох важливих питань. Адже зараз, коли партія дбає про дальше піднесення економіки і удосконалення управління народним господарством, необхідно, щоб всі державні і громадські організації активно залучали маси до виконання завдань, поставлених XXVI з'їздом КПРС.

ВІСТІ З ПІДПРИЄМСТВ І КОЛГОСПІВ

По всіх показниках

Автомобілісти Новопразького відділення сільгосптехніки по всіх показниках перевиконали план десяти місяців. У змаганні відзначились колективи бригад, які очолюють В. М. Репенко, О. К. Бугайов та І. М. Вовченко.

В переджовтневому трудовому суперництві високих показників добився колектив бригади І. М. Вовченка. Водії проявили велику наполегливість на збиранні і перевезенні кукурудзи в колгоспах імені Леніна, імені Калініна та імені Свердлова.

Нині колектив шоферів завершує вивезення цукрових буряків у колгоспах «Прогрес» та «Червоний прапор», доставляє щебінь та інші будівельні матеріали в колгоспи, обслуговує Шарівське хлібоприймальне підприємство.

Серед водіїв розгорнулось змагання, щоб виконати річне виробниче завдання до 28 грудня.

І. АДАМОВ,
начальник автопідприємства.



Микола Євменович Буркацький — водій першого класу. В третій автоколоні автотранспортного підприємства № 10062 очолює бригаду водіїв. Він перевозить пальне.

Планове завдання першого року одинадцятої п'ятирічки Микола Євменович уже виконав.

На знімку: ударник комуністичної праці М. Є. БУРКАЦЬКИЙ.

Фото М. Пальчика.

Кращі за професією

Підбито підсумки індивідуального змагання за звання «Кращий молодий виробничник за професією». Переможцями визнано слюсаря - авторемонтника механічної дільниці І. Андрієнка, шліфувальницю моторного цеху О. Єфремову, газоелектрозварювальника складального цеху М. Дубогрія та жерстянника кабінної дільниці В. Байштана. Всі вони відзначені нагородними листами комітету комсомолу заводу та грошовими преміями.

У змаганні за звання «Кращий комсомольсько-молодіжний колектив» переможцем вийшов колектив кабінної дільниці складального цеху, очолюваний майстром Г. Мартиненком та групкомсоргом Ю. Кар'євим. Молоді виробничники авторемонтного заводу докладають багато зусиль, щоб успішно завершити завдання першого року п'ятирічки.

М. КОСЯН,
робкор.

ВІДЗНАЧЕННЯ ДНЯ МІЛІЦІЇ

З нагоди традиційного свята Дня радянської міліції в Будинку культури електромеханічного заводу відбулися урочисті збори. З доповіддю виступив начальник міського відділу внутрішніх справ І. А. Харитоненко.

Охоронців громадського порядку тепло вітали зі святом перший секретар райкому Компартії України Ю. Г. Петренко, ветеран міліції І. І. Кочубей, працівник міського відділу внутрішніх справ С. В. Турик.

Після урочистих зборів відбувся святковий концерт.

Завершувати підняття зябу

З ДВАДЦЯТИ п'яти колгоспів і радгоспів району за станом на 9 листопада впорались з планом підняття зябу 6 господарств. Це колгоспи імені Фрунзе, імені Петровського, «Україна», «Червоний прапор», радгосп-технікум та Шарівський бурякорадгосп. Загалом по району завдання здійснено на 79 процентів. Лишилось ще піднімати понад 9 тисяч гектарів зябу.

По 500—1400 гектарів ще не зорано грунту в колгоспах імені Димитрова, імені Свердлова, імені Леніна, імені Калініна, «Перемога» та імені Шевченка. У колгоспі імені Леніна, наприклад, найбільше незораних площ у третьому відділку, де керуючим В. М. Філоненко. Тут на окремих полях досі не злущено стерні. Це наслідок того, що у відділку неефективно використовують наявні трактори.

Тривожне становище склалось з підготовкою грунту під ярі культури в кінзаводі. До речі, керівники та спеціалісти цього господарства подають далеко не правдиву звітність про підняття зябу. Ось конкретний факт. У звіті від 2 листопада значиться, що в кінзаводі при плані 4072 гектари піднято 2320 гектарів зябу, а 9 листопада — 1364 гектари. Яка ж цифра правдива? Може керівники дадуть з цього приводу пояснення?

Не досить напружено працювали орачі на минулому тижні. З 2 по 9 листопада по району піднято всього 864 гектари зябу. За цей час жодного гектара грунту не виорано в колгоспі імені Володимира Ульянова. Всього 9 гектарів зябу підняли за тиждень орачі радгоспу цукрокомбінату.

Стоять теплі, безморозні дні. Необхідно в кожному господарстві якнайбільше включити тракторів на підняття зябу і зробити все для того, щоб на весну не лишилось жодного гектара незораних площ.

Новини, події, факти

Незабаром новосілля

Незабаром десятки сімей трудівників пересувної механізованої колони № 14 заселять п'ятиповерховий будинок на вулиці Пролетарській. Цю новобудову гідромеліоратори спорудили власними силами.

На 1982—1983 роки планується будівництво ще одного 90-квартирного будинку.

І. ОСНЯКОВ,
головний інженер.

Подарунок малятам

Колектив працівників Будинку культури шахти «Світлопільська» цього року часто виїжджав у колгосп «Прапор комунізму», де подавав хліборобам допомогу на обробітку та збиранні сільськогосподарських культур. Восени в підшефному господарстві кілька тижнів культпрацівники збирали овочі, фрукти, перебирали на токах кукурудзу.

За виконані роботи колгосп нарахував шефам більше 200 карбованців. За ці гроші було придбано телевізор. Шефи подарували його колгоспному дитячому садку. Тепер малята з задоволенням дивитимуться телепередачі.

Л. ПРОЦЕНКО,
працівник Будинку культури шахти «Світлопільська».

Бажані гості

Нещодавно жителі Олександрії гостинно приймали у своєму місті артистів Юрія Тимошенка та Юхима Березіна. На їх виступах мали змогу побувати не тільки трудівники міста, але й навколишніх сіл району. Концертна програма була досить насиченою, урізноманітненою. Артисти гостро викривали ті недоліки, які й досі псують наше життя: засуджували бюрократизм, міщанство, симулянство.

Олександрійці щиро дякують артистам за те задоволення, яке вони отримали від концерту.

О. ОРЕСТОВА.

Рішення XXVI з'їзду КПРС—в життя

Велична програма в дії

XXVI з'їзд КПРС накреслив на одинадцяту п'ятирічку чітку програму переведення сільськогосподарського виробництва на промислову основу. Енергоозброєність колгоспів і радгоспів помітно зростає. Лише за десять місяців цього року райсільгосптехніка реалізувала колгоспам і радгоспам на 7854 тисячі карбованців нової техніки, запасних частин і матеріалів. Це на 1783 тисячі більше, ніж торік.

Колгосп «Заповіт Леніна», наприклад, придбав нової техніки на 95 тисяч карбованців. Машинний парк господарства поповнився на 6 тракторів, 4 комбайни, 2 автомашини.

Велику допомогу сільським трудівникам подає наш робітничий колектив. Він капітально відремонтував 440 тракторів, понад 8 тисяч паливних насосів. Обмінний пункт видав господарствам району більше як на півмільйона карбованців відремонтованої техніки, вузлів і агрегатів. Цей колектив напередодні свята Великого Жовтня виконав річний план.

Непогано трудиться колектив станції технічного обслуговування автомашин. Надано господарствам району послуг на 358 тисяч карбованців.

Автомобілісти перевезли в колгоспах і радгоспах понад 46 тисяч тонн зерна, 31 тисячу тонн силосної маси, майже 25 тисяч тонн цукрових буряків та багато інших вантажів.

В авангарді змагання за успішне перетворення в життя рішень форуму партії йдуть правофлангові. Серед них слюсарі делегат XXVI з'їзду Компартії України М. М. Сапіга, М. А. Потапов, М. О. Багно, М. І. Вітряк, токар М. А. Потапов, газоелектрозварювальник М. Д. Гелеверя, шофери М. П. Буденко, А. І. Безкровний та інші. Кожного дня змінні норми вони виконують на 115—120 процентів і добиваються високої якості в роботі.

В. КУДРЯ,
головний інженер райсільгосптехніки.

Вісті з Дівочого Поля

Трудолюбиві тваринники

В листопаді першість в індивідуальному соціалістичному змаганні серед тваринників колгоспу імені Димитрова утримує доярка молочнотоварної ферми № 1 Л. Г. Юхименко. Любов Григорівна, як і годиться ланковій, старанно порається біля тварин, суворо дотримується розпорядку дня. У ці дні вона одержує по 6 кілограмів молока від кожної корови. Її портрет на колгоспній Дошці пошани.

Не відстає в роботі від своєї колеги ударник комуністичної праці Т. С. Личман. Тетяна Степанівна майже 30 років трудиться на фермі. Завжди йде в числі правофлангових. За високі виробничі показники нагороджена орденом Трудової Слави третього ступеня, медаллю «За доблесну працю. На відзнаку 100-річчя з дня народження В. І. Леніна», знаком «Ударник дев'ятої п'ятирічки».

В. ЛОБОДА,
завідуюча фермою.

Семінар секретарів парторганізацій

У райкомі Компартії України відбувся семінар секретарів цехових та відділкових парторганізацій. З доповіддю про завдання цехових та відділкових парторганізацій по мобілізації трудящих на виконання рішень XXVI з'їзду КПРС і соціалістичних зобов'язань першого року п'ятирічки виступив другий секретар райкому партії А. Н. Поліщук.

Про практику підготовки і проведення партійних зборів та організацію контролю за виконанням прийнятих рішень говорив інструктор організаційного відділу райкому С. Д. Гекало.

Про планування роботи цехових і відділкових партосередків та про підготовку документів і порядок здачі їх у партархів розповіли інструктор райкому О. М. Гнатенко та завідуюча загальним відділом Л. Д. Ступенко.

Робота цехової та відділкової парторганізацій по відбору в партію нового поповнення та вихованню молодих комуністів — тема виступу завідуючого організаційним відділом райкому В. Й. Зубова.

Який порядок розгляду персональних справ комуністів, роз'яснив секретарям парторганізацій голова парткомісії райкому партії І. Є. Сікірда.

В. КРУПНИК.

В авангарді змагання

Механізатор першого класу Станіслав Володимирович Кільчевський працює в першій тракторній бригаді колгоспу імені Леніна двадцять дев'ять років. На осінніх польових роботах денні завдання виконував на 150 процентів. Станіслав Володимирович дбає про економію пального. В цьому році його занесено на Дошку пошани колгоспу.

На знімку: С. В. КІЛЬЧЕВСЬКИЙ.

Фото М. Пальчика.



Громадські активісти

Добре працює група народного контролю при сільській Раді. Очолює її член КПРС М. П. Яценко.

До складу групи входить 15 депутатів. Активність і пильність в контрольній роботі проявляють шофер В. А. Гончаров, тракторист І. І. Тельнюк, акушерка медпункту Н. М. Ткаченко, газоелектрозварник В. І. Загаба та інші.

До всього є діло народним дозорцям. Так, в колгоспних яслах-садку не вистачало білизни. В цю справу втрутились контролери і вирішили питання позитивно. З їх допомогою зроблено ремонт дошкільного закладу. В магазині № 8 тривалий час не вивозилась тара. Після рейду народних контролерів тару вивезено на склад. Люди вдячні громадським активістам за їхні турботи.

Г. СМОЛЯР,
секретар виконкому сільради.

Довір'я виправдовує

Зінаїда Григорівна Криворот п'ять років очолює місцеве відділення зв'язку. З перших днів роботи зарекомендувала себе вдячливим, дисциплінованим і вимогливим керівником. Вона чемно і культурно обслуговує відвідувачів. Відділення з місяця в місяць виконує доведені завдання.

За чесну, сумлінну працю односельчани виявили Зінаїді Григорівні велике довір'я, обравши її депутатом сільської Ради. Акуратно виконує народний обранець свої депутатські обов'язки. Як голова комісії по благоустрою і санітарному стану села, проводить серед населення велику роз'яснювальну роботу, піклується, щоб вулиці були чистими, мали привабливий вигляд.

Г. ВАСИЛЕНКО.

Нова техніка для села

РРФСР. Випуск самохідних картоплезбиральних комбайнів освоєно в рязанському об'єднанні «Рязсельмаш». Порівняно з причіпним комбайном типу «Дружба» продуктивність нового агрегату зросла вдвоє, а екіпаж скоротився на 8 чоловік: відпала потреба в тракторист, робітниках, які займалися ручним перебиранням бульб. До кінця року буде виготовлено сто таких машин.

Офіційний відділ

Не допускати порушень

Виконком районної Ради народних депутатів на черговому засіданні заслухав і обговорив інформацію голови районної планової комісії І. С. Задорожнюка та подання прокурора району М. П. Воєводіна про виявлені порушення встановлених нормативів розвантаження залізничних вагонів.

Виконком відзначив, що через байдужість керівників райоб'єднання «Сільгосптехніка», радгоспу «Шарівський», цукрокомбінату, комбікормового заводу, елеватора та працівників станції Користівка і Шарівка допущено значні простої вагонів, за що довелось сплачувати великі штрафи.

З метою усунення недоліків виконком зобов'язав директорів цукрокомбінату — В. С. Кохацького, комбікормового заводу — П. П. Шокотька, радгоспу «Шарівський» — В. Г. Болгарина, елеватора — Д. М. Симаченка та голову райоб'єднання «Сільгосптехніка» В. І. Гориславця вжити відповідних заходів по забезпеченню своєчасного розвантаження залізничних вагонів.

Для цього рекомендовано створити чергові бригади вантажників, забезпечивши їх необхідними механізмами і автотранспортом для вивезення вантажів. Добитись чіткої їх роботи. Призначити з числа адміністративного персоналу відповідальних осіб за організацію вантажно-розвантажувальних робіт і вивезення вантажів.

Начальників залізничних станцій Користівка і Шарівка Л. Л. Секрета та Ф. М. Саченка, керівників вищезгаданих підприємств і господарств зобов'язано постійно тримати між собою зв'язки і вчасно організовувати роботи по завантаженню і розвантаженню вагонів.

Директорів цукрокомбінату В. С. Кохацького, комбікормового заводу П. П. Шокотька, радгоспу «Шарівський» В. Г. Болгарина, елеватора Д. М. Симаченка та голову райоб'єднання «Сільгосптехніка» В. І. Гориславця зобов'язано відшкодовувати завдані матеріальні збитки через невчасне розвантаження вагонів з винних осіб.

РЕЗЕРВ — БЕЗВІДВАЛЬНИЙ ОБРОБІТОК

Безвідвальний обробіток площ під озимі, який успішно використовують хлібороби степових районів України, дістав застосування і в господарствах передгірної зони Чернівецької області.

Ефективність новинки доведено в колгоспі «Заповіт Ілліча» Глибоцького району. В минулому році частину озимої пшениці тут розмістили по неораних попередниках, застосувавши дискові борони. Врожайність становила майже 40 центнерів з гектара.

(РАТАУ).

Кампанія погроз

На міжнародні теми

США, які взяли курс на загострення міжнародної напруженості, посилили останнім часом погрози на адресу Куби. Новий поштовх ворожої кампанії проти першої соціалістичної держави в Західній півкулі дав державний секретар США А. Хейг, який по-наклепницькому обвинуватив Кубу в «інтервенціоністській і терористичній діяльності» в Латинській Америці. У Вашінгтоні посилено фабрикують інсинуації про якесь «втручання Гавани» в справи Нікарагуа і Сальвадору. Кубинський уряд офіційно викрив ці безглузді американські вигадки і запропонував Вашінгтону подати світовій громадській думці «докази», які у нього нібито є. Їх, як і слід було чекати, не виявилося.

І це не дивно. Не Куба, а США намагаються посилити напруженість у цьому районі земної кулі, чинити тиск на незалежні держави. Це Сполучені Штати намагаються підготувати грунт для нових агресивних акцій проти Республіки Куба. Саме Вашінгтон проводить політику економічної блокади острова Свободи. У США проходять підготовку кубинські контрреволюційні покидьки. В Карібському морі, яке американський імперіалізм назвав «внутрішнім озером», постійно курсують ударні з'єднання ВМС США. Недавно тут відбулися великомасштабні маневри «Оушн венчер-81» з участю 17 тисяч американських солдатів, багатьох суден і літаків. Ця демонстрація сили передбачала висадку десанту американської морської піхоти в Гуантанамо — незаконно окуповану кубинську територію.

Під крильцем Вашінгтона реакційна хунта чинить безчинства у Сальвадорі. США створюють воєнний блок з найреакційніших режимів — Сальвадору, Гватемали і Гондурасу, збільшують поставки зброї своїм маріонеткам для боротьби із зростаючим рухом у Латинській Америці за свободу і незалежність. Галасом про «кубинську загрозу» адміністрація Рейгана хоче прикрити свою підривну діяльність проти Нікарагуа, Гренади та інших країн, свій імперський, мілітаристський курс у Латинській Америці.

Соціалістична Куба, яка яскраво демонструє Латинській Америці переваги соціалізму, — як більмо на оці Вашінгтона. Звідси лунають американські погрози про підготовку якихось «каральних акцій» проти Куби.

У заяві учасників проведеної цими днями наради секретарів ЦК Комуністичних і робітничих партій соціалістичних країн було підкреслено небезпечні наслідки провокаційного курсу США. Куба є членом співдружності соціалістичних країн. Вона користується високим міжнародним авторитетом, проводить політику миру. Куба здобула собі велику повагу в рядах руху неприєднання.

Наш народ ніхто не може залякати, писала газета «Гранма» — орган ЦК Компартії Куби. Кубинський народ заявив імперіалістам, що його рішимість захистити Батьківщину і революцію — непохитна.

І. АБЛАМОВ,
оглядач ТАРС.

Партійне життя: авангардна роль комуністів

На кожній важливій ділянці виробництва на брикетній фабриці «Байдаківська» трудяться комуністи. Переважна більшість їх служить прикладом для інших в роботі й житті.

Наша розповідь лише про окремих членів ленінської партії, ким пишається колектив.

ЯК ВЕЛИТЬ СОВІСТЬ

Володимир Гаврилович **КАРАНДІН.** Майже три десятиліття тому прийшов він на фабрику. За період роботи тут освоїв кілька професій, а основна — набиральник формувального інструменту.

Дільниця по підготовці інструменту для пресів у свій час була «вузьким» місцем. Коли тут почали освоювати нову технологію, щоб прискорити, а головне поліпшити якість інструменту, направили сюди в числі інших ініціаторів Володимира Гавриловича. Тепер уже колектив дільниці, за словами робітників, не уявляє, як би тут без нього обходились.

Завзяття у праці в нього на трьох вистачить. І уміння та кмітливості теж. Міг би В. Карандін по півтори змінні норми виконувати, мати найвищий виробіток, а відповідно й заробіток. Та не такий Володимир Гаврилович, щоб тільки про себе турбуватися. Загальна справа для нього над усе. Отож щодня й знаходить для себе чимало «зайвих» турбот. Як бригадир, дбає про забезпечення на кожному робочому місці відповідних умов, слідкує за дотриманням технологічного процесу, навчає молодих робітників нової справи. Нещодавно, наприклад, школу Карандіна пройшли Володимир Халявко та Михайло Майоров. Володимир Гаврилович прищепив їм любов до професії, смак до роботи. Вимогливий до себе, він вчить бути вимогливими своїх колег.

Та на цьому турботи В. Карандіна не закінчуються. Він бере активну участь в громадському житті, в роботі партійної організації фабрики. Матеріали Володимира Гавриловича часто з'являються в стінгазеті «Пресувальник». Більше десяти років він очолює оглядову робкорівську бригаду. Виступи її регулярно друкує міськрайонна газета. Кілька разів підряд В. Карандіна обирають членом міськкому Компартії України. Все встигає зробити ця невтомна людина, бо пройнята турботою про загальну справу. За межами підприємства Володимир Гаврилович лишається таким же дисциплінованим, скромним, вимогливим, як і подобає комуністу.

Сергій Володимирович **ПИЛИПЮК.** Здібний організатор, один з кращих агітаторів, відмінний виробничник. Так характеризують цього комуніста в колективі бригадиків. Є у С. Пилипюка характерна риса чи то природний дар — доброзичливість. Не випадково люди тягнуться до нього, прислухаються до його слів.

Сергій Володимирович підкупляє перш за все розсудливістю, тверезим мисленням, щирістю і відвертістю. А в роботі запалює інших своєю хваткою, азартом. Знає він справу електрослюсаря як свої п'ять пальців, має найвищий розряд, багатий досвід. Звичайно, уміння само по собі не прийшло. Це результат щоденних старань.

Бригада електрослюсарів вентиляційної служби, яку очолює С. Пилипюк, не раз виходила переможцем у змаганні. І немала заслуга в цьому бригадира, який особистим прикладом показує, як треба трудитися на совість.

Під керівництвом Сергія Володимировича (він член фабкому профспілки, відповідає за організацію фізкультурно-масової роботи) на фабриці створено волейбольну команду. С. Пилипюк пристрасний спортсмен, рекордсмен підприємства по кульовій стрільбі, волейболіст-розрядник.

Повнокровним, сповненим великого змісту, життям живе Сергій Пилипюк, один з мільйонів активних бійців ленінської партії.

Іван Андрійович **ЦЯМРЮК.** Машиністи пресів — це люди провідної професії на фабриці. Від них в основному залежить доля планів по випуску побутового палива. Іван Андрійович першокласний пресувальник, наставник молоді. При потребі він обслуговує на 1—2 преси більше норми. Якщо необхідно, він береться ремонтувати механізми. Всю свою енергію і сили спрямовує, щоб бригада, яку очолює, працювала ритмічно, продуктивно. З бригадира беруть приклад інші.

В дні роботи XXVI з'їзду КПРС за ініціативою І. Цямрюка колектив пресувальників вирішив добитися високої продуктивності праці. І своє слово дотримав. Відтоді бригада й підтримує ударні темпи. З початку року фабрика видала понад 22 тисячі тонн надпланових брикетів. У цьому успіхові значна заслуга бригади І. Цямрюка.

У комуніста І. Цямрюка правило: працювати з повною віддачею, щоб не соромно було товаришам у вічі дивитися.

Дмитро Денисович **БЄДНИЙ.** Душа у нього, мов чиста криниця, життєдайна і невичерпна. Люди говорять про нього з повагою і теплотою. Цю повагу Дмитро Денисович заслужив багатолітньою сумлінною працею, безкорисливою допомогою іншим, відданістю громадській справі. Ніколи ветеран не задовольняється зробленим, завжди націлює свою бригаду сушильників на досягнення вищих результатів. І першим завжди там, де важче, де необхідні його золоті руки, його знання і уміння. Поламався якийсь із барабанів. Дмитро Денисович не спішить викликати ремонтників. Оцінить обстановку, зважить усе, а потім скаже:

— Давайте почнемо ремонт власними силами.

І сушильники, як справжні слюсарі, орудують інструментом. І тут Д. Бєдний старається більше за всіх. Інакше і бути не може. Адже він комуніст, партгрупорг, бригадир. Груди ветерана прикрашають орден «Знак Пошани», знаки переможця змагання. Вдруге комуністи обрали Д. Бєдного членом парткому фабрики. Свої партійні і громадські доручення Дмитро Денисович, як і основну роботу, виконує на совість.

Л. МУРАШОВА,
В. КОЛЕСНИКОВ.

Якщо твоє ім'я комсомолець

Молоді робітники швейної фабрики працюють з піднесенням. Вони розуміють, що працею і тільки працею створюється добробут людей.

На минулорічних звітно-виборних зборах молодь серйозно чоста вилася до звіту комітету комсомолу. Гострою була критика комсомольців, але в гарячих суперечках народжувалась істина.

Критичні зауваження новообраний актив сприйняв як керівництво до дії і за звітний період недоліки в роботі комсомольської організації ліквідовано. Так, на минулих зборах вказувалося на недостатній рівень роботи по підвищенню професійної майстерності. Комітет комсомолу разом з партійною організацією протягом року провів кілька конкурсів на звання «Кращий за професією». Це викликало інтерес у молоді, зросла кваліфікація робітників.

Багато уваги приділяється на фабриці соціалістичному змаганню, передовому досвіду. Серед комсомольців немало передовиків, новаторів виробництва. Це такі, як Н. Сорокун, Л. Макарова, В. Черненко.

Багато молодих робітниць є членами ради наставників.

«Добре працювати — добре відпочивати» — під таким девізом живе комсомолія фабрики. Літні відпустки більшість молодих робітників проводять на фабричній базі відпочинку, яка розташована на мальовничому березі Дніпра.

Протягом року організовуються вечори відпочинку, цікаві диспути. Добре налагоджена спортивно-масова робота. Особливо високих успіхів досягли робітниці на обласних змаганнях з легкої атлетики. А інструментальний ансамбль став улюбленцем не тільки на рідному підприємстві. Зараз його учасники готуються до обласного конкурсу, який проходитиме у Знам'янці.

Задумала також молодь створити на фабриці музей трудової слави. І цей почин схвалила адміністрація.

Отже, для комсомольців 80-х головне — ударна праця. І якщо у ровесників Павки Корчагіна червонозоряний будьонівець запитував: «Ти записався добровольцем у Червону Армію?», то сьогодні перед молодими постає питання: «Який твій особистий внесок у п'ятирічку?».

О. ЕРЛІК.

Слідами наших виступів

„Рекомендація в партію"

В передовій статті під таким заголовком, надрукованій в «Ленінському прапорі» 25 вересня 1981 року, відзначалося, що в партійній організації тресту «Олександріяважбуд» слабо поставлена робота по відбору в партію передових виробничників, що малий прошарок членів партії серед робітників ведучих професій.

Як повідомив редакції секретар парткому тресту М. В. Близнюк, факти відповідають дійсності. Нині партком, партійні організації будівельних управлінь вживають заходів для поліпшення роботи по підготовці до прийому в партію передових виробничників підприємств. Кандидатами в члени КПРС прийняті Л. П. Корнієнко — маляр будівельного управління № 3, В. В. Качан — верстатниця заводу залізобетонних виробів, О. В. Якименко — маляр цього ж підприємства.

Партком планує обговорити на засіданні питання про те, як у партійних організаціях будівельних управлінь №№ 4 1 5 та монтажного управління поставлена робота по росту рядів партії.

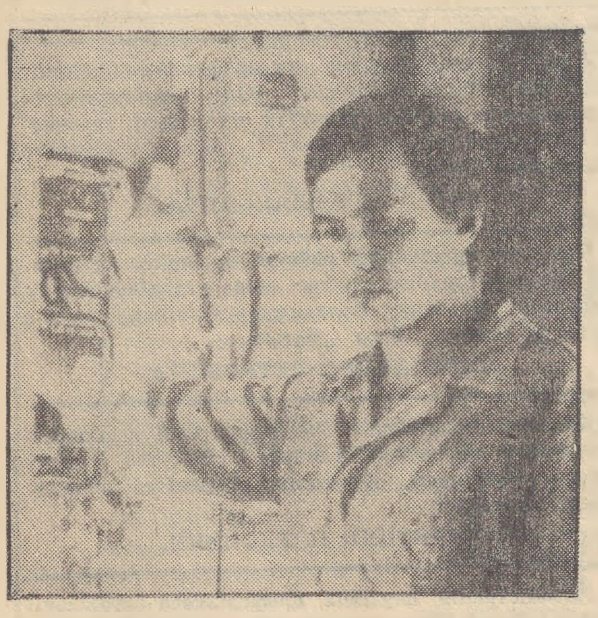

Сергій Олексійович Делікатний — машиніст-засипач хлібозаводу. На просіванні борошна змінні завдання виконує на 105 процентів. Крім основної спеціальності, володіє суміжною — слюсаря. Сергій Олексійович член бригадної ради. За сумлінну працю його занесено на заводську Дошку пошани.

На знімку: ударник комуністичної праці С. О. ДЕЛІКАТНИЙ.

Фото М. Пальчика.

Обережно, шофере

Протягом жовтня в нашому місті, як і по всій країні, проходив місячник безпеки шляхового руху. Мета його полягала в посиленні профілактичної роботи серед водіїв, підвищенні технічного стану автотранспорту.

Більшість автопідприємств міста добре підготувалася і провела місячник. Значно менше, в порівнянні з минулим роком, допустили порушень правил шляхового руху водії авторемонтного заводу, де начальником дільниці В. С. Шкуро.

Працівники ДАІ разом з добровільними помічниками проводили під час місячника семінари працівників транспортних підрозділів на підприємствах, бесіди в шкільних колективах, рейди на дорогах і шляхах по дотриманню правил шляхового руху. Це дало позитивні наслідки.

Однак, підсумовуючи виконану роботу, слід зауважити, що керівники окремих підприємств слабо контролюють, як працюють водії на лінії. Скажімо, тільки з автотранспортного підприємства № 10062 були затримані шофери А. Савицький, М. Кузьменко, О. Бочарников, які в нетверезому стані управляли машинами. Не все гаразд з дотриманням транспортної дисципліни і в колективі автобази виробничого об'єднання «Олександріявугілля». В цілому по місту працівники ДАІ та автомотодружинники затримали 129 водіїв, які порушили правила шляхового руху. 22 з них управляли транспортними засобами в стані сп'яніння. Переважна більшість — це власники автомашин і мотоциклів.

Прикро, що в списки порушників шляхового руху потрапляють люди, які за своїми службовими обов'язками повинні виховувати інших. Так, викладач середньої школи № 18 В. М. Віниченко виїхав «розвіятись» на мотоциклі, хильн у в ш в спиртного. Гасав на мотоциклі, напившись хмільного, І. Титаренко, якого щойно призначили гірничим майстром шахти «Світлопільська».

Є випадки, коли під час шляхових пригод потрапляють у біду діти. Скажімо, дехто з дорослих садить на бензобак чи на заднє сидіння мотоцикла дітей. А це часом призводить до небажаних наслідків.

Нерідко ще трапляються небезпечні ситуації і з вини пішоходів. Ось факт. Десята година вечора. По вулиці Шевченка невпевненою ходою прямує чоловік. Він навіть не звернув уваги, що по дорозі рухається КамАЗ і вдарився об причеп. З травмою голови потерпілий був доставлений в лікарню. Ним виявився О. Міліцин — працівник шахти «Світлопільська».

Профспілкові організації, господарські керівники повинні вести боротьбу з порушниками правил шляхового руху, як і з порушниками трудової дисципліни чи громадського порядку.

Л. ХРАМЧЕНКО — автоінспектор міського відділу внутрішніх справ, Д. КВАШУК — член товариства автомотолюбителів.

ЛЕНІНСЬКИЙ ПРАПОР
3 стор.
11 листопада 1981 р.



Більш як тридцять років змагаються трудівники чернівецького виробничого бавовняного об'єднання «Схід» і московського текстильного комбінату «Трехгорная мануфактура». Передовики «Трехгорки» подали велику допомогу в становленні буковинського підприємства.

Чисто виробничі контакти в багатьох випадках переросли в міцну особисту дружбу, як, наприклад, у буковинки Неоніли Порфирівни Гаврилюк і москвички Валентини Миколаївни Дементьєвої. Недавно В. М. Дементьєва (на знімку — ліворуч) побувала в гостях у подруги по змаганню.

Фото І. Свериди
(Фотохроніка РАТАУ)

СВЯТКОВИЙ РАНОК

Цікаво пройшов святковий дитячий ранок, присвячений 64-м роковинам Великого Жовтня, в яслах-садку № 25 «Чебурашка». На свято в дитсадок прийшло багато батьків. Юні господарі розповідали вірші, танцювали, співали. Ми щиро вдячні вихователям Л. П. Жорняк, С. В. Скалозуб, музичному керівнику Г. В. Чорній за повсякденну турботу про наших дітей.

Л. ДЯЧЕНКО, Т. ГОЛОВАЦЬКА, Л. ЩЕРБАЧЕНКО.

На сторожі здоров'я дітей

Інтерв'ю

Наш позаштатний кореспондент Д. П. Кващук зустрівся з головним лікарем центральної міської лікарні О. С. Водолазкіним і попросив його розповісти, які зміни сталися в нашому місті по охороні материнства і дитинства після Великої Жовтневої соціалістичної революції. Ось що повідав Олександр Семенович.

У нашій країні материнство і дитинство охороняється державою. Це відображено і в статті 42 Конституції СРСР. Жінка-мати оточена великою турботою і повагою. Поряд з нагородами, які вінчають ратну та трудову доблесть, є й нагороди за подвиг материнства. У нашому шахтарському місті 7 жінок, які народили і виховали по 10 і більше дітей, удостоєні звання «Мати-героїня».

Жінкам надається оплачувана чотиримісячна відпустка по вагітності і пологах. А згідно нової постанови з 1982 року вводиться також частково оплачувана відпустка до досягнення дитиною одного року. Матерям, які мають двох дітей, при народженні третьої і кожної наступної дитини держава надає одноразову, а при народженні четвертої — щомісячну допомогу.

В дореволюційній Росії було всього-навсього 9 консультацій по обслуговуванню жінок і дітей. Нині лише в нашому місті — 7. Кожна третя дитина виховується в дитячих яслах чи садку. Понад 3000 піонерів і школярів Олександрії щороку зміцнюють своє здоров'я в піонерських таборах.

Щодня в нашому місті з'являється на світ кілька новонароджених.

За роки Радянської влади медичне обслуговування в країні значно поліпшилося. Це видно й на прикладах з життя нашого міста. В 1913 році в Олександрії працювало лише три лікарі. На низькому рівні здійснювалося акушерство. Лише три проценти породіль народжували дітей в лікарнях. Медичну допомогу дітям майже не надавали. На весь Олександрійський повіт не було жодного педіатра. Тож і не дивно, що половина народжених дітей помирала у віці до одного року.

Зараз в нашому місті 29 лікарів-педіатрів. Вони ведуть велику патронажну та профілактичну роботу. У місті є дитяча лікарня на 160 ліжок, акушерсько - гінекологічне відділення.

Незрівняно підвищилась кваліфікація медичних працівників. У відповідь на турботу партії і уряду про дальший розвиток медицини наші лікарі і середній медичний персонал роблять все для піднесення охорони здоров'я радянських людей.

Марія Олександрівна гнівається

Три роки тому написав я заяву, щоб встановили мені телефон. М. О. Можева — начальник Користівського відділення зв'язку, власноручно взяла заяву і пообіцяла, що скоро моє прохання буде задоволено. Через півроку я запитав її, чи довго ще чекати. Марія Олександрівна почала доводити, що це не так легко робиться, що немає вільних номерів.

Довелося звернутися до начальника експлуатаційно-технічного вузла зв'язку. Мене заспокоїли, що заявку скоро виконають.

Та минуло вже три роки. За цей час в Приютівці встановлено не один десяток телефонів. А про мене чомусь забувають.

Урвався терпець. Знову завітав до начальника експлуатаційно - технічного вузла зв'язку Ю. І. Морозова. Він повідомив, що я другий на черзі, і почав шукати мою заяву. Та, як не дивно, не знайшов.

— І куди вона могла подітися?—дивувався керівник. — Сам же бачив її тут...

Заяви він так і не знайшов і запропонував мені написати ще одну. Це, звичайно, зробити не важко, але факт свідчить, що в названій організації до листів і заяв трудящих ставляться не уважно.

Ю. І. Морозов знову пообіцяв, що ближчим часом телефон буде встановлено. Та минає день за днем, а ні Юрій Іванович, ні Марія Олександрівна своєї обіцянки не виконують. Марія Олександрівна, до того ж, ще й гнівається. Ось так ці шановні керівники виконують постанову Ради Міністрів СРСР і ЦК КПРС про пільги інвалідам війни.

В. РОЖМАН.

НА голубому екрані

П'ЯТНИЦЯ, 13 ЛИСТОПАДА

ПРОГРАМА ЦТ

8.00 Програма «Час».
8.40 Гімнастика.
9.05 Відгукніться, сурмачі!
9.35 Художній фільм «До мене, Мухтар!».
10.55 Концерт Державного ансамблю народного танцю Туркменської РСР. По закінченні — Новини.
14.30 Новини.
14.50 Документальні фільми — призери IX Всесоюзного фестивалю телефільмів у Єревані «Адреса колишня — село», «Діалог довжиною в життя».
15.45 Авіатор. До 100-річчя з дня народження першого російського льотчика М. Єфімова.
16.20 Підмосковні зустрічі.
16.50 Зустріч юнкорів телестудії «Орля» з Героєм Радянського Союзу, професором, доктором юридичних наук О. П. Косіциним.
17.35 Грає Л. Сінцев (фортепіано).
18.05 Прем'єра документального телефільму «Що вас тривожить?».
18.35 Мультфільм «Дивовижний манеж».
18.45 Сьогодні у світі.
19.00 «Дядечків сон». Прем'єра телевистави. Частина 2.
21.00 Програма «Час».
21.35 Пісня-81. По закінченні — Сьогодні у світі.

ПРОГРАМА УТ

10.00 Актуальна камера.
10.35 Документальна кінопрограма.
11.35 В ефірі — пісня.
11.40 Шкільний екран. 10 кл. Російська література. Лірика С. Єсеніна.
12.10 Я. Галан. «Під золотим орлом». Вистава.
16.00 Новини.
16.10 Срібний дзвіночок.
16.30 Концерт хору Київської державної консерваторії ім. П. І. Чайковського.
16.55 Голосую за професію. Майбутні працівники сфери обслуговування.
17.55 Осіння кінозамальовка.
18.00 Документальний телефільм «Терміново потрібні» студії «Укртелефільм». Кінострічка удостоєна призу IX Всесоюзного фестивалю телефільмів у Єревані.
18.30 Камерний концерт.
19.00 Актуальна камера.
19.30 Екран молодих. «Трикутник».
20.15 Музичний фільм «На льодовій арені».
20.45 На добраніч, діти!
21.00 Програма «Час».
21.35 Художній телефільм «Зустріч». По закінченні —Новини.

СУБОТА, 14 ЛИСТОПАДА

ПРОГРАМА ЦТ

8.00 Програма «Час».
8.40 Гімнастика.
9.05 Невські хорові асамблеї.
9.30 Виставка Буратіно.
10.00 Для вас, батьки.
10.30 Більше хороших товарів.
11.00 Розповіді про художників. О. Родченко.
11.40 Веселка. IV Міжнародний фестиваль телепрограм народної творчості. «Пайал». (Пакистан).
12.10 Ради і життя.
12.40 46-й тираж «Спортлото».
12.50 Б. Барток. Концерт № 3 для фортепіано з оркестром.
13.15 Переможці.
14.30 Новини.
14.45 Фільм для дітей «Літо з Катею» (ЧССР).
15.40 Голоси народних інструментів. Скрипка.
16.35 Мультфільми «Свинопас», «Веселе курча».
17.00 Бесіда політичного оглядача Л. Вознесенського.
17.30 У світі тварин.
18.30 Тележурнал «Співдружність».
19.00 Концерт народної артистки СРСР О. Образцової.
19.50 Прем'єра художнього телефільму «Слідство ведуть ЗНАТОКИ». Справа 16 «З життя фруктів». (21.00 Програма «Час»).
22.50 Кубок світу з боксу. По закінченні—Новини.

ПРОГРАМА УТ

10.00 Актуальна камера.
10.35 «Смугаста історія». Лялькова вистава.
11.15 Ранковий концерт.
11.55 Доброго вам здоров'я.
12.25 Художній телефільм «Зустріч».
13.45 Міфи і дійсність.
14.05 Фільм-концерт «Музичний детектив».
14.55 «Автографи часів». Теленарис про Севастопольську морську бібліотеку.
15.25 Сатиричний об'єктив.
15.55 Студія «Золотий ключик». Зустріч з лауреатом премії Ленінського комсомолу композитором Ю. Чичковим та поетом Ф. Синявським.
16.55 Джерела.
17.40 Художній телефільм «Доля барабанщика». 1 серія.
18.45 Скарби музеїв України. С. Васильківський. «Козача левада».
19.00 Актуальна камера.
19.30 Телетурнір «Сонячні кларнети». Колективи художньої самодіяльності Кримської і Херсонської областей.
20.45 На добраніч, діти!
21.00 Програма «Час».
21.35 Продовження телетурніру «Сонячні кларнети»
22.40 Прем'єра фільму «Ай-Петрі. Погода на завтра» студії «Укртелефільм». По закінченні — Новини.

Заступник редактора
С. ЩЕРБИНЕНКО.

Оголошення, довідки

ОЛЕКСАНДРІЙСЬКА БУХГАЛТЕРСЬКА ШКОЛА

проводить набір на курси підготовки

БУХГАЛТЕРІВ промислових підприємств з відривом і без відриву від виробництва.

Навчання платне.

Початок занять з січня 1982 року.

Адреса школи: 317900, м. Олександрія, вул. Пролетарська, 15. Телефон 2-07-89.

ДИРЕКЦІЯ.

ОЛЕКСАНДРІЙСЬКОМУ РАЙЕНЕРГОУПРАВЛІННЮ

терміново потрібні на роботу:

ІЗОЛЮВАЛЬНИКИ по термоізоляції (жінки). Середній заробіток 140—180 крб;

ЛІНІЙНИКИ І ЕЛЕКТРОМОНТЕРИ по ремонту розподільчих пристроїв. Середній заробіток 120—150 крб;

СЛЮСАРІ ПО РЕМОНТУ КОТЕЛЬНОГО ОБЛАДНАННЯ. Середній заробіток 125—200 крб;

СЛЮСАРІ по виготовленню котельного і нестандартизованого допоміжного обладнання. Середній заробіток 125—200 крб;

ЕЛЕКТРОЗВАРЮВАЛЬНИКИ і ГАЗОЕЛЕКТРОЗВАРЮВАЛЬНИКИ по ремонту котельного обладнання. Заробіток 125 – 200 крб;

ТОКАРІ. Середній заробіток 120—170 крб;

СЛЮСАРІ-РЕМОНТНИКИ. Середній заробіток 120—180 крб;

МАЙСТЕР по релейному захисту;

МАЙСТЕР НА дільницю по виготовленню котельного і допоміжного обладнання;

СТАРШИЙ ІНЖЕНЕР групи технічного контролю по контролю котельного обладнання;

ІНЖЕНЕРИ-ТЕПЛОТЕХНІКИ по наладці технологічного, пиловловлюючого і теплового обладнання;

ІНЖЕНЕРНО-ТЕХНІЧНІ ПРАЦІВНИКИ. Заробіток згідно штатного розпису.

Молодим робітникам надається гуртожиток, сімейні ставляться на чергу на одержання житла (через рік).

Доставка на роботу проводиться арендованими автобусами (в межах підприємства — платно).

Вугілля видається по пільгових цінах. Для дітей є дитячий садок

За довідками звертатися у відділення по працевлаштуванню на адресу: 317900, м. Олександрія, вул. Шевченка 91 та відділ кадрів РЕУ Телефон 56-3-13. Їхати автобусами «А» і «Б» до зупинки «Октябрський» і автобусом № 12.

АДМІНІСТРАЦІЯ.

ЗАВОДУ ПРОДТОВАРІВ

потрібні на роботу:

ПАКУВАЛЬНИКИ В МАКАРОННИЙ ЦЕХ. Зарплата 100—120 крб;

САНТЕХНІК. Зарплата 120 крб;

ЧЕРГОВІ СЛЮСАРІ. Зарплата 110 крб;

ШОФЕР на автомашину ГАЗ-51. Зарплата 120 крб.

За довідками звертатися у відділення по працевлаштуванню на адресу: 317900, м. Олександрія, вул. Шевченка, 91 та у відділ кадрів заводу.

АДМІНІСТРАЦІЯ.

Адміністрація, партійна та профспілкова організації виробничого об'єднання «Олександріявугілля» висловлюють глибоке співчуття заступнику головного бухгалтера Вадченку Івану Петровичу з приводу смерті його батька

ПЕТРА МИКОЛАЙОВИЧА.

Колектив працівників районного відділу внутрішніх справ висловлює глибоке співчуття дільничному інспектору Левченку Володимиру Олександровичу з приводу смерті його батька

ОЛЕКСАНДРА ПЕТРОВИЧА.

Колектив працівників Звенигородської восьмирічної школи висловлює глибоке співчуття завучу школи Кошулько Олександрі Іллівні з приводу смерті її матері

ХАРИТИНИ ОЛЕКСІЇВНИ.

Адміністрація, партійна, профспілкова організації шахти «Світлопільська» висловлюють глибоке співчуття робітнику шахти Долженку Олександру Івановичу з приводу смерті його батька

ВОЛОДИМИРА ІВАНОВИЧА.

«ЛЕНИНСКОЕ ЗНАМЯ» — орган Александрийских городского и районного комитетов Компартии Украины, городского и районного Советов народных депутатов Кировоградской области (выходит на украинском языке).

АДРЕСА РЕДАКЦІЇ: Індекс 317900, м. Олександрія, вул. Шевченка, 74.

ТЕЛЕФОНИ: редактора — 2-23 45 відділів: партійного життя — 2-24-33, промисловості — 2-36 63, сільського господарства — 2-27 93, відповідального секретаря — 2-35-63, відділу листів — 2-01-43, приймальні — 2-22-32, бухгалтера — 2-27 93

Олександрійська міська друкарня Кіровоградського облуправління у справах видавництв, поліграфії і книжкової торгівлі. м. Олександрія, вул. Шевченка, 81.
Індекс 62065. Спосіб друку високий. Телефони: 2-31-35, 2-34-70. Тираж 27850. Обсяг 1 друк. арк. № 7498.

ПРОЛЕТАРІ ВСІХ КРАЇН, ЄДНАЙТЕСЯ!

ГАЗЕТА НАГОРОДЖЕНА ПОЧЕСНОЮ ГРАМОТОЮ ПРЕЗИДІЇ ВЕРХОВНОЇ РАДИ УРСР

Ленінський ПРАПОР

ОРГАН ОЛЕКСАНДРІЙСЬКИХ МІСЬКОГО ТА РАЙОННОГО КОМІТЕТІВ КОМПАРТІЇ УКРАЇНИ, МІСЬКОЇ ТА РАЙОННОЇ РАД НАРОДНИХ ДЕПУТАТІВ КІРОВОГРАДСЬКОЇ ОБЛАСТІ

Листопад
13
П'ятниця
1981
№ 182 (9206)
Ціна 2 коп.
Газета виходить у вівторок, середу, п'ятницю, суботу.

ГАЗЕТА ВИДАЄТЬСЯ З 26 БЕРЕЗНЯ 1919 РОКУ

НАРОДНІ ЗАСІДАТЕЛІ

ПРАВОСУДДЯ в нашій країні здійснюється тільки судом. Народні засідателі міських та районних народних судів обираються на зборах громадян строком на два з половиною роки.

Конституція СРСР покладає на суди великі права і обов'язки. Судді та народні засідателі є незалежними і підкоряються тільки закону. Під час здійснення правосуддя народні засідателі користуються всіма правами судді.

Влітку 1979 року до складу районного народного суду було обрано 130 народних засідателів. Переважна більшість обранців — сумлінні трудівники колгоспів, радгоспів, установ та організацій, які користуються повагою і авторитетом у виробничих колективах. 57 процентів народних засідателів — ударники комуністичної праці, 14 чоловік — учасники Великої Вітчизняної війни.

Трудящі Олександрійського цукрозаводу вже кілька разів підряд обирають народним засідателем члена КПРС, учасника Великої Вітчизняної війни, слюсаря Михайла Тихоновича Гонтаря. Він вимогливий до себе і до товаришів, принциповий, чесний, веде рішучу боротьбу у колективі проти марнотратства, безгосподарності.

Акушерка Новопразької лікарні Ніна Євдокимівна Іванченко тричі обиралася народним засідателем. Бере активну участь у розгляді судових справ, користується авторитетом у колективі лікарні.

Багато народних засідателів міського народного суду здійснюють контроль за виконанням судових рішень безпосередньо у виробничих колективах, а також систематично звітують про свою діяльність.

Високим довір'ям і авторитетом користуються у виробничих колективах Л. Б. Корунний — інженер об'єднання «Олександріявугілля», Л. Г. Рибалко — лікар стоматполіклініки, Г. І. Варава — слюсар ТЕЦ № 1—2, М. М. Приходько — фрезерувальник заводу підйомно-транспортного устаткування та багато інших товаришів, яких по кілька разів підряд обирають трудящі народними засідателями.

Велику організаторську роботу по перевірці виконання судових рішень здійснюють засідателі міського народного суду А. М. Дудник, Ю. В. Пап та ін.

Ведуть нещадну боротьбу проти порушень громадського порядку і користуються великим авторитетом серед робітників народні засідателі міського суду інструментальник ремонтно-механічного заводу «Укрремтресту» В. П. Лигун, гірничий робітник шахти «Світлопільська» А. М. Мовляв, а також народні засідателі районного суду нормувальниця радгоспу цукрокомбінату Л. І. Зибіна, колгоспниця колгоспу «Ленінським шляхом» Л. В. Фатовенко, бухгалтер Користівського хлібоприймального підприємства Л. Ф. Руденко та інші.

За свою громадську діяльність народні засідателі несуть відповідальність перед колективами, які їх обрали. А хто не виправдовує довір'я виборців, того трудящі можуть відкликати з органів народного суду у встановленому Законом порядку. Мешканець Приютівки І. А. Климовський, який працює в агрохімоб'єднанні, зловживає спиртними напоями, влаштовує сварки в сім'ї, порушує громадський порядок. Ось чому трудящі поставили справедливу вимогу про відкликання його з складу народних засідателів.

Не виявляють потрібної активності у відправленні правосуддя бригадир радгоспу-технікуму І. І. Кулик, шофер радгоспу «Більшовик» В. І. Малтизов, інженер радгоспу «Олександрійський» В. І. Степанов. Певно, таких товаришів не оберуть трудящі народними засідателями вдруге під час виборів на початку наступного року.

Народні засідателі повинні над усе дорожити довір'ям мас.

На вахті п'ятирічки

По шляху зростання

Успішно виконує взяті на 1981 рік соціалістичні зобов'язання колектив швейної фабрики. З початку року реалізовано надпланової продукції на 690 тисяч карбованців. На підприємстві немає жодної відстаючої дільниці чи зміни. Майже 30 кращих трудівників уже справилися з особистими річними завданнями.

Обсяг реалізації продукції за 10 місяців зріс, порівняно з відповідним періодом минулого року, більше як на 10 процентів.

Нову хвилю трудового піднесення викликала у швейників ініціатива москвичів: «60-річчю СРСР — 60 ударних тижнів».

В. МИРОНОВА.

Змагання триває

З хорошими виробничими показниками завершили десять місяців трудівники теплоелектроцентралі № 3. План реалізації тепла і електроенергії виконано на 105,2 процента, що на 356 тисяч карбованців більше завдання. Споживачі одержали 91,5 тисячі надпланових Г/калорій тепла.

В соціалістичному змаганні відзначились цех хімводоочищення (начальник Р. П. Кондратова) і ремонтно - будівельний цех (начальник Б. Т. Мельниченко).

Зараз весь колектив теплоелектроцентралі підтримав почин москвичів «60-річчю СРСР — 60 ударних тижнів» і активно включився в соціалістичне змагання на честь цієї визначної дати.

І. ТИМЧЕНКО.

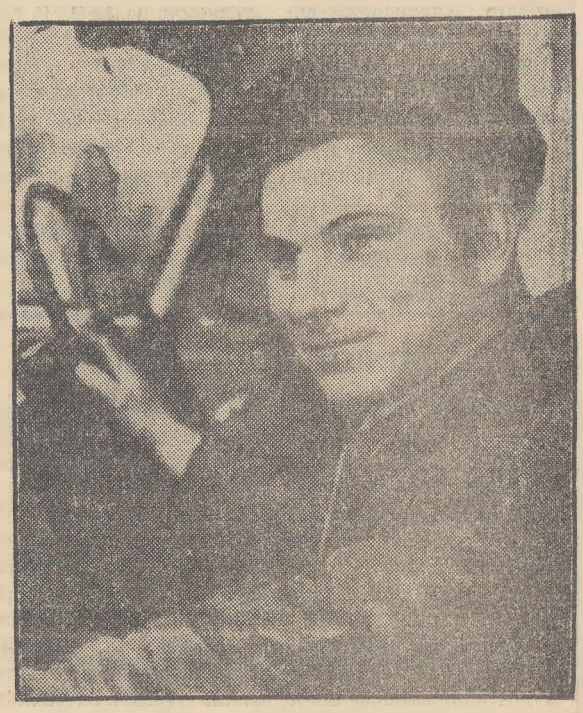

Комсомолець Іван Сергієнко після служби в армії прийшов працювати в колгосп імені Свердлова. Зараз він водій другого класу. На перевезенні народногосподарських вантажів денні завдання завжди перевиконує. За сумлінне ставлення до роботи правління колгоспу відзначило водія грамотою.

На знімку: І. СЕРГІЄНКО.

Слово за постачальниками

Інтерв'ю

Настала пора підготовки техніки до весни. Як організовано ремонт грунтообробних машин і тракторів у другій тракторній бригаді колгоспу «Прапор комунізму», розповів нашому кореспонденту бригадир механізаторів М. В. ЛАПКО.

Наш колектив заздалегідь розгорнув ремонт сільськогосподарської техніки. Соціалістичним зобов'язанням передбачено поставити на лінійку готовності всі грунтообробні машини до 25 грудня.

Певних результатів досягнуто. Слюсарі С. З. Самусенко, В. Т. Вечірко та І. В. Гуржій під керівництвом помічника бригадира тракторної бригади О. Г. Греся вже відремонтували всі бурячні та кукурудзяні і шість зернових сівалок.

Старанно працює ланка по ремонту борін у складі механізаторів О. І. Савченка, А. І. Металопа та В. І. Лелеки. Поставлено на ремонт п'ять тракторів.

Однак ми не задоволені своєю роботою. Підготовлено до ремонту 12 культиваторів, а лап та інших запчастин бракує. Часто ми буваємо в райсільгосптехніці, просимо завезти необхідні запасні частини та матеріали, але зрушень ніяких.

Не турбуються постачальники з райсільгосптехніки і про завезення запчастин до тракторів. З цих причин ось уже два місяці не може полагодити свого трактора механізатор А. М. Булавін.

Наш колектив робить усе, щоб вчасно і якісно підготовити техніку до весни. Просимо керівників райсільгосптехніки поліпшити постачання.

Правофлангова

Ніна Петрівна Метка більше 15 років порається біля громадської худоби в колгоспі «Ленінським шляхом». Щорічно добивається високих показників.

За минулі десять місяців трудолюбива доярка надоїла по 2563 кілограми молока від кожної з 25 закріплених корів та одержала 23 телят.

За успіхи в трудовому суперництві депутата районної Ради народних депутатів, ударника комуністичної праці Н. П. Метку занесено на колгоспну Дошку пошани та премійовано туристичною путівкою по Чорному морю.

А. БЕЗКРОВНИЙ.

Ідуть з випередженням

По-ударному трудяться в цьому році гірники видобувної дільниці № 1 шахти «Верболозівська». Тон у соціалістичному змаганні задає бригада, яку очолює В. І. Орловський. Завдання десяти місяців вона виконала на 110 процентів, видобула 20900 тонн надпланового вугілля.

Середньомісячний виробіток на одного гірника становить тут 308 тонн.

Л. БОРИСКІНА.

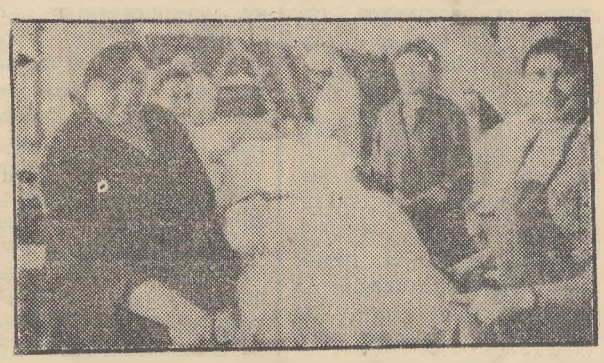

Світлана Федорівна Піценко на мебельній фабриці працює 12 років. Зараз вона очолює бригаду по оббиванню диван-ліжок. Щомісяця планові завдання колектив виконує на 110—112 процентів. Застрільником соціалістичного змагання у колективі завжди виступає Світлана Федорівна Піценко.

На знімку: члени бригади С. Ф. ПІЦЕНКО за роботою (бригадир праворуч).

Фото М. Пальчика.

Хто як виробляє молоко

Дані про надій молока в господарствах району в кілограмах від кожної корови за день 10 листопада 1981 року (перша графа — в цьому році, друга — було на цей день минулого року):

«Заповіт Леніна»	7,5	8
«Прогрес»	4,9	6,7
ім. Петровського	4,2	5,1
«Прапор комунізму»	4,2	5,2
«Росія»	4,1	5,4
«Україна»	4	5,2
ім. Леніна	3,4	5,4
ім. В. Ульянова	3,4	6,2
ім. Калініна	3,1	4,5
«Червоний прапор»	3,1	5
«Ленінським шляхом»	3	4
ім. Кірова	3	4,2
ім. Димитрова	3	4,3
ім. Шевченка	2,8	4,7
ім. Свердлова	2,5	4,5
«Перемога»	2,5	4,6
ім. Карла Маркса	2,5	5
ім. Енгельса	2,4	5
ім. Фрунзе	2,3	3,5
По колгоспах	**3,1**	**5**
РАДГОСПИ		
Цукрокомбінат	5,6	8
Кінзавод	5,1	7,9
ім. Гагаріна	4,5	5,8
«Більшовик»	3,8	5
«Шарівський»	2,5	5,3
Радгосп-технікум	2,1	4,1
По району	**3,3**	**5**

ПРО УДАРНИКА комуністичної праці Ф. А. Кошелецького говорять в колгоспі імені Шевченка, як про людину добру, вимогливу до себе і щедру душею. Він понад 20 років працює механізатором. Закоханий у землю і техніку. Міцно здружився з колективом.

Професію хлібороба Федір Антонович визнає найпочеснішою. Батьковою стежкою пішли його сини — Олексій і Віктор.

Федір Антонович нині працює помічником бригадира, в усьому служить прикладом для побратимів. Він — комуніст, наставник молоді, агітатор. Виробничим учителем став Ф. А. Кошелецький для трактористів Анатолія Сиволапа і Петра Безрукавого. Нині юнаки служать в лавах Радянської Армії. Обіцяли повернутися в тракторну бригаду.

Віктор ще хлопчаком бігав до батька в бригаду. А згодом старшокласником під час літніх канікул водив трактора на жнивних роботах.

Торік Віктор закінчив школу. Разом з атестатом про освіту йому вручили посвідчення тракториста. А через кілька днів уже працював у тракторній бригаді поруч з батьком і братом. У рідному колгоспі розпочалась його трудова біографія. Нині юнак стоїть на варті кордонів нашої країни. В листах пише, що після служби обов'язково повернеться до професії хлібороба.

Радий Федір Антонович за синів. Вони обрали вірний шлях у житті.

О. СПЕРЕСЕНКО,
секретар парткому.

СІМ'Я ХЛІБОРОБІВ

Старший син Олексій після закінчення десятирічки без вагань пішов у сільське профтехучилище № 1. З посвідченням тракториста повернувся комсомолець у рідне село.

З перших же днів роботи Олексій став перевиконувати норми виробітку. Нині юнак трудиться на ударному фронті — забезпечує ферму кормами.

Приклад депутата

Напередодні свята Великого Жовтня депутат Дівочепільської сільської Ради народних депутатів, доярка молочно-товарної ферми № 2 колгоспу імені Димитрова М. Т. Гилюк рапортувала про дострокове виконання річного завдання. За минулі десять місяців Марія Тихонівна Гилюк надоїла від кожної з 25 закріплених корів в середньому по 2300 кілограмів першосортного молока і довела валове виробництво продукції більше як до 500 центнерів.

За успішне виконання виробничого плану на честь свята Великого Жовтня М. Т Гилюк занесено на районну Дошку пошани.

Н. СМОЛЯР,
завідуюча фермою.

Звіти і вибори у профспілках

Роботу визнано задовільною

В бурякорадгоспі «Шарівський» відбулась звітно-виборна профспілкова конференція. У звіті голова комітету профспілки А. Л. Ясинський відзначив, що робітничий комітет постійно цікавився справами в підрозділах, турбувався про виконання планів виробництва і продажу державі продуктів рільництва і тваринництва.

В центрі уваги стояли питання поліпшення умов праці та побуту трудівників села, організації змагання.

Наполегливо попрацювали в цьому році рільники. Так, ранніх зернових зібрано більше як по 34 центнери з гектара, в тому числі озимої пшениці по 38,9 центнера.

У вирішення долі врожаю вагомий вклад внесли механізатори В. М. Пишний, С. Є. Шевченко та інші. На збиранні хлібів відмінних успіхів добилися комбайнери кандидат в члени КПРС М. І. Винник, О. О. Багрій, М. Ю. Гонтарюк, В. П. Загорулько. Добре працювали радгоспні шофери В. Д. Гриценко, М. І. Шаповалов, М. Ф. Сафонов, В. Г. Уніковський.

Гірше справи у тваринництві. Тут багато ще невирішених питань. На фермах мало працює молоді, переважає ручна праця. В незадовільному стані червоні кутки. Рідко випускаються «блискавки», листки трудової слави, стіннівки. Все це негативно впливає на роботу тваринників.

В числі правофлангових йдуть доярки Є. Д. Федорак, Є. Є. Прокопенко, Л. І. Дмитриченко, Н. С. Цимбал, І. С. Сорокіна, Т. В. Соловйова. Проте їх досвід роботи не став надбанням всіх працівників ферм. Отже, профспілковий комітет не сприяв поширенню передового досвіду.

Велику увагу робітничий комітет приділяв побутовим умовам працівників. На кожному відділку є їдальні, лазні. Для приїжджих обладнано гуртожитки.

Непогано працювала комісія по охороні праці та техніці безпеки. Члени її систематично проводять профілактичні заходи, бесіди, зустрічаються з робітниками.

Дбав комітет і про організацію відпочинку трудящих. За рахунок господарства та по пільгових путівках 28 робітників побувало в санаторіях та будинках відпочинку.

Як доповідач, так і виступаючі визнали, що на низькому рівні в господарстві спортивно - масова робота. Працівники радгоспу не складають норм ГПО.

В обговоренні доповіді взяли участь секретар парткому А. М. Шевченко, тракторист І. Ф. Сорокін, керуючий відділком М. П. Соколов, токар центральної майстерні П. К. Нагорний та інші.

Учасники конференції роботу комітету визнали задовільною. Обрано новий склад робітничого комітету профспілки і намічено заходи поліпшення роботи.

А. БОГАЧОВ,
позаштатний кореспондент.

Спасибі за чуйність

Я учасник Великої Вітчизняної війни, пенсіонер, дружина працювала більше 40 років у Щасливській восьмирічній школі, зараз теж на заслуженому відпочинку.

В нашій родині трапилось лихо, дружина поламала руку. А в цей час привезли нам вугілля. Що я міг зробити в свої 73 роки? І тут на допомогу прийшли учні Щасливської школи О. Погрібний, Ю. Бондарюк, В. Нечипоренко, С. Капелюха, С. Басіхін, І. Кісарець, Н. Кочерга, Л. Кушмід, Н. Байсак, Т. Пронь. Вони швидко внесли вугілля.

Ми з дружиною щиро вдячні учням за теплоту, чуйність і увагу до пенсіонерів. Велике спасибі і вчителям школи, що виховують трудолюбів.

І. ЯКОВЕНКО.

с. Овнянка.

Шана переможцям

У Будинку культури села Червона Кам'янка нещодавно відбулось свято врожаю з нагоди завершення в колгоспі імені Фрунзе осінніх польових робіт. На нього прибули колгоспники, ветерани праці, школярі, вчителі і головні герої торжества— переможці соцзмагання.

Відкрив свято кандидат в члени райкому Компартії України директор середньої школи С. М. Прокопенко. Він закликав трудівників села рівняти крок у роботі на правофлангових.

З інформацією про трудові здобутки землеробів виступив секретар парткому колгоспу В. І. Перепеляк. Він відзначив завзятих у праці В. Борисенка, В. Пашковського, В. Коваленка, Г. Попова, П. Омельченка, В. Журила, І. Волошина та багатьох інших, висловив передовикам подяки і вручив Похвальні грамоти парткому, комітету профспілки, правління колгоспу та цінні подарунки.

Правофлангових колгоспного виробництва вітали піонери.

Г. САВЧЕНКО,
сількор.



Майже двадцять років Василь Іванович Дришлюк працює трактористом у колгоспі імені Петровського і завжди добивається високих показників. Він механізатор першого класу, наставник молоді. На піднятті зябу механізатор кожної зміни виорював по 9—11 гектарів грунту при нормі 7,6.

На знімку: механізатор В. І. ДРИШЛЮК.

Фото Р. Грановського.

На міжнародні теми

НЕВТІШНІ ПІДСУМКИ

У США відбулись вибори мерів у 15 найбільших містах країни і губернаторів двох штатів. В інший час вони, можливо, і не привернули б особливої уваги. Цього разу вони викликали підвищений інтерес, оскільки повинні були дати відповідь на питання, наскільки популярною є політика нинішнього уряду серед американців.

Результати виборів розчарували республіканську адміністрацію. Хоча президент Р. Рейган особисто виступав на підтримку обох республіканських кандидатів у губернатори, демократи зуміли відібрати у республіканців губернаторське місце у Вірджинії, яке ті займали останні п'ятнадцять років. Демократів було також обрано мерами в 9 з 15 міст.

Кандидати демократичної партії добились успіху не тому, що вони висували якісь свіжі лозунги та ідеї. Вони сплили на поверхню на хвилі зростаючого незадоволення виборців курсом Вашінгтона. Американців насамперед тривожить економічна політика адміністрації Рейгана, яка завела країну в трясовину спаду виробництва. Армія безробітних, навіть за офіційними даними, досягла 8,5 мільйона чоловік. Такою вона не була з часів великої кризи 30-х років.

Скорочення валового національного продукту, промислового виробництва, насамперед у таких провідних галузях, як автомобільна, металургійна, будівельна промисловість, висока інфляція — все це, за свідченням газети «Вашінгтон пост», говорить про «швидке погіршення стану економіки». Іронізуючи з приводу заяви президента Рейгана про те, що США переживають лише «легкий спад», спікер палати представників конгресу США О'Ніл заявив, що для президента це, можливо, і «невеликий спад», але для тих, хто втратив роботу — це катастрофа. «Вибухова хвиля поганих новин про стан економіки прокотилась по Вашінгтону і похитнула позиції рейганівської коаліції» — повідомила телекампанія Ей-бі-сі. Своїм розгнузданим антирадянізмом Вашінгтон розраховував розпалити шовіністичні настрої в США. Але, як показують останні опити громадської думки і підсумки виборів, переважна більшість громадян США висловлює тривогу з приводу мілітаристського курсу адміністрації Рейгана, її тенденції розглядати ядерну війну як можливу і навіть переможну. Результати останніх виборів є серйозною пересторогою для республіканців, які розраховують на виборах до конгресу, що мають відбутись у 1982 році, зберегти більшість у сенаті і здобути її в палаті представників.

Білий дім удає, що нічого особливого не сталось. Його представник заявив, що адміністрація Рейгана вважає свою політику правильною і не має наміру її міняти. Що ж, тим гірше для Білого дому. Незадоволення американців цією політикою, безсумнівно, в майбутньому зростатиме ще більше, оскільки вона суперечить національним інтересам США, суперечить волі американського народу.

І. АБЛАМОВ,
оглядач ТАРС.

Слідами наших виступів

«ПОСТІЙНІ КОМІСІЇ РАД»

Передова стаття під таким заголовком була надрукована в «Ленінському прапорі» 18 вересня 1981 року. В ній, зокрема, писалося, що в Попельнастівській сільській Раді народних депутатів слабо діє постійна комісія по сільському господарству.

Як повідомив редакції голова виконкому сільради А. П. Чорнобривець, виступ газети обговорено на семінарі голів постійних комісій Ради. Критичні зауваження справедливі.

За послаблення роботи комісій депутатів — голів комісій М. Ю. Жук, В. С. Хейлик, А. М. Яницького попереджено.

Для активізації роботи депутатів у комісіях складено графік проведення засідань. На сесіях Ради голови окремих комісій звітують про виконану роботу. Члени постійних комісій залучаються до перевірок та підготовки питань на розгляд сесій і засідань виконкомів.

«ПЛУГИ... НА ПРИПОНІ»

Тривожний сигнал під таким заголовком був опублікований в газеті 26 вересня ц. р. Критиці піддавався колгосп імені Кірова, де зволікають підняття зябу під ярі культури наступного року.

Секретар парткому колгоспу А. Клименко повідомив редакції, що виступ газети обговорено на нараді керівників та спеціалістів. Критику визнано справедливою. З метою подолання відставання в господарстві створено два загони по підняттю зябу. До їх складу входять десять тракторів. Розроблені і доведені до відома орачів моральні і матеріальні стимули.

Оранку грунту прискорено. В господарстві піднято під ярі культури понад 1650 гектарів зябу при плані 1856.

ЛЕНІНСЬКИЙ ПРАПОР
2 стор.
13 листопада 1981 р.

Працювати без відстаючих

Ударно, високопродуктивно

Нещодавно міський комітет Компартії України через газету «Ленінський прапор» звернувся із закликом до всіх комуністів, до всіх трудящих нашого міста ширше розгорнути соціалістичне змагання за дострокове виконання завдань першого року і п'ятирічки в цілому, відродити прекрасну традицію олександрійців «Працювати без відстаючих змін, цехів, бригад і дільниць».

Комуністи, трудівники учбово - виробничого підприємства УТОС вирішили ділом відповісти на заклик міськкому партії. З дев'ятимісячним планом по виробництву продукції колектив справився на 104,3 процента, по реалізації виробів — на 103,9 процента.

За цифрами—напружена праця всіх підрозділів. Вагомий вклад у здійснення соціалістичних зобов'язань внесли члени передових бригад слюсарів-складальників, очолюваних Г. Г. Макеєвою, Н. Г. Касаткіною, В. М. Ляшок, Н. Т. Підлубною. Відмінно трудиться і комсомольсько - молодіжний колектив намотувальників котушок на чолі з депутатом міської Ради народних депутатів Л. С. Кривопляс.

Кожний виробничник старається виконати роботу високоякісно. У нас чітко діє не тільки вхідний і вихідний контроль за якістю продукції, а й кожний робітник контролює виконання операції попереднім робітником. Як наслідок, на протязі кількох років ми не одержуємо рекламацій.

В партійній організації підприємства 47 комуністів. Переважна більшість їх — передовики виробництва, активно працюють над впровадженням нового, прогресивного. Про застосування кращого досвіду виявляють турботу адміністрація і комітет профспілки.

Всі бригади основного виробництва, а в нас їх 19, вже перейшли на роботу по єдиному наряду. Отже, кожний робітник заінтересований в кінцевих результатах праці. Практично немає відстаючих.

У колективах трьох дільниць із чотирьох наявних за останній квартал не зареєстровано жодного порушення трудової дисципліни.

За методом запорізьців працює у нас на єдиний наряд і ремонтна бригада, яку очолює В. О. Кожевников. Робітники чітко виконують графіки профілактичних заходів, високоякісно ремонтують механізми. Якщо вийшов з ладу якийсь верстат, ремонтники негайно прибувають на виклик і ліквідовують поломку.

У підвищенні продуктивності праці важливу роль відіграє соціалістичне змагання. Профспілковий комітет регулярно підбиває підсумки трудового суперництва. Діють екрани змагання, ефективно використовуються стимули морального і матеріального заохочення.

На підприємстві багато досвідчених виробничників, які уміло передають досвід і проводять значну виховну роботу з молоддю. Діє рада наставників під керівництвом майстра Г. К. Крутька. Прекрасними робітничими вчителями є токар А. Ш. Брагінський, слюсар-складальник Н. А. Орлик, бригадир Л. А. Стародубова та інші.

Є в нашій роботі і певні труднощі. Незабаром електромеханічний завод перейде на випуск нової продукції, і нашому колективу доведеться по кооперації виготовляти зовсім нові комплектуючі вироби. Треба буде освоїти нову технологію без зупинки виробництва.

Колектив підприємства проводить підготовчу роботу до переходу на нову технологію. Можна впевнено сказати, що завдання першого року п'ятирічки будуть успішно здійснені.

П. ДЕСНЕНКО,
заступник секретаря парторганізації підприємства.



Не один рік на Дошці пошани рембудуправління облрембудтресту вміщують портрет машиніста екскаватора, члена КПРС І. П. Бормінова. Механізатор здавна користується авторитетом і повагою в колективі будівельників. А заслужив Іван Полікарпович загальну повагу сумлінною працею, зразковою дисципліною.

Більше 20 років трудиться він в управлінні і майже весь час іде в авангарді змагання, з честю носить звання ударника комуністичної праці. Свої змінні норми завжди виконує на 115—120 процентів. Івану Полікарповичу присвоювали звання кращого за професією.

Свій досвід Іван Полікарпович передає молодим робітникам, особистим прикладом вчить, як треба виконувати доручену справу. Довірену техніку утримує у відмінному стані, уміло використовує в роботі.

У свій час І. Бормінов закінчив вечірній університет марксизму-ленінізму і ось кілька років працює заступником пропагандиста школи по вивченню основ наукового комунізму. Свої партійні обов'язки виконує на совість.

На знімку: І. П. БОРМІНОВ.

Фото В. Царана.

Рішення XXVI з'їзду КПРС—в життя

Плануємо на майбутнє

Інтерв'ю

В рішеннях XXVI з'їзду КПРС велика увага приділена питанням дальшого розвитку енергетичної промисловості. Зокрема, передбачено піднесення матеріально-технічної бази, поліпшення умов праці і побуту робітників та службовців.

Що робиться в цьому напрямку на теплоелектроцентралі № 1—2? З таким запитанням звернувся до директора підприємства Е. Є. Нікітіна наш кореспондент В. Дерусов.

В 11 п'ятирічці заплановано модернізувати діюче технологічне устаткування. Необхідність підвищення продуктивності праці, більш ефективного використання виробничих потужностей спонукає інженерні служби теплоелектроцентралі вести безупинний пошук дальшого удосконалення технологічних процесів. Наприклад, в 1983 році буде впроваджено керування трьома котлами теплоелектроцентралі з одного пульта. За таким же зразком почнуть працювати і три турбіни. Це дозволить налагодити більш чіткий ритм виробництва, вивільнити частину трудівників для інших робіт.

Планується також переведення двох котлів під одну димову трубу, обладнання ефективної системи очищення. Це має велике значення для охорони навколишнього середовища. Також на протязі п'ятирічки маємо намір провести реконструкцію повітронагрівника другого котла, реконструювати електроживильні насоси. Всі ці заходи дозволять щороку економити більше 10 тисяч тонн умовного палива, 250 тисяч кіловат-годин електроенергії, які підуть на потреби підприємства.

Вже зараз проводиться реконструкція робітничої їдальні. Намічено побудувати просторі побутовки, душову, розширити приміщення для приготування їжі. Завдяки цьому підвищиться якість страв, рівень обслуговування робітників теплоелектроцентралі.

Вже кілька років ведеться будівництво побутового корпусу підприємства. Він мав почати функціонувати в цьому році, але спорудження об'єкта затрималось з вини будівельного управління № 3 тресту «Олександріявуглебуд». Незважаючи на наші прохання, роботи ведуться повільно, нерідко будівельників перекидають на інші об'єкти.

Комітет профспілки підприємства дбає про культурний відпочинок трудящих. На березі Дніпра ми маємо базу відпочинку. Кожне літо тут проводять свої вихідні багато трудівників. Плануємо ближчим часом подвоїти кількість будиночків, поліпшити умови побуту на базі.

Ростити бережливих

«Підручнику — довге життя» — під таким девізом проводиться робота в 5-А класі. Ми, члени батьківського комітету, постійно працюємо з дітьми, вчимо їх, як треба бережливо ставитися до підручників. Постійно спрямовуємо роботу гуртка «Книжчина лікарня», де вчимо дітей, як ремонтувати книжки.

Батьківський актив, члени ради загону, ланкові систематично проводять рейди-перевірки стану підручників. У класі ведеться змагання між ланками на краще збереження підручників.

Робота батьківського комітету разом з активістами класу дала певні результати. 98 процентів учнів утримують підручники в доброму стані. Прикладом для інших служать учні Н. Худік, Н. Семенова, С. Афанасьєва, В. Горячкіна, О. Мосіяш, В. Величко, Ю. Андрієнко та інші.

Батьківський комітет класу звертається до всіх школярів та батьків взяти активну участь у поході за бережливе ставлення до підручників.

В. КАТЕРИНСЬКА, П. ХУДІК, В. МОСІЯШ — члени батьківського комітету 5-А класу восьмирічної школи № 4.

СВІТЛІ ДНІ ПРИБАЛТИКИ



Латвійська РСР. З конвеєрів Ризького виробничого об'єднання «Радіотехніка» щороку сходить близько мільйона радіол, радіоприймачів, магнітол, електрофонів та іншої радіоапаратури. Близько 70 процентів виробів мають державний Знак якості, які користуються широким попитом у населення нашої країни.

На знімку: за перевіркою якості складання музичного центру «Мелодія-106-стерео» члени комсомольського штабу якості і штабу «Комсомольського прожектора» монтажного цеху М. Багров, В. Білокур, А. Бойков, М. Боронець (зліва направо).

(Фотохроніка ТАРС—РАТАУ).

Коли ж буде музей?

ПОВЕРТАЄМОСЬ ДО НАДРУКОВАНОГО

Вже давно на заводі підйомно - транспортного устаткування імені 60-річчя Великого Жовтня ведуть мову про те, щоб відкрити кімнату - музей. Вперше цю ідею висловили ветерани праці ще в 1957 році, коли колектив заводчан відзначав 25-річчя від дня заснування підприємства. Ініціативу підтримали керівники заводу, партійна і профспілкова організації.

На жаль, на цьому все й завмерло. Чи потрібен заводу музей? Так. Розмовляв з багатьма ветеранами підприємства, що працювали тут по 20—30 і більше років. І всі вони одностайно підтримують думку: кімната-музей дуже потрібна. Вони готові взяти активну участь у збиранні експонатів.

Зокрема, таке бажання висловили Т. Г. Мендиковський, А. Я. Литвиненко, Г. Д. Мірошниченко, В. А. Спичка, П. І. Валентович та багато інших. Ці люди — безпосередні творці історії рідного заводу. Їм і створювати музей. Наприклад, Г. Д. Мірошниченко в роки тимчасової окупації Олександрії німецько - фашистськими загарбниками разом з двома товаришами врятував погруддя В. І. Леніна, котре вороги хотіли знищити.

Цей пам'ятник вождю Жовтневої революції і нині стоїть у заводському сквері. Чому б не записати на магнітофонну стрічку розповідь Григорія Денисовича про подвиг патріотів і залишити в музеї для нащадків? Чимало цінного і корисного зміг би зробити і я для майбутнього музею. Адже на заводі працюю 35 років.

В кімнаті-музеї можна влаштовувати урочисте посвячення молоді у робітничий клас, проводи ветеранів на пенсію.

Один із стендів варто присвятити творчій діяльності Заслуженого раціоналізатора УРСР, учасника багатьох виставок технічної творчості, інструментальника М. К. Кошового. Досі живий муляр В. Бублик, який у далекому 1932 році поклав перші цеглини в заводські цехи.

Час збігає невидно. В наступному році наш завод відзначатиме своє 50-річчя. Кожен цех його — це одна із сторінок історії підприємства.

У «Ленінському прапорі» 26 травня цього року був надрукований мій виступ «Завод нам рідний», де я висловлював стурбованість тим, що ніхто не наважиться по-справжньому взятися за вирішення цього важливого питання.

Після того на заводі розробили заходи по створенню кімнати-музею, директор В. Г. Гуцол видав наказ з цього приводу. Там зазначалося, що музейну кімнату буде відкрито у серпні 1981 року. Та й до цього часу музею немає.

Г. ДРОБОТ,
слюсар - інструментальник.

ЛЕНІНСЬКИЙ ПРАПОР
3 стор.
13 листопада 1981 р.

ЛИСТИ ТРУДЯЩИХ



Третину століття працює на благородній ниві охорони здоров'я трудящих Ніна Антонівна Барвінська. Спершу була медсестрою в стоматологічній поліклініці, а з 1958 року — в центральній районній лікарні. Вона вірний помічник лікаря і друг хворих. «Висококваліфікований і добросовісний працівник, чуйна і уважна до хворих», — так говорить про Ніну Антонівну головний лікар П. Т. Теребій.

Н. А. Барвінська бере активну участь і в громадській роботі. Кілька років вона очолювала партійну організацію лікарні, а зараз — член партійного бюро.

За високі показники в переджовтневому соціалістичному змаганні Н. А. Барвінську занесено на районну Дошку пошани.

На знімку: Н. А. БАРВІНСЬКА.

Фото М. Миколенка.

ОТОЧЕНІ УВАГОЮ

Будинок ветеранів став моєю домівкою. Разом зі мною тут живе й багато інших б а б у с ь — ветеранів праці і Великої Вітчизняної війни. Всі ми щиро вдячні партії і уряду за турботу про нас, за нашу спокійну і забезпечену старість. Тут ми маємо все необхідне. В кімнатах завжди чисто і затишно. В їдальні готують смачні страви. Директор будинку ветеранів А. Ю. Гордієнко уважна, чуйна, завжди цікавиться, як живемо.

Зігрівають нас своїм теплом та увагою медсестри, няні. Тут працюють і учасники війни — медсестра О. Ю. Кирилова та санітарка О. Я. Миркулова. Обидві старанно виконують свої обов'язки.

О. ЖАЛДАК.

Повідомлення

У неділю, 15 листопада, о 10 годині ранку відбудеться чергове заняття літературної групи при редакції газети «Ленінський прапор». Запрошуються автори-початківці.

СПОРТ ● СПОРТ ● СПОРТ

На борцівському килимі

Днями в Кіровограді проходив перший етап міжвідомчих обласних молодіжних ігор з класичної боротьби. Збірну команду товариства ДСТ «Трудові резерви» представляли борці з Олександрії.

Перше місце в своїй ваговій категорії зайняв майстер виробничого навчання СПТУ № 3, кандидат у майстри спорту Сергій Миколаєнко. Друге місце в вазі до 57 кілограмів виборов учень міського ПТУ № 1 Сергій Буглеєв, третє — робітник електромеханічного заводу Владлен Калуцький.

Хорошу спортивну підготовку продемонстрували Валерій Москалюк та Володимир Маналатьєв, які вибороли п'яті місця в своїх вагових категоріях.

Сергій Миколаєнко включений до складу збірної команди області для участі в республіканських молодіжних іграх.

В. КРУПНИК.

В напруженій боротьбі

Нещодавно в нашому місті проходила першість міськради ВДСТ «Трудові резерви» з футболу, присвячена 63-й річниці ВЛКСМ. Змагання проходили по круговій системі. У фінал вийшли футболісти міського професійно-технічного училища № 7 та техучилища № 3.

Фінальний матч проходив у гострій боротьбі. Лише на 39 хвилині першого тайму нападаючий команди третього училища Сергій Фомін забив м'яч у ворота суперника, який і вирішив долю поєдинка.

Таким чином, першим володарем приза, впровадженого міськкомом ЛКСМУ, стали футболісти третього технічного училища.

Г. ЗАХАРЧЕНКО,
учень ТУ-3.

Подивіться цей фільм

«Тегеран-43»

З шостого листопада в кінотеатрі імені Кірова демонструється новий кольоровий широкоформатний двосерійний кінофільм «Тегеран-43». Стрічка розповідає про те, як провалилася спроба гітлерівських агентів зірвати історичну Тегеранську конференцію 1943 року, про небезпеку, яку несе людству неофашизм.

«Перед тим, як взятися за роботу,. — розповідають режисери фільму Олександр Алов та Володимир Наумов, — ми довго й детально вивчали матеріал, всю доступну нам літературу, ознайомилися з усіма версіями й розповідями, що стосувалися невдалого замаху на Сталіна, Рузвельта й Черчіля, зустрічалися з людьми, які брали участь у Тегеранській конференції, переглянули багато хронікального матеріалу. З самого початку ми відчули сучасність цієї історії, нерозривний зв'язок подій 1943 року з сьогоднішнім днем. Одна з найстрашніших болячок сучасного капіталістичного суспільства — це політичний тероризм, який зараз охопив увесь світ і роз'їдає його, як іржа...».

Фільм відзначається складною композицією. Події починаються в наші дні, коли один із учасників замаху — Еріх Бехлер — вирішив видати у Парижі свої спогади, обнародувати унікальні кіноматеріали та деякі документи. Та Бехлера намагаються знищити: існують ще сили, які не бажають розголосу тієї давньої історії.

Із Москви до Парижа й Лондона їде Андрій Ілліч Бородін, щоб переконатися в достовірності кіно- і фотодокументів. Справа в тому, що Андрій Ілліч (він же Андре) у 1943 році був серед тих, кому пощастило зруйнувати плани фашистів. Під час перегляду кінокадрів у Лондоні він бачить на екрані себе, жінку, котру любив...



Кадр з фільму «Тегеран-43».

Дія фільму переноситься в далекі сорокові роки. Для здійснення плану знищення «Великої трійки» фашисти виділили практично необмежені кошти. Здається, це був найграндіозніший задум політичного вбивства за всю історію людства. Та існували сили, які відвернули злочин. Одним із тих, хто це зробив, і був герой фільму, радянський контррозвідник, який живе у Парижі. Коли стає відомо про те, що готується зрив конференції, його направляють у Тегеран. Там він і зустрів молоду жінку француженку, яка приїхала в Тегеран перекладачкою разом з найманим убивцею. Андре розплутує хитро зав'язаний вузол, дізнається, хто має вчинити злочин.

Паралельно розвивається ще одна з головних сюжетних ліній кінострічки — розповідь про трагічне кохання Андре та Марі...

У фільмі знімались такі відомі актори, як Ігор Костолевський, Альберт Філозов, Армен Джигарханян, Наталія Бєлохвостикова та зарубіжні: Ален Делон, Курд Юргенс, Жорж Жере, Клож Жад та інші.

О. БОНДАРЕНКО.

Редактор
Х. СОКОЛОВСЬКИЙ.

Оголошення, довідки

ПЛАВАЛЬНИЙ БАСЕЙН «ДЕЛЬФІН»
проводить комплектування груп з плавання на 1981/82 навчальний рік:

В ДИТЯЧО-ЮНАЦЬКУ СПОРТИВНУ ШКОЛУ учнів 1—4 класів.

В абонементні групи загальної фізичної підготовки учнів 5—10 класів.

В абонементні групи «Здоров'я» (старше 19 років).

В абонементні групи «Батько, мати і я» (діти старше 2—3 років).

В орендні групи колективів фізкультури підприємств, учбових закладів, професійно-технічних училищ, шкіл, колгоспів, радгоспів та інших організацій.

Необхідний медичний огляд проводиться в басейні.

Телефон: 2-43-62.

ВАНТАЖНО-ТРАНСПОРТНОМУ УПРАВЛІННЮ ВИРОБНИЧОГО ОБ'ЄДНАННЯ «ОЛЕКСАНДРІЯВУГІЛЛЯ»
потрібні на постійну роботу:

МАЙСТЕР по ремонту тепловозів. Оклад 145 крб.,

РАДІОМЕХАНІКИ. Оклад 135 крб.,

ЧЕРГОВІ по посту. Оклад 100 крб.,

ЕЛЕКТРОМЕХАНІКИ СЦБ і зв'язку. Заробітна плата 180 крб.,

МОНТЕРИ колії (робітники колії) на станції Брикетна, Морозівка, Лозоватка, Протопопівка в колійну ремонтну колону. Заробітна плата 165—180 крб.,

ЕЛЕКТРОГАЗОЗВАРЮВАЛЬНИКИ. Заробітна плата 180—200 крб.,

ОГЛЯДАЧІ-РЕМОНТНИКИ ВАГОНІВ. Заробітна плата 170—190 крб;

СЛЮСАРІ по ремонту рухомого складу. Заробітна плата 150 крб;

СЛЮСАРІ - ЕЛЕКТРОМОНТАЖНИКИ. Заробітна плата 130—140 крб;

СЛЮСАРІ по ремонту колійних машин і механізмів. Заробітна плата 150 крб;

БУЛЬДОЗЕРИСТИ 5 розряду. Заробітна плата 150 крб;

ПРИЙОМОЗДАВАЧІ на станції Морозівка, Лозоватка. Заробітна плата 110—130 крб;

СКЛАДАЧІ поїздів. Заробітна плата 200—220 крб;

СИГНАЛІСТИ. Заробітна плата 100—130 крб;

ЧЕРГОВІ стрілочного поста. Заробітна плата 100—130 крб,

ЧЕРГОВІ по переїзду. Заробітна плата 100 крб;

МУЛЯРИ. Заробітна плата 170—180 крб;

Робітники забезпечуються наділом, спецодягом, виплачується винагорода за вислугу років.

Особи, які не мають спеціальності, можуть набути її в учбовому пункті підприємства.

За довідками звертатися у відділення по працевлаштуванню на адресу: 317900, м. Олександрія, вул. Шевченка, 91 та у відділ кадрів управління. Телефон 5-12-82. Їхати автобусами «А» і «Б» до зупинки «Фабрика «Байдаківська».

АДМІНІСТРАЦІЯ.

ТЕПЛИЧНОМУ ГОСПОДАРСТВУ КОРИСТІВСЬКОЇ ОВОЧЕВОЇ ПЕРЕВАЛКИ ЗАГОТКОНТОРИ ОЛЕКСАНДРІЙСЬКОЇ РАЙСПОЖИВСПІЛКИ
потрібний

ЕЛЕКТРИК 5-го розряду. Оклад 120 крб.

Звертатись на адресу: 317928, м. Олександрія, вул. Айвазовського, 42.

АДМІНІСТРАЦІЯ.

Колектив Олександрійського ремонтно-механічного заводу глибоко сумує з приводу смерті працівника міського комітету Компартії України
СИПКА ГРИГОРІЯ ЛУКИЧА
і висловлює співчуття рідним і близьким покійного.

Колектив вчителів Олександрійської середньої школи № 10 висловлює глибоке співчуття вчительці початкових класів Вдовенко Тетяні Григорівні з приводу передчасної смерті її сина
ВІКТОРА.

Педагогічний колектив середньої школи № 15 висловлює глибоке співчуття вихователю групи подовженого дня Шаповаловій Нелі Григорівні з приводу передчасної смерті її матері
ЩЕРБИНСЬКОЇ РАЇСИ МИКОЛАЇВНИ

«ЛЕНИНСКОЕ ЗНАМЯ» — орган Александрийских городского и районного комитетов Компартии Украины, городского и районного Советов народных депутатов Кировоградской области (выходит на украинском языке).

АДРЕСА РЕДАКЦІЇ: Індекс 317900, м. Олександрія, вул. Шевченка, 74.

ТЕЛЕФОНИ: редактора — 2-23 45 відділів партійного життя — 2-24-33, промисловості — 2-36-63, сільського господарства — 2-27 93, відповідального секретаря — 2-35-63, відділу листів — 2-01-43, приймальні — 2-22-32, бухгалтера — 2-27 93.

Олександрійська міська друкарня Кіровоградського облуправління у справах видавництв, поліграфії і книжкової торгівлі. м. Олександрія, вул. Шевченка, 81.
Індекс 62065. Спосіб друку високий. Телефони: 2-31-35, 2-34-70. Тираж 27850. Обсяг 1 друк. арк. Зам. № 7531.

ПРОЛЕТАРІ ВСІХ КРАЇН, ЄДНАЙТЕСЯ!

ГАЗЕТА НАГОРОДЖЕНА ПОЧЕСНОЮ ГРАМОТОЮ ПРЕЗИДІЇ ВЕРХОВНОЇ РАДИ УРСР

Ленінський прапор

ОРГАН ОЛЕКСАНДРІЙСЬКИХ МІСЬКОГО ТА РАЙОННОГО КОМІТЕТІВ КОМПАРТІЇ УКРАЇНИ, МІСЬКОЇ ТА РАЙОННОЇ РАД НАРОДНИХ ДЕПУТАТІВ КІРОВОГРАДСЬКОЇ ОБЛАСТІ

Листопад
14
Субота
1981
№ 183 (9207)
Ціна 2 коп.
Газета виходить у вівторок, середу, п'ятницю, суботу.

ГАЗЕТА ВИДАЄТЬСЯ З 26 БЕРЕЗНЯ 1919 РОКУ

ТВАРИННИЦТВО — УДАРНИЙ ФРОНТ

ЗИМА НА ФЕРМАХ

ГЕНЕРАЛЬНИЙ секретар ЦК КПРС Л. І. Брежнєв у Звітній доповіді ЦК XXVI з'їздові КПРС сказав, що тваринництво — ударний фронт на селі. Взимку цей фронт мирної праці особливо відповідальний.

Немало зусиль доклали, щоб зразково підготовитись до стійлового утримання громадської худоби трудівники колгоспу «Заповіт Леніна». Вони надбали більше, ніж торік, сіна й сінажу, відремонтували приміщення. В господарстві змішують солому з силосом, запарюють грубі корми. Як наслідок, протоплівці надоюють від кожної корови в середньому по 7,5 кілограма молока. Це майже втричі більше, ніж у колгоспі імені Карла Маркса, де погано організовують підготовку кормів до згодовування.

Завдяки добрій і вчасній підготовці ферм до зими, якісному приготуванню кормів до згодовування в ці дні на 1,1—1,5 кілограма вищі надої, ніж в середньому по району мають в колгоспах «Прапор комунізму» та «Прогрес».

Але не всюди заздалегідь подбали про зразкову підготовку ферм та організацію зимівлі худоби. Цими днями редакція одержала тривожного листа від мешканця Олександрії А. М. Груші. Він гостював у свого товариша в с. Зразковому Добронадіївської сільради. Андрій Митрофанович повідомляє, що побував на фермі. Тут панує безгосподарність. Приміщення як слід до зими не підготовлені, корми доставляють з перебоями, телята стоять по коліна в гної.

А колгосп імені Петровського не раз піддавався критиці в газеті «Ленінський прапор» за погану підготовку до зими ферм і кормоцехів та кормоперебірних машин. На жаль, голова правління В. А. Лукій не повідомив читачів газети, яких вжито заходів, щоб виправити недоліки. Відмовчався і секретар парткому Г. П. Подзерей. Отже, товариші не реагують на критику, проявляють байдужість у своїй діяльності. Прикро, що з такими недоліками змирились і керівники та спеціалісти управління сільського господарства.

За останні дні різко знизилась продуктивність дійного стада в колгоспах імені Шевченка, імені Димитрова, радгоспі-технікумі та в ряді інших господарств.

Продуктивність худоби в прямій залежності від того, як підготовляються корми до згодовування. В кожному господарстві є пароутворювачі, нагрівачі води. Необхідно їх якнайефективніше використати для термічного обробітку грубих кормів. Потрібно широко запровадити вапнування соломи, підготовку різних сумішей та інше. Це дозволить заощадити чимало концентратів і зменшити затрати кормів на виробництво продукції.

Зараз, як ніколи, тваринники потребують допомоги спеціалістів, їх порад і рекомендацій. Отже, керівники господарств, зооветпрацівники покликані створити всі умови для плідної праці і водночас підвищувати персональну відповідальність кожного тваринника за доручену справу.

Обов'язок партійних і профспілкових організацій, всіх трудівників села — постійно турбуватись про розвиток громадського тваринництва і піднесення його продуктивності. Необхідно широко розгорнути соціалістичне змагання працівників ферм за підвищення надоїв, приростів ваги тварин, успішне виконання планів і соціалістичних зобов'язань одинадцятої п'ятирічки.

На честь правофлангової

Біля контори кінзаводу на флагштоці знову піднято прапор трудової слави на честь доярки В. М. Кушнірової. В жовтні вона виконала особисте річне зобов'язання виробництва молока. Від кожної корови одержала по 3045 кілограмів молока при річному зобов'язанні 3000.

В. ЛИСИЦЯ.

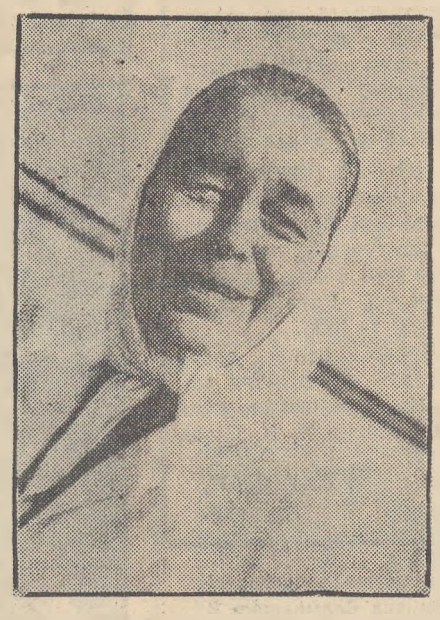

Доярка третьої молочнотоварної ферми колгоспу імені Володимира Ульянова Ганна Степанівна Капуста в нинішньому році зобов'язалась надоїти від кожної корови по 2600 кілограмів молока. Вона вже надоїла більше, як по 2100 кілограмів молока від корови і зайняла третє місце в соціалістичному змаганні серед тваринників господарства.

За сумлінну працю Г. С. Капусту занесено на Дошку пошани колгоспу.

Річне зобов'язання виконано

Доярки Г. М. Губа та Н. Ф. Скрипник першими в колгоспі імені Леніна виконали особисті річні зобов'язання по надоях молока. Вони одержали відповідно 3265 і 3165 кілограмів молока від кожної корови при зобов'язанні 3000 кілограмів на рік.

Наближається до завершення свого річного соціалістичного зобов'язання і доярка Ф. А. Небелиця. Від кожної з 16 корів вона надоїла по 2874 кілограми молока.

М. МІШУРОВСЬКИЙ.

Не знижують темпів

Серед ферм колгоспу «Прогрес» першість у соціалістичному змаганні утримує колектив молочнотоварної ферми № 4, яку очолює А. О. Теличко. Тут щодня одержують по 5,6 кілограма молока від кожної корови, що на 700 грамів більше, ніж в середньому по колгоспу.

Ще вищі надої має в ці дні Л. Ф. Ткачук. Лукерія Федорівна надоює по 7,2 кілограма молока. Вона достроково виконала річне зобов'язання і записала на свій рахунок майже по 3000 кілограмів першосортної продукції від кожної корови. Її занесено на районну Дошку пошани.

Не знижують темпів по надоях молока в стійловий період утримання худоби доярки член КПРС, депутат Світлопільської сільської Ради К. Ф. Пономарьова та Г. С. Кузнецова. Вони в ці дні надоюють по 6,8 кілограма молока від корови.

К. П'ЯТИКОПОВА, голова комітету профспілки.

Більше наміченого

Ганна Федорівна Голобородько та Варвара Григорівна Герасименко доглядають в колгоспі «Ленінським шляхом» по 50 телят. З початку року вони одержали по 746—770 грамів добового приросту живої ваги кожної тварини.

Ці тваринниці одержали з початку року майже 230 центнерів валового приросту ваги телят. Це на 25 центнерів більше, ніж передбачено зобов'язанням.

А. БЕЗКРОВНИЙ.

Рейд

Що призводить до втрат молока

Зимівля громадської худоби — пора відповідальна. У цей період необхідно зробити все можливе, щоб не допустити зменшення виробництва продуктів тваринництва.

Дещо зроблено з цією метою на молочнотоварній фермі № 1 колгоспу імені Димитрова. Тут добре відремонтували приміщення, зроблено під'їзні шляхи, заасфальтовано кормові майданчики. Непогано обладнано червоний куток. В ньому є соціалістичні зобов'язання доярок, розпорядок дня, Дошка пошани, раціон годівлі тварин.

Та завідуюча фермою В. О. Лобода з сумом розповідає, що виробничі показники колективу невтішні. Нині щодня одержують в середньому лише по 3 кілограми молока від корови.

— І порушників трудової дисципліни в нас немає, і умови праці задовільні, — розповідає Віра Олександрівна, — а надої залишаються низькими.

Дійсно, більшість доярок трудиться на фермі добросовісно. В числі правофлангових йдуть Т. С. Личман, К. В. Ткаченко та інші. Добові надої від кожної корови в них становлять по 5—6 кілограмів. Проте зооветспеціалісти не вивчають їх досвіду роботи і не поширюють його серед інших тваринників.

Другою причиною відставання ферми є те, що кормів до згодовування як слід не готують. А в господарстві їх не густо. Сіна придбано лише 940 центнерів при завданні 3100, силосу — 25500 центнерів при завданні 57000. Навіть соломи заготовлено майже на 11000 центнерів менше плану. Є на фермі агрегат АВМ, але трав'яного борошна чомусь не виготовляли.

Кілька років тому на фермі споруджено капітальний кормозмішувач. Але він не працює.

Біля корпусів є заасфальтовані майданчики, але дехто з механізаторів звалює корми в багнюку. І ніхто таких безтурботних людей не закликає до порядку. На фермі не створено поста народного контролю.

За минулі 10 місяців працівники першої ферми надоїли лише по 1133 кілограми молока від корови при річному зобов'язанні 2160.

Повернула вниз крива надоїв і на молочнотоварній фермі № 2. Тут також силос та солому згодовують худобі не підготовленими. Часто корми потрапляють у багнюку, бо до ферми в дощову пору ні пройти ні проїхати. Під'їзні шляхи та кормові майданчики відсутні.

В раціон годівлі худоби на листопад виділили концентрати. Їх кожна доярка запарює в діжках. Та біда в тім, що діжок не вистачає.

Є типовий кормоцех на свинофермі. Та в ньому лише варять кашу для поросят. В приміщенні брудно. Важко навіть сказати, коли тут робили ремонт чи профілактику. Машини іржаві. Зовсім не налагоджено технічного обслуговування обладнання.

Отже, справи на фермах необхідно поліпшувати.

Л. ЮХИМЕНКО, М. ГИЛЮК — доярки, Я. ПЛАХОТНИЙ — головний економіст, В. СОКОЛОВ — спецкор газети «Ленінський прапор».

Вісті з підприємств

Дотримують слова

У зобов'язаннях на 1981 рік гірники шахти «Світлопільська» передбачали підвищити продуктивність праці проти плану на 1 процент. Дане слово шахтарі дотримують з честю. Так, за 10 місяців завдання по продуктивності праці виконано на 101,8 процента. Вона зросла проти відповідного періоду минулого року на 10,6 процента.

Високопродуктивно працюють бригади під керівництвом комуністів орденоносців М. І. Мірошниченка, Д. Ф. Кірсанова, І. М. Хворостини.

Ф. ФЕДОРЕНКО.

Надпланові вантажі

Виробниче завдання 10 місяців автобаза № 23 Криворізького автотресту виконала на 101,7 процента. В соціалістичному змаганні відзначилась бригада водіїв, яку очолює М. І. Литвин. З початку року вона перевезла біля 7 тисяч тонн надпланових вантажів. Все ширшого розмаху набирає змагання за високопродуктивне використання автомобілів.

В. КАНЄВСЬКИЙ.

Звіти і вибори в профспілках

Активізувати роботу

XXVI з'їзд КПРС поставив перед медпрацівниками країни важливі завдання — поліпшити культуру і якість медичного обслуговування трудящих. Про це йшла мова на XVIII районній конференції медичних працівників.

На варті здоров'я трудящих Олександрійщини стоїть 867 медпрацівників, в тому числі 78 лікарів. Вдень і вночі вони готові прийти на допомогу хворим. В звітній доповіді голова райкому профспілки В. К. Сташкевич проаналізував діяльність райкому, а також роботу всіх дільничних лікарень, кожного місцевого комітету профспілки.

Доповідач відзначив велику й плідну роботу колективу працівників аптеки № 150, яка стала обласною школою передового досвіду.

Серед медичних працівників району 584 ударники комуністичної праці. За передовим досвідом з різних районів області приїздять у Войнівський фельдшерсько - акушерський пункт.

У доповіді було вказано і на недоліки в роботі, факти грубого ставлення до хворих, відсутність належних умов праці.

Активно пройшло обговорення доповіді. Головний лікар Червонокам'янської дільничної лікарні А. І. Іванченко у своєму виступі підкреслив, що необхідно зміцнити матеріальну базу лікарні.

Цікаві думки й пропозиції щодо пожвавлення профспілкової роботи висловили у виступах головний лікар Бандурівської дільничної лікарні О. І. Колесник, голова місцевкому профспілки аптеки № 150 О. В. Качан, голова місцевкому Новопразької лікарні А. О. Федорова, завідуючий кабінетом політичної освіти райкому Компартії України В. О. Грачов та інші.

Обрано новий склад райкому профспілки медичних працівників, який знову очолив В. К. Сташкевич.

А. КОХАН,
лікар.

Твої люди, Вітчизно

Муляр Леонід Мироненко

Леоніда Васильовича Мироненка в міжгосподарській будівельній організації знає кожен. Сімнадцять років трудиться він у колективі. А про те, що працює на славу, красномовно говорять нагороди — орден Трудового Червоного Прапора, медаль «За доблесну працю. На відзнаку 100-річчя з дня народження В. І. Леніна», знак «Ударник дев'ятої п'ятирічки», кілька значків переможця соціалістичного змагання.

Досвід не прийшов сам по собі. По крупинці запозичав він його у старших колег. Спочатку працював різноробочим. Придивлявся, як виконують ту чи іншу операцію досвідчені мулярі. Не соромився й запитати про ще недосяжні для нього «секрети» мулярства.

Згодом настав день, коли Л. Мироненко самостійно поклав першу цеглину в споруду. Він прагнув швидше досягти висот майстерності.

Чоловік відчував, що не вистачає знань. Тому взявся за навчання.

Нині Леонід Васильович — муляр четвертого розряду. Крім основної спеціальності, досконало володіє суміжними: тесляра і штукатура. Та інакше й не можна, адже бригада комплексна. В роботі всяке буває, інколи необхідно підмінити товариша, або допомогти йому виконати ту чи іншу операцію.

В цьому році Л. В. Мироненко з колегами працює на будівництві 67-квартирного будинку в місті Олександрії по вулиці Айвазовського. Місячні плани виробітку перевиконує.

Добрим словом згадує Леонід Васильович свого першого виробничого вчителя, колишнього бригадира Б. І. Карпотю. Муляр вдячний йому за науку і добрі поради. Нині Б. І. Карпотя працює в іншій будівельній організації, та це не порушило їхньої дружби. Вони часто при зустрічі обмінюються думками, розповідають один одному про прогресивні методи праці.

Любить Леонід Васильович свою професію. Тому й працює, не шкодуючи сил.

В. ФЕДОРОВ.



Двадцять шість років працює дояркою в колгоспі імені Петровського Катерина Юхимівна Ведмеденко. В нинішньому році вона зобов'язалась надоїти по 2500 кілограмів молока від кожної корови. Взяте зобов'язання передова тваринниця успішно виконує. Щодня Катерина Юхимівна надоює від кожної корови по 7,5 кілограма молока.

Трудові досягнення доярки відзначено медаллю «За трудову доблесть».

На знімку: К. Ю. ВЕДМЕДЕНКО.

Фото М. Пальчика.

Розповідають ветерани

У Новопразькій середній школі відбулася зустріч з ветеранами комсомолу. Уважно слухали старшокласники виступ М.П. Кравцова. Він розповів про те, яку участь брали комсомольці 20—30-х років у колективізації на Олександрійщині, у виконанні завдань першої п'ятирічки.

— Наша новопразька земля породила немало героїв, — сказав на закінчення Михайло Пантелійович. — І всі вони гартували свою молодість у комсомолі. Це Герої Радянського Союзу І. М. Бондаренко та В. М. Турчин, Герой Соціалістичної Праці В. П. Шеремет. Генералами стали наші земляки Петленко та Мальцев. А Олександра Тимофіївна Хода, яка й нині живе в селищі, брала активну участь у колективізації.

Цікавим був виступ і Єлизавети Миколаївни Піньокало. Вона виросла на Поволжі, там брала активну участь у колективізації, воювала під час Великої Вітчизняної війни.

Про вклад Ленінського комсомолу у розгромі гітлерівської навали розповідали у своїх виступах ветерани комсомолу і Великої Вітчизняної війни Д. П. Сидоренко, В. Є. Піньокало.

М. ПАНТЕЛЕЄВ.

Боротись за якість продукції

До стійлового періоду утримання громадської худоби господарства району підготувались незадовільно. В колгоспах імені Леніна, «Перемога», в радгоспах «Шарівський» та імені Гагаріна не очищено території ферм від гною. Не проведена дезінфекція тваринницьких приміщень в колгоспах імені Кірова, імені Енгельса, «Заповіт Леніна» та інших.

Керівники колгоспів імені Карла Маркса, «Росія», імені Шевченка, імені Кірова, «Перемога» не подбали про ремонт на фермах дверей, настилів, про утеплення вікон. Доярки цих господарств недостатньо забезпечені фільтруючими матеріалами, рушниками, інвентарем.

ТВАРИННИЦТВО — УДАРНИЙ ФРОНТ

В колгоспі «Росія» працівники ферм протягом двох років не одержують спецодягу. Ні на жодній з ферм не налагоджено централізоване прання спецодягу.

Керівники колгоспів імені Карла Маркса, імені Енгельса, імені Кірова, «Росія», «Прапор комунізму», радгоспутехнікуму не забезпечили організованого проходження дояркам профілактичних медоглядів у районній лікарні.

В господарствах повільно вирішується питання про придбання і ремонт обладнання для механічного охолодження молока. Нині охолоджується продукція лише в колгоспах «Ленінським шляхом» та імені Фрунзе. Але й тут це робиться періодично.

У вересні та жовтні колгоспи імені Калініна, імені Шевченка, імені Кірова та радгосп цукрокомбінату здавали молоко низької якості. З радгоспів імені Гагаріна та цукрокомбінату, колгоспів «Перемога» та імені Калініна поступало молоко, розбавлене водою, з якого неможливо зробити такі продукти, як сметану, сир, кефір.

Керівникам господарств району слід вжити негайних заходів, щоб навести зразковий санітарний стан на фермах, повести боротьбу за поліпшення якості продукції.

Т. ЗУЄВА,
санітарний лікар райсанепідемстанції.

Газета очима читачів

Цікава зустріч з читачами газети «Ленінський прапор» відбулась у другій тракторній бригаді колгоспу імені Леніна. Хлібороби висловили свої думки щодо художнього оформлення та змісту газети.

— Приємно, що вона висвітлює злободенні проблеми життя міста й села. На її сторінках трудівники діляться досвідом та здобутками своїх колективів, розповідають про передовиків та ветеранів виробництва, — говорить бензозаправник Микола Прокопович Рашевський. — Але поряд з цим бажано, щоб більше вміщували матеріалів під рубриками «На теми моралі», «Лікар радить».

Газета систематично бореться з недоліками в будівництві, сільському господарстві та промисловості, викриває бракоробів та людей із забрудненою совістю.

Бажано, щоб редакція поверталась до надрукованого, повідомляла читачам про вжиті заходи.

Тракторист Олександр Криворучко зауважив, що комсомольська сторінка більше висвітлює життя молоді міста, а про сільських комсомольців розповідей мало.

— Нам би цікаво знати, як працюють та відпочивають наші ровесники в інших селах району.

Механізатори зауважили, що фотографії теж не завжди чіткі, бажано краще ілюструвати сторінки газети.

Н. БОРИСОВА.

На захист села Діброви

15 вересня цього року в «Ленінському прапорі» була надрукована кореспонденція під заголовком «Бюрократична відписка». Цілком згоден з автором: мало порядку на молочно-товарній фермі, як і в самому населеному пункті, який носить ім'я славного земляка Іллі Даниловича Діброви. Керівники колгоспу «Заповіт Леніна» недостатньо приділяють уваги соціально-культурному розвитку села.

У свій час Олександрівка (нині Діброва) була досить красивим населеним пунктом. Тут розташовувався колгосп імені Калініна, який славився в районі високими надоями молока і виробництвом м'яса. Одержували калінінці добрі урожаї пшениці, цукрових буряків, овочів.

Мали олександрівці сільський клуб, два магазини, дитячий садок, школу, бібліотеку.

У 1957 році колгосп імені Калініна об'єднався з протопопівським колгоспом імені Леніна (нині «Заповіт Леніна»). За новим господарським поділом у Діброві створили виробничу бригаду, залишивши в її розпорядженні ферми і тракторну бригаду.

Та ось село визнали не перспективним. Припинилося індивідуальне будівництво, колгосп не планував спорудження виробничих та соціально-культурних об'єктів.

І хоч пізніше рішення про неперспективність села було скасовано, багато людей вже встигло переселитися у Протопопівку та інші населені пункти.

Не на користь села було і рішення правління колгоспу «Заповіт Леніна» про злиття всіх виробничих одиниць в єдину. Керівництво тепер зосередилося на центральній садибі у Протопопівці, далеко від Діброви розташувався і стан тракторної бригади.

Тепер механізаторів доводиться возити транспортом за кілька кілометрів і доставляти після роботи додому. Трапляється, зійдуться колгоспники на колишню конторську садибу, а розпорядження чи наряду дати нікому, ніхто з керівників не прибув з Протопопівки. От і розходяться люди по домівках.

В селі все меншає жителів, припинив роботу клуб, у магазинах обмаль товарів. Будинки залишаються без господарів, руйнуються.

А як необхідно повернути селу красу і життя. Чому б правлінню колгоспу не відновити там виробничу бригаду, не розпочати забудову вулиць для молодожонів та соціально - культурні об'єкти?

Поряд з селом діюча дільниця вуглерозрізу «Бандурівський». Чому б не дозволити робітникам будувати власні будинки, щоб не їздити на роботу за десятки кілометрів?

Село Діброва стоїть на трасі. Через нього проходять автобуси на Косівку і Глинське, Чигирин і Миронівку. Незабаром там пройде канал «Дніпро — Кривий Ріг». Хіба ж це не перспективи для розвитку населеного пункту? Над цим варто замислитися і керівникам колгоспу, і виконкому сільської Ради народних депутатів.

О. ШУЛЬГА,
персональний пенсіонер республіканського значення.

ЛЕНІНСЬКИЙ ПРАПОР
2 стор.
14 листопада 1981 р.



Володимир Никанорович Якименко — водій другого класу. В автобазі № 23 Криворізького виробничого автотресту працює на перевезенні вантажів для новобудов міста. Денні завдання виконує на 110—115 процентів. Автомашину утримує в належному технічному стані. Його нагороджено нагрудним знаком «Переможець соціалістичного змагання 1980 року».

На знімку: В. Н. ЯКИМЕНКО.

Фото М. Пальчика.

Розповіді про комуністів

Доброту — людям

ЛЮСІНА трудова біографія, як і багатьох її ровесниць, почалася рано. Школу закінчити не вдалося. Татко не повернувся з фронту. Мама від зорі до зорі трудилася в колгоспі, щоб заробити на прожиток. Довелося й Люсі — старшій дочці — йти мамі на допомогу.

Закинула дівчину доля в Сімферополь. Працювала там на хлібозаводі, потім — кондуктором. Старалась. І люди поважали.

Збігло десять років. Матір'ю повернулася в рідне село Мартоіванівку. Стала продавцем.

Майже два десятиліття тому вперше стала за прилавок. Починала з роздрібної торгівлі, потім працювала в ларку, а згодом — у галантерейному відділі універмагу «Ювілейний» продавцем, тепер — завідуючою відділом.

Багато є повчального в роботі Люсі Василівни, особливо для молодих. Як керівник підрозділу і наставник, вона не тільки вимагає дотримання правил торгівлі, а й вчить, як краще обслужити покупців, вивчати і задовольняти їх попит. Щедра душею, вона уміло прищеплює молоді кращі риси працівника прилавка: увагу до людей, уміння допомогти вибрати товар.

Люся Василівна постійно вчиться: без відриву від виробництва закінчила середню школу і Одеський технікум радянської торгівлі, регулярно знайомиться з новинками професійної і періодичної літератури, багато докладає сил, щоб і підлеглі займалися самоосвітою, впроваджували прогресивні методи обслуговування.

Всі двадцять три члени колективу, який очолює член КПРС Л. В. Солонина, носять почесне звання ударника комуністичної праці.

Розповідає про своїх подруг по роботі Люся Василівна з задоволенням. Вс вони стараються, щоб бути в числі правофлангових. Завдання десятої п'ятирічки перевиконали. У жовтні випереджають графік на п'ять тисяч карбованців. Чи легко це дається?

— Звичайно, нелегко. Пригадую, коли вісім років тому прийняла відділ. План товарообороту був 70 тисяч карбованців на місяць. А нині, на жовтень — 170 тисяч, — говорить Л. В. Солонина.

Люся Василівна дбає, щоб у відділі було якомога більше товарів, які користуються попитом у населення. Усі продавці уміло пропонують їх покупцям.

Ось за прилавком Л. Д. Гравченко. Поряд з її робочим місцем перехідний червоний вимпел з написом, який повідомляє, що завдання минулого дня виконано на 118 процентів.

Вранці Люся Василівна не забула поздоровити переможця з успіхом і поставити в приклад іншим. Увага і добре напутнє слово керівника завжди сил додає.

За багаторічну і самовіддану працю Л. В. Солонина відзначена багатьма нагородами—грамотами, преміями, цінними подарунками. А за успішне виконання завдань десятої п'ятирічки Люся Василівна нагороджена високою нагородою Вітчизни — орденом Дружби народів.

Нагорода зобов'язує. Л. В. Солонина дала слово достроково виконати план першого року п'ятирічки і з честю дотримує його.

Л. САВІН.

ПРОМИСЛОВІСТЬ, БУДІВНИЦТВО, ТРАНСПОРТ

Підбито підсумки роботи промислових підприємств міста за 10 місяців 1981 року. За даними районного інформаційно - обчислювального центру державної статистики виробничі колективи справилися з планами реалізації продукції так (перша графа — виконання 10-місячного плану, друга — темпи росту порівняно з відповідним періодом минулого року в процентах):

ВУГІЛЬНА ПРОМИСЛОВІСТЬ		
Теплоелектроцентраль № 1—2	107,5	92,4
Управління по ремонту гірничошахтного устаткування	107,5	
Теплоелектроцентраль № 3	105,3	100,3
Брикетна фабрика «Байдаківська»	104,9	99,3
Шахта «Верболозівська»	104,7	94,3
Розріз «Морозівський»	104,2	92,1
Райенергоуправління	102,9	101,3
Шахта «Світлопільська»	102,2	103,8
Рудоремонтний завод	101,5	98,4
Розріз «Верболозівський»	100,1	136,4
Брикетна фабрика «Димитровська»	93,9	98,1
Розріз «Бандурівський»	93,4	89,6
По Олександрійській групі підприємств виробничого об'єднання «Олександріявугілля»	**99,1**	**98,6**

Якщо за попередні дев'ять місяців гірники успішно справлялися з планами, то, знизивши темпи роботи в жовтні, вони не виконали 10-місячного завдання. Реалізовано загалом продукції на 280 тисяч карбованців менше, ніж передбачалося. Зокрема, великий борг мають колективи розрізу «Бандурівський» і брикетної фабрики «Димитровська».

Слід відмітити, що гірники розрізу «Верболозівський» збільшили реалізацію продукції на 36,4 процента проти відповідного періоду минулого року. На жаль, половина вугільних підприємств значно знизила продуктивність праці.

Так працювали інші підприємства міста:

Швейна фабрика	104	110,1
Учбово-виробниче підприємство УТОС	103,8	106,4
Завод гірського воску	103,5	103,3
Ремонтно-механічний завод комбінату «Кіровоградважбуд»	102	109,9
Завод продтоварів	102	106,9
Хлібозавод	101,5	102,7
Механічний завод	101,3	102,6
М'ясокомбінат	101,2	95,8
Фабрика діаграмних паперів	101	114
Друкарня	100,7	103,7
Мебельна фабрика	100,5	126,1
Електромеханічний завод	100	151,5
Авторемонтний завод	99,1	96,7
Молокозавод	98,2	128,9
Пивоварний завод	98,2	108,1
Завод залізобетонних виробів	97,1	96,5
Ремонтно-механічний завод «Укрремтресту»	89,5	62,4
Цегельний завод	88,4	92
Завод підйомно-транспортного устаткування	78,1	85,2
По місту	**99,2**	**106**

Більшість трудових колективів успішно справляється з планами. З початку року додатково випущено 860 тонн вуглелужних реагентів, 1,4 мільйона квадратних метрів діаграмних стрічок, 144 тонни хлібобулочних виробів 340 тонн макаронних виробів, багато одягу, гірського воску, друкарського обладнання та інше. Досягли зростання обсягу реалізації продукції швейна фабрика, мебельна фабрика, молокозавод, електромеханічний завод та ін.

Але на ряді підприємств ще недостатньо використовують глибинні резерви і колективи не справляються з планами. В результаті до завдання недодано продукції на 9,5 мільйона карбованців, а реалізовано її менше плану на 2 мільйони карбованців.

Значне відставання допускають ремонтно-механічний завод «Укрремтресту», цегельний завод та завод підйомно-транспортного устаткування.

За 10 місяців, порівняно з відповідним періодом минулого року, обсяг промислового виробництва виріс на 7 процентів при плані 10,7 процента.

Завдання по побутовому обслуговуванню населення за 10 місяців 1981 року виконано на 99,8 процента.

Будівельні організації працювали так (перша графа — виконання 10-місячного плану будівельно-монтажних робіт по генпідряду, друга — власними силами в процентах):

Будівельне управління № 5	112,7	100,2
Управління механізації	107	107
Монтажне управління	104,7	105,9
Житлово-комунальна контора	102,2	102,2
Будівельне управління № 3	95,9	96,6
Будівельне управління № 4	71,3	63,2
По тресту «Олександріяважбуд»	**93,8**	**96,5**
Вуглебудівельне управління	63,8	63,8
Будівельне управління № 3	59,8	47,7
Шахтобудівельне управління	47,4	60,6
По тресту «Олександріявугілебуд»	**58,9**	**57,5**
По місту	**81,9**	**85,2**
Рембудуправління облрембудтресту	103	99,9
Шляхове рембудуправління облрембудтресту	101,2	101,2
Геологорозвідувальна експедиція	99,7	99,7
Будівельне управління № 557	87,7	95,5
Пересувна мехколона № 14	85,4	94,7

Два з шести будуправлінь тресту «Олександріяважбуд» (БУ-3 і БУ-4) не справилися з планом робіт за 10 місяців. Загалом недовиконано будівельно-монтажних робіт по генпідряду на 725 тисяч карбованців, власними силами — на 344 тисячі карбованців.

Жодне з управлінь тресту «Олександріявуглебуд» не справляється з планами робіт. Їх недовиконано загалом на 2,8 мільйона карбованців.

Колективи автотранспортних підприємств міста працювали так (перша графа — виконання плану вантажоперевезень за 10 місяців 1981 року в процентах, друга — перевезено вантажів додатково до завдання в тисячах тонн):

Автобаза № 23	101,7	38
Автобаза виробничого об'єднання «Олександріявугілля»	101,4	266,2
Автотранспортне підприємство № 10062	96,3	

Колектив АТП № 10011 план пасажироперевезень за 10 місяців виконав на 100,4 процента.

Торговельні організації міста працювали так (перша графа — виконання 10-місячного плану товарообороту в процентах, друга — продано товарів додатково до завдання в тисячах карбованців):

Відділ робітничого постачання	101,7	475
Міськзмішторг	100,8	292
Комбінат громадського харчування	100,6	33



Надія Костянтинівна Сніжко працює десять років у варочному цеху пивоварного заводу. Змінні завдання виконує на 100—110 процентів. В громадській роботі бере активну участь: член цехового комітету профспілки, засідатель народного суда.

На знімку: Н. К. СНІЖКО.

Фото М. Пальчика.

Будьте обережні

З кожним роком зростає газове господарство Олександрії. І це природно. Адже газ — найбільш економічний і зручний вид палива.

Але викликають занепокоєння випадки порушення елементарних правил безпеки при користуванні г і.

Якось вночі в аварійну газову службу міста надійшов сигнал з квартири № 42 будинку № 94 по проспекту Леніна. Повідомили про отруєння людей продуктами згорання.

На місце нещасного випадку прибули майстер внутрібудинкового обладнання Л. І. Федоренко і газослюсар А. М. Сапун. Виявилось, що були грубо порушені правила експлуатації газової колонки.

Господар квартири В. І. Гетьманов замість того, щоб потурбуватися про своєчасне очищення труби димоходу, вирішив цю проблему по-своєму — зовсім зняв трубу з колонки. Чимало довелося попрацювати лікарям, щоб повернути здоров'я маленькому хлопчикові, який постраждав більше інших.

На жаль, цей випадок не єдиний. Отруїлися чадним газом члени сім'ї К. Р. Ткач, працівниці дитячого садка № 25. І знову причина цьому — порушення правил під час користування газовими приладами.

Користуючись газовими приладами, не забувайте правил експлуатації.

В. ГОЛОСЕНКО,
начальник виробничого управління «Міжрайгаз».

СЛІДАМИ НАШИХ ВИСТУПІВ

«ОБІЦЯЛЬНИКИ»

Кореспонденція під таким заголовком була опублікована в газеті «Ленінський прапор» 17 жовтня. В ній піддавалися критиці працівники управління «Міжрайгаз», які допускали грубощі до замовників, безвідповідально ставилися до своїх обов'язків.

Як повідомив редакції начальник управління «Міжрайгаз» В. Т. Голосенко, критику визнано правильною.

За халатне виконання до своїх обов'язків і грубощі абонентам контролеру Є. В. Приходько оголошено догану. Розроблені конкретні заходи поліпшення обслуговування населення.

ЛЕНІНСЬКИЙ ПРАПОР
3 стор.
14 листопада 1981 р.

Суботня сторінка

За покликом серця

Валентина Іванівна Литвин працює в дитсадку двадцять третій рік. Професію вихователя обрала без вагань. Ще замалку була закохана у людей цієї праці і завжди бачила себе у мріях серед малят. Успішно закінчила училище, інститут і повернулась до рідного міста педагогом.

Спершу працювала вихователькою в дитсадку № 13, а згодом очолила дошкільний заклад.

Швидко спливали дні. Валентина Іванівна набула досвіду в роботі і заслужила авторитет серед товаришів.

У 1968 році в селищі Пантаївка відкрили новий відомчий дитсадок, в який запросили В. І. Литвин завідуючою. Тут Валентина Іванівна і проявила свої організаторські здібності. Разом з вихователями, нянями та технічними працівниками приводила в порядок приміщення. Сама підбирала обладнання. А скільки турбот було щодо зелених куточків у групах! Зате тепер вони — чи не одна з найбільших прикрас дитсадка.

РАДЯНСЬКИЙ СПОСІБ ЖИТТЯ

Милує око і художнє оформлення приміщення.

— Це нам допомагає Володимир Іванович Додатко, синок якого виховується в нашому дитсадку, — говорить завідуюча.

Колектив працівників підібрався дружний. Всі разом озеленювали подвір'я, фарбували в приміщенні, висаджували квіти. Активно допомагали в роботі і батьки. Посадили фруктовий сад. Тепер протягом літа і осені діти смакують вишнями, яблуками, грушами. Заготовили їх на зиму.

Піклується про свій підшефний дитсадок і розріз «Бандурівський». Жодне прохання шахтком не залишає поза увагою. Виділяє додатково кошти на оздоровлення дітей в літній період. Шефи будують овочеве сховище, басейн. Виділяють кошти і на матеріальне заохочення працівників дитсадка. Систематично виділяються путівки в санаторії, будинки відпочинку.

Колектив працівників закладу бореться за створення найкращих умов для малечі, турбується про міцне здоров'я вихованців. Нині в дитсадку «Орлятко» найменша захворюваність серед дошкільних закладів міста.

Любов до педагогічної праці Валентина Іванівна прищепила і синові Віктору, який нині трудиться в одній з шкіл міста Знам'янки.

Н. ЛАРІНА.



Світлана Павлівна Лебідь — вчителька початкових класів середньої школи № 18. Всією душею любить вона педагогічну роботу і повністю віддається їй. Першокласники, з якими зараз працює Світлана Павлівна, вимагають особливої уваги, теплоти і ласки.

Значну увагу приділяє Світлана Павлівна трудовому вихованню школярів. Для учнів 1—3-х класів обладнала кімнату для уроків праці.

С. П. Лебідь занесено на міську Дошку пошани

На знімку: С. П. ЛЕБІДЬ з своїми вихованцями.

Фото О. Карпенка.

Щемливе відлуння

Зронила ромашка
На руку
Пилок золотистий,
Мов зорі жаринками
Впали
З високого неба.
...Не зміг тільки
В серці
Жаринки твої
Зберегти.
І стала ромашка
Далеким відлунням
Від тебе.

К. ПОВЕЛЬКО,
майстер СПТУ № 1.

Телебачення

НЕДІЛЯ.
15 ЛИСТОПАДА
ПРОГРАМА ЦТ

8.00 Програма «Час».
8.40 Гімнастика.
9.05 Ти заспівай мені ту пісню. Співає лауреат премії Ленінського комсомолу Л. Рюміна.
9.30 Будильник.
10.00 Служу Радянському Союзу!
11.00 Програма «Здоров'я».
11.45 Музична програма «Ранкова пошта».
12.15 Хочу все знати.
12.30 Сільська година.
13.30 Музичний кіоск.
14.00 Путівка в життя.
15.00 «Звичайні чудеса». Фільм-концерт за участю народного артиста Вірменської РСР А. Акопяна.
15.45 Клуб кіноподорожей.
16.45 Мультфільм «Дівчинка і лев».
17.00 Міжнародна панорама.
17.45 Чемпіонат СРСР з хокею: «Спартак» — «Динамо» (Рига). 2 і 3 періоди.
19.15 Прем'єра фільму-концерту «Пісні композитора Євгена Жарковського».
19.50 Кубок світу з боксу.
21.00 Програма «Час».
21.35 Футбольний огляд.
22.05 «Рицар музики—Георг Отс». Фільм-концерт удостоєний Великого приза IX Всесоюзного фестивалю телефільмів у Єревані. По закінченні — Новини.

ПРОГРАМА УТ

10.00 Актуальна камера.
10.35 Художній телефільм «Закінчувалось літо».
10.55 Концертний зал «Дружба». Академічна хорова капела ім. Юрлова та Державний симфонічний оркестр Литовської РСР.
12.25 А. Лауринчюкас. «Останнє прохання». Вистава Івано-Франківського драматичного театру.
14.55 Слава солдатська.
15.55 Художній телефільм «Доля барабанщика». 2 серія.
17.00 Кіноогляд «Резонанс».
17.45 Вперше на екрані УТ. Телефільм «І... корів рахують восени».
18.10 Фільм-концерт «Я пам'ятаю мить чудову...».
19.00 Актуальна камера.
19.30 Вперше на екрані УТ спортивний телефільм «Жаркий лід».
19.45 Телеклуб кіянок «Щедрість».
20.45 На добраніч, діти!
21.00 Програма «Час».
21.35 Художній телефільм «Сніг у траурі». По закінченні — Новини.

ДО СПОРТИВНИХ ВИСОТ

Добре налагоджена спортивно - масова робота в Щасливській восьмирічній школі. Керує нею вчитель фізичного виховання Л. Г. Дякова.

Юні спортсмени беруть участь в усіх змаганнях, які проводяться в районі. Лише в 1981 році за досягнуті успіхи в XXXV спартакіаді школярів збірна команда школи стала володарем перехідного кубка районного відділу народної освіти. В цьому ж році учнівські команди нагороджені дипломами за перші місця в змаганнях з легкої атлетики і кульової стрільби та за другі — в змаганнях з футболу та баскетболу серед восьмирічних шкіл району.

Добру підготовку і високу майстерність показують в поєдинках Олл Кочерга, Володимир Литвинчук, Віра Колісник, Юрій Литв'як та інші школярі.

Нещодавно учні брали участь у Всесоюзному легкоатлетичному кросі, присвяченому пам'яті Героя Радянського Союзу І. А. Чередниченка. Лідером серед бігунів на 500 метрів став учень 7 класу В. Литвинчук.

Організовано пройшли змагання в школі під час тижня фізичної культури і спорту, який проходив в нашому районі. Найкращих результатів в чотириборстві добилися учні 4 та 7 класів, де фізоргами І. Погрібний і В. Литвинчук.

Успіхам школярів сприяє не лише спортивна база, яка з кожним роком поповнюється, а, насамперед, добра підготовка і закоханість у спорт вчителя. Десять років Людмила Григорівна Дякова працює в школі, має вищу освіту, перший розряд з ручного м'яча, другий — з легкої атлетики. Свою любов до спорту наполегливо передає учням.

Тут добре працюють гуртки з настільного тенісу, ручного м'яча, баскетболу, гімнастики. Двічі на тиждень учні 1—4 класів відвідують гурток загальнофізичної підготовки. Отже, уже з молодших школярів готується надійна зміна.

Взимку до послуг спортсменів — лижі, шахи, шашки. В морозні дні часто організовуються змагання з хокею.

Випускники школи, продовжуючи навчання в технікумах, училищах, не поривають зв'язків з фізичною культурою і спортом. А колишній учень Анатолій Дамченко, наприклад, нині працює інструктором по спорту в колгоспі імені Калініна.

Особливо пожвавилася спортивно-масова робота в школі після виходу постанови ЦК КПРС і Ради Міністрів СРСР «Про дальше піднесення масовості фізичної культури і спорту». Розроблено заходи дальшого розвитку фізичного виховання. Залучається все більше хлопчиків і дівчаток до занять фізичними вправами. Словом, робиться все, щоб школярі були загартовані.

С. ВІКТОРОВ.

ВДАЛИЙ ЕКСПЕРИМЕНТ



У відділ кадрів сів Овксент
І тут зробив експеримент:
Для ледачих гультяїв
Нову книжечку завів.
Брехунам і бракоробам,
Випивайленкам, неробам
Книжки ледаря вручає
Й до порядку їх привчає.

Мал. А. Андреєва.
Текст В. Комарика.

Конкурс молодіжної пісні

На сцені Будинку культури шахти «Світлопільська» проводився конкурс молодіжної пісні. Вокально - інструментальні колективи представили на суд слухачів пісні на патріотичні теми.

Пісні змінювали одна одну. «Ми за світлий мир на всій землі», — співають учасники вокально-інструментального ансамблю «Ровесник» Будинку культури шахти «Світлопільська».

Кличуть молодих нехожені дороги Біографія країни пишеться їхніми руками. Про це розповіли у своєму репертуарі учасники вокально - інструментального ансамблю міського Палацу піонерів. У виступі колективу міського професійно-технічного училища № 7 звучить гнівне засудження війни.

В огляді-конкурсі брали участь і колективи міського Будинку культури, професійно-технічного училища № 3, Димитровської музичної школи.

Конкурс виявив переможців. Першість заслужено дісталась колективові вокально - інструментального ансамблю Будинку культури шахти «Світлопільська», друге місце зайняв художній колектив професійно - технічного училища № 7, а третє — учасники вокально - інструментального ансамблю Димитровської музичної школи.

О. ОРЕСТОВА.

В дитячому садку

Цікаво пройшов ранок в дитячому садку «Сонечко», що в колгоспі імені Петровського. Діти виконували пісні про Леніна, про крейсер «Аврора», про рідну Вітчизну. Виразно декламували вірші Світлана Чемойдан, Наташа Ловарік, Люда Савчук.

Батьки з радістю слідкували за виступами дітей.

Т. ДВАЛІШВІЛІ,
вихователька.

Редактор
Х. СОКОЛОВСЬКИЙ.

ПОЗДОРОВЛЕННЯ

ветерану праці, робітнику Олександрійської дільниці № 3 Кіровоградського спецуправління «Електромонтаж» № 411 КАПКОВУ К. М.

ШАНОВНИЙ КУЗЬМА МИКИТОВИЧ!

Сердечно вітаємо Вас з 60-річчям з дня народження. Бажаємо міцного здоров'я, щастя, довголіття та успіхів у праці.

МІСЬКВИКОНКОМ.

«ЛЕНИНСКОЕ ЗНАМЯ» — орган Александрийских городского и районного комитетов Компартии Украины, городского и районного Советов народных депутатов Кировоградской области (выходит на украинском языке).

АДРЕСА РЕДАКЦІЇ: Індекс 317900, м. Олександрія, вул. Шевченка, 74.

ТЕЛЕФОНИ: редактора — 2-23-45 відділів: партійного життя — 2-24-33, промисловості — 2-36-63, сільського господарства — 2-27-93, відповідального секретаря — 2-35-63, відділу листів — 2-01-43, приймальні — 2-22-32, бухгалтера — 2-27-93.

Олександрійська міська друкарня Кіровоградського облуправління у справах видавництв, поліграфії і книжкової торгівлі. Індекс 62065. Спосіб друку високий. Телефони: 2-31-35, 2-34-70. Тираж 27850. Обсяг 1 друк. арк. м. Олександрія, вул. Шевченка, 81. Зам. № 7555.

ПРОЛЕТАРІ ВСІХ КРАЇН, ЄДНАЙТЕСЯ!

ГАЗЕТА НАГОРОДЖЕНА ПОЧЕСНОЮ ГРАМОТОЮ ПРЕЗИДІЇ ВЕРХОВНОЇ РАДИ УРСР

Ленінський прапор

ОРГАН ОЛЕКСАНДРІЙСЬКИХ МІСЬКОГО ТА РАЙОННОГО КОМІТЕТІВ КОМПАРТІЇ УКРАЇНИ, МІСЬКОЇ ТА РАЙОННОЇ РАД НАРОДНИХ ДЕПУТАТІВ КІРОВОГРАДСЬКОЇ ОБЛАСТІ

Листопад
17
Вівторок
1981
№ 184 (9208)
Ціна 2 коп.
Газета виходить у вівторок, середу, п'ятницю, суботу.

ГАЗЕТА ВИДАЄТЬСЯ З 26 БЕРЕЗНЯ 1919 РОКУ

Правління споживчого товариства

ПІДВИЩЕННЯ культури торгівлі, повніше задоволення запитів трудівників полів і ферм, сільської інтелігенції на різноманітні товари, про це повинні постійно дбати правління сільських споживчих товариств. У нашому районі нині діє сім товариств кооператорів. Та не можна сказати, що всі вони бездоганно виконують статутні вимоги та поставлені завдання.

Одне з кращих споживчих товариств на Олександрійщині — Новопразьке, де головою А. К. Погрібний. Тут правління планує свою роботу. Регулярно проводяться засідання, на яких оперативно вирішуються назрілі питання торгівлі. Правління приділяє велику увагу підбору, розстановці та вихованню кадрів торговельників. Щороку новопразьці направляють на навчання в спеціальні учбові заклади випускників середніх шкіл, які після одержання дипломів повертаються працювати в рідне селище та в навколишні села. Ось і в цьому році тут за прилавки стали 6 молодих працівників.

Правління ССТ разом з партійною та профспілковою організаціями керують соціалістичним змаганням, дбають про поширення передового досвіду.

Працівники Новопразького універмагу № 2 приділяють увагу підвищенню культури обслуговування покупців. Старшому продавцю Г. С. Філковій присвоєно в цьому році почесне звання «Заслужений працівник торгівлі Української РСР». Але ще не в усіх підприємствах торгівлі цього ССТ на належному рівні культура обслуговування покупців.

Певну увагу поліпшенню обслуговування покупців приділяє правління Звенигородського сільського споживчого товариства, де головою Р. С. Іванченко.

Не завжди дотримуються вимог статуту споживчої кооперації правління Олександрівського, Приютівського, Добронадіївського товариств. Голови правлінь М. М. Сіленко, В. І. Кулішкіна, І. Г. Самойленко мало турбуються про виконання наказів пайовиків. З багатьох сіл, які обслуговують ці споживчі товариства, до редакції надходять скарги про те, що в магазинах часто відсутні товари першої необхідності, члени правлінь недостатньо приділяють уваги роботі з кадрами. У селі Овнянці Добронадіївської сільради тривалий час не працює магазин, а правління товариства не турбується про підбір торговельних працівників, не направило на навчання в спеціальні заклади жодної людини.

Настійна вимога дня — максимально наблизити торгівлю до працівників ферм, механізаторів. Часто бувають на фермах, у тракторних бригадах працівники прилавка Новопразького, Звенигородського, Червонокам'янського споживчих товариств. Транспорт для цього торговельникам виділяють колгоспи імені Леніна, імені Калініна, імені Фрунзе, імені Шевченка.

Але працівники Олександрівського та Приютівського товариств навіть влітку дуже рідко виїжджали в поле до хліборобів.

Заготівлею лишків сільськогосподарської продукції у населення в районі займається заготівельна контора разом з сільськими споживчими товариствами. Але не скрізь цю роботу поставлено на належний рівень. Сільські кооператори не виконують доведених завдань по заготівлі яєць та інших продуктів.

В одинадцятій п'ятирічці у нашому районі намічається дальший розвиток торгівлі. Стане до ладу новий госпмаг в районному центрі, торговельні заклади в Новій Празі, Головківці та в інших населених пунктах. На 12 процентів передбачається підвищити товарообіг.

Правління сільських споживчих товариств покликані постійно спиратись на членів товариства, сумлінно виконувати всі вимоги статуту, боротися за зразкове обслуговування покупців.

Додатково до плану

Птахівники колгоспу «Перемога» здійснили річний план продажу яєць державі на 220 процентів. Порівняно з минулим роком продаж яєць зріс більш як на 206 тисяч.

Л. ЗІКУНОВА.

П'ЯТИРІЧЦІ — УДАРНУ ПРАЦЮ

Одна з перших

Серед доярок колгоспу «Прапор комунізму» першість у соціалістичному змаганні виборола О. А. Котяж. Вона доглядає 25 корів і за десять місяців одержала від кожної по 2700 кілограмів молока при річному зобов'язанні 3000.

Зваживши свої можливості, Олена Ананіївна дала слово виконати річне зобов'язання до 15 грудня.

П. СЕМЧУК.

Для запитів трудящих

Багато зусиль докладають трудівники хлібозаводу, щоб повніше забезпечити запити населення. У торговельну мережу за 10 місяців додатково реалізовано виробів на 35 тисяч карбованців.

Відмінно потрудилася бригада під керівництвом Г. М. Кочержснко. Зокрема, відзначаються в роботі тістоміс Л. Г. Шакіна, пекар Н. С. Новакова, кочегар печей С. С. Кудін. Протягом місяця бригада заощадила 680 кілограмів борошна.

Г. КОКОТ.



Андрій Андрійович Воробйов — водій першого класу. П'ятнадцять років працює він в колгоспі імені Свердлова. Доручену техніку утримує в належному технічному стані.

А. А. Воробйова нагороджено нагрудним знаком «Переможець соціалістичного змагання 1980 року» і занесено на Дошку пошани колгоспу.



Василь Сидорович Ремез — машиніст сушильних установок. На брикетній фабриці «Байдаківська» працює двадцять вісім років. Сумлінний трудівник постійно перевиконує змінні завдання. Йому присвоєно звання «Кращий за професією». Василь Сидорович бере активну участь в громадській роботі: наставник молоді, член цехкому та член фабкому профспілки.

З повною віддачею

Злагоджено, високопродуктивно трудиться бригада заготовників деталей під керівництвом Віктора Довганя з механічного заводу. Цей колектив працює за бригадним методом, щодня виконує змінні норми на 125—130 процентів, здає відмінну продукцію.

Заготовники першими на підприємстві рапортували про завершення річного завдання. Бригада включилася в ударну вахту під девізом «60-річчю СРСР —60 ударних тижнів!». До кінця року колектив зобов'язався видати надпланової продукції на 5 тисяч карбованців.

В. МАЛІК,
начальник планового відділу.

Правофлангові

В червоному кутку молочнотоварної ферми № 4 колгоспу імені Леніна на видному місці красується вимпел «Передовій доярці». Його вручено Антоніні Федорівні Ткачовій, яка в жовтні надоїла по 198 кілограмів молока від кожної корови і вийшла переможцем соціалістичного змагання.

Наполегливо трудиться правофлангова і в листопаді. Вона щодня одержує по 5 кілограмів молока від корови.

Таких же показників по надоях молока добиваються і її колеги Надія Петрівна Ференцик та Світлана Василівна Хацетова.

К. ХРІЄНКО,
обліковець ферми.

Щоб не було простоїв

У відділі головного конструктора рудоремонтного заводу закінчено розробку технічної документації на реконструкцію приводу преса брикетної фабрики «Байдаківська». Раніше ця важлива деталь устаткування часто виходила з ладу. Її ремонт забирав багато часу, що гальмувало виготовлення брикетів.

Новий надійний приводний вал, який незабаром буде впроваджено у виробництво, дозволить уникнути вимушених простоїв.

В. ІВАНЧЕНКО.

На зборах колгоспників

Цими днями трудівники колгоспу «Прогрес» обговорили на загальних зборах питання про стан розвитку громадського тваринництва та хід виконання планів виробництва і продажу державі молока і м'яса в першому році одинадцятої п'ятирічки. Намічено заходи, спрямовані на успішне проведення зимівлі худоби.

На цих же зборах розглянуто організаційне питання. У зв'язку з переходом І. О. Власенка на іншу роботу, колгоспники звільнили його від обов'язків голови правління.

Головою правління колгоспу обрано В. Г. Півняка, який працював у господарстві головним зоотехніком.

В. МАКАРЕНКО.

Новини, події, факти

Зростає автопарк

За останній час значно поповнився новими машинами рухомий склад автотранспортного підприємства № 10011. Таксопарк одержав більше десяти автобусів марок «Турист», «Ікарус», ЛАЗ, ПАЗ, ЛіАЗ та інших.

За традицією нові машини доручено водити кращим водіям підприємства. «Ікаруси» виїхали на маршрут № 7 Олександрія — Олександрівка, «Туристи» — на траси міжміських сполучень. На кільцевий маршрут та маршрут № 1 Олександрія — Димитрово також прийшло поповнення — кілька ЛіАЗів.

В. ЯКОВЛЕВ.

Новосілля в Лікарівці

Колектив пересувної мехколони № 279 нещодавно здав в експлуатацію у кінзаводі ще один двоповерховий восьмиквартирний будинок. Тут поселяться механізатори, тваринники, рільники.

Першими справили новосілля доярка Г. С. Коваленко та тренер В. Х. Кондратенко.

Цього року поліпшать свої житлові умови 16 сімей. Вони поселяться в двоповерхових будинках, що зведені в центрі села Лікарівки.

В. ФІРТИЧ,
сількор.

Шана передовикам

В урочистій обстановці вітали друзі по праці кращих виробничників райенергоуправління, портрети яких занесено на Дошку пошани нашого підприємства.

В числі тих, хто удостоєний цієї високої честі, електромонтажники А. А. Ткаченко, М. Р. Януш, виконроб дільниці промвентиляції Л. П. Кошулько, котельник М. Ф. Григоренко, муляр З. О. Журило, електрозварювальник В. К. Козлітін, газоелектрозварювальник О. Я. Коляда та інші.

В. ХОМЕЦЬКИЙ,
робкор.

Господарка на фермі

Наближалася обідня пора. Небо заволокло хмарами. Непривітна погода. Та Клавдія Федорівна Пономарьова, йдучи на ферму, відчувала себе, як завжди, бадьоро і впевнено.

Двадцять шість років ходить вона однією дорогою. Закінчивши школу, Клава обрала професію тваринника. Її руки з дитинства були привчені до роботи. А особливо любила брати до рук сріблясту дійницю. На доїння йшла, як на свято: з білим рушником.

З чотирнадцяти років трудиться Клава на молочнотоварній фермі № 4 колгоспу «Прогрес». Жаліли дівчину товариші по роботі, часто старалися підсобити. Та надоювала вона молока не менше за подруг, і з тваринами вміла працювати.

— У неї робота в руках спориться, — говорили старші доярки.

І тільки одній Клаві відомо, як нелегко давався трудовий досвід, як ночі боліли руки.

Тепер Клавдія Федорівна — досвідчений майстер. Її заслужено поважають в колективі.

Час минає швидко. На молочнотоварній фермі сталося немало приємних змін: механізовано основні трудомісткі процеси, поліпшено побутові умови праці.

Усі успіхи, яких добивається колектив молочнотоварної ферми, Клавдія Федорівна Пономарьова відносить за рахунок дружби. Не один день трудиться вона з Ольгою Єгорівною Єфременко, Зоєю Григорівною Цурук, Ганною Степанівною Кузнецовою, Галиною Василівною Дяченко. Трапляється, що доярки і зараз радяться між собою, діляться набутим досвідом, новинами зоотехнічної науки.

За роботою день минає непомітно: то корми треба роздати, то пійло свіже підготувати, а там і час доїння настане. Трапиться вільна хвилина — і всі гуртом сходяться до червоного кутка. Там можна прочитати свіжу «блискавку», познайомитись з показниками роботи.

Клавдія Федорівна Пономарьова, як партгрупорг, особливо дбає про наочну агітацію. Разом з депутатською групою, в яку входять передові доярки Л. В. Теличко та О. Ю. Чабаненко, вони проводять рейди - перевірки роботи доярок, слідкують за дотриманням санітарного стану на фермі, піклуються про змістовний відпочинок тваринників.

Накрапав дощ. Клавдія Федорівна Пономарьова прискорила крок. Думала про те, як зараз швидко переодягнеться і, взявши до рук дійницю, направиться до своїх корівок. І так із дня в день, із року в рік.

О. ОРЕСТОВА.



Знайомтесь: доярка першої молочнотоварної ферми колгоспу імені Карла Маркса М. М. Романько. Більше двадцяти років трудиться вона у тваринництві цього господарства, щороку виступає заспівувачем соціалістичного змагання. Корови, яких жінка доглядає, завжди чисті, вчасно нагодовані.

За сумлінну, багатолітню працю Марію Мартинівну занесено на колгоспну Дошку пошани.

На знімку: М. М. РОМАНЬКО.

Фото М. Миколенка.

Вісті з союзних республік

ЕФЕКТИВНИЙ КОНСЕРВАНТ

Мурманськ. Арсенал засобів, які сприяють тривалому зберіганню картоплі, овочів і фруктів, поповнив вермикулітовий консервант. Численні експерименти, проведені кольськими вченими в сховищах північного заходу країни, показали високу ефективність цього засобу. Втрати картоплі різко скоротилися, значно продовжено строк її зберігання. Новий консервант не шкідливий для здоров'я людини.

ПІД КОНТРОЛЕМ ПРИЛАДІВ

Гомель. Приладам доручено контроль за раціональним витрачанням кормів у колгоспі імені Леніна. Одержувані відомості про біохімічні процеси в організмі тварин є виявними даними для розробки раціонів на комплексі, де утримується 1200 корів. Їх складають для кожної групи тварин два рази на місяць. За рекомендаціями спеціалістів у господарстві впроваджено ефективні способи приготування кормів. Налагоджено виробництво багатого на протеїн борошна з харчових відходів.

(ТАРС).

Більше уваги людям

Тривожний сигнал надійшов до редакції від жителів села Лозоватки. В дитсадку вже чотири місяці немає вихователь ки, і малюків доглядають няня та кухонний працівник. Про це неодноразово говорили секретарю парторганізації колгоспу імені Леніна М. В. Мішуровському, але питання і понині не вирішено.

Погано налагоджено медичне обслуговування людей. Фельдшерсько - акушерський пункт потребує негайного ремонту, прийом хворих фельдшер проводить у себе на квартирі. А найбільше горе мамам, коли малята хворіють.

«Допоможіть нам, будь ласка, вирішити ці болючі питання. Хіба ми винні, що живемо в Лозоватці, а не в іншому селі, де б піклувались про нас і наших дітей», — просять автори листа.

Цей лист покликав мене в дорогу. Побувавши в Лозоватці, я переконалася, що нелегко живеться тут людям. Керівники господарства не достатньо дбають про трудящих.

Чому ці питання так довго вирішують правління колгоспу імені Леніна та Новопразька лікарня? За поясненням звернулась до секретаря партійної організації колгоспу М. В. Мішуровського та головного лікаря В. І. Боброва. Ось що відповів М. В. Мішуровський:

— Дійсно, в дитсадку другого відділка немає вихователь ки. Але районний відділ народної освіти пообіцяв при першій можливості забезпечити нас кадрами. Вирішили питання і з підвезенням хворих до лікарні. Віднині на тракторній бригаді чергуватиме спеціальна автомашина, якою при потребі зможуть користуватись в будь-який час колгоспники. В цьому ж році плануємо завершити ремонт фельдшерсько-акушерського пункту.

Свої труднощі має і лікарня Нової Праги. Для медичного обслуговування населення тут лише одна автомашина, яка часто виходить з ладу. Лікарня в найближчому майбутньому буде залучати до одноденного чергування транспорт з найближчих колгоспів. Це дасть змогу поліпшити медичне обслуговування населення.

Сподіваємось, що у керівників колгоспу імені Леніна і Новопразької лікарні слова не розійдуться з ділом.

Н. ЛАРІНА,
спецкор «Ленінського прапора».

На атеїстичні теми

Про що мовчить дзвін

У селі Вільську в колишній церкві діє музей історії релігії та атеїзму на громадських засадах.

На пропозицію створити подібний музей відгукнулися учні всього району. У його фонд вони перерахували частину коштів, зароблених під час осінньо - польових робіт. Одночасно збирали експонати, розшукували матеріали на атеїстичні теми. Всією роботою керував учитель історії місцевої десятирічки М. С. Полюх, який нині є громадським директором музею.

У дванадцятьох відділах розміщено експонати, які розповідають про походження життя на землі, виникнення релігії, її реакційну суть. Із багатьох документів до нас линуть слова мислителів, вчених, громадських діячів про те, що вчення церкви є одурманенням людей.

Служителям релігії було вигідно тримати простих трудівників у темноті та покорі. Адже тільки на одну церкву у Вільську припадало до Жовтневої революції 64 десятини землі. Обробляли її не піп з дяком, а прихожани. У той же час на такій площі, ледве зводячи кінці з кінцями, господарювали десятки багатодітних сімей. Переконливі факти експозиції показують облудність релігії і торжество людського генія.

«Боріться за краще, за все прекрасне в людині, за наш завтрашній день — день комуністичних звершень!» — з такими словами звертається до всіх, хто у відповіді за покоління комуністичної доби, колишній священик Смоленської церкви в Ленінграді Павло Дарманський. Десятки літ проповідував він «святе і райське життя потойбічного світу», десятки літ закликали до «послушання» колишні богослови Євграф Дулуман і Олександр Осипов. Нині, звільнившись від релігійних пут, вони повели найактивнішу боротьбу проти мракобісся. Переконались самі і переконують в цьому інших, що не надприродна «божа сила», а звичайні люди роблять відкриття, здобувають трудові перемоги, рухають уперед науку і культуру.

— За три роки у нашому музеї побувало близько 40 тисяч відвідувачів, — розповідає М. С. Полюх. — Екскурсії проводять члени шкільного клубу «Войовничий атеїст». Після трудового дня сюди приходять колгоспники, щоб взяти участь у вечорі запитань і відповідей, послухати лекцію чи бесіду. Приїжджають до нас відвідувачі з різних районів і навіть інших областей.

Музей став методичним центром по організації атеїстичної роботи серед населення. І це дає свої результати. За останні роки тут не було проведено жодного культового обряду. За даними анкетування нині у Вільську всього п'ять процентів віруючих. В основному це жінки похилого віку, та й ті тепер більш охоче беруть участь в сучасних святах і обрядах, ніж колись — у релігійних.

Тільки старий церковний дзвін, який давно вже мовчить, висить в музеї як експонат.

М. МЕЛЬНИК,
кор. РАТАУ.

Черняхівський район Житомирської області.

Запрошуємо до розмови

Хліб на столі

З сивої давнини люди з великою шаною ставляться до хліба насущного. Це — вічно молодий продукт людської праці. Ми приходимо на поклін до хліба не менше тричі на день. Недарма люди, вітаючи один другого, бажають миру на землі і хліба на столі. На перший погляд, ці поняття нібито різні, але які вони рідні і близькі в суспільному розумінні. Буде мир на землі, буде завжди хліб на столі.

Хліб на землі появився дуже давно. Вчені гадають, що перші розмелені зерна злаків стали вживати люди у вигляді каші понад 15 тисяч років тому. А 5—6 тисяч років тому древні єгиптяни та римляни стали вже випікати хліб.

У стародавньому Єгипті та Древній Греції особлива роль відводилась черствому хлібу. Його вживали як ліки під час захворювання шлунку.

В XI столітті дуже славився житній хліб у нас на Русі. В літописах X—XIII століть згадується про хліб з сиром, медом, маком, пироги з різною начинкою для святкових столів.

З давніх-давен хліб порівнювали з золотом, сонцем і навіть з життям. Хлібом зустрічали найдорожчих гостей. Дорослі завжди вчили дітей цінити і берегти скибку і навіть крихту хліба.

Як же прикро стає, коли дізнаєшся з редакційної пошти про факти варварського ставлення до хліба. З обуренням пишуть люди про те, що окремі мешканці міста викидають черствий хліб на смітники.

«У дворі стоять бачки для харчових відходів. Але безтурботні господарки лінуються покласти туди куски хліба. Вони викидають його у смітник»,— пишуть з гнівом мешканці вулиць Червоноармійської, Калініна та інших.

«Проходила якось біля звалища смітника. Скільки кусків хліба там побачила! Серце від болю стискається. А чи думали люди, які викидали таку святиню, яким трудом добувається хліб? Скільки праці віддали колгоспники і робітники, щоб у кожного на столі лежала запашна хлібина», — пише пенсіонерка В. О. Кіндратенко.

Про хліб багато написано хвилюючих творів, часто ведуть мову агітатори, політінформатори. У багатьох магазинах вивішено заклики берегти хліб. Чому ж люди нехтують добрими порадами?

Дивує і засмучує поведінка окремих безтурботних олександрійців, які на сім'ю з трьох - чотирьох осіб беруть по дві хлібини, по кілька булочок за один раз. Звичайно, не поїдають за день чи два. А потім куски викидають на смітник. Бачать це ді-

Чернігівська область. Завідуючого дільницею механізації колгоспу імені Ленінського комсомолу Борзнянського району, Героя Соціалістичної Праці Івана Олександровича Залозного знають як першокласного механізатора і наставника молоді. Він — частий гість у школярів місцевої восьмирічної школи. Іван Олександрович знайомить дітей з ділами рідного колгоспу, цікавиться їх успішністю, радить, яку обрати спеціальність у колгоспі.



На знімку: І. О. Залозний розмовляє з школярами.

Фото Ю. Олійника. (Фотохроніка РАТАУ).

Рішення XXVI з'їзду КПРС — в життя

Інтерв'ю

Працювати без відстаючих — наш обов'язок

Наприкінці жовтня в «Ленінському прапорі» було опубліковано звернення до всіх комуністів, до всіх трудящих міста, в якому міський комітет Компартії України закликав трудящих Олександрії ширше розгорнути соціалістичне змагання за успішне виконання планів першого року і п'ятирічки в цілому під девізом: «Працювати без відстаючих змін, цехів, бригад і дільниць».

Ударною роботою відгукнувся на звернення колектив брикетної фабрики «Байдаківська». Про це повідомив нашому кореспондентові секретар парткому підприємства С. К. СКОБА.

Звернення міськкому Компартії України ми обговорили на засіданні парткому та на робітничих зборах. Брикетники вирішили працювати так, щоб достроково завершити план першого року п'ятирічки.

Завдяки широко розгорнутому змаганню на честь Великого Жовтня завдання десяти місяців по виробництву брикетів виконано на 102,8 процента. Відвантажено споживачам на 22,2 тисячі тонн брикетів більше, ніж передбачалося планом. Сьогодні немає жодної зміни чи бригади, яка б не справлялася з доведеними завданнями.

За дострокове виконання передз'їздівських зобов'язань колектив фабрики нагороджений дипломом парткому, теркому профспілки і адміністрації виробничого об'єднання «Олександріявугілля». По підсумках за перше півріччя брикетників відзначено третьою премією серед підприємств вугільної промисловості УРСР, а за високі показники в соціалістичному змаганні за третій квартал нашому колективу вручено перехідний Червоний прапор міськкому Компартії України та виконкому міської Ради народних депутатів.

Високих результатів має колектив зміни, очолюваної інженером Наталією Іванівною Багмут. За десять місяців зміна виробила понад план 7,5 тисячі тонн брикетів.

Відмінно трудяться ударники комуністичної праці члени КПРС машиніст брикетних пресів І. А. Цямрюк, машиніст сушильних установок Д. Д. Бедний, електрозварювальник Л. В. Долбін, електрослюсар А. Г. Варченко. Зразки наполегливої праці показують і безпартійні — машиніст сушильних установок В. С. Ремез, токар П. І. Соколов, машиніст конвейєрів М. Д. Кирпита та інші.

На підприємстві ведеться відповідна робота по зниженню собівартості вироблюваної продукції та дотриманню режиму економії.

Скажімо, зобов'язання, взяті на честь 64-ї річниці Великого Жовтня, значно перевиконані: знижено собівартість тонни брикетів на 7 копійок, а в сумі це дає 54 тисячі карбованців. За рахунок впровадження раціоналізаторських пропозицій одержано річний економічний ефект понад 25 тисяч карбованців при зобов'язанні 22 тисячі.

Ми посилили контроль за господарським використанням електроенергії. І результат не забарився: заощаджено її 883 тисячі кіловат-годин.

Однак не можна сказати, що колектив використав всі можливості та глибинні резерви продуктивності праці. У нас ще багато недоробок і промахів.

Наслідки роботи були б далеко кращими, коли б вугільні підприємства подавали на брикетування сировину більш ритмічно і вищої якості.

Підприємство недостатньо забезпечене матеріалами та запасними частинами. Тому нерідко устаткування простоює, а ремонти тривають довше, ніж визначено графіками.

Не все гаразд із трудовою дисципліною в колективі. Є ще порушники, з якими ведемо відповідну виховну роботу. Спостерігається і плинність кадрів. Всі ці хиби добре відомі партійній, профспілковій організаціям, господарським керівникам. Ми турбуємось про поліпшення умов праці на окремих ділянках виробництва, про посилення впливу комуністів, передових виробничників на членів колективу, які порушують трудовий розпорядок.

Брикетники зроблять все можливе, щоб і далі нарощувати темпи виробництва побутового палива, успішно виконати завдання, визначені на п'ятирічку.

Багатства рудних пластів

Кривий Ріг (Дніпропетровська область). Достроково виведено на проектну потужність шахту «Ювілейна», розраховану на одночасне видобування бідних і багатих залізних руд. Щороку вона даватиме чотири мільйони тонн металургійної сировини. Застосовувана на шахті технологія комплексного освоєння рудних родовищ стане основою для створення нових і реконструкції діючих гірничодобувних підприємств.

(РАТАУ).



По-ударному працює на будівництві шахти «Ведмежерська» бригада першої дільниці шахтобудівельного управління № 2, яку очолює кандидат в члени КПРС Костянтин Олександрович Мороз. Бригада утримує перше місце в соціалістичному змаганні серед колективів управління. На знімку: члени бригади К. О. МОРОЗА (бригадир в центрі).

Фото М. Пальчика.

Риси нашого сучасника

ЗДІЙСНЕННЯ МРІЇ

БОРИС МИХАЙЛОВИЧ МАСЛІЙ з дитинства мріяв сісти за кермо автомобіля. Неабияку роль в цьому бажанні зіграло те, що батько Бориса працював шофером. Після закінчення школи пішов працювати на завод підйомно - транспортного устаткування. Освоїв спеціальність токаря. Одночасно навчався на курсах водіїв. Через рік призвали на військову службу. Там і одержав першіази праці водія.

Швидко плинув час. Коли повернувся додому в 1967 році, почав працювати в автотранспортному підприємстві № 10062. І вже майже 14 років Б. М. Маслій сумлінно трудиться в автоколоні № 2.

В 1975 році Бориса Михайловича призначили бригадиром. Потужні КрАЗи його бригади щодня вивозять у відвали сотні тонн породи з розрізу «Морозівський». Всі члени бригади Б. Маслія успішно виконують змінні завдання.

Всяке буває в дорозі. Інколи трапиться поломка і зупиниться автомобіль молодого водія. Ось тут і приходить на допомогу бригадир.

В 1978 році за звитяжну працю Б. Маслія нагородили орденом Трудової Слави третього ступеня. А в 1981 році за успішне виконання соціалістичних зобов'язань на честь 64-х роковин Великого Жовтня бригаду, яку очолює Б. М. Маслій, занесено на міську Дошку пошани.

Попереду нові плани, трудові дороги, турботи.

В. ЛЕБЕДЕНКО.

Він часто брав з собою сина в кабіну, їздив з ним у рейси. Разом з батьком Борис брав участь на перевезенні зерна.

Давно це було, але й зараз він згадує, як чарувала його тоді дорога, бентежив п'янкий запах стиглої пшениці, що сяяла золотом в кузові батькового «газона».

Та за кермо автомобіля Борис сів не відразу.

НАДІЙНИЙ ЗАСЛІН

ЕФЕКТИВНІСТЬ І ЯКІСТЬ БУДІВНИЦТВА

У рейдовому матеріалі «Хто відповідатиме за брак», що був надрукований у «Ленінському прапорі» 2 жовтня ц. р., газета піднімала питання про якість будівельних робіт. Зокрема, йдеться про спорудження житлових будинків. Їх часто-густо будівельники здають із значними недоробками.

Нині мова йде про новий будинок № 141-2 по вул. 6-го Грудня та інші, які споруджував колектив будівельного управління № 3 тресту «Олександріяважбуд». Майже в кожній квартирі є «огріхи». А загалом допущено багато браку, який приносить прикрощі новоселам.

За останні роки в нашому місті масштаби будівельно - монтажних робіт помітно зросли. Значно більше стали споруджувати житла, інших об'єктів соціально - культурного призначення. На жаль, збільшилася кількість браку на новобудовах.

Взяти хоча б житловий масив «Південний». Тут майже в кожному новому будинку — недоробки. Погано змонтовані внутрішні мережі постачання води, електроструму, потріскане штукатурне покриття стін, погано підігнані двері, неякісно виготовлені панелі та інше.

Отже, назріла життєва необхідність підняти організацію будівельних робіт на вищий рівень, щоб перекрити щілини браку. Певно, для цього слід обговорити дане питання з участю майстрів і бригадирів у тресті «Олександріяважбуд», в будівельних управліннях, накреслити конкретні заходи.

З бракоробів необхідно суворо питати за похибки. Цю проблему треба вирішувати у комплексі. Не завжди винні тільки будівельники в тому, що виникає брак. Часто вони одержують із домобудівних комбінатів та заводів неякісні матеріали. Наприклад, залізобетонні блоки часто бувають браковані, конструкції — некомплектні.

Така продукція з «сюрпризами» надходить з Олександрійського заводу залізобетонних виробів. Це, зокрема, плити перекриття, що не відповідають стандартам, стінові блоки, неякісний розчин тощо. Будівельникам доводиться брати їх, щоб не стояти без діла. Вручну оббивають напливи на площинах плит, заліплюють тріщини тощо.

А скільки браку виникає через неякісний розчин? Приведу приклад. Два роки тому було здано 9-поверховий будинок заводу підйомно - транспортного устаткування по вул. Першотравневій. Зовнішні шви між стіновими блоками тут виконані з неякісного розчину. Вони пропускають воду з-під дощу, а брак ніхто не поспішає виправити. Про нього, звичайно, знали і начальник дільниці, і майстри, і бригадири. Чому ж робітнича совість не спинила бракоробства? Після багатьох нагадувань заступник керуючого трестом «Олександріяважбуд» П. С. Яриш пообіцяв, що брак буде ліквідовано, але й досі нічого не зроблено.

Не раз керівники управління житлово - комунального господарства виробничого об'єднання «Олександріявугілля» та його ЖЕКів прохали керуючого трестом «Олександріяважбуд» Г. В. Кондратенка і начальника БУ-3 О. П. Кузьменка, щоб ті вжили заходів щодо ліквідації недоробок у зданих будинках, які вони споруджували для вугільників. Та останні не реагують на це.

Вважаю, що підняті газетою питання про ефективність роботи на будовах, про якість спорудження житла сьогодні необхідно вирішувати з господарським підходом. Пора поставити браку надійний заслін. А що скажуть будівельники?

П. ЧАГОВЕЦЬ,
головний інженер дирекції по капітальному будівництву об'єднання «Олександріявугілля».

ти і продовжують погану традицію батьків. У шкільних їдальнях залишають на столах, кидають під ноги куски хліба. Чому ж миряться з таким станом дорослі? Чому не виховують у дітей шанобливого ставлення до хліба?

У нашій родині до хліба ставилися з великою шаною з давніх-давен. Я ще маленьким хлопчиком спостерігав, як після обіду бабуся акуратно згортає з столу собі на долоню крихти. А потім кине їх до рота. На дітей учила доїдати куски. Батько ніколи не нарізав зайвих скибок під час обіду. А надрізана хлібина завжди лежала на столі прикрита вишиваним рушником.

У нашій сім'ї пекли хліб один раз на тиждень. Зберігали його на полицях. Ніколи не викидали у помиї черствих кусків. Їх мати розпарювала над казаном з кип'ятком і подавала до сніданку чи обіду. Іншим разом виготовляла грінки, які ми поїдали з великим апетитом. З кусочків черствого хліба сушили сухарі. Вони добре смакували з молоком.

Чому ж ці добрі і корисні народні традиції використання черствого хліба стали забувати сьогодні мешканці міста? Чому безтурботні люди викидають куски цього цінного продукту на смітник?

Нині наші хлібозаводи випікають багато різних хлібобулочних виробів. Вони містять в собі практично всі харчові речовини, які необхідні людині. В хлібові є білки, вуглеводи, вітаміни групи В, мінеральні речовини (солі кальцію, заліза, фосфору та ін.). Дуже важливо, що хліб має чудову властивість — він ніколи не проїдається людині. Нині хліб покриває більше 30 процентів потреби в калоріях.

У нашій країні нині розробляються і здійснюються наукові системи раціонального харчування. Якщо сто років тому людина за добу з'їдала в середньому кілограм хліба, то нині ми споживаємо не більше 300—400 грамів. А в майбутньому ця цифра буде ще знижуватись за рахунок споживання інших різноманітних продуктів. Але хліб завжди залишається хлібом.

Хочеться висловити кілька порад. Насамперед варто купляти щодня хліба стільки, скільки їсть ваша сім'я. Учені довели, що вчорашній хліб корисніший від свіжого. Зберігати його краще у хлібницях.

Ніколи не поспішайте викидати черстві булочки чи інші вироби з тіста. Все це можна освіжити, тримаючи 5—7 хвилин над парою. Після цього хліб стане смачним і апетитним продуктом.

З черствого хліба виготовляють смачні грінки, сухарики, готують супи, пудінги, торти, запіканки, а також приємний напій —хлібний квас.

До найважливішого продукту людської праці треба ставитися з гідністю, з великою честю і совістю.

Лесь СТЕПНЯК.

ЛЕНІНСЬКИЙ ПРАПОР
3 стор.
17 листопада 1981 р.

Вдалий сезон

Нинішній сезон для футбольної команди «Металіст» з рудоремонтного заводу був вдалим. Заздалегідь почавши підготовку до змагань, заводчани мали добру спортивну форму уже в перших поєдинках цього року. Тож і не дивно, що в традиційному бліц-турнірі, присвяченому Дню Перемоги, який відкрив футбольний сезон в нашому місті, заводчани здобули перемогу. Згодом виграли першість серед колективів міськради ДСТ «Авангард», стали чемпіонами міста, заволоділи призом газети «Ленінський прапор».

Однією з найвагоміших була перемога рудоремонтників у турнірі на приз обласної газети «Кіровоградська правда».

Кращими гравцями команди протягом тривалого футбольного марафону були воротар Валерій Миргород, захисники Сергій Брайко та Юрій Коваль, півзахисники Микола Кириченко та Геннадій Бельковець, нападаючі Володимир Сердюк і Володимир Верхотуров. Вагомий внесок в успіху команди капітана і її граючого тренера Валентина Волкова.

Спортивні перемоги додають членам команди наснаги і в праці. Так, серед кращих виробничників заводу завжди називають слюсаря цеху по ремонту гірничого обладнання Сергія Саталкіна — захисника «Металіста», слюсаря інструментальної дільниці Павла Чорного — півзахисника, слюсаря - інструментальника Олександра Епінгера — нападаючого.

Сезон фінішував. Футболісти сповнені бажання і в наступному сезоні відстояти всі призи, які завоювали в цьому році.

В. ГРИГОР'ЄВ.

На знімку: члени команди «Металіст».



Покінчити з економічним неоколоніалізмом

БЕСІДА НА МІЖНАРОДНІ ТЕМИ

«Дженерал моторс», «Галф ойл», «Стандард ойл», «Форд мотор»... Назви цих велетенських транснаціональних корпорацій (ТНК), що виблискують яскравим світлом неону, раз по раз мелькають не тільки в ділових кварталах Нью-Йорка, Лондона, Парижа, а й у столицях і великих містах цілого ряду країн, які розвиваються. Історія винесла свій вирок колоніалізмові, впали колоніальні бастіони на величезних територіях Азії, Африки і Латинської Америки, десятки країн здобули політичну незалежність. Однак економічна експансія імперіалізму триває і свідченням цього є грабіжницька діяльність ТНК — багатонаціональних монополістичних спрутів, які обплутали ще незміцнілу економіку молодих держав, що визволились.

«Перебудова міжнародних економічних відносин на демократичній основі, на засадах рівноправності є історично закономірною, — зазначив на XXVI з'їзді КПРС Л. І. Брежнєв. — Тут багато можна і треба зробити». Саме тому помітною віхою в боротьбі прогресивних сил проти експлуатації імперіалістичними монополіями природних і людських ресурсів меншрозвинутих в економічному відношенні країн стане міжнародний тиждень дій проти транснаціональних корпорацій, що проводиться з 16 по 23 листопада з ініціативи Всесвітньої Ради Миру. В ході цього тижня пройдуть виступи проти триваючих посягань імперіалістичних держав на свободу, незалежність і національний суверенітет країн, які розвиваються.

Відвернути згубні наслідки діяльності ТНК, покласти край постійній підтримці ними режимів расизму та апартеїду на півдні Африки, спинити гонку озброєнь, ліквідувати економічний неоколоніалізм, провідником якого є транснаціональні корпорації, — такі питання поставлено на порядок денний визвольними силами, які виступають за перебудову міжнародних економічних відносин на основі рівноправності.

Ці питання є невід'ємною складовою частиною програми боротьби антиімперіалістичних сил, руху неприєднання, що об'єднує близько ста держав, які розвиваються, з загальним населенням півтора мільярда чоловік.

«Що добре для компанії «Дженерал моторс», добре для Америки, і навпаки». Люблять казати керівники цієї найбільшої корпорації США, маючи на увазі, природно, інтереси американських монополій, а не народу Америки. Не секрет, що будь-яка американська адміністрація у своїй зовнішньополітичній діяльності виходила і виходить насамперед з забезпечення інтересів монополістичного капіталу. Згадаємо хоча б зухвале втручання Вашінгтона у справи Ірану в 50-і роки, коли іранський уряд намагався націоналізувати компанії «Стандард ойл» і «Галф ойл», нагадаємо про воєнну інтервенцію американської морської піхоти в Гватемалі, де під загрозу були поставлені інтереси могутньої «Юнайтед фрут».

Прямим наслідком тієї економічної кабали, в якій перебувають у транснаціональних корпораціях багато країн, що розвиваються, є серйозні труднощі, які переживає більшість цих держав. Грабіжницька політика ТНК перешкоджає динамічному зростанню економіки країн, які розвиваються. За даними ООН, в Азії, Африці і Латинській Америці 800 мільйонів чоловік живуть в умовах абсолютних злиднів і голоду, 700—800 мільйонів дорослих людей зовсім неписьменні. А півтора мільярда чоловік позбавлені медичного обслуговування.

І все-таки часи панування імперіалістичних монополій безповоротно відійшли в минуле, і немає такої сили, яка б могла перешкодити остаточній ліквідації економічного грабежу країн, що розвиваються. Щодо Радянського Союзу, то наша країна буде і далі подавати їм необхідну підтримку в їх боротьбі за економічну самостійність, за докорінну перебудову міжнародних економічних відносин на дійсно справедливих і демократичних засадах.

В. МАТЯШ.
(ТАРС).

На голубому екрані

ВІВТОРОК,
17 ЛИСТОПАДА
ПРОГРАМА ЦТ

9.50 Художній фільм «Серце Росії».
14.30 Новини.
14.50 Документальні фільми, удостоєні призів IX Всесоюзного фестивалю телефільмів у Єревані: «Слідом за отарою», «Розповідь голови».
16.05 Музичний фільм «Болдінська осінь».
17.00 Плани і життя. Кінопрограма.
17.50 Концерт Великого дитячого хору Центрального телебачення і Всесоюзного радіо.
18.45 Сьогодні у світі.
19.05 Говорять депутати Верховної Ради СРСР.
19.20 Виступ народних художніх колективів.
20.05 Л. І. Брежнєв. «Спогади». Розділ 2 — «Чуття Батьківщини». Читає народний артист СРСР В. Тихонов.
21.00 Програма «Час».
21.35 Кубок світу з боксу. Півфінал.

ПРОГРАМА УТ

10.00 Актуальна камера.
10.35 Фільм-концерт «Елерхейм».
11.25 Музичний фільм «Весело містечко».
11.55 Кіноогляд «Резонанс».
16.00 Новини.
16.10 Срібний дзвіночок.
17.05 «Джельсомінс в країні брехунів». Лялькова вистава.
18.00 Вперше на екрані УТ телефільм «Душа колективу».
19.00 Актуальна камера.
20.10 Сьогодні — Міжнародний день студентів.
20.45 На добраніч, діти!
21.35 Концерт заслуженого ансамблю танцю УРСР «Ятрань».

СЕРЕДА,
18 ЛИСТОПАДА
ПРОГРАМА ЦТ

9.50 Художній фільм «Михайло Ломоносов».
14.30 Новини.
16.05 Фільм-концерт.
16.15 Російська мова.
17.30 Концерт артистів балету Республіки Гвінея-Бісау.
18.00 До 270-річчя з дня народження. «Михайло Ломоносов». Науково - популярний фільм.
18.30 Веселі нотки.
18.45 Сьогодні у світі.
19.00 Відверта розмова.
19.30 Відбірковий матч чемпіонату світу з футболу: збірна СРСР — збірна Уельсу.
21.00 Програма «Час».
21.35 Концерт майстрів мистецтв у Колонному залі Будинку спілок.

ПРОГРАМА УТ

10.00 Актуальна камера.
10.35 Музичний фільм «Закарпаття моє».
11.40 Шкільний екран. 8 кл. Російська література. Твір на тему «З чого починається Батьківщина».
12.25 Щаслива сторінка. Конкурс молодих любителів книги.
16.00 Новини.
16.10 Срібний дзвіночок.
16.30 Музичний фільм «Дорогою пам'яті моєї».
17.00 Телефільм «І сонця промінь».
17.30 Народні таланти. Самодіяльний народний ансамбль танцю «Калиноньока» м. Миколаєва.
18.00 Корисні поради.
18.30 Концерт патріотичної пісні.
19.30 Ваші улюблені пісні.
20.15 Телефільм «Кольори часу».
20.45 На добраніч, діти!
21.35 Художній телефільм «Таня».

Редактор
Х. СОКОЛОВСЬКИЙ.

ОГОЛОШЕННЯ, ДОВІДКИ

ДО ВІДОМА КЕРІВНИКІВ ПІДПРИЄМСТВ, ПРОЕКТНИХ ОРГАНІЗАЦІЙ, КОЛГОСПІВ, РАДГОСПІВ І НАСЕЛЕННЯ.

Якщо вам необхідно провести будь-які земляні роботи, виясніть у виконкомі міської Ради народних депутатів, чи не проходять на місці намічених робіт підземні кабельні лінії зв'язку і кому вони належать. В м. Олександрії діє ордерна система на розробку грунту. Всі будівельні організації, перш ніж проводити земляні роботи в зоні підземних комунікацій, повинні одержати в міськвиконкомі ордер (дозвіл) на проведення земляних робіт, якщо ці роботи плануються в межах міста.

На заміських ділянках траси підземні кабельні лінії зв'язку позначені замірними стовпчиками і попереджуючими знаками.

Згідно «Правил охорони ліній зв'язку», затверджених постановою Ради Міністрів СРСР від 22 липня 1969 року № 567, на виконання робіт в охоронній зоні підземних кабельних ліній зв'язку та радіофікації одержіть письмове погодження в таких підприємствах зв'язку:

— в кабельній дільниці № 3 ТУСМ-8 за адресою: 317922, м. Олександрія, пров. Блюхера, 11, телефон 2-31-97;

— в кабельній дільниці № 4 ТУРМС за адресою: 317921, м. Олександрія, вул. Культурна, 131, телефон 2-02-22;

— в експлуатаційно-технічному вузлі зв'язку за адресою: 317921, м. Олександрія, вул. Культурна, 131, телефон 2-03-05;

— в районному вузлі зв'язку за адресою: 317900, м. Олександрія, пр. Леніна, 58, телефон 2-20-25.

Без дозволу виконкому і виклику представника підприємства, яке обслуговує кабельну лінію зв'язку, виконання робіт в охоронній зоні кабельної лінії забороняється.

За пошкодження кабельних ліній зв'язку Указом Президії Верховної Ради УРСР встановлена кримінальна відповідальність.

Адміністрації ТУСМ-8, ТУРМС, Олександрійського районного ЕТВЗ.

ОЛЕКСАНДРІЙСЬКІЙ ШЛЯХОВІЙ РЕМОНТНО-БУДІВЕЛЬНІЙ ДІЛЬНИЦІ ПОТРІБЕН НА ПОСТІЙНУ РОБОТУ

ЕЛЕКТРОСЛЮСАР 5—6 розряду на асфальтобетонний завод.

Оплата праці погодинно-преміальна.

За довідками звертатися на адресу: 317900, м. Олександрія, вул. Свердлова, 22. (В дворі універмагу «Жовтневий», другий поверх), або у відділення по працевлаштуванню на адресу: 317900, м. Олександрія, вул. Шевченка, 91.

АДМІНІСТРАЦІЯ.

ОЛЕКСАНДРІЙСЬКІЙ ДИРЕКЦІЇ РАЙОННОЇ КІНОМЕРЕЖІ

терміново потрібний на постійну роботу
ЗАСТУПНИК ДИРЕКТОРА по технічній частині.

За довідками звертатися на адресу: 317900, м. Олександрія, вул. Шевченка, 76. Телефон 2-29-76.

ДИРЕКЦІЯ.

ОЛЕКСАНДРІЙСЬКОМУ МІЖРАЙПЛЕМОБ'ЄДНАННЮ ПОТРІБНІ НА РОБОТУ:

РОБІТНИКИ по догляду за племінними тваринами. Заробіток 200 крб.,

ТЕХНІКИ. Заробіток 100—120 крб.

Звертатися на адресу: 317900, м. Олександрія, Войнівське шосе, 2. Телефон 2-07-55. Їхати автобусами №№ 6, 50 до зупинки «Мебельна фабрика».

АДМІНІСТРАЦІЯ.

Адміністрація, партійна і профспілкова організації Олександрійського автотранспортного підприємства № 10062 глибоко сумують з приводу передчасної смерті слюсаря

КИСЄЄВА МИКОЛИ КОСТЯНТИНОВИЧА

і висловлюють співчуття сім'ї і рідним покійного.

Адміністрація, партійна і профспілкова організації Олександрійського автотранспортного підприємства № 10062 глибоко сумують з приводу передчасної смерті водія

ІВАНЕНКА ЮРІЯ ІВАНОВИЧА

і висловлюють співчуття сім'ї і рідним покійного.

«ЛЕНИНСКОЕ ЗНАМЯ» — орган Александрийских городского и районного комитетов Компартии Украины, городского и районного Советов народных депутатов Кировоградской области (выходит на украинском языке).

АДРЕСА РЕДАКЦІЇ: Індекс 317900, м. Олександрія, вул. Шевченка, 74.

ТЕЛЕФОНИ: редактора — 2-23 45 відділів: партійного життя — 2-24-33, промисловості — 2-36 63, сільського господарства — 2-27 93, відповідального секретаря — 2-35-63, відділу листів — 2-01-43, приймальні — 2-22-32, бухгалтера — 2-27 93.

Олександрійська міська друкарня Кіровоградського облуправління у справах видавництв, поліграфії і книжкової торгівлі. м. Олександрія, вул. Шевченка, 81.
Індекс 62065. Спосіб друку високий. Телефони: 2-31-35, 2-34-70. Тираж 27850. Обсяг 1 друк. арк. Зам. № 7571.

ПРОЛЕТАРІ ВСІХ КРАЇН, ЄДНАЙТЕСЯ!

Ленінський ПРАПОР

ГАЗЕТА НАГОРОДЖЕНА ПОЧЕСНОЮ ГРАМОТОЮ ПРЕЗИДІЇ ВЕРХОВНОЇ РАДИ УРСР

ОРГАН ОЛЕКСАНДРІЙСЬКИХ МІСЬКОГО ТА РАЙОННОГО КОМІТЕТІВ КОМПАРТІЇ УКРАЇНИ, МІСЬКОЇ ТА РАЙОННОЇ РАД НАРОДНИХ ДЕПУТАТІВ КІРОВОГРАДСЬКОЇ ОБЛАСТІ

Листопад
18
Середа
1981
№ 185 (9209)
Ціна 2 коп.
Газета виходить у вівторок, середу, п'ятницю, суботу.

ГАЗЕТА ВИДАЄТЬСЯ З 26 БЕРЕЗНЯ 1919 РОКУ

ПЛЕНУМ ЦЕНТРАЛЬНОГО КОМІТЕТУ КПРС

16 листопада 1981 року відбувся Пленум Центрального Комітету КПРС. Пленум заслухав і обговорив доповіді заступника Голови Ради Міністрів СРСР, голови Держплану СРСР тов. М. К. Байбакова «Про Державний план економічного і соціального розвитку СРСР на 1981—1985 роки і про Державний план економічного і соціального розвитку СРСР на 1982 рік» і міністра фінансів СРСР тов. В. Ф. Гарбузова «Про Державний бюджет СРСР на 1982 рік».

На Пленумі з великою промовою виступив Генеральний секретар ЦК КПРС тов. Л. І. Брежнєв.

Пленум ЦК КПРС прийняв постанову, в якій схвалив в основному проекти Державного плану економічного і соціального розвитку СРСР на 1981—1985 роки, Державного плану економічного і соціального розвитку СРСР на 1982 рік і Державного бюджету СРСР на 1982 рік. Раді Міністрів СРСР доручено внести зазначені проекти на розгляд Верховної Ради СРСР.

Пленум цілком і повністю схвалив діяльність Політбюро ЦК КПРС по втіленню в життя виробленого XXVI з'їздом партії стратегічного курсу в галузі внутрішньої і зовнішньої політики, здійсненню завдань комуністичного будівництва.

У постанові Пленуму ЦК КПРС підкреслюється, що намічені партією великомасштабні завдання по нарощуванню економічного потенціалу країни, динамічному розвитку промислового і сільськогосподарського виробництва, паливно - енергетичного комплексу, розв'язанню продовольчої програми, дальшому піднесенню матеріального і культурного рівня життя радянських людей, вимагають від кожної галузі, кожної союзної республіки, краю, області, міста і району, всіх трудових колективів примноження зусиль по більш повному використанню резервів і можливостей. Першорядного значення у зв'язку з цим повинно бути надано підвищенню організованості, діловитості, зміцненню державної і трудової дисципліни на кожній ділянці виробництва, в усіх сферах управління.

Центральний Комітет КПРС висловив тверду впевненість у тому, що всі комуністи, трудящі ще ширше розгорнуть соціалістичне змагання, ознаменують одинадцяту п'ятирічку ударною працею, новими успіхами в боротьбі за виконання рішень XXVI з'їзду КПРС.

(ТАРС).

ПЛАНИ ТВОРЕННЯ

Шоста сесія Верховної Ради СРСР десятого скликання

Москва. (ТАРС). Окрилені величними планами комуністичного творення, вступили радянські люди в нову п'ятирічку. Програмою дальшої боротьби за підвищення ефективності народного господарства стали рішення Пленуму ЦК КПРС, який відбувся 16 листопада. Пленум підкреслив, що партійним, радянським, профспілковим і комсомольським органам, міністерствам і відомствам, керуючись положеннями і висновками, викладеними в промові товариша Л. І. Брежнєва на Пленумі, необхідно зосередити увагу на успішному завершенні завдань поточного року, виконанні і перевиконанні плану 1982 року і п'ятирічки в цілому. З цією метою спрямувати всі зусилля на реалізацію найважливішої настанови партії — підвищення ефективності народного господарства, його інтенсифікації. Максимально використати наявні можливості для прискорення науково-технічного прогресу, зростання продуктивності праці в усіх ланках народного господарства, збільшення випуску і підвищення якості продукції.

З усвідомленням складності й відповідальності завдань, що стоять перед країною, зібрались депутати у Великому Кремлівському Палаці на шосту сесію Верховної Ради СРСР.

17 листопада об 11 годині ранку відкрилося спільне засідання Ради Союзу і Ради Національностей.

Бурхливими, тривалими оплесками депутати й гості зустріли товаришів **Л. І. Брежнєва, Ю. В. Андропова, М. С. Горбачова, А. А. Громико, А. П. Кириленка, Д. А. Кунаєва, А. Я. Пельше, Г. В. Романова, М. А. Суслова, М. О. Тихонова, Д. Ф. Устинова, К. У. Черненка, В. В. Щербицького, Г. А. Алієва, П. Н. Демічева, Т. Я. Кисельова, В. В. Кузнецова, Б. М. Пономарьова, Ш. Р. Рашидова, М. С. Соломенцева, Е. А. Шеварднадзе, І. В. Капітонова, В. І. Долгих, М. В. Зимяніна, К. В. Русакова.**

Було затверджено порядок денний сесії. До нього включено питання: про Державний план економічного і соціального розвитку СРСР на 1981—1985 роки; про Державний план економічного і соціального розвитку СРСР на 1982 рік і про хід виконання Державного плану економічного і соціального розвитку СРСР у 1981 році; про Державний бюджет СРСР на 1982 рік і про виконання Державного бюджету СРСР у 1980 році; про затвердження Указів Президії Верховної Ради СРСР.

З доповіддю про Державний план економічного і соціального розвитку СРСР на 1981—1985 роки, Державний план на 1982 рік і про хід виконання Державного плану в 1981 році виступив заступник Голови Ради Міністрів СРСР, голова Держплану СРСР депутат М. К. Байбаков.

Доповідач спинився на основних завданнях економічного і соціального розвитку СРСР.

Одинадцята п'ятирічка є новим важливим етапом будівництва матеріально-технічної бази комунізму, вдосконалення соціалістичних суспільних відносин, формування нової людини, підкреслив він. XXVI з'їзд КПРС визначив головне завдання нового п'ятирічного плану, яке полягає в забезпеченні дальшого зростання добробуту радянських людей на основі сталого поступального розвитку народного господарства, прискорення науково - технічного прогресу та переведення економіки на інтенсивний шлях розвитку, більш раціонального використання виробничого потенціалу країни, всемірної економії ресурсів та поліпшення якості роботи.

Найважливішими особливостями поточної п'ятирічки є посилення соціальної орієнтації розвитку всього народного господарства, підвищення ролі інтенсивних факторів і ефективності суспільного виробництва у формуванні сталих темпів зростання і вдосконалення структури економіки, випереджаюче збільшення кінцевих результатів порівняно із затратами на їх досягнення.

Загальноекономічні показники п'ятирічного плану відповідають завданням, встановленим XXVI з'їздом КПРС. Національний доход, що використовується на споживання і нагромадження, зросте за п'ять років на 18 процентів, обсяг промислового виробництва — на 26 процентів, валова продукція сільського господарства (в середньорічному обчисленні) — на 13 процентів.

Передбачено дальший розвиток і формування потужних територіально-виробничих комплексів, особливо у новоосвоюваних районах Сибіру і Казахстану.

П'ятирічний план передбачає дальше вдосконалення пропорцій у розвитку єдиного народногосподарського комплексу країни, дальше піднесення економіки і культури всіх союзних республік.

У повному обсязі реалізуються поставлені з'їздом партії завдання по дальшому підвищенню добробуту народу. Про це свідчать передбачені в плані високі темпи зростання фонду споживання, за рахунок якого задовольняються матеріальні і духовні потреби радянських людей.

Велике значення для задоволення потреб населення матиме здійснення продовольчої програми, розроблюваної з ініціативи товариша Л. І. Брежнєва, а також програми розвитку виробництва нових товарів для народу.

П'ятирічний і річний плани, сказав наприкінці доповідач, втілюють твердий курс нашої партії на неухильний соціально-економічний прогрес радянського суспільства. Одинадцята п'ятирічка, яка виражає корінні інтереси і сподівання народів нашої країни, ознаменує завоювання нових рубежів у зміцненні економічної могутності і піднесення добробуту радянських людей.

Сесія продовжує роботу.



Ще в жовтні виконав своє річне виробниче завдання колектив бригади, яку очолює Л. В. Товстовяк, з заводу залізобетонних виробів. Будови міста одержали понад план майже 3 тисячі кубометрів бетону. У третьому кварталі бригаду визнано кращою по об'єднанню «Кіровоградзалізобетон». Зараз на її виробничому календарі лютий 1982 року.

Фото М. Пальчика.

УСПІХ КОЛЕКТИВУ

Колектив працівників третьої молочнотоварної ферми радгоспу імені Гагаріна, який очолює В. А. Касяненко, успішно завершує виконання річного плану валового виробництва молока. Тут його одержано майже 5200 центнерів при плані 5340. Зараз по фермі денний удій від кожної корови перевищує 5 кілограмів.

Правофланговою змагання за дострокове виконання планового завдання виступає доярка Г. К. Дерев'янченко. Вона доглядає 22 корови і від кожної надоїла по 2700 кілограмів молока при зобов'язанні 2540.

Перевиконали особисті річні плани валового виробництва молока і доярки О. В. Демченко та Р. А. Дерев'янченко.

Н. ЛИСЕНКО,
плановик радгоспу імені Гагаріна.

ТВАРИННИЦТВО — УДАРНИЙ ФРОНТ

Підсумки роботи працівників тваринницьких ферм району за десять місяців 1981 року

Більше минулорічного

Шарівський бурякорадгосп за минулі десять місяців продав державі 4386 центнерів м'яса. Це на 248 центнерів більше, ніж за такий же період минулого року. Збільшенню продажу м'яса державі в певній мірі сприяло запровадження відгодівлі великої рогатої худоби за договорами з населенням.

На 260—540 центнерів більше минулорічного продали державі м'яса колгоспи «Червоний прапор», імені Леніна, імені Володимира Ульянова та «Прапор комунізму».

В. СИБІРЕЦЬ.

Подають приклад

Старанно доглядає в колгоспі імені Леніна телят Михайло Залевадний. З початку року він одержав у середньому по 750 грамів приросту живої ваги кожного теляти — на 250 грамів більше зобов'язання.

На 180—230 грамів вищі проти зобов'язання прирости ваги телят одержали також Євдокія Борщ та Раїса Зубова.

У нас і в сусідів

Дані за станом на 1 листопада 1981 року

ПЕТРІВСЬКИЙ РАЙОН		ОЛЕКСАНДРІЙСЬКИЙ РАЙОН
1772	Надоєно молока в кілограмах від кожної корови	1487
253	Вироблено молока в центнерах на сто гектарів угідь	241
54	Реалізовано м'яса в центнерах на сто гектарів угідь	45
19105	Одержано яєць на сто гектарів зернових	17915
105	Одержано яєць від кожної курки-несучки	97
	ПРОДАНО ДЕРЖАВІ в процентах до річного завдання	
78	молока	60
68	м'яса	59
81	яєць	69



В колективі доярок колгоспу «Прогрес» доброю трудовою славою користується Лукерія Федосіївна Ткачук. За її плечима багатий досвід роботи в громадському тваринництві. Жінка регулярно вивчає і впроваджує в своїй роботі досвід передовиків, досягнення науки. Це їй допомагає добиватись високих показників.

Нинішнього року Л. Ф. Ткачук зобов'язалась надоїти від кожної корови по 2700 кілограмів молока і взяла цей рубіж ще до дня Конституції СРСР. На рахунку передової доярки вже більше 300 кілограмів одержаного від кожної корови понад річне зобов'язання молока.

На знімку: доярка Л. Ф. ТКАЧУК.

Фото М. Миколенка.

Виробництво молока, м'яса, яєць

ДАНІ РАЙОННОГО ІНФОРМАЦІЙНО - ОБЧИСЛЮВАЛЬНОГО ЦЕНТРУ ЗА СТАНОМ НА 1 ЛИСТОПАДА 1981 РОКУ.

(Перша графа — надоєно молока в кілограмах від корови, друга — вироблено молока в центнерах на сто гектарів угідь, третя — реалізовано м'яса в центнерах на сто гектарів угідь, четверта — одержано яєць на сто гектарів зернових, п'ята — одержано яєць від курки-несучки):

«Заповіт Леніна»	2599	127	239	1793	97
«Прогрес»	2085	265	28	—	—
«Прапор комунізму»	1865	383	42	3867	126
«Україна»	1759	186	57	2857	85
ім. Петровського	1676	183	81	5685	101
ім. В. Ульянова	1668	303	48	193353	117
«Росія»	1623	192	66	2974	105
ім. Леніна	1585	311	37	51695	57
«Червоний прапор»	1530	321	31	3936	79
«Ленінським шляхом»	1445	308	40	28673	133
ім. Шевченка	1419	99	9	—	—
ім. Енгельса	1311	104	19	5209	98
«Перемога»	1210	245	18	10515	125
ім. Карла Маркса	1181	230	14	—	—
ім. Фрунзе	1137	219	23	1356	77
ім. Свердлова	1115	232	23	12741	143
ім. Кірова	1099	180	13	134252	106
ім. Димитрова	1072	212	29	—	—
ім. Калініна	1045	192	14	2343	73
По колгоспах	**1406**	**222**	**40**	**19731**	**96**
РАДГОСПИ					
Цукрокомбінат	2459	509	98	—	—
Кінзавод	2227	292	40	—	—
«Шарівський»	1842	367	88	—	—
ім. Гагаріна	1719	416	41	7554	75
«Більшовик»	1474	268	108	2585	64
Радгосп-технікум	1214	249	41	37379	102
По району	**1487**	**244**	**45**	**17915**	**97**

Виробництво продуктів тваринництва залежить від стану використання наявного маточного поголів'я. На жаль, в ряді господарств цьому не приділяють належної уваги. У колгоспі імені Енгельса за десять місяців року одержано від 372 наявних корів лише 190 телят, що на 38 процентів менше відповідного періоду минулого року. Отже, 182 корови лишились яловими і дають мізерну кількість продукції. Через це в господарстві одержано по 1311 кілограмів молока від кожної корови, або на 599 кілограмів менше проти відповідного періоду минулого року. Валове виробництво молока зменшилося на 2217 центнерів.

Не краще використовують маточне поголів'я дійного стада і в колгоспах імені Свердлова, імені Петровського, радгоспах цукрокомбінату, імені Гагаріна та ряді інших.

У колгоспі імені Леніна, наприклад, налічується 488 ялівок. Недавно ревкомісія колгоспу виявила, що близько 150 корів взагалі не дояться. Господарство недоодержало від цих тварин понад 2400 центнерів молока і понесло великі збитки, перевитрату кормів тощо.

По району приплід телят проти відповідного періоду минулого року зменшився на 5 процентів. А це негативно позначилось на хід відтворення поголів'я великої рогатої худоби. Нині в районі на 1470 тварин менше, ніж торік.

До рівня відповідного періоду минулого року не вистачає 3385 свиней. Причина в тому, що зменшився приплід поросят. Так, у колгоспах імені Свердлова, «Росія», імені Карла Маркса, імені Леніна цього року одержано на 34—30 процентів поросят менше, ніж торік.

Овець утримують колгоспи імені Енгельса та імені Шевченка. Приплід ягнят в цих господарствах зменшився проти минулого року в середньому на 40 процентів. Тим часом тут через погану роботу ветеринарної служби, незадовільний догляд допустили загибель понад 17 процентів овець.

З річним завданням реалізації м'яса господарства району за минулі десять місяців впорались на 60 процентів. А колгоспи імені Карла Маркса, імені Шевченка, імені Калініна, імені Кірова виконали план реалізації м'яса тільки на 32—48 процентів.

План виробництва молока район здійснив на 67 процентів і яєць — на 64.

Особливо низька продуктивність дійного стада в колгоспах імені Свердлова, імені Димитрова, імені Калініна, імені Енгельса та ряді інших, де одержано 51—61 процент молока до річного завдання.

На ферми прийшла зима. Треба зосередити максимум уваги на підготовку кормів до згодовування, створити належні умови праці людей, повести рішучу боротьбу за підвищення продуктивності худоби.

Рейд

Повільні темпи, низька якість

Колгосп «Заповіт Леніна» основний постачальник яловичини. За минулі десять місяців господарства району реалізували 41509 центнерів м'яса. З цієї кількості 35 процентів припадає на долю колгоспу «Заповіт Леніна».

В одинадцятій п'ятирічці передбачено наростити темпи виробництва. В колгоспі велику надію покладають на комплекс по дорощуванню молодняка великої рогатої худоби, який зводить міжгосподарська будівельна організація.

Перше знайомство з будовою переконує, що тваринники вже розміщували в двох корпусах молодняк великої рогатої худоби. Але це не дало позитивних наслідків.

— Підвела нас система очищення гною, — пояснює майстер міжгосподарської будівельної організації І. П. Дяченко. — Тепер доводиться дещо переробляти.

І це «дещо» затягнулось на кілька місяців.

По проекту видалення гною з приміщень передбачено по асенізаційних каналах за допомогою гідрозмиву і транспортерів. Але така система себе не виправдала. В двох корпусах, де розміщували телят, забилися гноєм щільові настили і канали.

Тварин не можна утримувати в таких умовах.

Керівники та інженерні працівники міжгосподарської будівельної організації разом з спеціалістами відділу капітального будівництва вирішили закрити канали і змонтувати похилий транспортер для видалення гною на тракторні візки. Але це ж не запобігає забиванню щільових настилів.

— Тут гній змивати муть водою, — пояснює майстер І. П. Дяченко.

Та навіть недосвідченій у будівельній справі людині зрозуміло, що вода затоплюватиме приміщення. Чому ж цього не хочуть зрозуміти керівники й інженери міжгосподарської будівельної організації та відділу капітального будівництва?

Нині будівельники зводять п'ять корпусів другої черги комплексу. Тут уже не укладали асенізаційного каналу. Але монтаж гноєтранспортерів здійснюється по старій схемі. Отже, і будівельники, і монтажники повторюють ту ж помилку, що допустили на спорудженні першої черги комплексу.

На будові є чимало й інших недоробок, браку в монтажі обладнання, що допустив колектив пересувної мехколони № 2. В який корпус не зайдеш, з автонапувалок та з кранів протікає вода. Неякісно змонтовані годівниці тощо. Є недоліки в монтажі центральної опалювальної системи комплексу. До того ж керівники ПМК № 2 зволікають строки ведення робіт.

Перша черга комплексу ще не введена в експлуатацію, а дах галереї уже протікає.

Міжгосподарська будівельна організація досі не закінчила спорудження санпропускника та інших підсобних приміщень. А без них тваринникам не обійтись.

Варто закинути докір і спеціалістам колгоспу, зокрема, головному зоотехніку П. П. Предвічному та інженеру будівельнику Г. П. Аркуші. Вони не бувають на об'єкті, не цікавляться темпами і якістю будівельних робіт, не добиваються, щоб вчасно ліквідувати допущені недоліки.

Г. ОВЧАРЕНКО — колгоспник, В. РИБАЛКО — бригадир міжгосподарської будівельної організації, В. РОЖМАН — сількор, Г. АДАМОВ — спецкор газети «Ленінський прапор».

Мільйонери

1 мільйон 170 тисяч яєць одержали від дев'яти тисяч курок-несучок птахівниці колгоспу імені Володимира Ульянова Ганна Юдівна Онопа. Мирослава Іванівна Данилків.

З початку року вони записали на свій трудовий рахунок в середньому по 130 яєць від кожної курки-несучки.

А. КОРОТЯ, член правління.

Партійне життя: політична освіта

Навчання — обов'язок статутний

До кабінету політосвіти електромехзаводу зайшла молода жінка. Звертаючись до мене, трохи розгублено сказала:

— Це ви підсунули мені план індивідуальної роботи по вивченню проблем марксистсько - ленінської теорії?

— Не розумію, про що мова?.. — перепитую.

— Так от: я не бажаю працювати за індивідуальним планом. Тим більше, що є положення, за яким комуністи після закінчення вузу три роки не залучаються до політнавчання.

— Такого положення я не знаю. Що ж до плану, вам його вручив пропагандист семінару, щоб ви вивчали визначену проблему.

— У мене мала дитина. Я не можу працювати самостійно дома. Чи не краще мені піти в школу наукового комунізму? Двічі на місяць посиджу на заняттях по півгодини і додому. А коли щось запишуть — перекліпаю...

Таке відверте зізнання молодого партійця, інженера-технолога Т. І. Лищенко, признатись, я не сподівався почути. З одного боку вона показала, що не знає вимог Статуту КПРС, а з другого — верхоглядське ставлення до підвищення свого ідейно-політичного рівня.

Відчувається, що партійна організація відділу головного технолога не провела відповідної роботи з комуністами під час комплектування мережі політосвіти.

Неприємний випадок трапився в школі наукового комунізму парторганізації кріпильно - механічного цеху. Коли я зайшов перед початком заняття в аудиторію, там сиділо лише три слухачі з десяти за списком. Один з них — старший майстер відділу головного енергетика, член КПРС М. М. Пузенко, запитав:

— Це ти сказав секретареві парторганізації відділу, що я не був на попередніх заняттях?

— По тону відчувається, що винен не ви за порушення дисципліни, а той, хто зробив вам справедливе зауваження, — відповів я.

Наступного дня довелося розмовляти з секретарем парторганізації відділу головного енергетика В. В. Нестеровим і сказати, що деякі члени парторганізації не відвідують заняття. Останній вислухав мої зауваження і, посміхнувшись, сказав:

— Та вони ніколи й не ходили. Частина з них чергові електрики, один — машиніст котла...

І секретар з запалом почав захищати порушників партійної дисципліни, мотивуючи, що у них специфічні умови праці.

Мені пригадалися перші повоєнні роки. В той час комуністам доводилося ходити пішки за 7—10 кілометрів на заняття. Вони керувалися свідомістю обов'язку. А ці живуть у місті і мають змогу їздити автобусами, але не можуть (вірніше не бажають) вчитися, не виконують вимоги Статуту КПРС. Серед них, крім згаданого М. М. Пузенка, також О. А. Рижко, С. А. Крячко.

Очевидно, відсутність міцної дисципліни, безконтрольність породили такі негативні факти.

Не всі пропагандисти шкіл сумлінно ставляться до виконання важливого партійного доручення. Скажімо, головний технолог Л. Ф. Федченко напередодні повідомив, що заняття переноситься, бо він їде у відрядження. Насправді ж Л. Ф. Федченко нікуди не їздив. Він просто не підготував лекції.

«Забули» підготуватися до чергового заняття пропагандисти І. О. Козлов з відділу головного механіка, О. О. Христенко з механічного цеху.

Не все гаразд з відвідуванням занять у школах парторганізації заводоуправління, де секретарем осередку В. К. Шклярук.

Дивну позицію займає і заступник секретаря парткому заводу, голова групи народного контролю А. В. Радзієвський, який відмовився вчитися в будь-якій ланці.

Дехто може зробити поспішний висновок про те, що в системі партійного навчання заводу немає порядку. Ні, це не так. У переважній більшості шкіл заняття проходять організовано. Пропагандисти і слухачі наполегливо оволодівають революційною теорією. А сказане вище стосується окремих комуністів. Отже, треба поліпшувати виховну роботу, зміцнювати партійну дисципліну.

М. СТОЛЯРОВ,
завідуючий кабінетом політосвіти.

19 листопада — День ракетних військ і артилерії

Вогневий щит Вітчизни

У нинішньому році традиційне свято ракетників і артилеристів відзначається в обстановці великого політичного і трудового піднесення, викликаного історичними рішеннями XXVI з'їзду КПРС. За установленою традицією 19 листопада радянські люди славлять подвиги фронтовиків — артилеристів, їх заслуги в боротьбі з ворогами соціалістичної Батьківщини, вшановують нинішнє покоління ракетників і артилеристів, віддають належне вченим і конструкторам, інженерам і технікам, робітникам оборонної промисловості — творцям сучасного ракетного та артилерійського озброєння.

Поява ракетно - ядерної зброї вимагала докорінної перебудови організаційної структури військ. Створено ракетні війська стратегічного призначення. За чверть століття свого існування вони стали надійним щитом нашої Батьківщини і країн соціалістичної співдружності. Радянські стратегічні ракети мають необмежену дальність польоту, високу точність влучення в ціль і здатні нести термоядерні заряди величезної потужності. Докорінно змінились і наші сухопутні війська. Основу їх вогневої могутності нині становить ракетно-ядерна зброя оперативно - тактичного і тактичного призначення. Дальшого розвитку набула ствольна і реактивна артилерія, яка і тепер є могутнім засобом вогневого ураження противника на полі бою. Сучасні артилерійські системи відзначаються дальністю і точністю стрільби.

Нинішнє покоління ракетників і артилеристів — це гідні спадкоємці бойової слави старших поколінь. Як і всі воїни наших доблесних Збройних Сил, вони пильно стежать за підступами ворогів миру і готові в будь-який момент дати рішучу відсіч будь-якому агресорові, надійно захистити священні рубежі нашої Вітчизни і всіх країн соціалістичної співдружності.

(ТАРС).

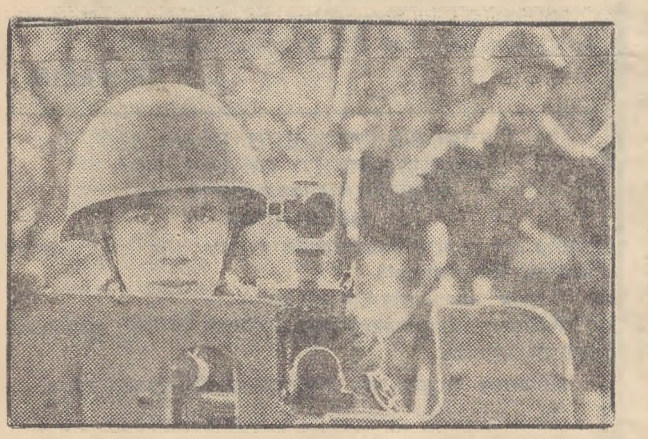



Успіхами в бойовій і політичній підготовці зустрічають свято воїни-артилеристи прославленої Залізної дивізії.

На знімках: зліва — відмінник бойової і політичної підготовки, навідник гарматної обслуги, єфрейтор Сергій Наумов; справа — лейтенант Геннадій Єфімов (в центрі) з воїнами відмінної батареї.

Фото Б. Криштула, В. Пестяка.

(Фотохроніка РАТАУ).

СЛІДАМИ НАШИХ ВИСТУПІВ

«ХТО ВІДПОВІДАТИМЕ ЗА БРАК»

Рейд під таким заголовком було вміщено в нашій газеті 2 жовтня ц. р. В ньому розповідалося про те, що при спорудженні крупноблочних житлових будинків №№ 98, 99, 118, 120 по проспекту Леніна, № 141-2 по вулиці 6-го Грудня, № 53 по вулиці Першотравневій будівельники допустили брак. Тому в приміщення проникають дощові води, в багатьох квартирах затікають стіни, стеля.

Секретар парткому тресту «Олександріяважбуд» М. В. Близнюк повідомив, що начальнику будівельного управління № 4, члену КПРС О. І. Неживенку оголошено сувору догану. Начальнику будівельного управління № 3, комуністу О. П. Кузьменку поставлено на вид. Їх зобов'язано в найближчий час ліквідувати брак, допущений у роботі.

Рейд

Без розмаху

Шахта «Ведмежеярська» — одна з найбільших новобудов одинадцятої п'ятирічки на Олександрійщині. Перша черга її має стати до ладу в наступному році. Для цього необхідно вже зараз готувати до здачі важливі об'єкти на будові.

В нинішньому році будівельники шахтобудівельного управління тресту «Олександріявуглебуд» та субпідрядних організацій повинні виконати робіт на спорудженні нової шахти на суму понад 6 мільйонів карбованців. Ця цифра говорить, що працювати треба з розмахом, вести роботи широким фронтом, основну увагу і сили зосередити на пускових об'єктах. Рейдова бригада перевірила, як ведеться будівництво.

В третьому кварталі цього року шахтобудівельники повинні були здати ставок - відстійник. Робоча комісія, що приймала цей об'єкт, виявила ряд недоліків, зокрема, по впорядкуванню греблі. Так, тут до кінця жовтня не було встановлено шандора, не спланована як слід поверхня дамби.

Майже слідом за цим об'єктом треба здавати в дію очисні споруди. Та кілька останніх місяців тут роботи велися надто повільно, з великими перервами. Не випадково план за 10 місяців виконаний лише на третину.

— У нас не вистачає робочої сили, — пояснює начальник шахтобудівельного управління В. Ф. Гук, — ось здамо ставок-відстійник, тоді перекинемо людей сюди.

В роботі будівельників немає порядку. Скажімо, уже б можна і треба було здати вентиляторну - калориферну. Та тут досі не закінчено частину будівельно - монтажних робіт, не зроблено повністю покрівлю, не поставлено калорифери та інше.

Електропідстанцію комісія хоч і прийняла в експлуатацію, та вона не діє. Справа в тому, що у виробничому об'єднанні «Олександріявугілля» ніяк не вирішать питання про підключення електропідстанції до силової електромережі системи «Дніпроенерго».

Мали намір на спорудженій шахті до кінця цього року пустити в дію один з двох котлів нової котельні. На порозі зима, а в новій котельні панує затишшя. Тут не закінчено даху над приміщенням, не встановлені дверні блоки, не зведена до кінця димова труба. Значна частина котельного обладнання і апаратури ще не встановлена. Олександрійська дільниця Кіровоградського спецуправління № 200 розпочала тут монтажні роботи з запізненням, а зараз взагалі їх припинила.

Особливо хвилює питання з виконанням гірничих робіт. Від цього в основному залежить вчасний пуск шахти. Нині під землею працюють дві прохідницькі бригади. Тут від графіка шахтобудівельники відстають майже на рік.

Сьогодні, як мінімум, повинні працювати три прохідницькі бригади, що, до речі, й передбачали в шахтобудівельному управлінні. А вже через три місяці їх повинно бути п'ять. Та перспектива по розв'язанню цього питання не може порадувати, навпаки — засмучує. В управлінні сьогодні не вистачає 250 робітників, тобто третина до плану.

Треба поетапно здавати в дію об'єкти на споруджуваній шахті, а з вивільнених робітників формувати гірничі бригади. Необхідно також більше подбати про створення хороших умов праці. Ось тоді в управління охоче прибуватиме свіжа робоча сила.

Про що свідчать результати? Так, план будівельно-монтажних робіт по генпідряду за 10 місяців шахтобудівельне управління виконало лише на 48 процентів, а власними силами — на 61 процент. Певною мірою винні в цьому делякі підприємства об'єднання «Олександріявугілля», які мають забезпечувати шахтобудівельників усім необхідним. Так, рудоремонтний завод повинен був постачити на будову балки, монорейки, устаткування, металоконструкції для котельні і калориферної. Але майже нічого заводчани не зробили.

Автобаза об'єднання виділяє на новобудову недостатню кількість машин. Щодня шахтобудівельники замовляють, як значиться в заявках, 140 автотонн, а одержують 60—80. В результаті чимало вантажів недовозиться на об'єкт.

У Зверненні учасників наради працівників вугільної промисловості, що відбулася нещодавно в Москві, є такі слова: «Необхідно поліпшувати стан справ у шахтному будівництві. Ми закликаємо шахтобудівників прискорити спорудження і реконструкцію підприємств, подолати відставання...». Цей заклик прямо стосується олександрійських шахтобудівників, примушує працювати значно краще.

Рейдова бригада:
Є. МЕРКУЛОВ — завідуючий позаштатним відділом будівництва міського комітету народного контролю, І. БЕБЕШКО — позаштатний інспектор, В. КОЛЕСНИКОВ — член міського комітету народного контролю, М. ТРУХАНОВ — кореспондент організатор місцевого радіомовлення.

Думок і почуттів політ високий

Ім'я Олександри Петрівни Єременко добре відоме читачам газети «Ленінський прапор». Вона часто виступає на її сторінках як активний сількор та поет-початківець. Матеріали О. Єременко завжди актуальні, хвилюючі, а її поезія сповнена щирих почуттів і любові до рідного краю, до людини-трударя.

За плечима Олександри Петрівни велике і змістовне життя. Перед війною вона закінчила Олександрійське педагогічне училище. Відтоді й присвятила себе благородній справі — вихованню і навчанню дітей. Більше трьох десятиліть ця щира душею жінка, справжній педагог, навчала учнів початкових класів. За самовіддану працю нагороджена медалями.

Майже весь час О. Єременко брала участь в художній самодіяльності, писала сценарії, п'єси, пісні, з якими аматори виступали перед односельчанами. Не раз Олександру Петрівну обирали депутатом сільської Ради.

Зараз вона на пенсії. Мешкає у Войнівці. Як і раніше, бере активну участь в громадському житті, не пориває з творчістю.

Щиро вітаємо з днем народження! Бажаємо міцного здоров'я, щастя, успіхів у творчих пошуках!

Вміщуємо кілька віршів О. П. Єременко.

Моя земля

Мій край під сонцем
розцвітає:
Сади, будови і поля.
Його на світі кожен знає,
Мій край—нескорена земля.
Співають фабрики й заводи,
Співають ріки і моря.
Усі братаються народи,
Мій край—співучая земля.

Червоний цвіт мені зоріє,
Знамено — ось його ім'я.
Зірвать його ніхто не сміє,
Під ним—священная земля.
Могутня, рідна і прекрасна!
Любов, мій сину, їй віддай.
Зоря Жовтнева непогасна,
Моя земля — Радянський
край.

Мак червоний

Скажи мені, мамо,
Чому вранці-рано
Мак в полі червоний
Горить полум'яно?
Чом жайвір злітає
У простір співати?
Скажи мені, мамо,
Я хочу це знати.
—Була війна, доню...
За селом у житі

Падали додолу
Солдати убиті.
І кров проливалась
За діло святе.
Тепер мак червоний
У полі цвіте.
А жайвір співає
Ту пісню свою
Про солдат, що впали
За правду в бою.

Щастя

Схиляє кетяги червоні
Калина в лузі восени.
Принесли щастя на
долонях
Для неньки трударі —
сини.

Воно з вітрів, з дощів,
із ранків
Ввібрало силу молоду.
І сонце цвітом,
як веснянка,
Пестило в неньки на виду.
Радіє мати: хліб і доля
Щаслива в домі в неї є.
Синів зростила,
як соколів,
Дала їм все тепло своє.
Схиляє кетяги червоні
Калина в лузі восени.
Принесли щастя на
долонях
Для неньки трударі —
сини.



Синам

Я чую пісню солов'їну,
Я щастям матері живу.
Люблю прекрасну
Батьківщину,
Як жайвір неба синяву.
Калина в цвіті при долині,
Береза ніжна у гаю,
Над морем чайки
сріблокрилі
Любов доповнюють мою.
Шумить дорідне в полі
жито,
Сміється доля молодим.
Стяг Перемоги гордовито
Цвіте під сонцем золотим.

БЕРІЗКА

Відспівала пісню
Літнюю свою
Молода береза
В тихому гаю.
Стоїть у зажурі
Струнка, білокора,
Слухає осінню
Мову осокора:
«Хилися до мене,
Березо-краса.
Яка мені мила
Та твоя коса.
Зі мною, берізко,
Не бійся зими.
З піснею зустрінемо
Знову весну ми».

Читачі пропонують

Зустріч з читачами міськрайонної газети «Ленінський прапор» відбулась у взуттєвому цеху міського побутового комбінату. Робітники висловили свої думки, враження, зауваження та побажання щодо художнього оформлення та змісту газети.

— Мені подобаються розповіді про наших славних земляків та кращих людей міста. Ми уважно слідкували за уривками з нової книги земляка І. Братченка «Через лінію фронту». Хочеться, щоб частіше на сторінках газети друкувались матеріали на теми моралі, — сказала профгрупорг цеху М. М. Кравцова.

В бесіді взяли участь робітниці цеху Р. А. Бугар, М. М. Коваленко та В. Т. Литовченко, які повідомили, що місцеву газету завжди передплачують охоче, так як вона вміщує цікаві інформації, репортажі, замітки з життя нашого міста й району.

Промовці кинули справедливий докір на адресу поліграфістів міської друкарні. Вони не завжди турбуються про якість друку та місцевих фотоілюстрацій.

Газета викриває безгосподарність деяких наших керівників, бореться з формалізмом, бракоробством та черствістю, які, на жаль, ще зустрічаються в нашому житті. Але частіше слід повідомляти і про наслідки таких виступів. Бажано, щоб редакція в «Суботній сторінці» більше вміщувала гумору, сатири, а також господарських порад для сім'ї. Адже не всі ми маємо змогу придбати книги «Кулінарія», «На допомогу молодій господарці» «Добрі поради» та інші.

Всі зауваження та побажання читачів редакція візьме до уваги під час складання перспективних планів на наступний рік.

Н. ЛАРІНА.

Оголошення, довідки

ШАНОВНІ ЧИТАЧІ ГАЗЕТИ «ЛЕНІНСЬКИЙ ПРАПОР»

Йдучи назустріч побажанням населенню, директивні органи дозволили продовжити передплату на міськрайонну газету «ЛЕНІНСЬКИЙ ПРАПОР» до 1 грудня 1981 року.

Доводимо до вашого відома, що передплата на місцеву газету з будь-якого місяця наступного року не буде проводитись. Отже, передплачуйте на 1982 рік газету «Ленінський прапор».

Передплатна ціна 4 крб. 20 коп. на рік.

ОЛЕКСАНДРІЙСЬКОМУ АВТОПІДПРИЄМСТВУ № 10062

потрібні на постійну роботу:

ВОДІЇ 1—2 класу,
ТЕСЛЯР 3—5 розряду,
СЛЮСАР-МОТОРИСТ 3—5 розряду,
СЛЮСАР по ремонту паливної апаратури і дизельних двигунів 4—5 розряду,
МІДНИК 4—5 розряду,
ШТУКАТУР-МАЛЯР 3—4 розряду,
АВТОСЛЮСАРІ 2—5 розрядів,
СЛЮСАР по ремонту агрегатів 3—4 розряду,
ТОКАР 3—4 розряду,
БУХГАЛТЕРИ,
КОЧЕГАРИ,
МУЛЯРИ,
ПРИБИРАЛЬНИЦІ виробничих приміщень,
РОБІТНИЦЯ в їдальню.

За довідками звертатися у відділення по працевлаштуванню на адресу: 317900. м. Олександрія, вул. Шевченка. 91 та у відділ кадрів на адресу: м. Олександрія. вул.Свердлова. 78.

АДМІНІСТРАЦІЯ.

ДО ВІДОМА КОМСОМОЛЬСЬКИХ І ПРОФСПІЛКОВИХ ОРГАНІЗАЦІЙ ПІДПРИЄМСТВ МІСТА

Олександрійське бюро подорожей і екскурсій організовує маршрути вихідного дня в місто Світловодськ.

Туристам пропонується проживання в комфортабельному туристичному готелі «Славутич», харчування в кафе готелю.

Організуються вечори відпочинку молоді.

За довідками звертатися на адресу: м. Олександрія, вул. Фрунзе, 35. Телефон 2-33 96.

ДИРЕКЦІЯ.

УЧБОВО-КУРСОВИЙ КОМБІНАТ ВИРОБНИЧОГО ОБ'ЄДНАННЯ «ОЛЕКСАНДРІЯВУГІЛЛЯ» ОГОЛОШУЄ

набір на курси машиністів котлів для електростанцій м. Олександрії.

Строк навчання 2,5 місяця.

Курсантам виплачується стипендія 100 карбованців на місяць.

Початок занять по мірі комплектування груп.

За довідками звертатися в дирекцію по кадрах і побуту на адресу: 317900, м. Олександрія, пр. Леніна, 77, кімната 231 або в учбово-курсовий комбінат. Їхати автобусами «А» і «Б» до зупинки «Брикетна фабрика «Байдаківська».

ДИРЕКЦІЯ.

ОЛЕКСАНДРІЙСЬКИЙ РАЙОННИЙ ШЛЯХОВИЙ РЕМОНТНО-БУДІВЕЛЬНИЙ ДІЛЬНИЦІ

потрібні на постійну роботу:

ШЛЯХОВІ РОБІТНИКИ,
ТРАКТОРИСТ на трактор Т-150,
РОБІТНИКИ на асфальтобетонний завод,
ГАЗОЕЛЕКТРОЗВАРНИК,
ЕЛЕКТРИК.

Оплата праці відрядна і погодинно-преміальна.

За довідками звертатися на адресу: 317900. м. Олександрія. проспект Леніна. 200. або у відділення по працевлаштуванню на адресу: 317900, м. Олександрія. вул. Шевченка. 91. Їхати автобусами №№ 52. 24. 7. 18 до зупинки «Садова».

АДМІНІСТРАЦІЯ.

ШАНОВНІ ПОКУПЦІ

20 і 21 листопада 1981 р. в універмазі «Жовтневий» відбудеться виставка-продаж чоловічого та жіночого одягу осінньо-зимового асортименту.

Просимо відвідати нашу виставку.

АДМІНІСТРАЦІЯ МІСЬКЗМІШТОРГУ.

На голубому екрані

ЧЕТВЕР, 19 ЛИСТОПАДА
ПРОГРАМА ЦТ

9.35 Фільм-концерт «Життя пісні».
10.25 Клуб кіноподорожей.
14.30 Новини.
14.50 До Дня ракетних військ і артилерії. Документальний телефільм «Вартові землі».
15.40 Концерт педагогів і студентів факультету народних інструментів музично - педагогічного інституту ім. Гнесіних.
17.10 Фільм-концерт «Зустріч з Аушрою Стасюнайте».
17.45 Конкурс юних конструкторів.
18.15 Ленінський університет мільйонів.
18.45 Сьогодні у світі.
19.00 До Дня ракетних військ і артилерії. Виступ Головнокомандуючого ракетними військами, заступника міністра оборони СРСР, Героя Соціалістичної Праці, генерала армії В. Ф. Толубка.
19.15 За вашими листами. Музична програма для воїнів.
19.40 Т. Манн. «Будденброки». Телевистава. Частина 1
21.00 Програма «Час».
21.35 Кубок світу з боксу. Фінал.

ПРОГРАМА УТ

16.00 Новини.
16.10 Срібний дзвіночок.
16.30 Республіканська фізико - математична школа. Принцип Діріхле.
18.00 Телефільм «Цілинний характер».
18.30 Концерт оркестру народних інструментів і тріо бандуристок Українського телебачення і радіо.
19.30 Естрадний концерт.
19.50 Сьогодні — День ракетних військ і артилерії. Слава солдатська.
20.45 На добраніч, діти!
21.00 Програма «Час».
21.35 Художній телефільм «Аревік». 1 серія.
22.40 Музична вікторина. По закінченні — Новини.

П'ЯТНИЦЯ, 20 ЛИСТОПАДА
ПРОГРАМА ЦТ

9.35 Художній фільм «Кіпець Любавіних».
11.05 С. Рахманінов. Сюїта № 2 для двох фортепіано. По закінченні — Новини.
14.30 Новини.
14.50 Документальні телефільми «Штрихи до портрета ділової жінки», «Чекаю своєї зустрічі», «Я росту».
15.50 Москва і москвичі!
16.20 Документальний фільм «Гість із Соціалістичної Ефіопії».
16.45 Виступ Псковського російського народного хору.
17.05 В гостях у казки. Художній фільм «Садко».
18.45 Сьогодні у світі.
19.00 Романси М. Глінки у виконанні заслуженого артиста РРФСР С. Лейферкуса.
19.20 Осінь на Рейні. Ведучий — політичний оглядач Е. Мнацаканов.
19.50 Т. Манн. «Будденброки». Телевистава. Частина 2.
21.00 Програма «Час».
21.35 Ану, дівчата! По закінченні — Сьогодні у світі.

ПРОГРАМА УТ

10.00 Актуальна камера.
10.35 Художній телефільм «Аревік». 1 серія.
11.40 Концерт патріотичної пісні.
16.00 Новини.
16.55 Телефільм «Дизайнери».
17.10 Концерт духової музики.
18.00 Рішення XXVI з'їзду КПРС — в дії. «У нас в колективі».
18.30 Фільм-концерт «Здрастуй, Дон!».
19.45 Твоя життєва позиція
20.45 На добраніч, діти!
21.00 Програма «Час».
21.35 Художній телефільм «Аревік». 2 серія.

Редактор
Х. СОКОЛОВСЬКИЙ.

«ЛЕНИНСКОЕ ЗНАМЯ» — орган Александрийских городского и районного комитетов Компартии Украины, городского и районного Советов народных депутатов Кировоградской области (выходит на украинском языке).

АДРЕСА РЕДАКЦІЇ: Індекс 317900, м. Олександрія, вул. Шевченка, 74.

ТЕЛЕФОНИ: редактора — 2-23 45 відділів: партійного життя — 2-24 33, промисловості — 2-36 63, сільського господарства — 2-27 93, відповідального секретаря — 2-35-63, відділу листів — 2 01-43, приймальні — 2 22-32, бухгалтера — 2-27 93

Олександрійська міська друкарня Кіровоградського облуправління у справах видавництв, поліграфії і книжкової торгівлі. Індекс 62065. Спосіб друку високий. Телефони: 2-31-35, 2 34-70. Тираж 27850. Обсяг 1 друк. арк. м. Олександрія, вул. Шевченка, 81. Зам. № 7639.

ПРОЛЕТАРІ ВСІХ КРАЇН, ЄДНАЙТЕСЯ!

ГАЗЕТА НАГОРОДЖЕНА ПОЧЕСНОЮ ГРАМОТОЮ ПРЕЗИДІЇ ВЕРХОВНОЇ РАДИ УРСР

ЛЕНІНСЬКИЙ ПРАПОР

ОРГАН ОЛЕКСАНДРІЙСЬКИХ МІСЬКОГО ТА РАЙОННОГО КОМІТЕТІВ КОМПАРТІЇ УКРАЇНИ, МІСЬКОЇ ТА РАЙОННОЇ РАД НАРОДНИХ ДЕПУТАТІВ КІРОВОГРАДСЬКОЇ ОБЛАСТІ

Листопад
20
П'ятниця
1981
№ 186 (9210)
Ціна 2 коп.
Газета виходить у вівторок, середу, п'ятницю, суботу.

ГАЗЕТА ВИДАЄТЬСЯ З 26 БЕРЕЗНЯ 1919 РОКУ

НА СЕСІЇ ВЕРХОВНОЇ РАДИ СРСР

Москва. (ТАРС). З доповіддю про Державний бюджет СРСР на 1982 рік і про виконання бюджету за 1980 рік виступив міністр фінансів СРСР депутат В. Ф. Гарбузов. Він повідомив, що бюджет на 1982 рік розроблено, виходячи з рішень XXVI з'їзду партії, принципових настанов і вказівок товариша Л. І. Брежнєва по вузлових проблемах теорії і практики комуністичного будівництва. Бюджет складений відповідно до Державного плану розвитку країни і забезпечує необхідними коштами поступальний розвиток народного господарства, зростання добробуту радянських людей, зміцнення обороноздатності країни. Доходи бюджету визначено в сумі 321,8 мільярда карбованців, видатки — 321,5 мільярда карбованців. Перевищення доходів над видатками становить 0,3 мільярда карбованців.

18 листопада шоста сесія Верховної Ради СРСР десятого скликання продовжила роботу.

На роздільних засіданнях палат проходило почате напередодні ввечері на засіданні Ради Союзу обговорення питань про Державний план економічного і соціального розвитку СРСР на 1981—1985 роки, про Державний план на 1982 рік і про хід виконання Державного плану в 1981 році, про Державний бюджет СРСР на 1982 рік і про виконання Державного бюджету за 1980 рік.

Промовці, які виступають на сесії, відзначають, що в рішеннях листопадового (1981 р.) Пленуму ЦК КПРС, який схвалив в основному плани розвитку країни на одинадцяту п'ятирічку і на 1982 рік, у промові, з якою на Пленумі виступив товариш Л. І. Брежнєв, перед радянським народом поставлено надзвичайно важливі завдання в галузі господарського і культурного будівництва. В центрі уваги депутатів — шляхи досягнення більш високої ефективності виробництва.

Особливу увагу депутати звертають на необхідність додержання найсуворішого режиму економії у використанні всіх видів ресурсів, поліпшення системи управління і методів господарювання, зміцнення планової, виробничої і трудової дисципліни, підвищення персональної відповідальності кадрів за доручену справу, за виконання завдань одинадцятої п'ятирічки.

У нинішній п'ятирічці, відзначається на сесії, продовжено курс на прискорене нарощування економічного потенціалу східних районів країни. В Сибіру, на Далекому Сході, в Казахстані треба здійснити великі роботи по освоєнню природних ресурсів, розвитку паливно-енергетичних і сировинних баз та виробництва, прискорити створення будівельної бази, у великому обсязі вести житлово-комунальне і культурно-побутове будівництво.

Великі кошти направляються на розвиток сільського господарства, виробниче, житлове, соціально-культурне і шляхове будівництво в Нечорноземній зоні РРФСР.

Промовці підкреслюють, що успіх нашого дальшого просування вперед великою мірою залежатиме від умілого й ефективного використання всіх ресурсів — праці, основних фондів, палива і сировини, продукції полів і ферм.

Планом розвитку країни намічається пропорційний і збалансований розвиток усіх галузей агропромислового комплексу, організація їх чіткої взаємодії. Триває інтенсифікація сільськогосподарського виробництва. Збільшення збору сільськогосподарських культур буде досягнуто в основному за рахунок зростання їх урожайності, а збільшення продукції тваринництва — за рахунок підвищення продуктивності худоби і птиці. У 1985 році продукція сільського господарства досягне 147,1 мільярда карбованців. З метою створення міцної основи для розвитку тваринництва і здійснення продовольчої програми в плані передбачено випереджаюче зростання виробництва зерна і кормів.

Намічається дальше розширення робіт по меліорації земель. Велику увагу в плані приділено заходам по забезпеченню схоронності сільськогосподарської продукції.

Широкого розмаху в одинадцятій п'ятирічці набудуть присадибне і колективне садівництво та городництво, а також підсобні господарства підприємств і організацій.

Депутати у своїх виступах зазначають, що соціальна програма, висунута партією на одинадцяту п'ятирічку, пройнята глибоким піклуванням про людину, вона охоплює всі сторони життя радянських людей, передбачає створення сприятливих умов для високопродуктивної праці, зростання доходів населення, поліпшення його побутових умов, підвищення освітнього і культурного рівня. Велике соціально-економічне значення має намічена планом програма житлового будівництва. За п'ять років буде споруджено житла загальною площею 530 мільйонів квадратних метрів. Значно розшириться житлове будівництво у східних районах країни і в сільській місцевості.

Середньомісячна заробітна плата робітників і службовців у народному господарстві зросте за п'ятиріччя на 14,5 процента і перевищить у 1985 році 193 карбованці. Оплата праці колгоспників у громадському господарстві збільшиться на 20 процентів.

Посилення соціальної спрямованості плану проявляється в деякому випередженні зростання групи «Б» промисловості порівняно з групою «А», як це і передбачено Основними напрямами розвитку країни, затвердженими XXVI з'їздом КПРС. Поліпшиться структура виробництва предметів споживання, розшириться їх асортимент і підвищиться якість.

Постійні комісії Ради Союзу і Ради Національностей доповіли депутатам, що вони виявили додаткові резерви і вважають необхідним внести в план і бюджет на 1982 рік деякі зміни. Пропонується збільшить план виробництва і реалізацію в 1982 році товарів народного споживання на 183 мільйони карбованців у роздрібних цінах і збільшити доходи Державного бюджету на 135 мільйонів карбованців. Внесено також пропозицію збільшити видатки по бюджетах союзних республік на 135 мільйонів карбованців і направити ці кошти на здійснення соціально-культурних заходів та благоустрій міст, районних центрів і селищ міського типу.

У ході дебатів депутати пропонують схвалити Державні плани розвитку країни на 1981—1985 і 1982 роки, Державний бюджет на 1982 рік.

Сесія Верховної Ради СРСР продовжує роботу.

РІШЕННЯ XXVI З'ЇЗДУ КПРС БУДУТЬ ВИКОНАНІ

З величезним інтересом знайомляться трудящі Олександрійщини з промовою Генерального секретаря ЦК КПРС товариша Л. І. Брежнєва на листопадовому Пленумі ЦК КПРС. Вони одностайно схвалюють викладені в ній положення і висновки, прагнуть наполегливо працювати, щоб успішно втілити в життя рішення XXVI з'їзду КПРС.

Слово хліборобів

Сповнена оптимізму промова товариша Л. І. Брежнєва на Пленумі ЦК КПРС викликала у хліборобів радгоспу імені Гагаріна захоплення грандіозними планами партії на п'ятиріччя. Велика увага приділяється вирішенню продовольчої програми. Це завдання, до якого кожний трудівник села має особисту причетність.

Несприятливими були минулий і нинішній роки. Засуха негативно вплинула на врожай сільськогосподарських культур. Але й за цих умов хлібороби нашого господарства зібрали торік по 31,4 центнера зерна з кожного гектара посіву, а нинішнього — по 27,5

Ще кращих результатів добилися трудівники другого відділка, який очолює комуніст В. П. Вакало. В цьому році вони зібрали на круг по 29,3 центнера зерна, в тому числі по 34 центнери озимої пшениці.

Високі зобов'язання намічають взяти хлібороби на другий рік п'ятирічки. Озимі цієї осені посіяли за вісім робочих днів першокласним насінням. Посіви входять у зиму в доброму стані.

Л. І. Брежнєв високо оцінив працю хліборобів України і побажав нових перемог. Це зобов'язує трудівників нашого радгоспу працювати ще наполегливіше, готувати весні бойову зустріч.

Л. БЕЗУГЛА,
голова комітету профспілки радгоспу.

Наш внесок— надпланові мільйони

У промові Генерального секретаря ЦК КПРС товариша Л. І. Брежнєва на Пленумі ЦК партії велике місце приділено завданням дальшого розвитку паливно-енергетичного комплексу. В плані на п'ятирічку передбачено помітне зростання виробництва енергії і палива.

Вимоги, поставлені Пленумом перед енергетиками країни, безпосередньо стосуються і колективу нашої теплоелектроцентралі. Кожен з нас відчуває відповідальність, яку покладає партія, і старається якомога краще працювати.

Сьогодні ми з гордістю доповідаємо: за десять місяців нинішнього року підприємство виробило додатково до завдання 15,2 мільйона кіловат - годин електроенергії.

Велика заслуга в цьому всього колективу і, зокрема, ветеранів підприємства: машиніста котла Т. О. Малого, старшого машиніста турбіни П. П. Кібальника, вантажника вугілля М. П. Колесника, які трудяться на станції вже три десятиліття.

Промова товариша Л. І. Брежнєва, рішення Пленуму ЦК надихають нас на самовіддану працю.

Д. ЧЕРЕДНИК,
заступник секретаря парторганізації теплоелектроцентралі № 1—2.

ВИСОКА МАЙСТЕРНІСТЬ

На швейній фабриці широко розгорнуте змагання на професійну майстерність. В ньому беруть участь всі робітники ведучих професій з кожного цеху.

Кращими на виконанні своїх технологічних операцій визнані різальник А. І. Шкарбань, швеї В. В. Панайотова, В. І. Додатко, В. Г. Худякова та інші.

М. ТУПИЦЬКА,
інженер.



Третій рік працює на заводі продтоварів змінним майстром макаронного цеху Тетяна Володимирівна Почуєва. Її зміна виготовляє 17 видів макаронних виробів, серед яких є і вироби для дитячого харчування. У третьому кварталі колектив, очолюваний Тетяною Володимирівною, виборов перше місце в соціалістичному змаганні.

Почин підтримали

«60-річчю СРСР — 60 ударних тижнів!» — під таким девізом зараз трудиться колектив управління механізації тресту «Олександріяважбуд». Завдання 10 місяців будівельники виконали на 107 процентів.

В соціалістичному змаганні відзначилась дільниця № 4, яку очолює О. Я. Цукрук. Цей колектив ще 1 листопада виконав річний план. Уже проведено надпланових будівельно - монтажних робіт більш як на 20 тисяч карбованців.

Н. КЛИМОВИЧ.

Профспілкове життя: звіти і вибори

Організаторську роботу—на рівень вимог

Відбулася IX районна профспілкова конференція працівників сільського господарства. Делегати обговорили звіт про роботу райкому профспілки за останні два роки, з яким виступив голова райкому А. А. Харитоненко.

Як доповідач, так і виступаючі відзначали, що трудівники сільського господарства району в складних погодних умовах нинішнього року зібрали по 24,8 центнера зернових з кожного гектара. в тому числі по 28,8 центнера озимої пшениці. Більше, ніж торік, державі продано зерна і насіння соняшнику.

Зріс рівень механізації трудомістких процесів виробництва. введено в дію ряд сільських новобудов. Поліпшуються умови праці, зростає культура і добробут трудівників села.

Райком та місцевкоми профспілки тримають під неослабною увагою питання організації соціалістичного змагання. В русі за комуністичне ставлення до праці бере участь понад десять тисяч трудівників. 131 бригада, 92 відділки і цехи, 24 підприємства.

Добре організовано змагання в колгоспі «Прогрес». Тут за 12-ти баль-ною системою підбивають підсумки роботи тваринників. Ефективно поєднуються моральні і матеріальні стимули. Це сприяло перевиконанню планів продажу державі молока і м'яса.

Однак не скрізь так. В ряді профспілкових організацій соціалістичне змагання ведеться формально і не приносить бажаних результатів. Це стосується профорганізацій колгоспів імені Димитрова, імені Свердлова, імені Енгельса, імені Кірова, імені Карла Маркса.

Важливою формою представництва комітетів профспілки в управлінні виробництвом є постійно діючі виробничі наради. Профком кінзаводу уміло спрямовує діяльність цього самодіяльного органу, прищеплює трудящим навички управління і господарювання. А комітети профспілки радгоспу «Більшовик», елеватора, Червонокам'янського і Новопразького відділень сільгосптехніки цю роботу пустили на самоплив.

Ряд комітетів профспілки слабо здійснюють контроль за дотриманням трудового законодавства, правил і норм охорони праці та техніки безпеки. не виявляють необхідної турботи про створення нормальних виробничо - побутових умов, не добиваються безумовного виконання колективних договорів і угод по охороні праці.

В окремих комітетах на низькому рівні організаційно - масова робота, загальні збори членів профспілки проводяться не регулярно, на засіданнях комітетів розглядаються другорядні питання, не здійснюється належний контроль за виконанням рішень.

Профспілкові організації, профгрупи недостатньо впливають на справи в тваринництві. Це одна з причин, що колгоспи і радгоспи, а в цілому район не виконує планів виробництва молока, м'яса, яєць.

В доповіді гострій критиці піддавалися комітети профспілок колгоспів імені Шевченка, імені Кірова, імені Володимира Ульянова, які самоусунулися від керівництва первинними організаціями винахідників і раціоналізаторів. не подавали їм дійової допомоги.

Турбота про поліпшення побутових умов трудящих — одна з головних в роботі комітетів профспілки. За звітний період розширено сітку їдалень, краще організовано харчування хліборобів під час проведення польових робіт. Однак в колгоспах імені Фрунзе, «Перемога», імені Калініна, імені Димитрова, «Україна», на хлібоприймальних підприємствах не дбають про розширення громадського харчування.

В радгоспі - технікумі, пересувній механізованій колоні № 14 допускають порушення житлового законодавства.

Райком профспілки, місцеві комітети більшості господарств провели відповідну роботу по оздоровленню трудящих. Добре поставлена ця робота на ремонтно механічному заводі «Укрремтресту», в колгоспах «Прогрес», «Прапор комунізму». На жаль, керівники та профкоми колгоспів імені Димитрова, імені Фрунзе, імені Карла Маркса, радгоспу «Більшовик» мало приділяють уваги організації відпочинку та оздоровленню працюючих.

В доповіді та виступах були висвітлені також питання роботи спортивних організацій, культурно-освітніх закладів та ін.

В обговоренні доповіді виступили голова комітету профспілки колгоспу «Заповіт Леніна» М. Г. Амаріца, голова учнівського профкому ССПТУ № 1 І. І. Галій, робітниця Користівського хлібоприймального підприємства В. В. Мороз, профгрупорг молочнотоварної ферми колгоспу імені Калініна К. Г. Біляк, колгоспниця колгоспу «Червоний прапор» М. Т. Павлик, бригадир тракторної бригади колгоспу імені Петровського І. І Губа, голова робітничого комітету профспілки райсільгосптехніки В. О. Цибульський, завідуюча лабораторією Пантаївського хлібоприймального підприємства В. І. Кібек, завідуючий майстернею колгоспу імені Володимира Ульянова С. І. Ремез, шофер радгоспу імені Гагаріна В. М. Берест, інженер ремонтно-механічного заводу «Укрремтресту» В. О. Мороз.

В роботі конференції взяли участь і виступили з промовами перший секретар райкому Компартії України Ю. Г. Петренко і завідуючий відділом обкому профспілки працівників сільського господарства Г. І. Тютюненко.

Конференція обрала новий склад райкому профспілки, який знову очолив А. А. Харитоненко.

До блокноту кролівника-любителя

ХВОРОБІ ЛЕГШЕ ЗАПОБІГТИ

У селах району та в місті поширився слух, що нібито в наші краї занесено небезпечну хворобу кролів, яка передається всім свійським тваринам і навіть людям. Дехто з кролівників - любителів вибив звірків у своїх господарствах, навіть не запросивши ветлікаря, щоб обстежити ферму, дав кваліфіковане пояснення і пораду.

Кролі — найпоширеніші домашні звірки. Вирощують їх на м'ясо і хутро в особистих підсобних господарствах багато трудящих міста та району. Природно, що кролі схильні до різних захворювань. Останнім часом в деяких селах нашої республіки появилася така недуга, як міксоматоз. Це заразна і досить гостроперебіжна хвороба. Характерна вона високою загибеллю звірків. Проте серед людей, домашніх тварин і птиці ця хвороба не поширюється.

Збудником міксоматозу є фільтривний вірус. Він стійкий до перепадів температури та різних хімічних речовин. Так, у замороженому стані вірус зберігається до двох років, у висушеному хутрі —10 місяців.

Джерелом інфекції є хворі кролі чи зайці. Розповсюджують недугу в основному кровососні комахи та ендопаразити. Може переходити хвороба при контакті хворих і здорових кролів, через інфековані корми, інвентар тощо.

Інкубаційний період (від зараження і до захворювання) триває від 3 до 11 діб. Хвороба протікає 4—8 діб.

Ознаки міксоматозу такі: запалення слизових оболонок очей, ротової порожнини.

Виникненню хвороби можна запобігти при дотриманні простих профілактичних заходів.

Кролівники повинні пам'ятати, що не можна переміщати звірків з одного в інше господарство, завозити кролів та їх продукти з місцевостей, де виявлено хворобу.

В приміщеннях і клітках слід постійно підтримувати зразкову чистоту. Відходи кормів та гній потрібно закопувати чи спалювати.

Клітки та інвентар обов'язково дезинфікувати 3-процентним розчином лугу або формаліну.

При виникненні ознак міксоматозу у кролів потрібно негайно повідомити про це місцевого ветпрацівника, щоб остаточно з'ясувати стан справ. Тільки після цього будуть вживатись відповідні заходи, щоб не допустити дальшого поширення інфекції.

І. КОХАН — ветлікар, В. БОГДАН — ветлікар - епізоотолог районної ветстанції.



Понад півтора десятка років Стах Миколайович Капелюх трудиться механізатором у другій тракторній бригаді колгоспу імені Карла Маркса. Нині він виконує важливу роботу: трактором Т-16 безперебійно завозить в корпуси корми для корів, вчасно відвозить молоко на приймальний пункт та виконує інші трудомісткі роботи.

Тваринники задоволені його роботою.

С. М. Капелюх занесений на колгоспну Дошку пошани.

На знімку: механізатор С. М. КАПЕЛЮХ.

Фото М. Миколенка.

Сторінки життя

ШКІЛЬНИЙ дзвінок завжди хвилює душу старого вчителя. На його поклик ще і зараз поспішає Андрій Сергійович Гаценко. Бо його запрошують на Ленінські уроки на виховні години.

Дитячі роки Андрія Сергійовича минули у Червоній Кам'янці. У 1937 році за рекомендацією райкому комсомолу був направлений вчителем у село Куколівку. Цього ж року став студентом заочного відділення Кіровоградського учительського інституту. Та незабаром йому довелося перервати навчання: учительська праця змінилася військовою службою.

У роки Великої Вітчизняної війни Гаценко визволяв Білорусію і Прибалтику. З боями пройшов усю Україну. Дочекався вимріяної, вистражданої Перемоги. Коли повернувся до батьківського дому, працював у районному комітеті партії, а згодом, коли район було ліквідовано, пішов вчителювати.

Андрій Сергійович нині пенсіонер. Та він, як і раніше, у вирі громадського життя села.

Проходячи повз шкільне подвір'я, зупиниться біля меморіальної дошки із таким написом: «У цій школі з 1894 по 1948 роки працював учителем кавалер ордена Леніна, активний учасник боротьби за встановлення Радянської влади у Червоній Кам'янці Гаценко Сергій Федорович».

Батько й син Гаценки віддали Червонокам'янській середній школі понад 100 років своєї праці. Вогник знань, запалених Сергієм Федоровичем і підтриманий Андрієм Сергійовичем, буде вічно пломеніти.

В. ПЛІЧКО,
учитель Червонокам'янської середньої школи.

Риси нової епохи

Республіканські газети «Радянська Україна» і «Сільські вісті» опублікували «Спогади» Л. І. Брежнєва. У розділі під назвою «Життя за заводським гудком» глибоко і всебічно розкриваються долі трудового народу у перші два десятиліття буремного XX століття.

Розповідь захоплює, викликає роздуми. Кожна фраза ніби запрошує до співставлень, до порівнянь нашого прекрасного сьогодення з періодом розгулу реакції, з жорстоким гнобленням трудового народу за царизму.

Л. І. Брежнєв розповідає, що він виріс, дістав трудовий гарт у робітничій сім'ї. На світанку батько поспішав на завод. Гудок скликав робітників. У жахливих умовах працювали металурги по 12 годин на добу без перерви на обід чи на відпочинок. Усе життя населення Кам'янського йшло за гудком.

Про клуби, про радіо чи годинники трудовий народ і гадки не мав. Молоді люди не мали можливості зустрічатися десь у парку чи в інших місцях відпочинку. Біля нагрівальних печей на заводі познайомилися в молоді роки батько й мати Леоніда Ілліча, а через рік одружилися.

Та в цих суворих, жахливих умовах праці, жорстоких утисків багатіїв ніколи не втрачали своєї робітничої гідності трудящі і їх сім'ї. Долаючи труднощі, пролетарі, представники різних націй трималися гурту, керувалися у своїх вчинках почуттям братерства, взаємодопомоги. У боротьбі за правду проти гнобителів виділялися справжні герої-революціонери. Вони були душею робітничої маси. Про таких борців з великою теплотою розповідає автор. Особливо запам'ятався Н. Є. Вілонов.

У робітничій сім'ї Брежнєвих, як і в багатьох інших пролетарів, панували прекрасні моральні принципи, які беруть свій початок з народних глибин трудового селянського і робітничого укладу. Чесність, простота, скромність, повага до старших, особливо до батьків, працелюбство і правдивість з покоління в покоління передавалися дітям з материнським молоком. У сім'ї над усе цінили працю. Недарма уже з п'яти років автор книги мріяв про те, щоб швидше вирости і піти на завод працювати, допомагати батькам заробляти на хліб.

Читаючи ці хвилюючі спогади, мимоволі порівнюєш усе з нашим сьогоденням. Чи в кожній сім'ї нині дорослі виховують у дітей відданість і сумлінне ставлення до праці. до суспільного добра? Чи всюди шанобливо ставляться до хліба? Тим більше, у наш час люди здебільшого мають середню і вищу освіту. Отже, мають великі можливості виховувати справжніх будівників комунізму. Але, на жаль, не всі додержують принципів морального кодексу нашого суспільства і не завжди прищеплюють їх своїм дітям.

Л. І. Брежнєв у «Спогадах» насамперед звертається до нашої молоді. Твір з усією пристрастю ніби закликає юнаків і дівчат через призму життя робітничої сім'ї двадцятих років глибоко і всебічно проаналізувати власні вчинки, наше сьогодення, співставити, як було колись і як нині Комуністична партія і Радянська Батьківщина піклуються

На двох верстатах

Резерви робочого місця—в дію

В МЕХАНІЧНОМУ цеху заводу підйомно - транспортного устаткування імені 60-річчя Великого Жовтня по праву вважають першокласним майстром токарної справи ветерана підприємства Б. М. Зубова. Справді, далеко не кожен може зрівнятися з ним у праці. Борис Михайлович кожну зміну трудиться так, що жодна хвилина не втрачається марно.

Кілька років тому Б. Зубов став обслуговувати два верстати. Спершу в колективі токарів дехто засумнівався: чи впорається? Адже по суті треба працювати за двох робітників. Та Борис Михайлович точно розрахував свої дії, продумав хід кожної операції і довів, що це йому під силу.

Він поставив вимогу перед керівництвом цеху, щоб до верстатів регулярно постачали заготовки майбутніх деталей. А він обробляє барабани мостових кранів. На робочому місці у токаря зразковий порядок: під руками постійно є ріжучий і вимірювальний інструмент, верстати змащені і відрегульовані, відмінно настроєні механізми. Словом, все побудовано з розрахунком, на науковій основі.

Коли один з верстатів включено в дію і Борис Михайлович переконався, що він працює з відповідним завантаженням, переходить до іншого верстата. За лічені хвилини ставить заготовку під різець, надає потрібних обертів. І в'ється синя стружка. Після цього пильно слідкує за робочим ритмом обох верстатів. По звуках механізмів, по кольору стружки токар визначає, як працюють верстати.

Тим часом Б. Зубов готує під обробку чергові заготовки барабанів, робить відповідні заміри. Звичайно, щоб так працювати, потрібно мати великий практичний досвід, глибокі професійні знання, неабияке уміння.

На завод прийшов Б. Зубов юнаком ще в 1946 році. Нелегкий то був час. На підприємстві всього кілька стареньких токарних верстатів. А треба було видавати якомога більше деталей. Одному з перших на підприємстві Борису Михайловичу присвоїли звання ударника комуністичної праці. Одним з перших він завоював право ставити на виробах особисте клеймо якості. Згодом його було нагороджено орденом Трудового Червоного Прапора.

За роки роботи Б. Зубов навчив професії токаря 16 молодих робітників. Чимало з них сьогодні поруч з наставником працюють в механічному цеху.

Своє завдання десятої п'ятирічки Борис Михайлович виконав до 110-ї річниці від дня народження В. І. Леніна. Йому присвоєно звання кращого за професією. А за третій квартал цього року Б. Зубов удостоєний звання «Відмінник якості». Його портрет занесено на міську Дошку пошани.

Сьогодні на трудовому календарі Бориса Михайловича завершується грудень першого року нової п'ятирічки. Ударна праця ветерана — це свідчення того, як треба сповна використати резерви робочого місця. Приємно відмітити, що у нього знайшлися послідовники в цеху. Нині за прикладом Б. Зубова обслуговують по два верстати ще кілька токарів.

М. ВАСИЛЕНКО.



Комуніст Микола Вікторович Попов на шахті «Верболозівська» працює дванадцять років. Він очолює бригаду прохідників. Колектив іде в авангарді соціалістичного змагання за виконання завдань першого року одинадцятої п'ятирічки.

За сумлінну працю Микола Вікторович нагороджений нагрудним знаком «Шахтарська слава» III ступеня.

Товариші по роботі обрали його членом шахтного комітету профспілки.

На знімку: ударник комуністичної праці М. В. ПОПОВ.

Фото М. Пальчика.

«МОСКВА» У ТАШКЕНТІ

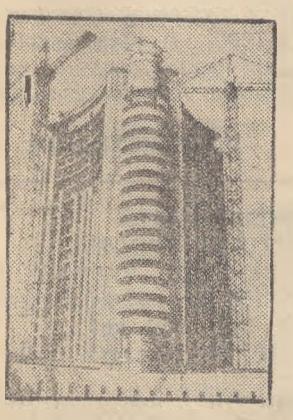

Узбецька РСР. Завершено монтаж 23-поверхового готелю «Москва» — найвищої споруди у столиці республіки (на знімку). Вона зводиться з урахуванням високої сейсмічної зони. Будинок органічно вписався в панораму старої частини міста. Новий готель розрахований на 1150 місць і буде найбільшим і найкомфортабельнішим в Узбекистані. Перших гостей він прийме вже в наступному році.

(Фотохроніка ТАРС—РАТАУ).

Рейд

Проблеми створюють самі

На початку жовтня будівельники виконували землерийні роботи на схрещенні вулиць Пролетарської та 50 років Жовтня. Проводили теплотраси до нових будинків. Були викопані траншеї, але процес робіт невиправдано затягнувся. Коли пішли дощі, вода затопила підвал будинку № 8 «А» на вулиці 50 років Жовтня.

Та й нині користуватися підвалом неможливо. Густий шар мулу вкриває долівку. А що вже казати про речі, які зберігаються тут?!

Волога проникла в шостий під'їзд будинку. Почала руйнуватись штукатурка на стінах.

14 жовтня мешканці будинку разом з представниками житлово - експлуатаційної контори № 1 міськвиконкому склали акт, в якому запропонували винуватцям, будівельникам пересувної механізованої колони № 14, навести порядок на території біля будинку і провести осушення підвалу. Голова місцевкому профспілки колони В. О. Авдейчик запевнив членів комісії, що всі недоліки будуть усунені до 20 жовтня. Та слова не дотримав.

30 жовтня знову зібралась комісія. На цей раз звернулись до начальника будівельної дільниці ПМК-14 М. М. Різниченка. Микола Михайлович вислухав представників будинку та ЖЕКу і пообіцяв провести суботник по благоустрою підвалу і території. І дещо зробили. Забетонували вибоїну на дорозі біля будинку. А у підвал навіть не заглянули. Будівельники не поспішають виконувати обіцянку.

До речі, будівельне управління № 4 (начальник О. І. Неживенко) також не завершило свою частку відновлювальних робіт. Під час прокладання теплотраси робітники цієї організації зруйнували відмостку з східного боку будинку. Труби покладено, траншею загорнуто. А заасфальтувати цю ділянку не поспішають.

Хочеться запитати у начальника пересувної механізованої колони № 14 М. Ю. Таценка та начальника будівельного управління № 4 О. І. Неживенка, коли вони наведуть порядок?

Рейдова бригада:

М. КРЯЧКО — начальник житлово-експлуатаційної контори № 1 міськвиконкому, Л. КОСТЮК — майстер житлово-експлуатаційної контори, С. СОЛОМКО — мешканець будинку, В. ДЕРУСОВ — кореспондент газети «Ленінський прапор».

На міжнародні теми

Ангола: битва в дорозі

Нелегко будувати нове життя, не випускаючи з рук автомата. Однак саме така доля випала Народній Республіці Ангола (НРА). Народові цієї африканської країни, який шість років тому завоював свою незалежність, не тільки доводиться відбудовувати зруйноване португальськими колонізаторами господарство, а й відбивати агресію ПАР та імперіалістичних сил, які стоять за нею і які намагаються примусити Анголу відмовитись від обраного шляху будівництва основ соціалізму.

Буржуазна пропаганда марно намагається переконати світ у тому, що НРА не може розвиватися самостійно, не здатна побудувати суспільство, вільне від експлуатації людини людиною. Однак під керівництвом свого революційного авангарду — МПЛА — Партії праці ангольський народ упевнено йде вперед.

Трудовим фронтом називають сьогодні ангольці боротьбу за відбудову національної економіки. І перемог на цьому фронті здобуто немало. В боротьбі з гігантськими монополістичними об'єднаннями «Діаманг» і «Галф ойл» молода ангольська держава вийшла переможцем за контроль над своїми мінеральними багатствами. Сьогодні державі належить 77 процентів акцій алмазодобувної промисловості. Нафтовим компаніям довелось «уступити» НРА 68 процентів своїх доходів. А всього на держсектор у НРА нині припадає більш як 60 процентів промислового виробництва.

В ангольському селі повним ходом іде створення кооперативів, яким держава допомагає технікою, добривами, спеціалістами. Успіхи ангольських селян особливо добре видно на прикладі «битви за кофе». Вороги народної влади зруйнували і випалили 2.000 з 2.300 плантацій цієї головної експортної культури НРА. За роки народної влади більшість з них відновлено. Загальнонародне змагання під девізом: «Зберемо кофе до останньої зернини» дало можливість молодій республіці виконати свої зовнішньоторговельні зобов'язання і виручити валюту, необхідну економіці.

Зміцнився і зріс авторитет Анголи на міжнародній арені. Незважаючи на погрози і провокації ПАР, НРА займає мужню позицію щодо майбутнього Намібії, подаючи підтримку патріотичним силам цієї країни, які борються проти расистської окупації. «Нам, радянським людям, зрозумілі і близькі сподівання ангольського народу, — говориться у вітальному посланні, надісланому Л. І. Брежнєвим з нагоди шостої річниці проголошення незалежності НРА. — Вірний принципам інтернаціоналізму і солідарності з народами, які борються за своє національне визволення, Радянський Союз разом з іншими соціалістичними країнами незмінно виступатиме на боці Народної Республіки Ангола».

С. КУЛИК,
оглядач ТАРС.

про підростаюче покоління, які створюють прекрасні умови для дітей від їх народження і до повноліття.

У творі дуже добре, на конкретних прикладах показано життя робітничої слобідки «Нижньої колонії», де народився і жив Л. І. Брежнєв, а також інший буржуазний світ у «Верхній колонії». Автор аналізує суворі контрасти і закликає до роздумів такими словами: «Щоб добре розуміти і цінити нинішнє, людина повинна у справжньому світлі бачити минуле».

У кожній сім'ї лежать джерела характеру людини, її ставлення до життя. Це показав автор з особливою силою на прикладі своїх батьків, які жили під час царизму в тяжких умовах, але мужньо долали труднощі. У сім'ї завжди панувала згода.

Заслуговує особливої уваги розділ твору, де розповідається про матір. Мені здається, що тут багатюще джерело людинознавства для вихователів, викладачів, учителів, які працюють у дошкільних і навчальних закладах. Варто повести відверту мову з вихованцями про їх матерів. Як вони уміють цінити і поважати важку і благородну материнську працю.

Не будемо закривати очі на факти, які мають місце в окремих сім'ях. Син чи дочка не поспішає допомогти матері в хатній роботі, а вимагає дорогих і модних речей. Не старається добре вчитися, а тягнеться до сумнівних розваг. Часто можна почути від такого чада грубощі, а то і брутальну лайку на вулиці. Звідки такі вивихи в поведінці? Як запобігти таким негативним явищам? Варто про це серйозно замислитись і батькам, і вихователям, і вихованцям. До цього нас спонукають слова Л. І. Брежнєва з «Спогадів»: «...людина, яка не любить матір, що дала їй життя, виходувала і виховала її, — така людина мені особисто є підозрілою. Недарма кажуть у народі — Вітчизна мати: хто матір здатний покинути і забути, той і Батьківщині буде поганим сином».

Леоніду Іллічу довелося вчитися на порозі двох історичних епох. З якими труднощами батько влаштовував сина до підготовчого класу чоловічої класичної гімназії.

Автор глибоко показав, як оцінював підлітком події Лютневої і Великої Жовтневої революції 1917 року. Тоді він на мітингу вперше почув про генія людства В. І. Леніна. Особливо йому запам'ятався Червоний прапор над заводом у ті буремні дні.

Величезні і радісні зміни внесла Жовтнева революція в життя робітників Кам'янського. Запроваджено восьмигодинний робочий день. Робітники стали господарями підприємства. Гімназію перетворено в Першу трудову школу. Настав знаменний день для Леоніда Іллича. Він одержав свідоцтво про закінчення школи і в свої 15 років став робітником. Спершу його взяли на завод кочегаром, а згодом перевели в слюсарі. Юнак досить швидко освоїв ці професії. «Отже, прийшов заповітний день, коли заводський гудок прогудів і для мене, разом з батьком я вийшов на зміну і працював, як усі», — згадує автор.

Л. І. Брежнєв звертається до молоді і з особливою силою підкреслює, що естафета будівництва комуністичного суспільства від дідів та батьків переходить в руки синів і дочок. На долю молодих припадають чималі випробування і величні діла. Автор висловлює думку, «...що у поколінь революційних борців, будівників перших п'ятирічок, воїнів Вітчизняної війни виросла гідна зміна».

Лесь СТЕПНЯК.

Огляд листів

Людина людині—друг

До редакції нашої газети надходить чимало листів, автори яких висловлюють подяки лікарям, працівникам сфери обслуговування за увагу, людяність, бездоганне виконання своїх службових обов'язків.

«Не так давно у нашому колгоспі імені Димитрова почав працювати фізкабінет, яким завідує Галина Іванівна Баранік. Багато моїх односельчан одержують тут необхідні фізіотерапевтичні процедури. Нещодавно і я тут лікувалася. Після кількох сеансів процедур почуваю себе значно краще. Я вдячна Галині Іванівні за турботу, привітне ставлення до відвідувачів»,— пише пенсіонерка І. І. Дементій.

Є. Л. Найденко з держкінзаводу сердечно дякує хірургам з центральної районної лікарні В. К. Прокопцю та Д. Д. Шевцову за вміло зроблену операцію. Зараз жінка почуває себе добре.

«Нещодавно я тяжко захворіла і мене доставили в центральну районну лікарню, — пише С. Г. Проценко з Недогарок.— Тут мене оточили турботою і увагою. Лікар Ю. Я. Жукоцька щодня перевіряла стан мого здоров'я, робила все можливе для того, щоб я видужала. Велике спасибі Юлії Яківні, а також медсестрам Вірі Іванівні, Світлані Миколаївні, Ліні Степанівні та нашому сільському фельдшеру Л. К. Гулінь за турботу про хворих, вірність клятві радянського медпрацівника».

Радянський спосіб життя

Подяку лікарям висловлює інвалід Великої Вітчизняної війни Т. Ф. Єременко з селища Димитрово. Його дружина Клавдія Никифорівна, теж учасник війни, тяжко захворіла. Сім місяців боролися за її життя її здоров'я лікарі, а особливо молодий лікар - невропатолог М. Ю. Куцак. Стан здоров'я К. Н. Єременко значно поліпшився.

Мешканка нашого міста А. С. Ледихова в листі до редакції тепло розповідає про водія автобуса № 27-16 КДР, який курсує по кільцевому маршруту. Коли вона їхала на залізничний вокзал, цей автобус був дуже перевантажений. Та водій зумів підтримувати належний порядок в салоні. Він оголошував всі зупинки, запрошував заходити на передні двері матерів з маленькими дітьми та інвалідів. Від імені тих, хто їхав в автобусі, А. С. Ледихова висловлює подяку водієві АТП № 10011 комсомольцеві Володимиру Єрьоменку.

Ось рядки з листа О. І. Носко з Олександрії: «Якось мій чоловік вийшов на прогулянку з шестирічним внуком Дімою. Хлопчик підняв обірваний електричний дріт, що валявся на вулиці. Його поразив електричний струм. Чоловік кинувся на допомогу внукові. Його теж вдарило струмом. Побачивши таке, монтер міськелектросітки В. Л. Маєвський кинувся на подвір'я школи № 3 до трансформатора і відключив електричний струм. А шофер П. В. Хало став подавати потерпілим допомогу. Доки приїхала карета швидкої допомоги, мій внук опритомнів. Смерть відступила.

Пізніше ми довідалися, що Петро Васильович врятував життя вже п'ятьом мешканцям міста, вираженим струмом. Ми безмежно вдячні рятівникам нашого внука».

«Восени цього року працівники міськпобуткомбінату автобусом їздили на екскурсію до Києва. Екскурсовод Раїса Іванівна Михайлова дуже цікаво розповідала про місто. Водії А. І. Комаренко та В. І. Кириченко також чимало зробили для того, щоб поїздка була цікавою і змістовною. Я й мої товариші щиро вдячні цим людям», — пише В. Воронович, працівник міськпобуткомбінату.

І. М. Доненко з Олександрії загубив пенсійне посвідчення. Він дуже хвилювався. А через три дні шофер п'ятої автоколони автобази об'єднання «Олександріявугілля» П. Л. Деньгін доставив посвідчення йому додому. Іван Маркович зворушений вчинком П. Л. Деньгіна.

...Різні автори писали листи. Та всі вони сповнені почуттям вдячності людям, які живуть і працюють за принципом морального кодексу будівника комунізму, в будь-яку хвилину готові прийти на допомогу тому, хто потрапив у біду.

М. ГАРЕНКО.



В ЗАКРИТОМУ МАНЕЖІ

У селі Лікарівці в манежі відбулись змагання з кінного спорту.

Спортивна боротьба проходила за програмою «легкий клас». Змагання пройшли цікаво. В цьому заслуга головного судді, майстра спорту СРСР В. Х. Кондратенка.

А переможцями стали Світлана Самотуга з радгоспу-технікуму, Сергій Бенько з восьмирічної школи № 4, Олег Усенко з Звенигородської школи. Всі вони нагороджені грамотами ДСТ «Колос».

В. ІВАНОВ.

На Чернігівському виробничо-тарному комбінаті імені Шмідта відкрито сувенірний цех. У нинішньому році тут виготовлено продукції на 50 тисяч карбованців, а до кінця п'ятирічки її випускатиметься на 500 тисяч карбованців на рік.

На знімку: художник Тетяна Теленіна демонструє виріб.

Фото **Ю. Олійника.** (Фотохроніка РАТАУ).

На голубому екрані

СУБОТА,
21 ЛИСТОПАДА
ПРОГРАМА ЦТ

9.35 Для вас, батьки.
10.05 Концерт заслуженого ансамблю народного танцю Української РСР «Ятрань».
10.50 Більше хороших товарів.
11.20 А. Ешпай. Концерт № 2 для фортепіано з оркестром.
11.40 Документальний фільм «Земля художника Шилова».
11.55 Це ви можете.
12.55 47-й тираж Спортлото.
13.05 Веселка. «Баальбекський фестиваль» (Ліван).
13.30 Очевидне — неймовірне.
14.30 Новини.
14.45 Фільм для дітей «Дума про козака Голоту».
16.05 Концерт.
16.50 Мультфільми.
17.20 Бесіда політичного оглядача Ю. Летунова.
17.50 Чемпіонат СРСР з хокею: ЦСКА — «Динамо» (Рига).
19.10 Бесіда на міжнародні теми політичного оглядача газети «Правда» Ю. Жукова.
19.55 Прем'єра музичного телефільму «Сільва». 1 і 2 серії. (21.00 Програма «Час»).
22.50 Прем'єра фільму-концерту «Імпровізації». По закінченні — Новини.

ПРОГРАМА УТ

10.00 Актуальна камера.
10.35 Музичний фільм «Приємні знайомства».
11.05 Погляд у майбутнє. Зустріч молоді із вченими Кримської астрофізичної обсерваторії.
12.05 Фільм-концерт «У кожного є своя пісня».
12.30 Художній телефільм «Аревік». 2 серія.
13.35 Доброго вам здоров'я.
14.05 Для дітей. Олівець-маловець.
14.35 Музичний фільм «Ритм... Ритм... Ритм...».
15.05 «На міжнародній хвилі». Телеогляд.
15.35 «Пісня єднає друзів». Телефестиваль піонерської пісні.
16.15 Телефільм «Псков».
16.40 О. Галін. «Останнє побачення». Вистава.
18.45 Скарби музеїв України. М. Ярошенко. «Курсистка».
19.00 Актуальна камера.
19.30 Телетурнір «Сонячні кларнети». Колективи художньої самодіяльності Київської і Ворошиловградської областей.
20.45 На добраніч, діти!
21.00 Програма «Час».
21.35 Продовження телетурніру «Сонячні кларнети».

НЕДІЛЯ,
22 ЛИСТОПАДА
ПРОГРАМА ЦТ

8.40 Гімнастика.
9.05 «Горські візерунки». Концерт.
9.30 Будильник.
10.00 Служу Радянському Союзу!
11.00 Програма «Здоров'я».
11.45 Музична програма «Ранкова пошта».
12.15 Радянський Союз очима зарубіжних гостей.
12.30 Сільська година.
14.00 Прем'єра документального телефільму «Співробітництво СРСР—ФРН».
14.20 М. Горький. «Достигаєв та інші». Фільм-вистава Державного Малого театру СРСР.
16.40 Клуб кіноподорожей.
17.35 Співає народна артистка СРСР Г. Ковальова.
18.00 Міжнародна панорама.
18.45 Мультфільми «Пластилінова ворона», «У тьмяному царстві, сірому державстві».
19.10 Художній фільм «Сказання про землю сибірську».
21.00 Програма «Час».
21.35 Футбольний огляд.
22.05 Дев'ять симфоній Л. Бетховена. Симфонія № 5 у виконанні Великого симфонічного оркестру Центрального телебачення і Всесоюзного радіо. По закінченні — Новини.

ПРОГРАМА УТ

10.00 Актуальна камера.
10.35 Сонячне коло.
11.05 Ранковий концерт.
11.35 Художній телефільм «Доля барабанщика». 3 серія.
12.40 Слава солдатська.
13.40 Вперше на екрані УТ телефільм «О. Г. Венеціанов та його школа».
14.20 «Справжній товариш» Лялькова вистава.
15.10 Грані пізнання. «Чарівний промінь лазера».
15.40 Катрусин кінозал.
16.40 Виступає Ленінградський концертний оркестр під керуванням А. Вадхена.
19.00 Актуальна камера.
19.30 До і після прем'єри Показує студія «Укртелефільм».
20.30 Знайомі мелодії. Російські пісні у виконанні Л. Сметанникова.
20.45 На добраніч, діти!
21.00 Програма «Час».
21.35 Художній фільм «Ніжність».

Редактор
Х. СОКОЛОВСЬКИЙ.

Оголошення, довідки

ОЛЕКСАНДРІЙСЬКОМУ РАЙПОБУТКОМБІНАТУ
потрібні на роботу:

БУХГАЛТЕРИ,
ЗАВІДУЮЧИЙ СКЛАДОМ,
НОРМУВАЛЬНИК,
КАСИР-ПРИЙМАЛЬНИК,
МЕХАНІК ПО НАЛАГОДЖЕННЮ ШВЕЙНОГО ОБЛАДНАННЯ,
ТРАКТОРИСТИ,
СТОЛЯР,
ГАЗОЕЛЕКТРОЗВАРЮВАЛЬНИК,
МАЙСТРИ ПО ПОШИТТЮ ОДЯГУ,
ХУДОЖНИК-ОФОРМЛЮВАЧ,
ФОТОГРАФИ,
ЖЕРСТЯНИК,
МАЙСТЕР ПО ВИЧИНЮВАННЮ ШКІР (для роботи в Червоній Кам'янці).

За довідками звертатися у відділення по працевлаштуванню на адресу: 317900, м. Олександрія, вул. Шевченка, 91 та у відділ кадрів райпобуткомбінату на адресу: 317928, м. Олександрія, проспект Леніна, 162-а.

АДМІНІСТРАЦІЯ.

ОЛЕКСАНДРІЙСЬКОМУ ЗАВОДУ ПРОДТОВАРІВ
потрібні на постійну роботу:

СТАРШИЙ БУХГАЛТЕР на правах головного. Оклад 150 крб.,
НАЧАЛЬНИК ПОСТАЧАННЯ. Оклад 130 крб.,
ВАНТАЖНИКИ. Оплата відрядно-преміальна.
КУР'ЄР-ПРИБИРАЛЬНИЦЯ.

За довідками звертатися у відділення по працевлаштуванню на адресу: 317900, м. Олександрія, вул. Шевченка, 91 та у відділ кадрів заводу на адресу: 317900, м. Олександрія, вул. Автозаводська, 2. Телефон 2-12-66.

АДМІНІСТРАЦІЯ.

РОЗРІЗУ «МОРОЗІВСЬКИЙ»
ПОТРІБНІ НА ПОСТІЙНУ РОБОТУ:

ЕЛЕКТРОСЛЮСАРІ (СЛЮСАРІ) ЧЕРГОВІ І ПО РЕМОНТУ ОБЛАДНАННЯ для роботи на комплексі **НКМЗ**. Зарплата 180—200 крб.

МАШИНІСТИ КОНВЕЙЄРІВ. Зарплата 150—180 крб.

ПОМІЧНИКИ МАШИНІСТІВ КОНВЕЙЄРІВ. Зарплата 160—200 крб.

ГІРНИЧІ РОБІТНИКИ. Зарплата 130—150 крб. Проїзд на роботу і з роботи безплатно.

Одинокі забезпечуються гуртожитком.

За довідками звертатися у відділення по працевлаштуванню на адресу: 317900, м. Олександрія, вул. Шевченка, 91 та у відділ кадрів розрізу «Морозівський».

АДМІНІСТРАЦІЯ.

БУДІВЕЛЬНОМУ УПРАВЛІННЮ № 3
ТРЕСТУ «ОЛЕКСАНДРІЯВАЖБУД»
потрібні на постійну роботу:

ДОСВІДЧЕНІ МАЙСТРИ,
ТЕСЛЯРІ,
МАЛЯРІ.

За довідками звертатися у відділ кадрів на адресу: 317900, м. Олександрія, вул. Луначарського, 34 або у відділення по працевлаштуванню на адресу: 317900, м. Олександрія, вул. Шевченка, 91.

АДМІНІСТРАЦІЯ.

ВІДДІЛУ РОБІТНИЧОГО ПОСТАЧАННЯ
ВИРОБНИЧОГО ОБ'ЄДНАННЯ
«ОЛЕКСАНДРІЯВУГІЛЛЯ»
терміново потрібні на постійну роботу:

ВАНТАЖНИКИ-ЕКСПЕДИТОРИ хліба і молока,
ВАНТАЖНИКИ БАЗИ,
ВАНТАЖНИКИ НА ОВОЧЕВІ БАЗИ І В МАГАЗИНИ,
МИЙНИКИ ПОСУДУ В ЇДАЛЬНЯХ.

За довідками звертатися у відділення по працевлаштуванню на адресу: 317900, м. Олександрія, вул. Шевченка, 91 та у відділ кадрів відділу робітничого постачання на адресу: вул. Червоноармійська, 39, телефон 2-24-58.

АДМІНІСТРАЦІЯ.

Адміністрація і профспілкова організації радгоспу «Олександрійський» глибоко сумують з приводу смерті колишнього директора радгоспу

КАШУБИ МИТРОФАНА ПЕТРОВИЧА

і висловлюють співчуття сім'ї і рідним покійного.

«ЛЕНИНСКОЕ ЗНАМЯ» — орган Александрийских городского и районного комитетов Компартии Украины, городского и районного Советов народных депутатов Кировоградской области (выходит на украинском языке).

АДРЕСА РЕДАКЦІЇ: Індекс 317900, м. Олександрія, вул. Шевченка, 74.

ТЕЛЕФОНИ: редактора — 2-23-45 відділів партійного життя — 2-24-33, промисловості — 2-36-63, сільського господарства — 2-27-93, відповідального секретаря — 2-35-63, відділу листів — 2-01-43, приймальні — 2-22-32, бухгалтера — 2-27-93

Олександрійська міська друкарня Кіровоградського облуправління у справах видавництв, поліграфії і книжкової торгівлі. Індекс 62065. Спосіб друку високий. Телефони: 2-31-35, 2-34-70. Тираж 27850. Обсяг 1 друк. арк. м. Олександрія, вул. Шевченка, 81. Зам. № 7703

ПРОЛЕТАРІ ВСІХ КРАЇН, ЄДНАЙТЕСЯ!

Ленінський ПРАПОР

ГАЗЕТА НАГОРОДЖЕНА ПОЧЕСНОЮ ГРАМОТОЮ ПРЕЗИДІЇ ВЕРХОВНОЇ РАДИ УРСР

ОРГАН ОЛЕКСАНДРІЙСЬКИХ МІСЬКОГО ТА РАЙОННОГО КОМІТЕТІВ КОМПАРТІЇ УКРАЇНИ, МІСЬКОЇ ТА РАЙОННОЇ РАД НАРОДНИХ ДЕПУТАТІВ КІРОВОГРАДСЬКОЇ ОБЛАСТІ

Листопад
21
Субота
1981
№ 187 (9211)
Ціна 2 коп.
Газета виходить у вівторок, середу, п'ятницю, суботу.

ГАЗЕТА ВИДАЄТЬСЯ З 26 БЕРЕЗНЯ 1919 РОКУ

Секретар парторганізації

ЗАКІНЧИЛАСЬ звітно - виборна кампанія в партійних організаціях нашого міста й району. На головних зборах року комуністи всебічно і серйозно аналізували роботу секретарів осередків і бюро, підбивали підсумки зробленого і накреслювали плани на майбутнє, колективно мислили, як підвищити авангардну роль кожного партійця на виробництві і в громадській діяльності, як добитися успіху у виконанні поставлених завдань.

Одним з центральних питань на зборах було: кому довірити кермо парторганізації, хто здібний бути ватажком? Адже від того, наскільки ініціативним і вимогливим буде секретар, у значній мірі залежить бойовитість партосередку.

Заслужено і не перший рік комуністи швейної фабрики обирають секретарем партбюро старшого інженера по кадрах В. М. Калугу. Валентина Миронівна здібний організатор, вимогливий керівник і чуйний товариш. Вона знає людей і вміє працювати з ними, поставила на високий рівень внутріпартійну і виховну роботу. Підприємство з року в рік перевиконує державні плани, поліпшує якість продукції. В цьому немала заслуга комуністів.

Багато років очолює партком колгоспу «Ленінським шляхом» досвідчений партійний працівник В. А. Гайдук. Він користується авторитетом у трудовому колективі і серед партійців, докладає багато зусиль, щоб активно діяли цехові осередки і партгрупи, разом з членами парткому вчить актив працювати творчо. Добре поставлена виховна робота серед колгоспників, у господарстві активно діє кабінет політичної освіти. У всьому відчувається мобілізуюча сила комуністів: господарство в числі перших в районі справляється з сільськогосподарськими роботами.

Бути секретарем парторганізації — доручення серйозне. На цю посаду не призначають, а обирають. Цим самим товариші по партії виявляють довір'я, яким особливо повинен дорожити кожний обраний і виправдувати його невтомною працею, повсякденною активністю.

Саме такими діловитими, високосвідомими і є секретарі парторганізацій райенергоуправління І. Л. Чаплюк, міськзмішторгу Н. М. Малишева, розрізу «Верболозівський» В. О. Ціпов'яз, фабрики діаграмних паперів С. К. Хода, цукрокомбінату В. С. Малюк.

Нині до керівництва партійними організаціями на підприємствах, в установах міста, в колгоспах і радгоспах району обрано в переважній більшості політично підготовлених людей з вищою і середньою спеціальною освітою, здібних вести партійну роботу і активно впливати на виробничі справи та мікроклімат в колективі. Є серед них і молоді ватажки. Обов'язок парткомів вже зараз налагодити навчання секретарів цехових осередків, озброювати їх кращим досвідом роботи з людьми.

Як показала звітно-виборна кампанія, не всі секретарі парторганізацій відмінно справлялися з виконанням покладених обов'язків. Декого гостро критикували за промахи в роботі. Зауваження і пропозиції варто всюди вивчити, на реалізацію їх необхідно скласти заходи і обов'язково усунути недоліки.

Враховуючи критику знизу, слід пожвавити роботу парторганізацій тресту «Олександріявуглебуд», ремонтно-механічного заводу «Укрремтресту», колгоспів імені Кірова та імені Димитрова, де секретарями А. О. Гавриш, В. О. Мороз, А. М. Клименко, І. О. Ткаченко.

Керівник партійної організації сповна виконуватиме важливе доручення, якщо в своїй роботі спиратиметься на актив, громадські організації, якщо завжди буде в гущі мас і разом з членами бюро, парткому, всіма комуністами, господарниками спрямовуватиме діяльність колективу на виконання поставлених партією завдань по комуністичному будівництву.

Сесія Верховної Ради СРСР завершила роботу

Москва. (ТАРС). 19 листопада в Кремлі закінчила роботу шоста сесія Верховної Ради СРСР десятого скликання.

На ранковому засіданні Ради Національностей завершилось проведене на роздільних засіданнях палат обговорення питань про Державний план економічного і соціального розвитку СРСР на 1981—1985 роки, про Державний план на 1982 рік і про хід виконання Державного плану в 1981 році, про Державний бюджет СРСР на 1982 рік і про виконання Державного бюджету за 1980 рік.

Промовці, які виступали в дебатах, відзначали, що план на одинадцяту п'ятирічку розроблено відповідно до затверджених XXVI з'їздом КПРС «Основних напрямів економічного і соціального розвитку СРСР на 1981—1985 роки і на період до 1990 року». Розробка плану проходила з широкою участю партійних організацій, Рад народних депутатів, профспілок, комсомолу, трудових колективів міста й села.

Депутати одностайно проголосували схвалити Державні плани розвитку країни на 1981—1985 і 1982 роки, Державний бюджет на 1982 рік.

О другій половині дня відбулося спільне засідання Ради Союзу і Ради Національностей.

Бурхливими, тривалими оплесками депутати і гості зустріли товаришів **Л. І. Брежнєва, Ю. В. Андропова, М. С. Горбачова, А. А. Громико, А. П. Кириленка, Д. А. Кунаєва, А. Я. Пельше, Г. В. Романова, М. А. Суслова, М. О. Тихонова, Д. Ф. Устинова, К. У. Черненка, В. В. Щербицького, Г. А. Алієва, П. Н. Демічева, Т. Я. Кисельова, В. В. Кузнецова, Б. М. Пономарьова, Ш. Р. Рашидова, М. С. Соломенцева, Е. А. Шеварднадзе, І. В. Капітонова, В. І. Долгих, М. В. Зимяніна, К. В. Русакова.**

З заключним словом у питаннях про Державний план економічного і соціального розвитку СРСР на 1981—1985 роки, про Державний план економічного і соціального розвитку СРСР на 1982 рік і про хід виконання Державного плану економічного і соціального розвитку СРСР в 1981 році виступив заступник Голови Ради Міністрів СРСР, голова Держплану СРСР, депутат М. К. Байбаков.

Депутати одноголосно прийняли Закон СРСР про Державний план економічного і соціального розвитку СРСР на 1981—1985 роки, Закон СРСР про Державний план економічного і соціального розвитку СРСР на 1982 рік і постанову Верховної Ради СРСР про хід виконання Державного плану економічного і соціального розвитку СРСР у 1981 році.

Після заключного слова у питанні про Державний бюджет СРСР на 1982 рік і про виконання Державного бюджету СРСР за 1980 рік, з яким виступив міністр фінансів СРСР депутат В. Ф. Гарбузов, сесія затвердила Державний бюджет СРСР на 1982 рік. З урахуванням поправок постійних комісій палат Державний бюджет на 1982 рік затверджено по доходах в сумі 321.976.410 тисяч карбованців і по видатках у сумі 321.690.710 тисяч карбованців, з перевищенням доходів над видатками в сумі 285.700 тисяч карбованців.

Одноголосно прийнято Закон СРСР про Державний бюджет СРСР на 1982 рік і постанову про затвердження звіту про виконання Державного бюджету СРСР за 1980 рік.

По доповіді секретаря Президії Верховної Ради СРСР М. П. Георгадзе сесія затвердила Указ Президії Верховної Ради СРСР і прийняла відповідні закони і постанови.

На календарі 1982

Комуніст Михайло Григорович Задорожній в 23 автобазі Криворізького виробничого автотресту очолює бригаду водіїв. Він шофер І класу. На перевезенні будівельних матеріалів планові завдання виконує на 140 процентів. На робочому календарі Михайла Григоровича уже 1982 рік. Товариші обрали його партгрупоргом та членом партбюро автобази. Він сумлінно виконує партійні і громадські доручення, служить прикладом для інших.

На знімку: ударник комуністичної праці М. Г. ЗАДОРОЖНІЙ.

Фото М. Пальчика.



Відповідь ділом

Великий досвід роботи по догляду телят молочного віку мають В. Д. Меташоп та В. І. Бабаченко, які працюють на першій молочнотоварній фермі радгоспу імені Гагаріна. Зараз вони доглядають по 115 телят віком до шести місяців. Щодобовий приріст кожної тварини становить по 680 грамів.

Обидві тваринниці вносять вагомий вклад у виконання завдань, поставлених перед трудівниками сільського господарства листопадовим (1981 р.) Пленумом ЦК КПРС.

Н. ЛИСЕНКО.

Трудова перемога

Репортаж

ЦЕЙ ДЕНЬ, 18 листопада, став особливим для гірників шахти «Верболозівська». Зокрема, для колективу видобувної дільниці № 1, яку очолює П. С. Сокуренко. Вранішня зміна розпочалася, як і завжди, а завершилася урочисто.

На початку робочого дня стало відомо, що бригада під керівництвом В. І. Орловського наближається до завершення річного плану. Сповістили про це шахтарям. Радісна звістка окрилила людей. Всі, хто в цей час ніс трудову вахту в лаві, подвоїли зусилля. Це були справді ударні години. Вугілля йшло по конвейєру на-гора безперервною могутньою рікою.

Перед кінцем зміни начальник дільниці, економісти, нормувальники підбили результати.

— Є річний план! Змінне завдання було перевершене майже в два рази.

І ось вони, герої дня, піднімаються на поверхню. Їх чекають з квітами товариші по роботі. Відчиняються двері кліті, першим виходить бригадир. Луна оть дружні оплески. Володимиру Івановичу друзі підносять букети хризантем. Сонячна посмішка грає на обличчі лавкового С. І. Карталиша, усміхаються поруч його побратими. Здається, і не було за плечима напруженої зміни, в ході якої бригада добилася рекордного виробітку. Усі, хто піднявся на-гора, почувають себе іменинниками. Ще б пак! Майже на півтора місяця обігнала свій робочий графік бригада шахтарів. З початку року видобуто 238630 тонн вугілля. Славно потрудилися пліч-о-пліч з своїм бригадиром Ю. М. Сенцов, О. Ф. Овсієнко, В. В. Приходько, В. І. Мамзенко та інші.

Переможців змагання вітають виконуючий обов'язки директора шахти Б. С. Молотюженко, секретар парткому В. І. Жариков.

Із словом - відповіддю виступає начальник дільниці П. С. Сокуренко:

— Цей успіх досягнутий завдяки злагодженій роботі не тільки вуглевидобувників, а також трудівників допоміжних служб, — говорить Петро Савелійович.— Ми щиро вдячні всім, хто сприяв нормальній роботі в лаві.

До кінця року дільниця видасть додатково до плану 25 тисяч тонн вугілля.

Колектив шахти включився у змагання під девізом «60-річчю СРСР — 60 ударних тижнів».

Л. БОРИСКІНА,
інженер.

Радянський спосіб життя

СПАСИБІ, ХЛІБОРОБЕ

Осінь струсила з дерев золоте листя. Подули холодні вітри. Завершено польові роботи. Та й зараз у Антона Тимофійовича турбот багато. Щоранку він поспішає до тракторної бригади. Перехожі щиро вітаються з чоловіком. Його знають всі односельчани.

У Войнівці, як і в кожному селі, люди живуть на виду один у одного. Тут завжди знайдуться такі, що допоможуть в біді, розділять радість. Кожен школяр покаже, де живуть знатні доярки, свинарки, механізатори.

А ось і садиба переможця цьогорічних жнив А. Т. Ковальчука. Потомственний хлібороб. Він щороку збирає своїм комбайном по 280—300 гектарів колгоспних хлібів.

Добротний будинок дивиться на вулицю великими вікнами. Над оселею — антена телевізора. На подвір'ї чисто. Видно, що тут проживає дбайливий господар.

Антон Тимофійович під'їхав до ганку на новенькому мотоциклі. Привітався. Не любить він розповідати про себе. Скромний. Більше говорить про своїх степових побратимів, з якими доводиться від зорі до зорі працювати в степу.

—Люблю поле, — говорить А. Т. Ковальчук,— ось і нині серце радіє за гарні посіви озимих. Наші механізатори докладають зусиль, щоб в другому році одинадцятої п'ятирічки виростити високий урожай.

Розповідаючи про турботи хліборобів, Антон Тимофійович мимоволі пригадав свої дитячі роки. В тяжкий післявоєнний час закінчив семирічку, а потім школу механізації. Юнаку доручили водити трактора. Довелося розпочинати самостійне життя. Батько загинув смертю хоробрих у боротьбі з німецько-фашистськими загарбниками. Мати у 1946 році померла, залишивши сина і двох дочок сиротами.

Став Антон в сім'ї за старшого. Довелось на певний час розлучитись з технікою. Юнак опанував спеціальність кіномеханіка.

Після служби в лавах Радянської Армії твердо вирішив повернутись до хліборобської праці. І задуму своєму не зрадив. Механізатори колгоспу «Ленінським шляхом» радо зустріли А. Ковальчука, запропонували сісти за штурвал комбайна. З того часу й не розлучається Антон Тимофійович з степовим кораблем.

Під час жнив цього року скосив 311 гектарів хлібів і намолотив понад 6100 центнерів зерна. Старанно потрудився він і на косовиці соняшнику та на збиранні кукурудзи на зерно. Нині А. Т. Ковальчук слюсарює. Надає допомогу в ремонті тваринницького обладнання. Будь-яку роботу виконує добросовісно і якісно.

Швидко минають роки. Аж самому інколи не віриться, що через рік двадцятий раз жнивуватиме на колгоспному полі. Він ударник комуністичної праці. І високо дорожить цим. А доказом є його славна праця. Минулу особисту п'ятирічку Антон Тимофійович виконав до 110-ї річниці з дня народження В. І. Леніна. За це був нагороджений почесною Ленінською грамотою та знаком «Ударник десятої п'ятирічки». Його груди прикрашають також срібна та бронзова медалі Виставки досягнень народного господарства СРСР, кілька значків переможця соціалістичного змагання. А на честь 64-ї річниці Великого Жовтня правофлангового комбайнера занесено на Дошку пошани господарства та нагороджено цінним подарунком правління колгоспу.

Поважають Антона Тимофійовича односельчани за щиру вдачу, невтомну багаторічну працю і його людську простоту.

Т. МАРКОВА.

Успішно трудиться колектив станції технічного обслуговування автомашин райсільгосптехніки над здійсненням виробничої програми першого року одинадцятої п'ятирічки. Колектив її вже надав колгоспам і радгоспам та ряду автопідприємств майже на 400 тисяч карбованців послуг.

Вагомий внесок у боротьбу за виконання плану і слюсаря Миколи Андрійовича Потапова. Він щозміни норми виробітку виконує на 125 і більше процентів, добивається високої якості робіт. За успішне виконання взятих зобов'язань слюсар занесений на районну Дошку пошани.

На знімку: слюсар М. А. ПОТАПОВ за роботою.
Фото М. Миколенка.



Майстер бджільництва

Пасічник — теж творець важливої суспільної справи, дбає про достаток продуктів харчування і сировини для промисловості. Турботливий пасічник для більшого медозбору часто перевозить бджіл з тічка на тічок і цим сприяє кращому запиленню сільськогосподарських медоносних культур. Урожайність плодоягідних культур, гречки, соняшнику, еспарцету на полях, де працювали бджоли, на 25—30 процентів вища.

Це добре розуміє пасічник колгоспу імені Володимира Ульянова Анатолій Якович Онопа і постійно дбає про збільшення виробництва товарного меду. Нинішнього року він одержав від кожної бджолосім'ї по 30 кілограмів солодкого продукту при плані 8. За наслідками праці Анатолій Якович виборов першість серед пасічників колгоспів і радгоспів району. В колгоспну комору з його пасіки надійшло 4800 кілограмів меду.

Анатолій Якович завжди нарощує сім'ї з осені. На весну запасає необхідну кількість якісного корму для комах. Пасічник виводить молодих і високопродуктивних маток, вчасно розширює гнізда і ін.

УВАГА: ДОСВІД

Пасіка, яку доглядає А. Я. Онопа, завжди зимує надворі. Розміщена вона в захищеному від вітрів місці. Всі вулики пронумеровані та пофарбовані в різні кольори. Розставлені вони на центральному тічку так, щоб не затінялись. Тут є сховище для зберігання стільників, воскотопка.

З журналу, який веде бджоляр, завжди можна довідатись, в якому стані кожна сім'я.

Як правило, за таких умов зимівлі з настанням перших теплих весняних днів бджоли починають інтенсивно розвиватись.

Пасічник дбає, щоб була для комах вода. В одні напувалки він заливає прісну воду, в інші — підсолену.

Протягом літа для кращого медозбору А. Я. Онопа три-чотири рази перекочовує пасікою до місць багатого взятку. Щоб комахи під час кочівлі почували себе спокійно, для перевезення вуликів пасічник пристосував тракторні санки. Перевозить він бджіл тільки вночі.

А. Я. Онопа закінчив Київську школу бджільництва. Добре обізнаний з хворобами бджіл, завжди вчасно проводить профілактичні заходи. Цим запобігає загибелі комах від хвороби.

У Анатолія Яковича і взимку багато турбот. Він в ці дні ремонтує рамки, заготовляє ліс для нових вуликів. У вільний від роботи час А. Я. Онопа вивчає досвід передових бджолярів країни.

І. КОХАН,
ветлікар.

Високий показник

Триста тварин великої рогатої худоби доглядає на відгодівельнику колгоспу «Заповіт Леніна» оператор А. А. Володчук. Він завжди стежить, щоб вчасно нагодувати і напоїти своїх підопічних. В корпусі зразковий санітарний стан. За минулі десять місяців Анатолій Анатолійович одержав у середньому по 645 грамів приросту живої ваги кожної тварини при зобов'язанні 600.

В колективі відгодівельника добрих показників добиваються також В. С. Ручка, В. Ф. Піскун та Л. Т. Черних. Вони доглядають по 320 330 тварин і щодоби одержують більше як по 500 грамів приросту живої ваги кожної.

П. ПРЕДВІЧНИЙ.

Перестаряв оплядова сількорівська бригада

А літо минуло...

*** У КОЛГОСПІ «ЧЕРВОНИЙ ПРАПОР» РІЗКО ЗНИЗИЛАСЬ ПРОДУКТИВНІСТЬ ДІЙНОГО СТАДА. * НАЙНИЖЧІ НАДОЇ НА ПЕРШІЙ ФЕРМІ. * ДО ЗИМІВЛІ ХУДОБИ ЗАЗДАЛЕГІДЬ НЕ ГОТУЮТЬСЯ. * КОРМІВ НЕ ПЕРЕРОБЛЯЮТЬ.**

Денний удій молока від кожної корови в колгоспі «Червоний прапор» зараз становить 3,1 кілограма. Це на 1,4 кілограма менше, ніж на цю дату минулого року. В чому причина? Члени правління колгоспу, спеціалісти вбачають її в тім, що не вистачає кормів, що на другій молочнотоварній фермі свердловина не забезпечує потрібної кількості води для худоби.

Але корінь зла не лише в цьому. На другій молочнотоварній фермі, де, як пояснюють в колгоспі, не завжди вдосталь води для корів, нині надоюють по 3,6 кілограма молока, а на першій — 2,6 кілограма. Чому? Адже тут і води вдосталь, і корми такі ж, як одержують тварини на другій фермі.

На фермі панує безладдя. Всюди купи гною. Біля корпусів притоптана в багнюку солома.

Поруч приміщення, де в минулому році запарювали концентрати, підготовляли до згодовування інші корми. Тепер цех не діє. Змирилися з таким станом завідуючий фермою О. С. Гришин, керуючий відділком М. О. Шкабура та головний зоотехнік Г. Г. Колісниченко.

Є на першій фермі бетонований майданчик для переробки коренеплодів. Та він вкритий товстим шаром бруду. Кормові буряки тут не подрібнюють, не очищають від землі. Так і згодовують худобі.

Приміщення до зими не підготовлені. У чотирирядному корівнику настили не полагоджені, двері діряві. В багатьох вікнах відсутні шибки. Гноєтранспортери несправні. В приміщенні темно, брудно. Годівниці не відремонтовані. Подібне і в інших приміщеннях.

На фермі не вистачає доярок. Вирішили тут запровадити цехову систему виробництва молока. Це дало змогу дещо скоротити штат працівників. Ми ні ж цю систему ліквідували, бо бракує приміщень для розміщення сухостійких корів. Отже, навантаження на доярок зросло. Не всі вони як слід видоюють тварин.

В колективі на низькому рівні трудова дисципліна. Кормовоз В. А. Крячко за 17 днів листопада був на роботі лише 5 разів, а завідуючий фермою О. С. Гришин навіть не поцікавився, чому чоловік допускає прогули.

Тваринники М. Чуковська, К. Компанієць, І. Чуєнко часто вдаються до випивок, несумлінно ставляться до роботи. Не дивно, що вони надоїли з початку року лише по 1220—1250 кілограмів молока від корови. Та їх поведінку не обговорюють у колективі ферми.

За десять місяців річний план виробництва молока ферма реалізувала всього на 60 процентів. Від кожної корови тут надоєно по 1358 кілограмів молока при річному плані 2107. Собівартість продукції висока.

В попередні роки колгосп «Червоний прапор» зразково готувався до зимівлі громадської худоби. Чому ж нині тут так байдуже поставились до цієї важливої кампанії? Тепер пожинають плачевні наслідки.

М. РАДЧЕНКО, В. КРЯЧКО — скотарі, Н. ОВЧАРЕНКО — підмінна доярка, Ю. ШПАК — голова групи народного контролю колгоспу, Г. АДАМОВ — спецкор газети «Ленінський прапор».

Так працюють суперниці

Ганна Іванівна Коцюбайло та Ольга Леонтіївна Кузьмич доглядають корів на молочнотоварній фермі другого відділка радгоспу цукрокомбінату. Вони змагаються між собою. Першість в цьому трудовому суперництві виборола Ганна Іванівна. За десять місяців вона надоїла від кожної корови по 3311 кілограмів молока при зобов'язанні 3300 на рік.

Її суперниця по змаганню одержала у середньому по 3142 кілограми молока від кожної корови.

П. СЕМЧУК.

Слідами наших виступів

„Як зимуватиме худоба?"

В інтерв'ю під таким заголовком, що опубліковано в газеті 30 вересня ц. р., старший зоотехнік управління сільського господарства В. М. Лисиця піддавав критиці колгосп імені Кірова за погану підготовку тваринницьких приміщень до зими. Так, на другій фермі відсутня вода, бо вийшла з ладу свердловина. На молочнотоварній фермі № 3 в двох приміщеннях немає гноєтранспортерів.

Як повідомив редакції головний зоотехнік господарства А. М. Кривенда, факти мали місце. Виступ газети обговорено на засіданні правління колгоспу. Розроблено конкретні заходи на усунення недоліків.

Господарство придбало два гноєтранспортери. Їх встановлено на фермі № 3. Нині завершуються роботи по спорудженню свердловини на другій фермі.

ЗМАГАННЯ — ТВОРЧІСТЬ МАС

Випуск № 12

Наша головна турбота

Рішення XXVI з'їзду КПРС — в життя

Основними напрямами економічного і соціального розвитку СРСР на 1981—1985 роки і на період до 1990 року передбачено збільшити видобуток вугілля за одинадцяту п'ятирічку на 7—12 процентів і довести його до 700—800 мільйонів тонн.

Вугільники Олександрії також включилися у розв'язання цього завдання.

Нову хвилю трудового піднесення викликало в колективі гірників розрізу «Бандурівський» Звернення учасників наради працівників вугільної промисловості до всіх трудящих галузі. В ньому, зокрема, наголошується, що для успішного вирішення завдань, поставлених XXVI з'їздом КПРС, необхідно прискорювати видобування вугілля відкритим способом, ефективніше використовувати потужну гірничу техніку.

Наша екскаваторна бригада знаходиться на передньому краї боротьби за велике вугілля. Ми ведемо розкривання вугільного шару на Протопопівській дільниці. Колектив добре усвідомлює, що від того, як попрацюємо, значною мірою залежить доля плану по видобуванню палива. Змагаючись із бригадою О. Підгорного, обидва екіпажі вирішили збільшити навантаження на машину на 10 процентів проти попереднього року.

Нашому колективу планом на 1981 рік передбачено вийняти і перемістити у відвали 2,7 мільйона кубометрів гірської маси. Рубіж високий. Але у нас є можливості і резерви не тільки виконати, а й перевершити завдання. Бригада розпочала ударну вахту з перших днів року і до відкриття XXVI з'їзду КПРС мала на своєму надплановому рахунку 50 тисяч кубометрів гірської маси.

Успіх окрилив гірників. Ми забезпечуємо чіткий ритм. Для цього ретельно готуємо до роботи машину, відпрацьовуємо вибій з таким розрахунком, щоб кожна наступна зміна одразу включалася в роботу. Таким чином міжзмінні і внутрізмінні простої зводимо до мінімуму.

Ми підрахували, що щомісяця для успішного виконання завдання повинні в середньому виймати близько 220 тисяч кубометрів гірської маси. А виймаємо 225—230 тисяч і більше. Відмінно працюють машиністи Володимир Діхтяр, Микола Шандра, Віктор Ольховик та їхні помічники.

У бригаді стало правилом, як тільки котрась із змін досягла рекордного виробітку, цей показник стає орієнтиром у праці для інших. Таким чином змагання йде щозміни.

В складних умовах довелося екіпажу працювати у жовтні. Дощі нерідко гальмували роботу машини. Як тільки видавався погожий день, одразу набирали високих темпів. Протягом місяця відсипали у відвали 224 тисячі кубометрів гірської маси, що на 24 тисячі кубометрів більше плану. А з початку року надплановий рахунок бригади складає 156 тисяч кубометрів породи.

Ще кращого результату досягли наші друзі по змаганню, бригада О. К. Підгорного, яка виконала 10-місячний план на 117 процентів, відсипала додатково у відвали 220 тисяч кубометрів гірської маси. Це примушує наш колектив примножувати зусилля. Адже головна турбота у всіх одна — розкрити побільше вугілля, створити широкий фронт роботи вуглевидобувникам.

П. ОЛЕФІРОВ,
старший машиніст екскаватора, кавалер ордена Леніна, делегат XXVI з'їзду КПРС.

У наших друзів по змаганню

Бєлгород-Дністровський — Олександрія

Триває традиційне змагання трудящих Бєлгород-Дністровського Одеської області та Олександрії, девіз якого: «Рішення XXVI з'їзду КПРС — у життя!».

Вміщуємо кілька інформацій з газети «Советское Приднестровье» про трудові успіхи наших друзів по змаганню.

В пошуку — новатори

Раціоналізатори пересувної мехколони № 71 у цьому році впровадили у виробництво 15 цінних пропозицій, спрямованих на підвищення продуктивності праці, зменшення трудомісткості робіт, економію будматеріалів. Економічний ефект становить понад 40 тисяч карбованців.

Технічні нововведення значною мірою допомагають колективу мехколони успішно справлятися із завданнями. За успішне виконання плану і взятих зобов'язань ПМК-71 занесено на міську Дошку пошани, а також нагороджено за успіхи у третьому кварталі перехідним Червоним прапором Бєлгород-Дністровського міськкому Компартії України, виконкому міської Ради народних депутатів.

М. КОВАЛИК.

В рахунок січня 1982-го

Передові трудівники рибоконсервного філіалу об'єднання «Антарктика» уже виконали виробниче завдання першого року п'ятирічки. Так, в рахунок січня 1982 року працюють ударники комуністичної праці рибообробники консервного цеху Бєлгород-Дністровського Тамара Бахчеван, Валентина Данильчук, фасувальниця Марія Хмелевська та інші.

М. ЛЯГУН.

На трудовій вахті

На трудовій вахті під девізом: «П'ятирічку — достроково!» відмінних результатів добився колектив заводу медвиробів із полімерних матеріалів. Він першим серед підприємств міста рапортував про виконання річних зобов'язань, видав понад план продукції майже на 50 тисяч карбованців.

На півтори-дві декади випереджають свій робочий графік бригади Юлії Циберман, Вікторії Влезько, Людмили Гнатенко та Софії Шестопалько.

Колектив занесено на міську Дошку пошани і нагороджено перехідним Червоним прапором міськкому Компартії України та виконкому міської Ради народних депутатів.

І. БОРОДОВСЬКИЙ,

Вірні слову

Колектив теплоелектроцентралі № 3 у своїх зобов'язаннях на 1981 рік передбачив підвищити продуктивність праці проти завдання на 1 процент. Енергетики докладають зусиль, щоб невпинно зростала ефективність роботи.

За 10 місяців план по продуктивності праці виконано на 105,3 процента. За рахунок цього вироблено додаткової продукції на 300 з лишком тисяч карбованців.

Ф. ФЕДОРЕНКО,
робкор.



Впевнено йде в авангарді соціалістичного змагання бригада мулярів-бетонників під керівництвом А. С. Татарова з пересувної механізованої колони № 14. Цей дружний колектив відмінно трудиться на будівництві каналу Дніпро—Інгулець, а також на спорудженні житла. Середньомісячний виробіток кожного члена бригади становить 921 карбованець при завданні 839 карбованців.

План будівельно - монтажних робіт за 10 місяців бригада виконала на 121,2 процента. За успіхи колектив занесено на міську Дошку пошани.

На знімку: бригада А. С. ТАТАРОВА.

Фото О. Карпенка.

Трибуна будівельника

Чому не виконуємо норми

Бригада малярів під керівництвом Г. Г. Бєляєвої з будівельного управління № 3 тресту «Олександріяважбуд» змагається з бригадою Т. Є. Голік.

Обидва колективи трудолюбиві, але завдань не виконують. Про причини, які гальмують роботу малярів, розповідає Ганна Григорівна БЄЛЯЄВА, делегат XXVI з'їзду Компартії України.

Колектив у нас дружний, трудолюбивий. Світлана Вовненко, Олена Іваниченко, Людмила Пазенко, Ніна Мазур працюють на будовах по 10—15 років, мають великий досвід, навчають професії маляра молодих робітниць. Ми спроможні трудитися значно краще, продуктивніше. У бригади досить професійного хисту, щоб успішно виконувати завдання. Але, на жаль, це нам поки що не вдається.

Що ж заважає в роботі, не дозволяє по-справжньому організувати змагання? Причин чимало. Та я зверну увагу на основні, які здавна турбують нас, малярів. Перш за все, це непідготовленість фронту робіт на об'єктах. Згідно правил технології будівництва, по приходу на новий об'єкт ми повинні одразу приступати до оздоблювальних робіт. Та цього майже ніколи не буває.

Наведу кілька прикладів. Нещодавно наша бригада працювала на опорядженні класів і кабінетів середньої школи на 1568 учнів. Скільки тут довелося нам по двічі переробляти роботу через порушення почерговості процесів. Ми поправляли відкоси віконних і дверних пройомів, загладжували штукатурку по кутках, заліплювали отвори в стінах та інше. Одним словом, на виконання допоміжних і повторних робіт тратили більше часу, ніж на виконання «своєї» частки праці. Де ж тут було справитися з нормами?

Всі ці «сюрпризи» підносять нам субпідрядники, зокрема, монтажне управління, будуправління № 557, КСУ-411 та інші. Так було і на 216-квартирному будинку, який спорудили для гірників виробничого об'єднання «Олександріявугілля».

На кожному об'єкті по кілька днів доводиться ліквідовувати «огріхи» монтажників, сантехніків, штукатурів. Але й після цього працювали впівсили, опоряджували квартири частково, бо нас стримували монтажники — встановлювали трубопроводи внутрішніх комунікацій, монтували електросистему тощо.

Та й після цього траплялися збої в роботі через різні «дрібнички». То штукатурка в окремих місцях не висохла, то потрібних матеріалів не підвозять. За нашими підрахунками для опоряджувальних, тобто своїх робіт, які враховуються в норми, залишалася лише половина часу. Звідси й результат. За 9 місяців бригада виконала завдання на 78,8 процента, а в жовтні — лише на 30.

До речі, не набагато вищі показники роботи і у наших суперників по змаганню, бригади малярів Т. Є. Голік. Вони також не справляються з планом.

Що ж треба зробити? Перш за все, поліпшити організацію праці з таким розрахунком, щоб малярі приходили на об'єкт і одразу приступали до своєї справи. Ось тоді можна буде позмагатися з суперниками, добиватися високої продуктивності праці. Тоді й результати роботи будуть значно вищі. Ми переконані, що бригада перевиконуватиме завдання.

ЛЕНІНСЬКИЙ ПРАПОР
3 стор.
21 листопада 1981 р.

Суботня СТОРІНКА

Культурно-освітньому училищу—50 років

Кузня кадрів культармійців

В листопаді культурно-освітнє училище відзначає свій піввіковий ювілей. На виконання постанови РНК УРСР «Про реорганізацію мережі і системи педагогічної освіти» в 1930 році в країні було відкрито 13 технікумів комуністичної освіти.

В 1932 році такий технікум був переведений з Кривого Рога в Олександрію. Звідси почалась історія нашого культурно-освітнього училища. На навчання сюди приймали комсомольців — активістів з сільської молоді. Перші наші випускники з запалом брались до роботи, створювали вогнища культури на селі, разом з колгоспниками працювали в полі, вели боротьбу з куркулями.

В 1960 році технікум було реорганізовано в культурно - освітнє училище, яке й нині готує кадри клубних працівників, керівників самодіяльних хорових, театральних, хореографічних колективів, оркестрів народних і духових інструментів, а також бібліотекарів.

За 50 років училище підготувало майже сім тисяч спеціалістів, які нині працюють в різних куточках нашої неосяжної Вітчизни. М. О. Галицький та В. І. Махоріна стали заступниками начальників обласних управлінь культури, В. М. Банник, Р. Г. Лучко очолюють відділи культури, Л. Г. Нікітенко голова міськкому профспілки працівників культури. Більше 30 випускників працюють викладачами в культурно-освітніх училищах. Серед них В. Т. Капелюхіна, В. І. Лабун, Н. М. Нетеса, М. М. Гріненко та ін.

Директорами музичних шкіл стали В. С. Калішевич, Г. С. Бельська, В. К. Панченко.

Багато наших випускників стали артистами, окремі очолюють професійні і народні самодіяльні творчі колективи, працюють директорами Будинків культури, завідуючими клубами, директорами центральних бібліотечних систем, бібліотекарями.

Зараз в училищі працює понад 90 викладачів. Створено хорошу матеріальну і навчальну базу. Все це дозволяє готувати кваліфіковані кадри для закладів культури області.

Партійна організація, педагогічний колектив училища постійно шукають резерви для вдосконалення якості підготовки і виховання культармійців. Ведеться цілеспрямована робота по вихованню в учнів любові до обраної професії, регулярно відбуваються зустрічі з випускниками, науково - практичні конференції тощо.

Свій піввіковий ювілей училище зустрічає в розквіті творчих сил. Вчителі та учні часто виступають з концертами в колективах робітників і колгоспників.

Колектив училища багато працює над виконанням завдань, поставлених XXVI з'їздом КПРС.

Д. БАГУЦЬКИЙ,
випускник училища 1957 року, заступник секретаря партбюро.



На знімку: заняття з квартетом баяністів веде викладач А. І. ГАПОНЕНКО.

Вечір

Уже за обрій сонце сіло.
Настав для всіх спочинку час.
Осіннє небо помарніло
І день у сутінках погас.
Настала тиша у долині.
Легенький вітерець подув.
Притихли хвилі мутно-сині—
Ставок у вибалку заснув.
Віддавши дню свої турботи,
З-за лісосмуги навпростець,
Вчасно закінчивши роботу,
Йде на спочинок тракторець.
А за кермом дівчина мила
Веселу пісню завела
Про поле щедре, не зрадливе.
Лилася пісня до села.

Л. КОДАЙ,
учениця СШ № 1с.

Молоде поповнення

Червоний куток міської лікарні № 3 святково прикрашений. Привертають увагу гасла «Не заплямуй честі радянського лікаря», «Вчасно прийди на допомогу хворому». Працівники лікарні зібралися, щоб в урочистій обстановці прийняти у свій колектив молоде поповнення.

Під дружні оплески присутніх до залу входять молоді фахівці — лікарі-терапевти Л. С. Пушенко, М. Є. Ковальова, М. П. Пульвас, педіатр Г. В. Шевченко, акушер-гінеколог Л. І. Баранова та медсестри А. І. Горбова, Н. О. Білик. Нещодавно після закінчення вузів і училища вони одержали направлення в цю лікарню.

Головний лікар В. А. Полтавець розповідає молоді про почесну професію лікаря, про колектив, в якому вони будуть працювати.

— Ви вливаєтесь у наш колектив, — говорить Володимир Антонович. — Не забувайте ні на хвилину, що відтепер ви відповідаєте за життя та здоров'я людей. Будьте чуйними до хворих, вимогливими до себе і через усе життя пронесіть незаплямованим високе звання радянського медпрацівника.

— Поруч з вами працюють старші, більш досвідчені спеціалісти, — сказала завідуюча поліклінікою Л. І. Логвинова, — які завжди готові прийти вам на допомогу, дати поради.

РЕПОРТАЖ

— Завжди пам'ятати про високе покликання радянського лікаря, про відповідальність перед народом і Радянською державою. Вірність цій клятві клянусь пронести через все своє життя! — один за одним повторюють молоді працівники.

Ветеран праці, член КПРС лікар С. М. Горнштейн зачитав наказ молодим спеціалістам, а терапевт Е. Д. Горовецька розповіла про роботу наставників.

Старша медсестра лікарні О. І. Носова у своєму виступі звернулася до молодих колег, медсестер:

— Ви повинні так доглядати за хворими, як мати доглядає за своєю дитиною, — наголосила вона.

Голова комітету профспілки лікарні Є. С. Пилипенко вручає новим членам колективу художньо оформлені папки з наказами, квіти, білі халати та сувеніри. Видали також лікарям — фонендоскопи, сестрам — стерилізатори.

Схвильовано звучав голос молодого педіатра Г. В. Шевченко, коли вона від імені своїх товаришів виступила з словом-відповіддю:

— Всі ми щиро вдячні за теплу зустріч, за ту дружню допомогу і підтримку, яку ми вже відчули від вас з перших днів роботи. Ми все своє життя будемо вірні клятві радянського лікаря.

З. ОЗДОБА.

Щиро вдячний

Нещодавно я дуже захворів. Карета швидкої допомоги доставила мене в центральну міську лікарню. Тут лікарі А. В. Янкевич, Т. П. Бондаренко, С. Ф. Войта та медсестри Л. В. Курілова, Т. М. Шамрай, В. І. Ланчевська зробили все можливе, щоб поправити стан мого здоров'я. Я щиро вдячний всім їм за турботу, увагу, людяність.

Г. ТАНЬКІН,
учасник Великої Вітчизняної війни.

Аврал

Гумореска

На заводі «Колінвал»
Закінчився спецметал.
План тріщить по запчастинах,
А на фініші квартал.
Тож дирекція відкрито
Затрубила про аврал.
Почали метал шукати,
Спішно плавить, формувати...
Через кілька днів на складі
Із валів створилась гать.
На рентгені ті вали
Цього разу не були,
Бо всі хиби бракоробські
Тут під захист узяли.
Скрізь директорська рука
Діє без обиняка.
У рожевих окулярах
Ходить служба ВТКа.
Хоч на кожний колінвал
Йшов неякісний метал,
Це для премії нормально
Ліквідовано завал.
...А по нивах трактори
Десь осінньої пори,
Мов баркаси в синім морі,
Покидали якори.
І кого не запитаєш,
Кажуть: «Лопнув колінвал».
Завжди боком нам вилазять
Штурмівщина і аврал.

П. СИВОЛАП.

На чисту воду



Економити в усьому
майстер закликає.
А на ділі? Сам халтуру
мовчки покриває.
Відпустили пуд металу
бракоробу Вальку,
А він виточив за зміну
невеличку гайку.
Скільки ще такого дива
у цехах заводу?
Час виводить за халтуру
всіх на чисту воду!

Текст С. Комарика.
Мал. А. Андрєєва.

Завершили сезон

Фінішував чемпіонат району з футболу серед колективів фізкультури, в якому брали участь 15 команд. Змістовну комбінаційну гру протягом всього сезону демонстрували команди «Комінтерн», «Нива» (з колгоспу імені Володимира Ульянова), «Гагарінець», «Червоний прапор» та ряд інших.

Нижче своїх можливостей виступили команди «Фрунзенець», «Ремонтник» (з райсільгосптехніки), «Цукровик», «Перемога».

Розчарували своїх болільників команди новопразького «Колоса», войнівського «Механізатора», ремзаводу «Укрремтресту»:

Чемпіоном району 1981 року стала команда «Комінтерн». На другому місці команда «Нива» з Недогарок.

Непогано виступили команди «Колос» з Лозоватки та «Червоний прапор» з другої групи.

За підсумками чемпіонату федерація футболу визнала кращим гравцем цього року шофера колгоспу «Ленінським шляхом» Сергія Титаренка.

В. ВОВК,
голова районного спорткомітету.

ЗБИРАЄ ТРАВИ

Ветеран Великої Вітчизняної війни Михайло Петрович Білоткач працював механізатором в колгоспі імені Карла Маркса. Нині він пенсіонер. Та прагне принести користь людям. Михайло Петрович добре розуміється на лікарських рослинах і щороку збирає їх. Цього літа він зібрав і здав у аптеку різних лікарських рослин на 135 карбованців.

С. ІВАНОВА.

Редактор
Х. СОКОЛОВСЬКИЙ.

«ЛЕНИНСКОЕ ЗНАМЯ» — орган Александрийских городского и районного комитетов Компартии Украины, городского и районного Советов народных депутатов Кировоградской области (выходит на украинском языке).

АДРЕСА РЕДАКЦІЇ: Індекс 317900, м. Олександрія, вул. Шевченка, 74.

ТЕЛЕФОНИ: редактора — 2-23-45 відділів: партійного життя — 2-24-33, промисловості — 2-36-63, сільського господарства — 2-27-93, відповідального секретаря — 2-35-63, відділу листів — 2-01-43, приймальні — 2-22-32, бухгалтера — 2-27-93.

Олександрійська міська друкарня Кіровоградського облуправління у справах видавництв, поліграфії і книжкової торгівлі. Індекс 62065. Спосіб друку високий. Телефони: 2-31-35, 2-34-70. Тираж 27850. Обсяг 1 друк. арк.

м. Олександрія, вул. Шевченка, 81. Зам. № 7735.

ПРОЛЕТАРІ ВСІХ КРАЇН, ЄДНАЙТЕСЯ!

ГАЗЕТА НАГОРОДЖЕНА ПОЧЕСНОЮ ГРАМОТОЮ ПРЕЗИДІЇ ВЕРХОВНОЇ РАДИ УРСР

Ленінський ПРАПОР

ОРГАН ОЛЕКСАНДРІЙСЬКИХ МІСЬКОГО ТА РАЙОННОГО КОМІТЕТІВ КОМПАРТІЇ УКРАЇНИ, МІСЬКОЇ ТА РАЙОННОЇ РАД НАРОДНИХ ДЕПУТАТІВ КІРОВОГРАДСЬКОЇ ОБЛАСТІ

Листопад
24
Вівторок
1981
№ 188 (9212)
Ціна 2 коп.
Газета виходить у вівторок, середу, п'ятницю, суботу.

ГАЗЕТА ВИДАЄТЬСЯ З 26 БЕРЕЗНЯ 1919 РОКУ

Риси робочої людини

РОБОЧА людина — великий трудівник. Майже всі багатства, нагромаджені людством, створені мускулистими руками. Робоча людина — рішуча, смілива, вірна дружбі, готова в будь-який момент прийти на допомогу товаришам. Про це з особливою теплотою і щирістю розповідає у «Спогадах» Л. І. Брежнєв. «Я завжди пам'ятаю своїх наставників, старших товаришів, — говорить Леонід Ілліч. — Вони дали мені першу професію, вчили мене складної науки життя, показали велику силу і духовну красу людської праці».

Робочій людині, нашому сучаснику притаманні риси високої свідомості громадського обов'язку, колективізму, взаємної поваги між людьми у виробничому колективі, в сім'ї.

Прекрасні традиції трудового народу продовжують і примножують сьогодні в нашій країні мільйони невтомних творців матеріальних і духовних благ. Серед них і наші шановні олександрійці, які йдуть в авангарді соціалістичного змагання. Користуються великою шаною і повагою О. А. Хоменко — токар електромеханічного заводу, С. В. Микитюк — муляр комбінату комунальних підприємств, С. П. Лебідь — вчителька школи № 18, Н. П. Метка — доярка колгоспу «Ленінським шляхом», Л. І. Байсак — тракторист колгоспу «Україна», Г. Ю. Онопа — пташниця колгоспу імені Володимира Ульянова та багато інших робітників, колгоспників, представників інтелігенції.

Багато бригад, цехів, змін, тваринницьких ферм працюють з випередженням графіків, ефективно використовують глибинні резерви кожного робочого місця, прагнуть сьогодні виробити більше якісної продукції, ніж учора. Керуються такі невтомні люди принципами морального кодексу будівника комунізму. Їх благородна мета — успішно виконати накреслення одинадцятої п'ятирічки.

«Плани, мрії, задуми народу гідні землі, на якій нам пощастило жити, яку одержали ми від батьків і повинні залишити дітям ще більш багатою і квітучою», — пише Л. І. Брежнєв у «Спогадах». Ці проникливі слова стосуються кожного з нас, кожного громадянина Країни Рад. Варто над ними замислитись не тільки ветеранам, які віддали зусилля і кипучу енергію будівництву соціалізму, а також і молодим людям, які лише вступають у трудове життя. Подумайте над тим, який ваш слід на землі, яку частку вкосите у чашу загального суспільного добра?

Що може відповісти на це запитання двадцятисемилітній Олександр Калита, який мешкає у місті на проспекті Леніна, числиться на роботі у відділі робітничого постачання, але більше місяця не працює, пиячить, псує настрій сусідам?

Яку користь суспільству приносить молода жінка Тамара Сюжемі, що мешкає по вулиці Рози Люксембург? Вона влаштовує сварки з сусідами, пиячить, про виховання дитини не турбується, до роботи на хлібозаводі ставиться безвідповідально.

Вже кілька місяців ніде не працює Микола Зибін, живе дармоїдом за кошти матері-пенсіонерки, пиячить, псує настрій людям. Яке моральне обличчя цієї людини?

Мешканці Приютівки з гнівом засуджують негідну поведінку дармоїда Івана Козуба, а тваринники колгоспу імені Фрунзе з обуренням розповідають про п'яницю Риту Сухомлин, яка до роботи ставиться халатно, про виховання дітей не турбується.

Не можна терпіти у нашому прекрасному радянському суспільстві такі негативні явища, як пияцтво і дармоїдство. Колективи робочих людей, громадські організації та адміністративні органи покликані вести рішучу боротьбу проти порушень суспільних інтересів.

Прибуття товариша Л. І. Брежнєва у ФРН

Генеральний секретар ЦК КПРС, Голова Президії Верховної Ради СРСР Л. І. Брежнєв прибув 22 листопада з Москви у Федеративну Республіку Німеччини з візитом на запрошення федерального канцлера ФРН Г. Шмідта. (ТАРС).

Зростає продуктивність

Вагомі результати приносить змагання за підвищення ефективності і якості роботи на заводі продтоварів. У своїх зобов'язаннях на 1981 рік харчовики намічали підвищити продуктивність праці на 1 процент проти плану. За 10 місяців уже підвищили її на 8,5 процента.

За рахунок цього вироблено продукції додатково до плану більше як на 2 тисячі карбованців.

Перед у змаганні за дострокове виконання річної програми очолює колектив макаронного цеху.

В. ЄВДОКИМОВА.

Зразковий водій

На протязі року водій автотранспортного підприємства № 10011 В. Я. Мітошон неодноразово займав призові місця в соціалістичному змаганні. Став він переможцем і в третьому кварталі. Виробниче завдання виконав на 108 процентів. Зробив додатково пасажироперевезень на 212 карбованців.

В. Я. Мітошон — ударник комуністичної праці. Водій гарантує зразкове обслуговування пасажирів.

Кожен рейс він завжди старається здійснювати згідно графіка, дотримується правил безпеки руху.

О. БРАЖНИЧЕНКО, інженер.

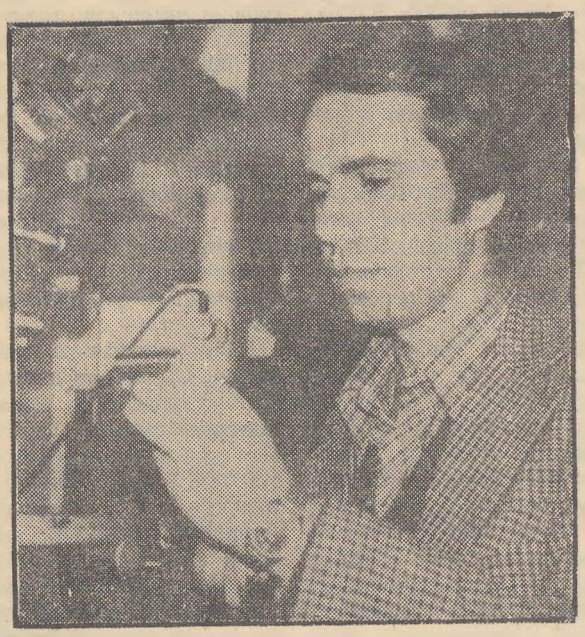

Комсомолець Валерій Третяк на авторемонтному заводі працює старшим інженером-метрологом в лабораторії по вимірювальній техніці. Він—активний раціоналізатор. В минулому році вніс 12 рацпропозицій з економічним ефектом 3600 карбованців. Йому присвоєно звання «Кращий раціоналізатор міста».

На знімку: В. ТРЕТЯК за роботою.

Фото М. Пальчика.

Вчаться партгрупорги

У міськкомі Компартії України відбувся семінар новообраних партгрупоргів. З доповіддю «Про завдання партійних груп парторганізацій міста по підвищенню рівня організаторської і політичної роботи в світлі рішень XXVI з'їзду КПРС» виступив завідуючий організаційним відділом міськкому партії М. М. Ягоденко.

Про ведення щоденника партгрупорга і планування роботи партгрупи говорила у своєму виступі завідуюча загальним відділом міськкому партії Л. С. Семеніченко.

«Про деякі питання політико-виховної роботи в партгрупі» — тема виступу завідуючого відділом пропаганди і агітації міськкому В. В. Козенка.

Досвідом роботи поділилися партгрупорги П. В. Соколов із заводу підйомно - транспортного устаткування та А. Ф. Богатирьова з електромеханічного заводу.

З лекцією «Олександрії 230 років» перед учасниками семінару виступила заступник директора міського краєзнавчого музею Л. В. Жарій.

А. КАЦЕВА.

У колективі — свій

Комсомолець Леонід Мороз після закінчення школи набув професію механізатора і влився в колектив степовиків третьої тракторної бригади колгоспу імені Леніна.

Згодом його призвали до лав Радянської Армії. А після служби Леонід знову повернувся в бригаду. Молодому механізатору доручили новенького трактора Т-74.

З того часу минуло чотири роки. Л. Мороз зарекомендував себе за цей час дисциплінованим трудівником. Будь-яку роботу виконує добросовісно і вчасно. Норми виробітку завжди перевиконує.

Любить Леонід техніку. Береже її. І машина служить йому безвідмовно.

Торік Л. Мороза визнано правофланговим трудового суперництва, нагороджено значком «Переможець соціалістичного змагання 1980 року».

В цьому році Леонід уже виробив майже 1200 гектарів умовної оранки та зекономив 700 кілограмів пального.

Леонід не стоїть осторонь громадської роботи. Він фізорг тракторної бригади.

У вільний від роботи час організовує серед механізаторів спортивні змагання.

Л. СЕРГІЄНКО, бригадир механізаторів.

Слово підкріплене ділом

На Бандурівській молочнотоварній фермі радгоспу імені Гагаріна перед у соціалістичному змаганні веде доярка Л. І. Гой. Вона доглядає 24 первістки і з початку року вже одержала від них близько 700 центнерів молока при річному плані 470.

Передова доярка вже надоїла по 2600 кілограмів молока від кожної первістки. У відповідь на постанову листопадового (1981 р.) Пленуму ЦК КПРС Лідія Іванівна дала слово довести річний удій молока по своїй групі до 2800 кілограмів від корови.

Н. ЛИСЕНКО, головний економіст радгоспу.

Новини, події, факти

Зустріч з артисткою

В кінотеатрі «Жовтень» відбулася зустріч глядачів з відомою артисткою кіно Світланою Коркошко. Близько 300 любителів кіномистецтва з інтересом слухали розповідь артистки про її творчу діяльність.

Світлана Коркошко розповіла про те, як створювала ролі героїнь фільмів «Оптимістична трагедія», «Брати Карамазови», «Мертвий сезон», «Поштовий роман», «Офіцер запасу» та ін. Вона також поділилася своїми планами на майбутнє.

Ф. ФЕДОРЕНКО,

За ощадливість

На брикетній фабриці «Байдаківська» відбулося розширене засідання постійно діючої виробничої наради, на якому розглянуто питання економного витрачання матеріальних та енергетичних ресурсів. Учасники відмітили, що в цьому році заощаджено 883 тисячі кіловат-годин електроенергії, майже 22 тисячі Г/калорій тепла та на 9 тисяч карбованців різних матеріалів.

Похід за ощадливість продовжується.

Д. ВЕРЕМЕЄНКО, голова фабкому профспілки.

Виставка-продаж

Минулої суботи і неділі в магазині «3000 дрібниць» проходила виставка-продаж виробів із скла. Завідуюча магазином В. Д. Шевченко та продавці відділу старанно підготувалися до неї, зі смаком оформили викладку товарів. На виставці вироби із скла були представлені в широкому асортименті.

За два дні тільки в цьому відділі було продано товарів на 10 тисяч карбованців. В книгу пропозицій покупці записали чимало подяк продавцям.

С. ФІРСОВА.

Вдосконалювати партійну інформацію

Наша партія твердо дотримується принципів організації і проведення партійної інформації, які були розроблені В. І. Леніним у нерозривному зв'язку із створенням і розвитком вчення про пролетарську партію нового типу. Це — партійність, науковість, об'єктивність, оперативність, регулярність надходження, актуальність і новизна, творчість і лаконізм у викладі матеріалу.

Саме про те, як піднести на вищий рівень організацію інформаційного процесу — знизу вверх і зверху вниз, — як краще втілювати в життя ленінські настанови, відбулася розмова на семінарі партійних інформаторів району.

З доповіддю «Про дальше поліпшення внутріпартійної інформації у світлі вимог XXVI з'їзду КПРС і XXVI з'їзду Компартії України» виступив перший секретар райкому Компартії України Ю. Г. Петренко.

Райком партії активно сприяє діяльності парткомів і бюро первинних осередків, зосереджує увагу на організаторській роботі безпосередньо в парторганізаціях, колективах трудящих, поданні практичної допомоги у виконанні партійних рішень.

Керівники районних організацій систематично виступають у колективах трудящих з лекціями, беруть участь у проведенні єдиних політднів.

Більш оперативною і змістовною стала інформація, яка надходить із партійних організацій. Партколи, партбюро інформують райком партії про хід виконання рішень з'їздів, прийнятих постанов з важливих питань організаційної чи ідеологічної роботи, про стан справ у колективах.

Змістовні інформації надходять з партійних організацій колгоспів імені Свердлова, імені Леніна, «Перемога», радгоспів імені Гагаріна, «Більшовик», цукрокомбінату, залізничної станції Користівка та інших.

На жаль, не всі секретарі партійних організацій надають належної уваги налагодженню партінформацій. Це стосується в першу чергу парткомів колгоспів імені Карла Маркса, імені Калініна, імені Фрунзе, «Прогрес», імені Петровського, первинних парторганізацій автотранспортної контори облспоживспілки, колгоспу «Україна», нафтобази та інших.

Важливим засобом інформації є преса. У районі виходить три багатотиражних газети — в колгоспах «Прогрес», «Заповіт Леніна» та в радгоспі імені Гагаріна. Слід сказати, що парткоми та їх секретарі несповна використовують силу і можливості друкованого слова: газети випускаються нерегулярно, нерідко на сторінки їх потрапляють другорядні матеріали.

Для того, щоб внутріпартійна інформація виконувала роль інструменту керівництва, потрібно наполегливо, планомірно добиватися її дієвості, цілеспрямованості, конкретності, підпорядкувати розв'язанню тих завдань, які нині є головними в житті і діяльності парторганізацій.

Слід відзначити, що широкі можливості партійної інформації у справі цілеспрямованого, постійного контролю використовуються не повністю. Партком чи партзбори прийняли постанову, яка лише певний час перебуває під контролем. А згодом корисне рішення залишається лише на папері.

Такі промахи допускають первинні організації колгоспів імені Кірова, імені Петровського, «Росія», імені Шевченка, імені Карла Маркса, залізничної станції Шарівка.

Парткомам, партбюро в питаннях інформування комуністів, всіх трудящих про діяльність виборних партійних органів слід незмінно користуватися вказівкою Генерального секретаря ЦК КПРС товариша Л. І. Брежнєва про те, що грунтовний і самокритичний аналіз як наших досягнень, так і наявних недоліків — необхідна передумова просування вперед.

Щоб глибше вивчати і знати потреби людей праці, назрілі проблеми громадського життя, своєчасно знаходити шляхи і способи їх вирішення, треба ретельно і систематично працювати з листами трудящих, як цього вимагає відповідно постанова ЦК КПРС.

Нині при райкомі партії створено і діє позаштатний сектор партійної інформації, а також групи партінформаторів при парткомах у колгоспах і радгоспах. Це дало змогу значно поліпшити інформаційну роботу.

На семінарі виступили відповідальні партійні працівники, секретарі парторганізацій, активісти, які поділилися думками та досвідом щодо кращої постановки партійного інформування. Зокрема, про джерела партійної інформації та використання їх у повсякденній практичній роботі говорив секретар партбюро сільського профтехучилища № 3 А. Д. Максимчук.

«Партійна інформація як засіб контролю і перевірки виконання рішень партії і уряду, власних постанов» — тема виступу завідуючої загальним відділом райкому партії Л. Д. Ступенко.

Досвідом роботи поділилася партійний інформатор колгоспу «Ленінським шляхом» Т. М. Сумченко. Секретар парткому цукрокомбінату В. С. Малюк розповів про те, як партком працює над поліпшенням внутріпартійної інформації і використовує її для удосконалення стилю і методів роботи.

Про внутріпартійну інформацію як дійовий засіб виховання трудящих говорив у своєму виступі секретар парткому радгоспу «Шарівський» А. М. Шевченко.

Цінні поради з деяких питань внутріпартійної інформації в первинних організаціях дав присутнім на семінарі завідуючий сектором партійної інформації обкому Компартії України А. Г. Марченко.

С. ЩЕРБИНЕНКО.

Чекаєм вас, сини

У Червонокам'янському Будинку культури відбулися урочисті проводи до лав Радянської Армії. Тут зібралися односельчани, батьки, рідні призовників. Секретар територіальної парторганізації, ветеран комсомолу Н. Т. Шаповал відкрила вечір. Виконується Гімн Радянського Союзу. Потім під гучні оплески на сцену один за одним піднімаються призовники. Ветеран комсомолу, керівник початкової військової підготовки місцевої школи Г. К. Фірс оголосив наказ міністра оборони СРСР про черговий призов до лав Радянської Армії і Військово-Морського Флоту. З словами-напутнями до майбутніх солдатів звернулися ветеран війни і праці Г. А. Савченко, голова виконкому сільської Ради М. Я. Романенко. Вони побажали юнакам з честю виконати священний обов'язок і повертатися додому.

О. ОРЕСТОВА.

СЛІДАМИ НАШИХ ВИСТУПІВ

«БЮРОКРАТИЧНА ВІДПИСКА»

26 червня ц. р. в «Ленінському прапорі» доярка третьої ферми колгоспу «Заповіт Леніна» Л. Руденко в кореспонденції «Це не дрібниці» писала про те, що керівники господарства не дбають про полегшення праці доярок.

8 серпня головний зоотехнік колгоспу П. Предвічний повідомив редакції, що правління намітило ряд заходів по усуненню недоліків. 15 вересня газета вдруге виступила з кореспонденцією «Бюрократична відписка». В ній писалося, що на фермі не працює водопровід. Воду завозять автомашиною, а до корів доярки косять її відрами. Ремонт зимових приміщень на той час не проводився.

Голова правління колгоспу Т. О. Кукуруза повідомив редакції, що критика в газеті була справедливою. Нині капітально відремонтовано систему водопостачання. Повністю підготовлено корпуси до утримання тварин взимку. Наведено порядок в червоному кутку, завезено паливо. Ферму укомплектовано кадрами.

На честь 60-річчя СРСР

Вітчизні — наша праця ударна

У трудівників заводу «Арсенал», які разом з іншими виробничими колективами Києва і Дніпропетровська виступили із схваленою ЦК Компартії України ініціативою по розгортанню соціалістичного змагання на честь знаменної дати в житті Країни Рад, одним з найважливіших стимулів у трудовому суперництві стало право працювати за ленінським верстатом. Тепер цієї честі удостоївся комуніст, керівник комсомольсько-молодіжного колективу токар М. Г. Левченко, який щодня перевиконує норми на 20—25 процентів. Відмінні показники також у бригад І. О. Чуба, П. І. Іванова, В. П. Щербини та інших.

Переможцям трудового суперництва в урочистій обстановці вручатимуться перехідні Червоні прапори і вимпели, а бригадам і дільницям — дипломи. В числі заходів заохочення передовиків і безплатні туристичні путівки для поїздок по країні.

У ході вахт арсенальці вишуть нові славні сторінки в літопис трудових звершень свого колективу, внесуть гідний вклад у виконання рішень XXVI з'їзду КПРС.

На складальному конвейєрі Дніпропетровського комбайнового заводу імені К. Є. Ворошилова, колектив якого є одним з ініціаторів соціалістичного змагання за гідну зустріч 60-річчя СРСР, розпочато випуск нової моделі РКС-6. Комбайн оснащений робочими органами, що виключають втрати врожаю і пошкодження коренів при копанні. Таких же змін зазнав і його співбрат — РКС-4, призначений для роботи на зрошуваних плантаціях.

Вносячи за порадами сільських механізаторів корективи в конструкцію агрегатів, конструктори останнім часом значно полегшили їх вагу без шкоди для надійності машин. Комбайн РКС-6, наприклад, «схуд» майже на третину тонни. Завдяки цьому в нинішньому році буде випущено десятки машин із зекономленої сировини і матеріалів.

Буряководи країни одержують від дніпропетровських комбайнобудівників нову техніку, яка відповідає всім сучасним вимогам. Вона надійно служитиме сільським трудівникам у здійсненні продовольчої програми.

(РАТАУ).



Полтавська область. Тваринники Білецького міжгосподарського підприємства по виробництву яловичини в Кобеляцькому районі відгодовують 10000 голів великої рогатої худоби. Середньодобові прирости ваги тварин становлять у них 900 грамів. Державі вони здають бичків вагою до 400 кілограмів. Вирішено продати додатково 8000 центнерів м'яса.

У колективі набирає широкого розмаху трудове суперництво за дострокове виконання завдань одинадцятої п'ятирічки у відповідь на постанову шостої сесії Верховної Ради СРСР.

Першість у соціалістичному змаганні утримує майстер-оператор Галина Іванівна Демченко. Вона добилася добового приросту ваги тварин 942 грами.

На знімку: майстер-оператор по відгодівлі великої рогатої худоби Г. І. Демченко (в центрі) з подругами по роботі.

Фото П. Здоровила. (Фотохроніка РАТАУ).

Рейд

Що стримує ремонт техніки

Механізатори тракторної бригади № 3 колгоспу імені Леніна досі ще не впорались з планом підняття зябу. Лишилось орати понад 500 гектарів грунту.

Основна причина відставання криється в тому, що сільськогосподарську техніку використовують неефективно, погано готують її до експлуатації. А члени правління не сприяють поліпшенню справ.

Нині настав час ремонту сільськогосподарських машин та інвентаря. Недавно в колгоспі відбулось засідання правління. На ньому затвердили графік підготовки техніки до весни. Але трактористів з ним не познайомили.

Механізаторам необхідно відремонтувати 300 борін, 10 культиваторів, 7 зчіпок, 7 плугів, кілька зернових сівалок та інше. Обсяг робіт великий.

У бригаді створено ланку ремонтників, яку очолив слюсар Д. С. Гонта. До її складу ввійшли коваль, слюсарі, токар та зварник. Проте цю ланку не затверджено ні на правлінні, ні на зборах механізаторів. Люди не ознайомлені з моральними та матеріальними стимулами.

Умов праці для ремонтників не створено. Весь сільгоспінвентар лагодять під відкритим небом. Майстерня розрахована лише на три ремонтні місця. В ній брудно, дах протікає. В приміщенні, де проводяться зварні роботи, шибки у вікнах не посклили. Ковальське вугілля відсутнє.

Не все гаразд тут з ремонтом тракторів та комбайнів. Понад 6 місяців як вийшов з ладу двигун трактора Т-150К. Інша машина такої марки стоїть нерухомо більше 2 місяців. До неї теж немає запасних частин. Два тракторі Т-74 не використовуються через відсутність гідронасосів. Тривалий час знаходиться на ремонті в райсільгосптехніці двигун з трактора Т-74. Не працює і трактор Т-70. До нього також інженерна служба, яку очолює М. М. Меташоп, не придбає запасних частин.

В бригаді є шість зернових комбайнів. Чотири з них потребують ремонту, а два — технічного обслуговування. Проте механізатори до них ще не доторкалися. Тут же стоїть дві сівалки, які навіть не очищені від бруду.

Неприваблива картина і на подвір'ї тракторної бригади. Тут лише два майданчики з твердим покриттям для зберігання сільгоспмашин. Отже, багато техніки стоїть у багнюці. Склад пального та мастил і польовий стан не огорожені.

Все це говорить про те, що тут панує безладдя. Керівникам господарства слід вжити заходів, щоб в бригаді вчасно і якісно відремонтували сільськогосподарську техніку.

М. ІВАНОВ — слюсар, О. СІРОШТАН — комбайнер, член поста групи народного контролю, В. СОКОЛОВ — спецкор «Ленінського прапора».

ЛЕНІНСЬКИЙ ПРАПОР
2 стор.
24 листопада 1981 р.

Використали резерви

З досвіду

Ще не так давно верстатники на механічному заводі працювали за індивідуальним методом, тобто кожен зокрема одержував завдання. Але така організація праці мала прихований недолік. Деяким токарям чи фрезерувальникам діставалися «вигідні» наряди, а іншим [illegible]. Всім відомо, що [illegible]сі роботи доводить[illegible] виготовляти деталі різної конфігурації, прості і складні. Так ось, частина верстатників легко виконувала і перевиконувала норми, мала добрий заробіток, а частина (це ті, хто виточував складніші [illegible]коч і старань до[illegible] більше, все ж мав [illegible] менший виробіток.

На заводі вирішили впровадити бригадний метод, тобто об'єднати верстатників у бригаду, яка працює за єдиним нарядом.

Спершу дехто сумнівався в результатах роботи по новому. Мовляв, нічого з цього не вийде. Та практика спростувала такі доводи.

Одну з бригад очолив А. М. Касапенко. Токарі і фрезерувальники певний час, як і раніше, думали тільки про «свої» норми. Але з цих норм складалося бригадне завдання, доля його залежала від кожного. На перших порах, траплялося, одних деталей було надміру, а інших — не вистачало. В результаті виконання спільного завдання гальмувалось. Люди швидко зрозуміли це. І кожен став охоче братися за виготовлення будь-яких деталей, тобто і «вигідних» і «невигідних».

Приклад подав бригадир А. Касапенко. Він, як і завжди, виконував норми на 120—125 процентів. Виходило так, ніби ота «зайва» частка його праці ділилася при оплаті між усіма порівно. Ото й інші стали працювати за прикладом бригадира. Поступово набрало розмаху змагання за досягнення щозміни високих рубежів.

Нарівні з А. М. Касапенком стали працювати токар В. І. Різниченко, фрезерувальники В. М. Слітников, Г. Д. Процюк, а згодом і всі десять верстатників бригади.

Нині бригада А. М. Касапенка одна з кращих на заводі. Підрахунки показують, що продуктивність праці верстатників зросла проти попереднього на 8—10 процентів. Природно, що свої завдання бригада щомісяця перевиконує. Вона вже рапортувала про завершення річного плану і, не знижуючи темпів, продовжує трудитися в рахунок 1982 року.

Мета колективу — зробити кожну зміну ударною, невпинно підвищувати ефективність роботи.

С. ВІТЕР,
інженер по змаганню.

Їх подвиг житиме в віках

Нескорені

ВОНИ БУЛИ точнісінько такими, як їх ровесники: вихрасті хлопчаки з очима чистими, наче просинь неба, допитливі, кмітливі і непосидючі. Найбільше за все любили слухати про героїзм, не знаючи, що їм судилося здійснити у сімнадцять літ свій невмируший подвиг.

У 1941 році учні Олександрійської восьмирічної школи № 3 Михайло Олефіренко та Олександр Шакало вступили до підпільно - диверсійної організації, яку очолював колишній червоногвардієць Петро Іванович Марков. Організація мала зв'язки із партизанами. Юні месники Олефіренко та Шакало вели підривну роботу в місті: псували зерно на елеваторі, проводили диверсії на залізниці, виводили з ладу фашистські машини. Сміливі дії патріотів завдавали ворогам багато шкоди. Тому озвірілі фашистські нелюди будь-яким чином старалися натрапити на слід підпільників.

...Листопадовим дощовим вечором 1942 року гітлерівці ввірвались до будинку Олефіренків.

* * *

— Не хлопець, а вогонь, — завжди говорили про Михайла Олефіренка вчителі. На вигадки Мишко таки справді був мастак. Та вчився тільки на «відмінно». Любив читати Пушкіна, Некрасова, Гоголя. Але найбільше шанував Шевченка.

19 лютого 1942 року непроглядна ніч огорнула місто. Підтрушував сніжок. Михайло Олефіренко непомітно пробирався до управління гебіткомісаріату. Ще один сміливий крок, — і на дверях гітлерівської установи з'явилася листівка. А за рогом Михайла нетерпляче чекав Олександр Шакало, який вже встигнув підкинути листівку на поріг комендатури.

А на ранок жителі Олександрії крадькома розповідали один одному про події на фронті.

* * *

Нелегко жилося під час окупації Олександрові Шакало. Хочеш — не хочеш, а довелося працювати на гітлерівців: копати землю, лагодити дорожні колії. Хлопець всім єством не навидів «нові порядки».

Якось йому випало працювати з військовополоненими. Ці зморені, обірвані, тяжкохворі люди викликали в нього захоплення. На мить вартовий втратив пильність, і Олександр попередив про це полоненого льотчика. Втеча вдалася. Запідозрюючи Олександра Шакало у допомозі полоненому, німці довго знущалися над ним. Але хлопець вперто стояв на своєму: нічого не знаю.

...День 13 листопада 1942 року почався вітром і дощем. Олександр ще не встиг одягнутися, як у вікно нервово затарабанили, загрюкали ковані чоботи.

— Фашисти, — блиснула думка. Тікати було пізно. Олександра відвезли до в'язниці, довго катували, допитували. А 13 квітня 1943 року розстріляли...

* * *

Посивілі, старенькі матері, Ольго Петрівно Олефіренко і Маріє Мусіївно Шакало. Я звертаюся до Вас з великою шанобою, низько схиляючи голову. Ніякі ніжні слова не втамують вашого смутку. Не плачте, матусі! Ваші сини живуть серед нас, ходять тими ж стежками, відвідують свою школу, яка пам'ятатиме їх вічно.

О. ЛИСЯК.



Анатолій Пилипович Халявка—слюсар контрольно-вимірювальних приладів центральної служби релейного захисту автоматики й телемеханіки. В райенергоуправлінні працює двадцять три роки. Всі роботи по ремонту приладів виконує якісно і своєчасно. Йому присвоєно звання «Кращий за професією». Анатолій Пилипович — активний раціоналізатор.

За сумлінну роботу його занесено на Дошку пошани райенергоуправління.

На знімку: А. П. ХАЛЯВКА.

Поліпшувати профілактичну роботу

Відбулося чергове засідання комісії виконкому міської Ради по боротьбі з пияцтвом. Звітували керівники ряду підприємств і учбових закладів міста.

У своєму звіті директор брикетної фабрики «Димитровська» А. С. Курасов розповів про роботу ради профілактики право порушень в колективі брикетників. З початку року було проведено десять засідань, на яких розгляну то 33 справи правопорушників. На підприємстві активно використовують засоби антиалкогольної пропаганди. Всі профілактичні заходи проводяться спільно з працівниками міліції або представниками Димитровської селищної Ради.

І це дало певні наслідки. Якщо в минулому році допустили порушення 100 чоловік, то в цьому році кількість порушників трудової і виробничої дисципліни знизилась втричі. Майже вдвічі зменшилась кількість випадків прогулів і запізнень на роботу.

А в автопідприємстві № 10011 (голова ради профілактики В. Я. Шнайдклоц) не приділяють виховану робітників належної уваги. Не налагоджено зв'язків з міським відділом внутрішніх справ, на низькому рівні ведеться антиалкогольна пропаганда. Це й призвело до того, що з початку року більше 20 робітників АТП № 10011 побувало у витверезнику, кілька чоловік скоїли злочини.

Не кращі справи і в автотранспортному підприємстві № 10062. Хоча тут з початку року проведено більше 20 засідань ради профілактики, але кількість відвідувачів витверезника продовжує залишатися високою.

Перед комісією звітували також директори школи № 6 І. П. Гавриленко та школи №13 Т. Р. Новикова. Вони розповіли про те, яка виховна робота ведеться серед батьків, які зловживають алкоголем, як функціонують у навчальних закладах батьківські університети.

По закінченні засідання була прийнята відповідна постанова, в якій намічено заходи активізації профілактичної роботи, рекомендовано керівникам підприємств і шкіл підвищувати роль рад профілактики, поліпшувати виховну роботу серед населення.

Будь господарем на землі

Хліб — наше багатство. Це добре розуміють радянські люди. Старше покоління пам'ятає, як комуністи і комсомольці боролись за кожний пуд хліба з куркулями в перші роки Радянської влади. Святинею став він і для жителів блокованого Ленінграда. Більшість людей свято зберігають кожну скибку хліба.

Але поряд з бережливістю ми досить часто зустрічаємось з безгосподарністю, безтурботним ставленням до хліба і хліборобської праці.

Майже цілі паляниці можна побачити на смітниках багатоквартирних будинків. Їх безтурботно викидають господарки, а ранком поспішають до крамниці придбати свіжі. Окремі мешканці міста скуповують хліб для відгодівлі домашніх тварин. По десять паляниць несуть вони з магазину, а ми закриваємо на це очі.

Житлово-експлуатаційним конторам міськвиконком направив розпорядження про збирання харчових відходів. Добре організували цю роботу на третій дільниці житлово-експлуатаційної контори № 2 управління житлово-комунального господарства виробничого об'єднання «Олександріявугілля». Голова Пантаївської селищної Ради В. В. Липка провів спільне засідання голів квартальних, домових комітетів та громадських активістів, на якому обговорили це важливе питання. Такі ж бесіди були організовані серед квартиронаймачів. На подвір'ях багатоквартирних будинків встановили додаткову тару. Прибиральниці Є. Г. Домка, Г. Н. Пузанова та працівник ЖЕК № 2 С. І. Гуненко слідкують, щоб відходи потрапляли в баки, а потім відправляють їх на свиноферму Пантаївської школи-інтернату.

Начальник дільниці М. М. Плеханова розповідає:

— Люди розуміють важливість цієї справи. У нас рідкісні випадки, коли харчові відходи потрапляють в смітник. А до безтурботних ми вживаємо заходів.

Н. БОРИСОВА.

Інтерв'ю

Діє нова котельня

Днями стала до ладу перша черга центральної районної котельні, яка забезпечить теплом десятки багатоквартирних будинків у місті.

Наш позаштатний кореспондент Л. Я. Савін зустрівся із старшим інженером управління комунальних котелень і теплових мереж Д. А. Метким і попросив його розповісти про зміни, які стануться з пуском потужної котельні.

У 1978 році було вирішено реконструювати районну котельню, а вірніше побудувати біля неї нову, значно потужнішу, яка б дозволила повністю забезпечити потреби в теплі сімей, що мешкають в будинках, розташованих навколо площі Леніна.

Діюча котельня видавала за годину 25 Г/калорій теплової енергії, а треба було постачати 30 35 Г/калорій. Ось тоді будівельне управління № 3 тресту «Олександріяважбуд» та кілька субпідрядних організацій одержали замовлення від буддирекції виробничого об'єднання «Олександріявугілля» на спорудження цього об'єкта.

До ладу став поки що один котел. Його проектна потужність 35 Г/калорій тепла на годину. Та працює він тимчасово під мінімальним навантаженням, доки буде відлагоджено всі механізми, автоматику, прилади та інше. Ближчим часом котел, як кажуть, задихає на повні груди. А в недалекому майбутньому до дії стане ще один котел.

Ми краще забезпечимо всіх споживачів теплом. Адже під час сильних морозів взимку в деяких квартирах було прохолодно. Тепер мешканці одержать належну кількість енергії, а значить в кімнатах стане затишніше.

Лише один котел нової котельні замінить роботу п'яти котлів, які нині діють в опалювальних системах ряду будинків, гуртожитків, навчальних та інших закладів у центрі міста. До речі, працюють вони на твердому паливі, яке при згоранні дає багато кіптяви. А наша котельня діє на рідкому паливі, має високу димову трубу. В повітря потрапляє у кілька разів менше сажі і диму, ніж викидають старі котельні. Отже, атмосфера в центрі міста стане набагато чистішою. Коли нове опалювальне підприємство стане повністю до ладу, це дозволить ліквідувати десять малопотужних котелень. Буде одержано відчутний економічний виграш.

Подія великого значення

Нинішній візит Генерального секретаря ЦК КПРС, Голови Президії Верховної Ради СРСР Л. І. Брежнєва у ФРН — подія великого міжнародного значення. Він сприятиме дальшому розвиткові відносин між двома країнами, справить позитивний вплив на міжнародну обстановку в цілому. Ця думка проходить червоною ниткою через заяви визначних політичних і громадських діячів, представників ділових кіл ФРН. Про це говорили і канцлер ФРН Г. Шмідт, і заступник голови правлячої партії — СДПН Г. Ю. Вишневський, і член президії федерації товариств «ФРН — СРСР», депутат Бундестагу Д. Шперлінг, і багато інших.

Товариш Л. І. Брежнєв прибув з державним візитом у ФРН втретє. Перша поїздка керівника Радянської держави у Бонн відбулась у 1973 році. Вона була важливим кроком у розвитку взаємовідносин між двома країнами, основу яких заклав підписаний у 1970 році в Москві договір між СРСР і ФРН. Результатом другого візиту Л. І. Брежнєва в Західну Німеччину в 1978 році стала, зокрема, угода про розвиток і поглиблення довгострокового співробітництва двох країн у галузі економіки і промисловості, розрахована на 25 років.

Минулі роки підтвердили взаємовигідність і виняткову важливість цієї угоди. Адже економічне співробітництво Радянського Союзу і ФРН, за заявою Л. І. Брежнєва західнонімецькому журналу «Шпігель», «нікому не завдає шкоди, а в кінцевому підсумку йде на користь усім, бо зміцнює основи миру в Європі і в усьому світі».

Бесіда на міжнародні теми

Про те, що це саме так, свідчать факти. Економічне співробітництво двох країн, торгівля між ними вистояли під натиском загального погіршення міжнародного клімату, викликаного зусиллями певних імперіалістичних кіл знову створити на землі обстановку «холодної війни». І не тільки вистояли — вони продовжували розвиватись, а отже, залишатись основою поліпшення політичного клімату.

ФРН — торговельний партнер Радянського Союзу номер один серед капіталістичних країн, а наша країна — головний торговельний партнер ФРН серед країн соціалізму. За минулі 10 років товарооборот між СРСР і ФРН зріс більш як у 10 разів. У 1980 році він становив 5,8 мільярда карбованців, незважаючи на те, що агресивні імперіалістичні кола, в першу чергу США, вели в цей час безперервні атаки на економічне співробітництво між Сходом і Заходом.

Цікаво проаналізувати ще деякі цифри, що характеризують розвиток радянсько - західноніме ц ьких економічних зв'язків. На сьогоднішній день понад дві тисячі західнонімецьких фірм співробітничають з радянськими зовнішньоторговельними організаціями, що дає безсумнівну вигоду обом сторонам. Для сотень тисяч громадян ФРН — робітників, службовців, інженерно - технічних працівників, представників ділових кіл — це співробітництво є цілком конкретною, відчутною справою, яка найреальніше позначається на їх житті. У ФРН цінять той факт, що радянські замовлення забезпечують роботою півмільйона західнонімецьких трудящих. Це — немало, коли врахувати, що кількість «зайвих людей» у ФРН становить тепер понад 1.360 тисяч.

Дедалі помітнішу роль в економічних відносинах між Радянським Союзом і Західною Німеччиною відіграє кооперація. Наша країна уклала 16 великих угод про кооперацію із західнонімецькими фірмами, зокрема, контракти з фірмою «Шеттер» про спільне будівництво бетономішалок і з фірмою «Пфафф» — про виготовлення швейних машинок.

Напередодні приїзду Л. І. Брежнєва на береги Рейну широкий відгук дістали у ФРН його відповіді на запитання журналу «Шпігель», в яких викладено позицію СРСР з найважливіших міжнародних проблем. Багато визначних політичних діячів, представників широких кіл миролюбної громадськості ФРН вітають заяву Л. І. Брежнєва про готовність СРСР до переговорів, які вели б до стримування гонки озброєнь і до розвантаження, і закликають керівників західних країн, у тому числі й ФРН, відгукнутися на цю готовність. Вони поділяють висловлену Л. І. Брежнєвим думку про те, що лінія на розвиток двостороннього співробітництва в різних галузях «добре вписувалася б у загальні зусилля по стримуванню гонки озброєнь, по зміцненню розрядки і міжнародної безпеки».

Т. КУДРЯВЦЕВА.

Оголошення, довідки

ОЛЕКСАНДРІЙСЬКОМУ РАЙПОБУТКОМБІНАТУ
потрібні на роботу:
УЧНІ по пошиттю предметів жіночого одягу,
ТЕХНОЛОГИ ШВЕЙНОГО ВИРОБНИЦТВА,
ЗАКРІЙНИК верхнього жіночого одягу (робота в одну зміну),
МАЙСТЕР по пошиттю одягу (робота в одну зміну в Новопилипівське ательє мод, будинок побуту),
ФОТОГРАФИ (будинок побуту, сел. Нова Прага),
МАЙСТРИ по пошиттю і ремонту взуття (робота в одну зміну),
ТЕСЛЯР,
ЖЕРСТЯНИК,
ТЕХНІК-НОРМУВАЛЬНИК,
ЗАВІДУЮЧИЙ СКЛАДОМ БУДИНКУ ПОБУТУ,
МАЙСТРИ по ремонту меблів,
КАСИР-ПРИЙМАЛЬНИК (будинок побуту),
ТРАКТОРИСТ по розпилюванню дров,
ГАЗОЕЛЕКТРОЗВАРЮВАЛЬНИК.
Звертатися на адресу: 317928, м. Олександрія, пр. Леніна, 162-а, відділ кадрів, телефон 3-20-96.
ДИРЕКЦІЯ.

ОЛЕКСАНДРІЙСЬКОМУ МОНТАЖНОМУ УПРАВЛІННЮ ТРЕСТУ «ОЛЕКСАНДРІЯВАЖБУД»
терміново потрібні на постійну роботу:
МАШИНІСТИ БУЛЬДОЗЕРА 5—6 розрядів,
ЕЛЕКТРОСЛЮСАРІ 3—5 розрядів,
ГАЗОЕЛЕКТРОЗВАРЮВАЛЬНИКИ 3—5 розрядів.
Робітники забезпечуються паливом по пільгових цінах, беруться на чергу для одержання житла.
За довідками звертатися у відділення по працевлаштуванню на адресу: 317900, м. Олександрія, вул. Шевченка, 91 або у відділ кадрів управління: Звенигородське шосе, 12. Телефон 2-31-49.
АДМІНІСТРАЦІЯ.

МАЙСТЕРНЯ ПО РЕМОНТУ ОБЧИСЛЮВАЛЬНОЇ ТЕХНІКИ
(філіал Запорізького заводу по технічному обслуговуванню і ремонту обчислювальної техніки) приймає в ремонт електронну обчислювальну, а також друкарську техніку, проводить технічне обслуговування.
Оплата за виконані роботи по перерахуванню.
За довідками звертатися на адресу: Олександрійський район, с. Войнівка, адміністративне приміщення міжколгоспбуду, перший поверх. Тел. 2-08-48.
АДМІНІСТРАЦІЯ.

ОЛЕКСАНДРІЙСЬКОМУ ЦУКРОЗАВОДУ
на сезонну і постійну роботу потрібні:
МОТОРИСТИ, БАНТАЖНИКИ,
МАШИНІСТИ І ПОМІЧНИКИ МАШИНІСТІВ БУРТОВКЛАДАЛЬНИХ МАШИН, ТРАКТОРИСТИ,
ШОФЕРИ, ЕЛЕКТРОМОНТЕРИ,
МАШИНІСТИ ПАРОВИХ КОТЛІВ, СЛЮСАРІ,
СТРІЛОЧНИКИ, РІЗНОРОБОЧІ ТЕХНОЛОГІЧНИХ ПРОФЕСІЙ, СКЛАДАЧІ ПОЇЗДІВ,
СТАРШИЙ БУХГАЛТЕР БАЗИ ЗБУТУ,
КАСИР, ТРАКТОРИСТ на мехлопату.
Проїзд на роботу за рахунок підприємства. Працює цілодобово дитсадок, їдальня, де страви продаються по знижених цінах.
За довідками звертатися у відділ кадрів цукрозаводу.
АДМІНІСТРАЦІЯ.

ОЛЕКСАНДРІЙСЬКИЙ ШВЕЙНИЙ ФАБРИЦІ
потрібні на постійну роботу:
ШВЕЇ-МОТОРИСТКИ,
УЧНІ ШВЕЇ-МОТОРИСТОК,
СЛЮСАРІ РЕМОНТНИКИ ПО НАЛАГОДЖЕННЮ ШВЕЙНИХ МАШИН,
САНТЕХНІК,
РОБІТНИКИ ПО ПРИБИРАННЮ ВИРОБНИЧИХ ПРИМІЩЕНЬ.
ДИРЕКЦІЯ.

НА голубому екрані

ВІВТОРОК, 24 ЛИСТОПАДА
ПРОГРАМА ЦТ

8.00 Програма «Час».
8.50 Гімнастика.
9.15 Творчість юних.
9.45 Художній телефільм «Твій син, земле». 1 серія.
10.50 Виступ Академічного хору російської пісні Центрального телебачення і Всесоюзного радіо. По закінченні — Новини.
14.30 Новини.
14.50 Сільські будні. Кінопрограма — «Чернозем'я, наближення до істини», «Кухня нольова», «Побачення з майбутнім».
15.45 Знай і умій.
16.30 Об'єктив.
17.00 Народні мелодії.
17.15 «Наставник». Тележурнал.
17.45 Адреси молодих.
18.45 Сьогодні у світі.
19.00 Пісня далека й близька.
19.45 «По Підмосков'ю». Кінозамальовка.
19.55 Прем'єра художнього телефільму «Твій син, земле». 2 серія.
21.00 Програма «Час».
21.45 Життя науки.
22.30 Сьогодні у світі.
22.45 Р. Штраус. Симфонічна поема «Дон Жуан».

ПРОГРАМА УТ

10.00 Актуальна камера.
10.35 Телефільм «О. Г. Венеціанов та його школа».
11.20 Фільм-концерт «Сніги».
11.40 Шкільний екран. 7 кл. Фізика. Теплові двигуни.
12.10 «Шахтарські голоси». Музична програма.
16.00 Новини.
16.10 Срібний дзвіночок.
16.35 Виступ Гуцульського ансамблю пісні і танцю.
17.20 Телефільм «Моршин».
17.30 Любителям цирку.
18.00 ЮТ-81.
18.30 Симфонічна музика.
19.00 Актуальна камера.
19.30 Знайомство зблизька.
20.45 На добраніч, діти!
21.00 Програма «Час».
21.45 Слово — пісня. Пісні про кохання. Частина 2. По закінченні — Новини.

СЕРЕДА, 25 ЛИСТОПАДА
ПРОГРАМА ЦТ

9.15 Концерт.
9.40 Художній телефільм «Твій син, земле». 2 серія.
10.45 Фільм-концерт «Зустріч з Аушрою Стасюнайте». По закінченні — Новини.
14.30 Новини.
14.50 Документальні телефільми.
15.45 Російська мова.
16.15 Чого і як навчають в ПТУ.
16.45 Пісні і танці народів СРСР.
17.25 Відгукніться, сурмачі!
17.55 Концерт Вюртемберського камерного оркестру (ФРН).
18.45 Сьогодні у світі.
19.00 Економіка повинна бути економною.
19.20 «Народні візерунки». Концерт.
19.50 Прем'єра художнього телефільму «Твій син, земле». 3 серія.
21.00 Програма «Час».
21.45 Чемпіонат світу з спортивної гімнастики. Чоловіки. Довільна програма.
22.15 Сьогодні у світі.
22.30 «Серенада». Музична програма.

ПРОГРАМА УТ

10.00 Актуальна камера.
10.35 Виступ Гуцульського ансамблю пісні і танців.
11.20 Телефільм «...І корів рахують восени».
11.40 Шкільний екран. 9 кл. Історія. Ульянови на Україні в 1903—1904 рр.
12.10 Знайомство зблизька.
13.10 Адреса досвіду. Калуське виробниче об'єднання «Хлорвініл».
16.00 Новини.
16.10 Срібний дзвіночок.
16.35 На допомогу школі. О. С. Пушкін і Україна.
17.05 «Є мушкетери...». Пісні заслуженого діяча мистецтв УРСР, композитора М. Кармінського.
17.50 Документальний телефільм «Гончар».
18.00 Корисні поради.
18.30 Музичний фільм «Тут мій рідний дім».
19.00 Актуальна камера.
19.30 Музичний фільм «Ритми дружби».
19.45 «Знімається кіно». Телеогляд.
20.45 На добраніч, діти!
21.00 Програма «Час».
21.35 Д. Щеглов. «Троє». Прем'єра телевистави. В перерві — Новини.

П'ЯТНИЦЯ, 27 ЛИСТОПАДА
ПРОГРАМА ЦТ

9.35 Очевидне — неймовірне.
10.35 Виступ народних художніх колективів. По закінченні — Новини.
14.30 Новини.
14.50 Документальні фільми «Робочий час — роботі», «Кожний з нас», «Візит інспектора».
15.40 Діла московського комсомолу.
16.10 Тваринництво — ударний фронт.
16.25 Д. Шостакович. Перша симфонія фа мінор. Твір № 10.
17.00 Фрідріх Енгельс. Сторінки життя.
17.45 Спор-клуб.
18.45 Сьогодні у світі.
19.05 Тележурнал «Співдружність».
19.35 Грає камерний ансамбль «Барокко».
19.55 Прем'єра художнього телефільму «Твій син, земле». 4 серія.
21.00 Програма «Час».
21.35 Чемпіонат світу з спортивної гімнастики. Багатоборство. Чоловіки. Фінал.
22.20 Сьогодні у світі.
22.35 Пісня-81. Передача з Києва.

ПРОГРАМА УТ

10.00 Актуальна камера.
10.35 Телеогляд «Знімається кіно».
11.35 Д. Щеглов. «Троє». Телевистава.
16.10 Срібний дзвіночок.
16.40 Фортепіанний концерт.
17.20 «Дід та журавель». Лялькова вистава.
18.00 Телефільм «Добре ім'я».
18.30 Хорові твори радянських композиторів.
19.00 Актуальна камера.
19.30 Короткометражний художній телефільм «Чіп».
19.55 М. Римський-Корсаков «Моцарт і Сальєрі». Вистава оперної студії Київської консерваторії імені П. Чайковського.
20.45 На добраніч, діти!
21.00 Програма «Час».
21.45 Новини кіноекрана.

Редактор
Х. СОКОЛОВСЬКИЙ.

Адміністрація, партійна та профспілкова організації відділу робітничого постачання об'єднання «Олександріявугілля» висловлюють глибоке співчуття начальнику торгового відділу Шевченко Тетяні Михайлівні з приводу смерті її батька
БАБЕНКА МИХАЙЛА ІВАНОВИЧА.

Адміністрація, партійна і профспілкова організації брикетної фабрики «Димитровська» глибоко сумують з приводу смерті нормувальника
ЛАЗАРЄВА МИКОЛИ АНДРІЙОВИЧА
і висловлюють співчуття сім'ї і рідним покійного.

«ЛЕНИНСКОЕ ЗНАМЯ» — орган Александрийских городского и районного комитетов Компартии Украины, городского и районного Советов народных депутатов Кировоградской области (выходит на украинском языке).

АДРЕСА РЕДАКЦІЇ: Індекс 317900, м. Олександрія, вул. Шевченка, 74.

ТЕЛЕФОНИ: редактора — 2 23 45, відділів: партійного життя — 2-24-33, промисловості — 2-36 63, сільського господарства — 2-27 9 відповідального секретаря — 2-35-63, відділу листів — 2 01-4 приймальні — 2-22-32, бухгалтера — 2-27-93.

Олександрійська міська друкарня Кіровоградського облуправління у справах видавництв, поліграфії і книжкової торгівлі. Індекс 62065. Спосіб друку високий. Телефони: 2-31-35, 2-34-70. Тираж 27850. Обсяг 1 друк. арк. м. Олександрія, вул. Шевченка, 81. Зам. № 7783

ПРОЛЕТАРІ ВСІХ КРАЇН, ЄДНАЙТЕСЯ!

ГАЗЕТА НАГОРОДЖЕНА ПОЧЕСНОЮ ГРАМОТОЮ ПРЕЗИДІЇ ВЕРХОВНОЇ РАДИ УРСР

ЛЕНІНСЬКИЙ ПРАПОР

ОРГАН ОЛЕКСАНДРІЙСЬКИХ МІСЬКОГО ТА РАЙОННОГО КОМІТЕТІВ КОМПАРТІЇ УКРАЇНИ, МІСЬКОЇ ТА РАЙОННОЇ РАД НАРОДНИХ ДЕПУТАТІВ КІРОВОГРАДСЬКОЇ ОБЛАСТІ

Листопад
25
Середа
1981
№ 189 (9213)
Ціна 2 коп.
Газета виходить у вівторок, середу, п'ятницю, суботу.

ГАЗЕТА ВИДАЄТЬСЯ З 26 БЕРЕЗНЯ 1919 РОКУ

Механізацію — на кожну ділянку

ПРИСКОРЕННЯ темпів комплексної механізації та автоматизації виробничих процесів — одне з основних завдань, накреслених XXVI з'їздом КПРС.

Велику увагу впровадженню науково - технічного прогресу приділяють на заводі гірського воску. Тут розробили і здійснюють комплексний план введення в дію нової техніки. По суті всі основні процеси виконують механізми і автомати. Ручною працею на заводі зайнято всього близько 4 процентів робітників. Не випадково колектив підприємства весь час впевнено іде в авангарді змагання.

Недавно на електромеханічному заводі ввели в експлуатацію механізовані потокові лінії, десятки верстатів-напівавтоматів, інше нове високопродуктивне устаткування. З-під трудомісткої роботи вивільнені десятки людей. Ручною працею зайнято лише 12 процентів виробничників. Продуктивність праці за 10 місяців зросла проти відповідного періоду минулого року на 46,6 процента.

Широку дорогу для механізації і автоматизації створюють на швейній фабриці, механічному заводі, фабриці діаграмних паперів, шахті «Світлопільська», м'ясокомбінаті, теплоелектроцентралях № 1—2 і № 3.

Дуже повільно здійснюють технічне переоснащення на заводі підйомно-транспортного устаткування. Багато нових механізмів і машин сьогодні використовують вповсили, а окремі простоюють. Не випадково частка ручної праці кранобудівників досить велика — 66,5 процента. Завдання по продуктивності праці за 10 місяців завод виконав лише на 79,8 процента, в результаті недодано до плану продукції на 2,4 мільйона карбованців.

Велика частка ручної праці ще на багатьох підприємствах міста. Наприклад, на ремонтно-механічному заводі «Укрремтресту» вона становить близько 70 процентів, на заводі залізобетонних виробів — 46, на цегельному заводі — 68. Багато людей зайнято нелегкою фізичною працею на молокозаводі, хлібозаводі, в будівельних організаціях трестів «Олександріяважбуд» і «Олександріявуглебуд».

Нині на підприємствах і будовах міста зайняті ручною працею в основному виробництві понад 7 тисяч робітників, а в допоміжному — майже 5 тисяч. А скрізь є розроблені комплексні плани по механізації трудомістких процесів, впровадженні нової техніки. Та вони, на жаль, не виконуються. Про яке ж підвищення продуктивності праці може йти мова? Де працюють по-старинці, там тупцюються на місці, а в ряді випадків допускають зниження темпів проти попереднього року.

Перед трудівниками промисловості поставлене завдання — підвищити в 11-й п'ятирічці продуктивність праці на 28—30 процентів. Успішне його розв'язання буде величезною мірою залежати від темпів комплексної механізації та автоматизації виробництва.

В рахунок 1982 року

Успішно завершують перший рік 11-ї п'ятирічки трудівники фабрики діаграмних паперів. Бригада друкарів дискових діаграм цеху № 3, яку очолює В. А. Кохнюк, з початку року виробила понад план 11 тисяч штук цієї продукції. На її виробничому календарі січень 1982 року.

Колектив дільниці підготовки виробництва також показує зразки самовідданої праці. Бригада по виготовленню паперових шпуль, якою керує С. Н. Соломка, дала додатково до плану 17 тонн продукції і працює в рахунок лютого 1982 року. Бригада по переробленню паперу (бригадир М. В. Василишин) на 31 тонну перевершила завдання і вже працює в рахунок березня 1982 року.

В. КАШКАЛДА.

ТВАРИННИЦТВО—УДАРНИЙ ФРОНТ



На цьому знімку одна з передових доярок п'ятої молочнотоварної ферми колгоспу імені Карла Маркса Олександра Миколаївна ПАЛЬЧИК. Більше двох десятків років вона доглядає громадську худобу і завжди добивається високих показників у роботі. Корови, яких доглядає Олександра Миколаївна, завжди вчасно нагодовані, почищені.

За сумлінне ставлення до роботи, високі показники в соціалістичному змаганні доярка О. М. Пальчик занесена на колгоспну Дошку пошани.

Фото М. Миколенка.

Попереду у змаганні

Алла Іванівна Куріль на більше 5 років працює свинаркою в колгоспі імені Петровського. Доглядає вона свиноматок. За минулі 10 місяців одержала понад тисячу поросят, як і передбачалося планом.

Молодняк розвивається добре. Жива вага кожної тварини при передачі в групу дорощування становить 14,3 кілограма при плані 12.

За успіхи в праці А. І. Курільну занесено на колгоспну Дошку пошани. Їй вручено вимпел «Краща свинарка».

Приклад з правофлангової змагання бере свинарка Р. П. Безугла. Раїса Пилипівна виборола друге місце серед трудівників комплексу.

М. САХНО,
завідуючий свинокомплексом.

Зростають надої

Колектив працівників першої ферми радгоспу цукрокомбінату, який очолює А. Бець, нині одержує від кожної корови по 6.1 кілограма молока.

Передові доярки ферми Н. Ніка, О. Плужник та М. Іваниченко надоюють в середньому по 7,2—8 кілограмів молока.

Продуктивність дійного стада зростає. Так, за день 23 листопада по фермі удій від кожної корови підвищився в середньому на 0.3 кілограма. В цьому заслуга і скотарів-фуражирів Г. Кришана, П. Точка та інших. Вони вчасно підвозять корми.

О. ЛІБ.

Загубили совість

В ці дні колектив третьої молочнотоварної ферми колгоспу «Прогрес» одержує в середньому по 3,8 кілограма молока від кожної корови. Це менше, ніж по інших фермах. В чому ж причина, адже корми для тварин такі ж, як і на інших фермах, умови праці однакові?

Виявляється, підводять фуражири В. Волоско, М. Бурлаков та М. Корепько. Часто вони виходять на роботу в нетверезому стані, невчасно завозять корми.

На цій фермі на низькому рівні трудова дисципліна серед тваринників. Подружжя Донченків (Поліна — доярка, Григорій — скотар) до своїх обов'язків ставиться байдуже. Часто лаються.

Пора таких працівників закликати до порядку.

Г. ФЕДОРЕНКО.

СЬОГОДНІ У ЗВЕДЕННІ

Дані про надій молока в господарствах району в кілограмах від кожної корови за день 22 листопада 1981 року (перша графа — в цьому році, друга — було в цей день торік):

«Заповіт Леніна»	5,7	6
«Росія»	4,1	5,4
«Прогрес»	4	6,8
«Прапор комунізму»	3,7	5,2
ім. Петровського	3,6	5,1
«Україна»	3,6	5,3
ім. В. Ульянова	3,2	6,2
«Ленінським шляхом»	3	4
«Червоний прапор»	3	4,5
ім. Калініна	2,9	4,5
ім. Леніна	2,9	5,4
ім. Свердлова	2,6	4,5
ім. Енгельса	2,4	5,1
ім. Фрунзе	2,3	3,7
«Перемога»	2,2	4,7
ім. Кірова	2,1	4
ім. Димитрова	2,1	4,1
ім. Шевченка	2,1	4,7
ім. Карла Маркса	2	5,1
По колгоспах	**2,7**	**5**
РАДГОСПИ		
Кінзавод	5,7	6
Цукрокомбінат	5,7	7,6
ім. Гагаріна	4,5	5,9
«Більшовик»	3,4	5,8
«Шарівський»	2,6	5,4
Радгоси-технікум	2,1	4,4
По району	**3**	**5**

Сьогодні йдуть попереду:

Колектив молочнотоварної ферми кінзаводу. Тут від кожної корови надоюють по 7 кілограмів молока.

Колектив молочнотоварної ферми № 1 радгоспу цукрокомбінату та колектив молочнотоварної ферми № 4 колгоспу «Заповіт Леніна», де одержують від кожної корови відповідно 6,1 та 5,8 кілограма молока.

По 5,4—5,6 кілограма молока надоюють від кожної корови за день працівники ферми № 2 радгоспу цукрокомбінату, ферм № 1 та № 3 колгоспу «Заповіт Леніна».

Найменше надоюють молока за день (в кілограмах від кожної корови) колективи:

ферми № 4 колгоспу імені Димитрова — 0,6;
ферми № 1 колгоспу імені Фрунзе — 1,5;
ферми № 2 колгоспу імені Карла Маркса — 1,6;
ферми № 1 колгоспу «Перемога» — 1,8;
ферми № 3 колгоспу імені Кірова — 1,9.

Перебування Л. І. Брежнєва у ФРН

Бонн. (ТАРС). 23 листопада відбулась урочиста церемонія офіційної зустрічі Генерального секретаря ЦК КПРС, Голови Президії Верховної Ради СРСР Л. І. Брежнєва, який прибув з візитом у Федеративну Республіку Німеччини.

Того ж дня в Бонні почались переговори Л. І. Брежнєва з Федеральним канцлером ФРН Г. Шмідтом.

У ході переговорів було обговорено міжнародні проблеми, що становлять взаємний інтерес. З обох сторін було підкреслено необхідність сприяти мирному врегулюванню конфліктів, які створюють серйозну загрозу загальному мирові та безпеці народів. Було підтверджено відданість розрядці, принципам мирного співіснування.

Обмін думками проходив в дусі відвертості і взаємної поваги. Переговори будуть продовжені.

Перевиконують завдання

На 106 процентів виконало виробниче завдання десяти місяців монтажне управління тресту «Олександріяважбуд». Здійснено надпланових будівельно-монтажних робіт на суму 103 тисячі карбованців.

У листопаді відмінно трудяться бригади трубовкладальників та асфальтобетонників під керівництвом В. Є. Білоуса та Г. Ю. Галіченко, які виконують норми на 110 процентів.

Н. ПАНАРІНА,
економіст.

По-господарськи

Економити у великому і малому. Це гасло стало правилом у роботі колективу мебельної фабрики. Мебельники дедалі посилюють боротьбу за ощадливе витрачання всіх ресурсів. Це приносить добрі результати.

За рахунок зменшення матеріальних і трудових затрат значно знижено собівартість випуску продукції. За 10 місяців економія становить 127 тисяч карбованців.

Мебельники активно включилися в республіканський огляд резервів економії, що проходить під девізом «Економіці бути економною».

Ф. ФЕДОРЕНКО.

Ефективність плюс якість

Переборюючи труднощі

Інтерв'ю

XXVI з'їзд КПРС поставив перед трудівниками села відповідальне завдання в справі дальшого розвитку громадської худоби, збільшення виробництва та продажу державі продуктів тваринництва. Як працівники ферм радгоспу «Шарівський» здійснюють ці завдання, розповіла нашому сількору А. Богачову головний зоотехнік господарства Л. М. БАЛАЄВА.

Нинішній рік завдав радгоспу немало прикростей. Дещо зменшилось поголів'я великої рогатої худоби та свиней. Через засушливе літо рільники не зуміли створити достаток кормів для худоби. Значно менше потреби ми маємо жому, силосу, кормових коренеплодів.

Тваринники, керівники та спеціалісти радгоспу спрямували всю увагу на те, щоб ефективно використати наявні корми і не допустити різкого зниження продуктивності худоби.

Незважаючи на труднощі, наші тваринники досягли певних успіхів. Так, реалізація м'яса зросла проти відповідного періоду минулого року на 179 центнерів, а продаж його державі — на 248 центнерів. У радгоспі є всі умови до кінця року ще продати понад 2100 центнерів яловичини та свинини і виконати річне замовлення держави.

Сприяло цьому запровадження інтенсивної відгодівлі худоби та відгодівлі тварин трудівниками села за договорами з радгоспом. І зараз на відгодівлі в населення знаходиться півсотні свиней та майже двісті бичків.

Допущено значну яловість корів. За десять місяців, наприклад, отелилось всього 735 корів з 1070 наявних. Це сталось через байдуже ставлення техніків - тваринників до своїх обов'язків. Найбільша яловість корів на Квітневому відділку, де техніком - тваринником працює М. Т. Мазурченко.

Слабо працює ветслужба. Не вистачає ветеринарних спеціалістів. Нині дирекція радгоспу вживає заходів, щоб укомплектувати ветслужбу господарства та пункти штучного осіменіння тварин досвідченими і трудолюбивими спеціалістами.

Ми вивчаємо і поширюємо серед працівників тваринництва досвід наших маяків виробництва доярок І. С. Сороки, Т. О. Соловйової, В. К. Савіцької, К. Є. Прокопенко та інших.

Цього року радгосп збільшив продаж державі першосортного молока. Ми ставимо завдання в наступному році продавати першим сортом 90 процентів продукції дійного стада.

Майбутні господарі землі

Забезпечення сільськогосподарського виробництва висококваліфікованими кадрами — це важлива передумова для успішного виконання продовольчої програми країни, наміченої XXVI з'їздом КПРС. Дирекція, інженерно-педагогічні працівники середнього сільського профтехучилища № 3 постійно турбуються про підвищення якості навчання і комуністичного виховання молоді.

Нещодавно учні III курсу повернулися з виробничої практики. Намічену програму вони виконали добре. Цьому, насамперед, сприяло те, що поліпшився контроль з боку адміністрації за проведенням виробничої практики.

Виправдав себе запозичений досвід комплексних механізованих загонів і ланок за методом Архангельського середнього сільського профтехучилища № 10 та сільських профтехучилищ Омської і Херсонської областей. За цим методом працювали дві групи трактористів - машиністів широкого профілю в колгоспі «Прапор комунізму». Практиканти допомагали господарству збирати цукрові буряки, кукурудзу та інші сільськогосподарські культури, доставляли на молочнотоварні ферми корми, виконували ряд інших робіт. Особливо відзначилися Василь Сокур, Володимир Волнодав, Михайло Філоненко, Юрій Білодід, Сергій Семенович, Ігор Паламарчук.

За комплексним методом проходила виробнича практика груп електрозв'язківців сільської місцевості. Відзначились Любов Голованова, Тетяна Григоренко, Володимир Лапа та Сергій Ятленко.

Майбутні електрогазозварювальники шліфували свою майстерність на підприємствах Дніпропетровщини. А учні, які оволодівають спеціальністю майстрів холодильних установок, удосконалювали своє вміння на підприємствах Кіровоградської області. Тут відзначились Микола Сарахман, Володимир Кириченко, Юрій Павличенко, Віктор Пічкуров та інші.

П. ОЛІЙНИК,
викладач.



Приклад ланкової

Член КПРС Г. В. Мацак вісім років працює в радгоспі-технікумі. Зарекомендувала себе чесною, сумлінною трудівницею.

В цьому році Ганна Валер'янівна очолювала буряківничу ланку. Разом з подругами О. Л. Казиміровою, Г. М. Киреєвою, М. М. Мальованою та іншими вирощували цукристі на 70-гектарній площі і зібрали по 219 центнерів солодких коренів з кожного гектара.

На знімку: ланкова Г. В. МАЦАК.
Фото М. Миколенка.

Працьовиті свинарки

Любов Іванівна Зеленська понад 20 років працює свинаркою в колгоспі «Росія». В цьому році вона доглядає 26 свиноматок. За десять місяців одержала 468 поросят.

Високих показників у роботі добиваються також свинарки корпусу маточного поголів'я Г. П. Головань, Г. О. Муха, М. Г. Нагачевська та інші. Всі вони сумлінно виконують внутрішній розпорядок дня, поради зооветспеціалістів.

Л. СМЕТАНА,
головний зоотехнік.



Володимир Григорович Литвин — механізатор першого класу колгоспу імені Свердлова. Нині він завозить корми на тваринницькі ферми. В літній період працював на польових роботах. Денні завдання завжди виконує на 120 процентів. Свій трактор утримує в належному технічному стані.

В. Г. Литвина нагороджено нагрудним знаком «Переможець соціалістичного змагання 1980 року» і занесено на Дошку пошани колгоспу. Великий трудолюб служить прикладом для товаришів.

На знімку: В. Г. ЛИТВИН.

Слідами наших виступів

„Ні темпів, ні якості"

Виступ оглядової сількорівської бригади під таким заголовком опубліковано в газеті 2 жовтня ц. р. Мова йшла про те, що пересувна механізована колона № 279 зволікає роботи на будівництві молочного комплексу в колгоспі «Червоний прапор».

Начальник ПМК № 279 В. М. Махренов повідомив редакції, що виступ газети обговорено на зборах колективу. Критику визнано справедливою. В нинішньому році план будівельно - монтажних робіт реалізовано лише на третину. Весною будівництво не велось через відсутність під'їзду на об'єкт, спорудження якого не здійснили субпідрядні організації.

Після того, як введуть в експлуатацію шість 8-квартирних будинків, роботи на комплексі будуть відновлені. Намічається в наступному році здати в експлуатацію силососховище і два корівники.

Від редакції. Така відповідь начальника ПМК № 279 В. М. Махренова читачів газети не задовольняє. Він висуває причину, що немає під'їзду. Але ж шлях з твердим покриттям є аж до вагової, що за 300 метрів від об'єкта. Правління колгоспу дає згоду під час негоди виділяти трактор для підвезення будматеріалів на об'єкт. Але, на жаль, керівники мехколони про це не вели мови з керівниками колгоспу.

В. М. Махренов ні словом не обмовився про те, які передбачено здійснити заходи, щоб поліпшити якість будівництва, організувати дійовє соціалістичне змагання серед колективу робітників.

Нові книги

Для трудівників села

Учбовий посібник «Трактори», який вийшов у видавництві «Колос» під редакцією Д. І. Мельникова, розрахований на учнів агрономічних спеціальностей сільськогосподарських технікумів.

Книга «Механізація ферм і комплексів по вирощуванню молодняка великої рогатої худоби» вийшла у видавництві «Урожай». В ній подані схеми комплексної механізації тваринницьких процесів.

Основні причини пошкодження сільськогосподарських машин під час зберігання, методи їх захисту, антикорозійні матеріали і відповідне обладнання, організація та технологія зберігання техніки викладені в книзі «Зберігання машин у колгоспах і радгоспах», яка вийшла в Києві у видавництві «Урожай».

Книга В. О. Оленева «Керівництво по машинному доїнні корів» розповідає про методику машинного доїння, дає аналіз експлуатації доїльних агрегатів і установок. Видруковано книгу в Москві у видавництві «Колос».

Про питання теорії, практики експлуатації і ремонту двигунів потужних тракторів, про шляхи підвищення експлуатаційної надійності найбільш відповідальних деталей розповідає В. Н. Бугаєва в книзі «Експлуатація і ремонт форсованих тракторних двигунів», яка вийшла у видавництві «Колос».

О. ХРІНОВСЬКА.

До 230-річчя нашого міста

Олександрія вчора і сьогодні

Місто Олександрія виникло в 1751 році. Тоді це було невелике поселення, яке по імені засновника, запорізького козака Усика, назвали Усиківкою.

В 1784 році населений пункт одержав ступінь повітового міста з назвою Олександрійськ (з 1785 р. — Олександрія). За переписом тоді тут налічувалось «383 души мужеского пола». Олександрія стояла на древньому торговому шляху з Полтави в Крим, тут же проліг почтовий тракт на Одесу. Це зумовило швидкий за тодішнім часом ріст міста. Тут виникають постоялі двори, крамниці, з'являються перші невеликі підприємства — салотопні заводи, млини, винокурні, гончарні цехи.

В другій половині XIX століття поруч з містом прокладають залізницю на Одесу. Посилено розвивається борошномельна промисловість, стають до дії миловарний, свічковий заводи, кожевня. Зростає сітка торговельних крамниць. (В кінці минулого століття їх було 110). Тоді ж, в 1890-х роках, робляться спроби видобувати буре вугілля. Але першу шахту «Николай» занесло пливунами.

За переписом 1908 року в місті було 18720 мешканців. До Великої Жовтневої соціалістичної революції Олександрія — повітовий центр Херсонської губернії — своїм виглядом нагадувала велике село.

В 1917 році на кустарних підприємствах і в майстернях (їх було всього 12) працювало 262 робітники. Промисловість базувалася на борошномельному, бондарному, слюсарному та пивоварному виробництві.

В жовтні 1917 року в Олександрії стала діяти більшовицька організація, яка встановила зв'язок з ЦК РСДРП(б). Перший повітовий з'їзд Рад відбувся в січні 1918 року.

Воєнні події 1918—1920 років загальмували розвиток міста. Німецькі загарбники і банди Григор'єва зруйнували і розграбували підприємства та майстерні.

Після звільнення міста загонами Першої Кінної армії швидко відновилося трудове життя. Під керівництвом повітового партійного комітету було відновлено дію місцевих підприємств (в той час діяло 14 заводів і майстерень). Розпочалися роботи на шахті, де видобували 80—100 тонн бурого вугілля на добу. Верстат, що діяв біля шахти на кінній тязі, видавав 2—3 тонни брикету щодня. В 1921 році його перевели на механічну тягу.

Так почала зароджуватися вугільна промисловість, а разом виростали й інші підприємства. З 1929 року в місті діє стаціонарна геологорозвідувальна партія. Вже через 2 роки (1931 р.) почалося будівництво першого розрізу — «Байдаківського», а через 5 років він досяг проектної потужності 270 тисяч тонн вугілля на рік.

В роки перших п'ятирічок промисловість міста здійснила великий крок уперед. До 1934 року вже діяли три шахти: «А», «Б», «С». Згодом стає до ладу шахта № 2 потужністю 100 тисяч тонн вугілля на рік. У 1939 році починає працювати перша брикетна фабрика. Два її преси виробляли за рік 65 тисяч тонн брикетів.

Засвічує вогні нова електростанція потужністю 5100 кіловат. Артілі і цехи перетворюються у заводи, де налагоджується виробництво продукції на індустріальній основі.

В роки тимчасової окупації Олександрії німець-

З досвіду

У тісному зв'язку з життям

Вісім років Я. С. Заспіцький працює в райенергоуправлінні. І весь цей час веде активну пропагандистську роботу.

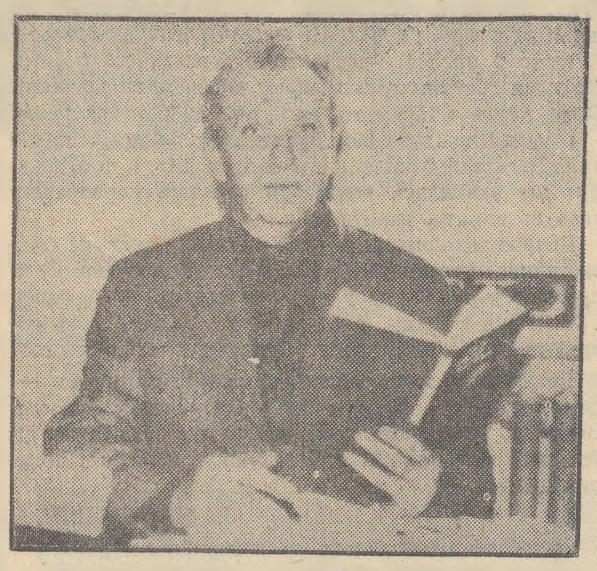

Слухачі школи наукового комунізму «Актуальні питання ідеологічної роботи КПРС», яку веде Я. С. Заспіцький, це керівники ведучих служб підприємства, начальники цехів і дільниць, економісти, технологи. Усі вони комуністи, мають вищу освіту. Отже, зрозуміло, наскільки має бути обізнаний у своїй справі пропагандист, щоб, виступаючи перед такою солідною аудиторією, сказати у своїх лекціях щось нове, цікаве і корисне для кожного. І не просто сказати, а захопити слухачів, збагатити їх політичними знаннями.

Не випадково, готуючись до занять, Яків Семенович ретельно вивчає праці класиків марксизму-ленінізму, відповідні документи партії. Зібраний багатий матеріал тісно пов'язує з трудовим життям колективу, підбирає для співставлення цікаві факти. В процесі розповіді, як правило, робить глибокий аналіз теми, залучає до співбесіди слухачів, пробуджує творчу думку.

Працює Яків Семенович за особистим творчим планом, в якому передбачено удосконалення методики проведення занять.

Один із розділів цього плану називається: «Підвищення ефективності навчального процесу». Тут передбачено разом із слухачами виготовити таблиці по росту ефективності виробництва в 1981 році і в одинадцятій п'ятирічці. Надати слухачам теоретичну допомогу по визначенню ефекту змагання в колективах, цехів чи дільниць.

До речі, нещодавно Яків Семенович інформував слухачів, як колектив управління виконує взяті соціалістичні зобов'язання. Він розповів, яким чином з початку року реалізовано додатково до плану продукції більше як на 60 тисяч карбованців. Завдання по продуктивності праці за 10 місяців виконано на 104,5 процента. Одержано надпланових прибутків понад 120 тисяч карбованців, з них за рахунок зниження собівартості продукції — майже 100 тисяч карбованців. Пропагандист проаналізував кожну цифру, розповів, як саме, за рахунок чого вона зросла.

Яків Семенович завжди закликає слухачів до роздумів, до творчих пошуків, викликає у них бажання робити самоаналіз. Наприклад, розкриваючи тему: «Ідеологічна робота — важливий фронт боротьби за комунізм», пропагандист зосередив увагу на комплексному підході до виховання трудящих, нагадав важливі пункти з постанови ЦК КПРС по дальшому поліпшенню ідеологічної роботи.

Цікава розмова відбулася на занятті, коли розглядали тему про організацію в колективах соціалістичного змагання та визначення його ефективності. Пропагандист говорив про ленінські принципи змагання, звернув увагу на його виховну і мобілізуючу роль. А потім запропонував слухачам розповісти, як вони на очолюваних ними ділянках виробництва створюють умови для високопродуктивної праці, сприяють поширенню передового досвіду. В ході розмови виявилося не тільки все краще, а й були викриті недоліки. Тут же слухачі за пропозицією пропагандиста поміркували над тим, як поліпшити організацію змагання, зробити його живим, творчим і більш дійовим.

Завдяки наполегливості пропагандиста слухачі стали глибше вникати у навчальну програму, сприймати її, як невід'ємну частку роботи і життя. Всі охоче готують глибокі за змістом реферати, на практиці використовують набуті знання.

В райенергоуправлінні активно діє методична рада, членом якої є Я. Заспіцький. До послуг пропагандистів і слухачів добре оформлений парткабінет. Яків Семенович тут часто готується до чергових занять.

На одному занятті пропагандист зробив кваліфікований огляд кращих раціоналізаторських пропозицій слухачів. Після цього відбулася цікава розмова про творчу активність. Мети було досягнуто. Яків Семенович завжди прагне, щоб кожне заняття приносило користь. Вінцем пропагандистської роботи є те, що слухачі стають безпосередніми учасниками не тільки вивчення, а й пропаганди передового досвіду.

Р. МЕЩЕРСЬКИЙ.

На знімку: Я. С. ЗАСПІЦЬКИЙ.

З ДУМКОЮ ПРО ЗАВТРА

Професійно - технічні училища нашого міста щороку готують сотні молодих виробничників, які приходять на шахти, заводи, фабрики, будови. Але не всі вони залишаються працювати за спеціальністю. Адже любов до професії прищеплюється змалку.

На жаль, шкільні уроки праці не завжди дають відчутні наслідки. Частина молоді довго шукає «свою» спеціальність.

А чи не можна допомогти підліткам? Зацікавити їх, знайти нові форми спілкування між виробничниками і школярами? Можна. Так вирішили на механічному заводі і організували художньо-прикладний гурток.

Експеримент почався в минулому році. Знайшли й місце для проведення занять. Дістали потрібний інструмент, матеріали. Одна група вивчала чеканку по металу, друга — різьблення по дереву. Вчити школярів виявили бажання працівники заводу А. Савко та В. Пушкар.

Ентузіазм виробничників приніс певні наслідки. Більше сорока юнаків та дівчат зі шкіл Перемозького мікрорайону почали відвідувати гурток. Під наставництвом старших школярі виготовляють різні сувеніри.

В 1981 році почався, так би мовити, другий навчальний рік гуртківців. У приміщенні, де вони навчалися торік, відбулися приємні зміни. Силами заводчан проведено капітальний ремонт. Зроблено 16 нових верстатів, стільців. Робітники дільниці підготовки виробництва і механічного цеху створили всі умови для навчання. Тепер кожну середу і п'ятницю ідуть заняття.

Робота з школярами обумовлює не лише навчання мистецтву чеканки або різьблення по дереву. Керівники груп проводять цікаві екскурсії по заводу. Розповідають про виробництво, про людей, які працюють тут. Батьки деяких хлопців та дівчат трудяться на механічному заводі. Діти не залишаються байдужими до того, що роблять батьки.

Поступово гуртківці входять у світ виробничого життя підприємства.

Отже, тут намітили правильний шлях пошуку кадрів. А хіба на інших підприємствах не можна запровадити подібну систему? Мають широкі можливості готувати собі майбутніх виробничників електромеханічний завод, фабрика діаграмних паперів, завод підйомно-транспортного устаткування та інші підприємства міста.

Почин колективу механічного заводу заслуговує на увагу.

В. ДЕРУСОВ.

Важливі пропозиції

На авторемонтному заводі відбулася зустріч з читачами міськрайонної газети «Ленінський прапор». Робітники та службовці підприємства висловили ряд слушних пропозицій і зауважень.

— Ми завжди з цікавістю читаємо кожен номер газети. Привертають увагу публікації на першій сторінці, різноманітні інформаційні замітки. Будять думку проблемні матеріали, — сказав майстер моторного цеху Л. А. Валентович.

— Варто краще висвітлювати питання захисту навколишнього середовища, робіть цікавішими суботні сторінки, — запропонував розточувальник С. В. Іваненко.

В розмові також взяли участь начальник планового відділу Ю. І. Гусак, майстер механічної дільниці Л. Г. Носова, старший майстер моторного цеху В. П. Тихончук та інші. Вони говорили, що газета часто публікує виступи оглядових бригад, критичні матеріали. Але треба, щоб після кожного такого виступу газета повідомляла читачам, як виправлено недоліки.

Читачі запропонували тримати під контролем роботу міського автотранспорту, ремонт шляхів.

Зауваження і пропозиції колектив редакції взяв до уваги. Вони будуть враховані при складанні перспективного плану на 1982 рік.

В. ЛЕБЕДЕНКО.

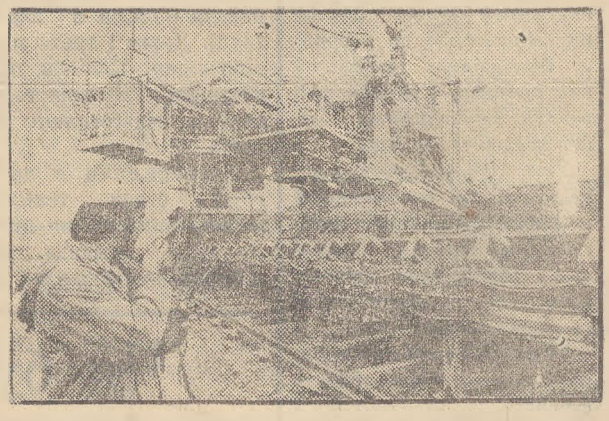

ЧССР. Велика видобувна машина КУ 800 на буровугільному розрізі у Західній Чехії допомогла гірникам виконати річний план розкривних робіт — перемістити 700 тисяч кубометрів грунту — уже до 12 вересня. В наступному році за допомогою цієї машини треба буде перемістити вже 3,5 млн. кубометрів грунту.

(Агентство преси «Орбіс» — Фотохроніка РАТАУ).

кі фашисти зруйнували місто і його економічну базу. Довелося відновлювати все заново. Стають до дії нові заводи, шахти, розрізи. Уже в 1950 році видобуток вугілля зріс проти 1945 року в 17 разів. У 1965 році вугільні підприємства Олександрії видали 8,5 мільйона тонн палива і 2,5 мільйона тонн брикетів.

Нині у місті діють 32 промислові підприємства, 10 будуправлінь, 4 автотранспортних підприємства, 12 побутових підприємств, 7 підприємств місцевого призначення. Робітничий клас Олександрії налічує майже 44 тисячі чоловік, з них 7,3 тисячі — комуністи. Загальний обсяг виробництва становить понад 300 мільйонів карбованців на рік. Вироби електромеханічного заводу імені XXV з'їзду КПРС та заводу підйомно - транспортного устаткування імені 60-річчя Великого Жовтня ідуть в усі республіки Радянського Союзу та в десятки зарубіжних країн.

Вугільники міста видобувають щороку близько 8,3 мільйона тонн вугілля і видають 2,7 мільйона тонн брикетів. Будівельники щороку здають в експлуатацію 40—42 тисячі квадратних метрів житла. Нині житловий фонд міста сягає 700 тисяч квадратних метрів корисної площі.

В Олександрії мешкає біля 97 тисяч жителів. В усіх галузях працює спеціалістів з вищою освітою 3,3 тисячі чоловік, із середньою спеціальною — 6,3 тисячі чоловік.

Невпізнанно змінилися соціальні умови. Так, у 1917 році в місті взагалі не було середніх навчальних закладів, а вже в 1940 році діяло 4 середніх і 3 семирічних школи. До революції був лише один дитячий приют, а вже в 1940 році працювало кілька дитячих садків. Напередодні революції була лише 1 лікарня на 100 ліжок.

Зараз у місті діють середні спеціальні учбові заклади: індустріальний технікум, радгосп - технікум, медичне, педагогічне і культурно - освітнє училища, де зараз навчається майже 2400 учнів. В філіалі Дніпропетровського гірничого інституту імені Артема здобувають вищу освіту 650 студентів. Діти трудящих міста навчаються в 19 середніх та восьмирічних школах, всього учнів понад 14 тисяч чоловік. У 35 дитячих садках і яслах виховується 5,5 тисячі найменших громадян міста.

Трудові резерви для промисловості готують 5 профтехучилищ, де навчається щороку близько 2-х тисяч учнів по 28 професіях.

До послуг олександрійців 4 Будинки культури, 3 кінотеатри, 60 бібліотек з книжковим фондом біля 800 тисяч томів. У місті є 70 місцевих колективів фізкультури, де налічується близько 25 тисяч спортсменів. Підготовлено більше 8 тисяч розрядників. Для любителів спорту — 3 стадіони, спортшкола, 10 спортзалів, плавальний басейн «Дельфін», 32 спортмайданчики. Діють 2 музичні школи, дитяча художня школа, станції юних техніків і натуралістів та ін.

Зараз у місті є 10 лікарень та диспансерів на 1000 ліжок. Діє профілакторій «Гірник», де щороку поправляють здоров'я сотні трудівників вугільної промисловості.

На варті здоров'я олександрійців стоїть більше 1700 медпрацівників, у тім числі 250 лікарів. На підприємствах працюють 43 медичні пункти і медкабінети.

До послуг городян 10 ательє мод, 67 павільйонів і майстерень по ремонту побутової електротехніки, радіо- і телеапаратури, одягу, взуття та інше.

Олександрія по праву пишається своїми славними земляками. Серед них — двічі Герой Радянського Союзу, маршал СРСР П. К. Кошовий, двічі Герой Радянського Союзу, льотчик - космонавт СРСР Л. І. Попов, полковник, командир партизанського з'єднання І. Д. Діброва, відомий письменник і драматург В. Н. Білль-Білоцерківський та інші.

Трудящі Олександрії борються за місто високопродуктивної праці та зразкової культури.

В. КОЛЕСНИКОВ,
краєзнавець.

За програмою економії

УКРАЇНА. Дільницю-склад ділових відходів створено на Київському заводі «Ленінська кузня». Тут сортуються за марками і розмірами залишки труб, сталевого листа і прокату. Заводські служби використовують їх при виготовленні оснастки, ряду деталей, нестандартних виробів. Так значна частина металу з брухту перетворилася в заготовки для випуску основної продукції. За рахунок цього тут зекономлено майже 600 тонн металу.

ЛЕНІНСЬКИЙ ПРАПОР
3 стор.
25 листопада 1981 р.

ЛИСТИ ТРУДЯЩИХ

Клуб вихідного дня

Після уроків багато школярів не знають, чим зайнятись, не вміють вірно розпорядитись вільним часом. Допомогти учневі добре організувати свій відпочинок — завдання школи.

Декілька років у нашій школі працює клуб вихідного дня «Веселка». Ми намагаємось спланувати роботу так, щоб всім учням було цікаво. Працюють духовий і естрадний оркестри, а також чимало гуртків самодіяльності при Будинку піонерів. До послуг школярів — бібліотека.

Кожної неділі проводимо масові заходи. Зокрема, свято квітів, конкурс малюнків на асфальті, цікаві години відпочинку тощо.

Дуже люблять наші учні свята квітів. Кожен намагається за допомогою їх передати образ, подію. Заслуговують на увагу композиції «Відродження», «Не позволяйте мир убить», «А мак цвіте», «Києву 1500 років», «Каменяр» та багато інших.

Основи знань про Батьківщину, її історію, культуру, про труд радянського народу одержують учні перш за все на уроках. Ці знання поглиблюємо, збагачуємо в процесі краєзнавчої, туристичної роботи. Частими гостями в сільському музеї наші школярі. Вони також здійснюють екскурсії по рідному краю.

Цікавий похід до лісу проведено клубом вихідного дня. Багато побачили і дізналися діти в той день. Тут же навчились розбивати палатку, переправлятись по канату, варити обід.

Велике захоплення в учнів викликав конкурс фантастичних проектів. Цікавими і змістовними були проекти учнів 6 класу «Друга земля», 5-А класу «Російська трійка», 8 класу «І на Марсі будуть яблуні цвісти», 10-Б класу «Транспорт майбутнього».

Позакласна та позашкільна робота з учнями — важлива ланка системи комуністичного виховання. Важливо, щоб позакласна робота згуртовувала дітей, виховувала риси колективізму, дружби і товаришування.

Н. ПЕРЕПЕЛЯК,
організатор позакласної та позашкільної роботи Червонокам'янської СШ.

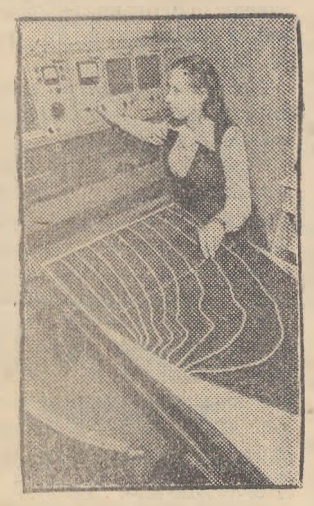

При кафедрі охорони навколишнього середовища Запорізького індустріального інституту створено проблемну науково - дослідну лабораторію по розробці безвідхідних технологічних процесів і скороченню викидів металургійних і машинобудівних заводів.

Уже зроблено чимало досліджень, які рекомендовано для застосування виробничим колективам підприємств міста. Вони сприятимуть охороні навколишнього середовища.

У дослідній роботі кафедри активну участь беруть студенти.

На знімку: в проблемній лабораторії кафедри охорони навколишнього середовища студентка 5 курсу Світлана Кривошей проводить дослідження на електричній моделі газоочисного апарата.

Фото О. Красовського. (Фотохроніка РАТАУ).

Урок мужності

Піснею «Моя Москва» розпочався урок мужності «Світлу пам'ять про них бережіть...», який проведено у центральній міській бібліотеці імені О. С. Пушкіна для учнів медичного і культурно - освітнього училищ. Присвячений він 40-річчю оборони Москви.

В проведенні уроку мужності взяв участь учасник героїчної оборони столиці нашої Батьківщини М. С. Корнієнко. Він хвилююче розповів про мужність і героїзм радянських людей, які захищали Москву від німецько-фашистських загарбників.

Огляд літератури зробила старший бібліотекар відділу обслуговування В. В. Патрина.

Г. ВАРЛАМОВА,
завідуюча відділом обслуговування.

Спорт

Спартакіада фінішувала

Завершилась спартакіада міськради ДСТ «Спартак», яка проводилася з 10 видів спорту. Останніми на старт вийшли тенісисти. Впевнено провели всі зустрічі спортсмени м'ясокомбінату. Вони й були найсильнішими в першій групі. Друге і третє місця відповідно зайняли представники механічного заводу та педагогічного училища.

Переможцями в другій групі стали тенісисти міськзмішторгу, на другому місці команда працівників культури, на третьому — районного вузла зв'язку.

В загальному заліку після змагань з десяти видів спорту перше місце виборола команда м'ясокомбінату, де інструктором Л. В. Прохорова, головою колективу фізкультури В. І. Латиш. Другий призер — команда фабрики діаграмних паперів. Третє і четверте місця поділили між собою команди механічного заводу та культурно - освітнього училища, які набрали однакову кількість очок. Замикає турнірну таблицю об'єднана команда працівників народної освіти.

В другій групі спартакіаду виграв дружний колектив рембудуправління облрембудтресту, де головою колективу фізкультури Л. В. Курочкін. На другій сходинці команда учбово - виробничого підприємства УТОС, на третьому — міськзмішторгу.

В урочистій обстановці в актовому залі медучилища переможцям спартакіади було вручено кубки, вимпели, грамоти.

А. КАЗАКОВ.

Чи буде тепло в аптеці?

Аптека № 6, що розташована в селищі Димитрово, орендує приміщення у відділі робітничого постачання об'єднання «Олександріявугілля». І щозими температура в приміщенні не перевищує 3—5 градусів. Нам доводиться працювати в таких несприятливих умовах, виготовляти ліки для хворих. Звичайно, через таку холоднечу часто простуджуємося, хворіємо. Ми вже не раз зверталися до начальника відділу робітничого постачання І. О. Дудника, в ЖЕК, що розташована в селищі Димитрово. Та ніяк не встановимо, хто ж повинен подбати про те, щоб в аптеці було тепло. Як же вийти з цього зачарованого кола?

ХМАРА, НАГОРНА та інші.

Дотримувати правил торгівлі

Олександрійська міська Рада народних депутатів своїм рішенням від 5 березня 1980 року заборонила громадянам продавати на ринках міста та селищ будівельні матеріали, шкіри та шкіряні напівфабрикати, сітки та недозволені знаряддя для вилову риби, а також деякі інші речі, матеріали і продукти (ця постанова була опублікована в газеті «Ленінський прапор» 26 березня 1980 року).

За порушення правил торгівлі на ринках постановою передбачено накладення на громадян адміністративного стягнення — штрафу до 10 карбованців, а на службових осіб — до 50 карбованців. Штраф накладають адміністративні комісії при виконкомах міської та селищних Рад народних депутатів.

Минуло уже більше півтора року як прийнято це рішення. Але деякі громадяни Олександрії продовжують порушувати правила торгівлі на ринку. Так, тільки у вересні ц. р. до адміністративної відповідальності притягнуто 12 громадян, серед них К. Ф. Федоренко, Г. Є. Карпенко, В. Г. Шумілова, В. Ю. Рибай, Г. І. Внешнегородцова та інші, які продавали на ринку носильні речі.

Співробітники міліції постійно роз'яснюють громадянам, які торгують на ринку, про необхідність дотримуватися названого рішення міськвиконкому.

Хочеться зауважити, що дирекція ринку недостатньо дбає про наведення тут зразкового порядку, дотримання правил торгівлі. Адже в багатьох порушників правил торгівлі було оплачено містове.

Громадяни, які порушуватимуть правила торгівлі на ринках міста та селищ, і надалі будуть притягуватися до адміністративної відповідальності. До відповідальності будуть притягуватись і працівники ринку, які сприятимуть порушенню правил торгівлі окремими громадянами.

Б. СМИРНОВ.

Редактор
Х. СОКОЛОВСЬКИЙ.

Оголошення, довідки

ПОЗДОРОВЛЕННЯ

ветерану праці, учаснику Великої Вітчизняної війни, комірнику харчокомбінату Олександрійської райспоживспілки МАКАРЕНКУ І. Л.

ШАНОВНИЙ ІВАН ЛУКИЧ!

Сердечно вітаємо Вас з 60-річчям з дня народження. Бажаємо міцного здоров'я, щастя, довголіття та успіхів у праці.

РАЙВИКОНКОМ.

ОЛЕКСАНДРІЙСЬКІЙ ТЕПЛОЕЛЕКТРОЦЕНТРАЛІ № 1—2
потрібні на постійну роботу:

ВАНТАЖНИКИ по розвантаженню вугілля з вагонів. Оплата праці відрядно-преміальна (170—180 крб.),

МОТОРИСТИ ПАЛИВОПОДАЧІ. Зарплата 140—145 крб.,

ЧЕРГОВІ СЛЮСАРІ по ремонту котельного обладнання. Середній заробіток 145—150 крб.,

МОТОРИСТИ по шуруванню вугілля. Зарплата 150—160 крб.,

МАШИНІСТИ ПАРОВИХ КОТЛІВ. Зарплата 175—180 крб.,

СЛЮСАРІ - РЕМОНТНИКИ 4—5 розрядів ремонту котельного обладнання. Зарплата 155—170 крб.,

МАШИНІСТИ ПАРОВИХ ТУРБІН. Зарплата 140—145 крб.,

МАШИНІСТИ МЛИНІВ (жінки). Зарплата 130—135 крб.,

ОБМУРУВАЛЬНИКИ КОТЛІВ. Зарплата 165—170 крб.,

ЕЛЕКТРОМОНТЕРИ. Зарплата 140—150 крб.,

ЕЛЕКТРОСЛЮСАРІ 3—4 розрядів. Зарплата 140—160 крб.,

ЧЕРГОВІ ГОЛОВНОГО ЩИТА УПРАВЛІННЯ. Зарплата 140—150 крб.,

ЕЛЕКТРОМОНТЕРИ головного щита управління.

СЛЮСАРІ-САНТЕХНІКИ 3—4 розрядів. Зарплата 140—160 крб.,

КОВАЛІ РУЧНОГО КУВАННЯ 4—5 розрядів. Зарплата 160—170 крб.,

МУЛЯРИ 3—4 розрядів,

ШТУКАТУРИ-МАЛЯРИ 3—4 розрядів. Зарплата 120 крб.,

ТЕСЛЯРІ 3—4 розрядів. Зарплата 140 крб.,

ПОКРІВЕЛЬНИКИ 3—4 розрядів. Зарплата 140 крб.

По багатьох спеціальностях робітники виходять на пенсію: чоловіки в 55 років, жінки в 50 років.

Робітники забезпечуються паливом по пільгових цінах, спецодягом, спецхарчуванням.

Особи, які не мають спеціальності, можуть набути її в навчальному пункті підприємства або при учбово - курсовому комбінаті виробничого об'єднання «Олександріявугілля».

За довідками звертатися у відділення по працевлаштуванню на адресу: 317900, м. Олександрія, вул. Шевченка, 91 та у відділ кадрів ТЕЦ № 1—2.

Телефон 51-3-82. Їхати автобусами «А» і «Б» до зупинки «Фабрика «Байдаківська».

АДМІНІСТРАЦІЯ.

ПЕРЕСУВНІЙ МЕХАНІЗОВАНІЙ КОЛОНІ № 279
терміново потрібні на роботу:

МАЙСТРИ,
ПОСТАЧАЛЬНИК,
МУЛЯРИ,
ТЕСЛЯРІ,
БЕТОННИКИ,
РІЗНОРОБОЧІ.

Оплата праці відрядно-преміальна. За пересувний характер роботи виплачуються до 20 процентів надбавки до зарплати.

За довідками звертатися у відділення по працевлаштуванню на адресу: 317900, м. Олександрія, вул. Шевченка, 91 та у відділ кадрів на адресу: 317900, м. Олександрія. Знам'янське шосе, 3.

Їхати автобусами №№ 8, 8-а, 8-б, 38, 47 до зупинки «Київська».

АДМІНІСТРАЦІЯ.

На Користівській овочевій базі продаються корінці хризантеми по ціні 20 коп. за штуку.

АДМІНІСТРАЦІЯ ЗАГОТКОНТОРИ РАЙСПОЖИВСПІЛКИ.

НА ПАНТАЇВСЬКУ ОВОЧЕВУ БАЗУ
потрібний на роботу
БОНДАР. Оклад 150 крб.
АДМІНІСТРАЦІЯ ЗАГОТКОНТОРИ РАЙСПОЖИВСПІЛКИ.

«ЛЕНИНСКОЕ ЗНАМЯ» — орган Александрийских городского и районного комитетов Компартии Украины, городского и районного Советов народных депутатов Кировоградской области (выходит на украинском языке).

АДРЕСА РЕДАКЦІЇ: Індекс 317900, м. Олександрія, вул. Шевченка, 74.

ТЕЛЕФОНИ: редактора — 2-23-45, відділів: партійного життя — 2-24-33, промисловості — 2-36-63, сільського господарства — 2-27-93, відповідального секретаря — 2-35-63, відділу листів — 2-01-43, приймальні — 2-22-32, бухгалтера — 2-27-93.

Олександрійська міська друкарня Кіровоградського облуправління у справах видавництв, поліграфії і книжкової торгівлі. м. Олександрія, вул. Шевченка, 81.
Індекс 62065. Спосіб друку високий. Телефони: 2-31-35, 2-34-70. Тираж 27850. Обсяг 1 друк. арк. Зам. № 7801.

ПРОЛЕТАРІ ВСІХ КРАЇН, ЄДНАЙТЕСЯ!

ГАЗЕТА НАГОРОДЖЕНА ПОЧЕСНОЮ ГРАМОТОЮ ПРЕЗИДІЇ ВЕРХОВНОЇ РАДИ УРСР

Ленінський прапор

ОРГАН ОЛЕКСАНДРІЙСЬКИХ МІСЬКОГО ТА РАЙОННОГО КОМІТЕТІВ КОМПАРТІЇ УКРАЇНИ, МІСЬКОЇ ТА РАЙОННОЇ РАД НАРОДНИХ ДЕПУТАТІВ КІРОВОГРАДСЬКОЇ ОБЛАСТІ

Листопад
27
П'ятниця
1981
№ 190 (9214)
Ціна 2 коп.
Газета виходить у вівторок, середу, п'ятницю, суботу.

ГАЗЕТА ВИДАЄТЬСЯ З 26 БЕРЕЗНЯ 1919 РОКУ

Батьківський комітет

У КОРИСТІВСЬКІЙ середній школі батьківський комітет очолює І. Д. Кузьменко. Вся його робота спрямована на те, щоб допомогти учительському колективу виховати грамотних, всебічно розвинених будівників комунізму.

У шкільну їдальню не регулярно завозили молоко. Комітет порушив це питання перед адміністрацією комбінату громадського харчування райспоживспілки. Нині молочні продукти завозяться своєчасно.

Активність та ініціативу проявляють члени батьківського комітету Л. Ф. Гапон, В. Г. Устенко та інші. Вони часто відвідують сім'ї, діти яких погано вчаться або погано поводяться в школі.

Батьківський комітет цієї школи постійно шукає і запроваджує ефективні форми роботи.

Важливою ділянкою роботи школи і батьків є навчити дітей любити труд, поважати працю інших, прагнути своїм трудом прикрасити нашу землю, збагатити рідну Вітчизну. В цьому напрямку здійснює велику роботу батьківський комітет міської середньої школи № 1. Тут стали традиційними зустрічі з передовиками виробництва. Дорослі захоплюче розповідають школярам про різні професії, які потрібні нашому місту. Влаштовуються екскурсії на підприємства. Все це допомагає учням зорієнтуватися в майбутній професії.

В школах міста й району окремі учні схильні до правопорушень. Як правило, здебільшого це трапляється в сім'ях, де батьки мало уваги приділяють вихованню дітей, не контролюють, чим вони займаються у вільний час, де бувають, з ким дружать. Здійснення контролю над школярами нерідко беруть на себе батьківські комітети.

Цінний досвід роботи нагромадив батьківський комітет середньої школи № 17, який очолює Д. А. Ревенець. Члени комітету влаштовують вечірнє чергування в мікрорайоні школи. Вони відвідують сім'ї, діти яких схильні до правопорушень, подають допомогу у вихованні, проводять бесіди тощо.

Останнім часом значно пожвавив роботу батьківський комітет восьмирічної школи № 8. Велика увага приділяється атеїстичному вихованню школярів. Члени комітету відвідують сім'ї віруючих, ведуть відповідну виховну роботу.

У переобладнанні кабінетів, добудові препараторських подав допомогу вчительському колективу батьківський комітет СШ № 7.

Але слід відзначити, що не всюди члени батьківських комітетів активно втручаються в життя школи. Так, комітет батьків середньої школи № 15 мало дбає про те, щоб всі учні мали хорошу поведінку, добре вчилися. Члени комітету рідко зустрічаються з батьками, поведінка дітей яких викликає занепокоєння. Тому й не випадково у цій школі є факти правопорушень.

На другорядні питання звертає увагу батьківський комітет Дібрівської восьмирічної школи. Тим часом виховання дітей, їх успішність не викликає занепокоєння у членів комітету.

В статті 66 Конституції СРСР записано, що громадяни СРСР зобов'язані піклуватися про виховання дітей, готувати їх до суспільно корисної праці, рости гідними членами соціалістичного суспільства. За це велику відповідальність несуть насамперед шкільні батьківські комітети.

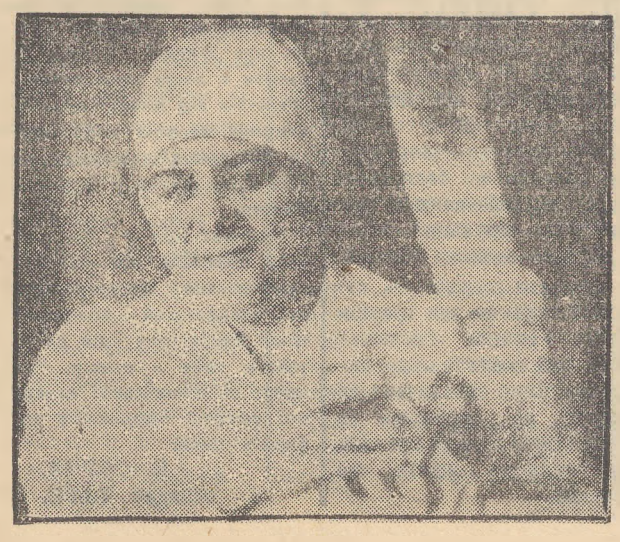

Любов Іванівна Верхогляд в тістомісильному цеху хлібозаводу працює на виготовлені тіста для хліба. Змінні завдання виконує на 100—105 процентів. Любов Іванівна володіє спеціальностями пекаря, апаратника дріжджевара.

На знімку: Л. І. ВЕРХОГЛЯД.

Фото М. Пальчика.

Пленум ЦК Компартії України

25 листопада 1981 року відбувся Пленум Центрального Комітету Комуністичної партії України.

Пленум розглянув питання «Про завдання партійних організацій республіки по виконанню рішень листопадового (1981 р.) Пленуму ЦК КПРС і настанов, викладених у промові товариша Л. І. Брежнєва на Пленумі». З доповіддю в цьому питанні виступив член Політбюро ЦК КПРС, перший секретар ЦК Компартії України **В. В. Щербицький.**

Пленум заслухав також доповіді заступника Голови Ради Міністрів УРСР, голови Держплану УРСР **В. А. Масола** «Про проекти Державного плану економічного і соціального розвитку Української РСР на 1981—1985 роки і Державного плану економічного і соціального розвитку Української РСР на 1982 рік» та міністра фінансів УРСР **В. П. Козерука** «Про проект Державного бюджету Української РСР на 1982 рік».

(РАТАУ).

Сесія Верховної Ради УРСР

26 листопада в Сесійному залі Верховної Ради Української РСР відкрилася четверта сесія Верховної Ради УРСР десятого скликання.

Тепло зустріли депутати і гості товаришів **В. В. Щербицького, О. Ф. Ватченка, Г. І. Ващенка, І. О. Герасимова, О. П. Ляшка, І. О. Мозгового, І. З. Соколова, В. О. Сологуба, О. А. Титаренка, В. В. Федорчука, Ю. Н. Єльченка, О. С. Капта, Ю. П. Коломійця, Я. П. Погребняка.**

Сесію відкрив Голова Верховної Ради Української РСР депутат **К. М. Ситник.**

З доповіддю Мандатної комісії виступив голова цієї комісії депутат **Г. К. Крючков.**

Одностайно затверджується порядок денний сесії:

1. Про Державний план економічного і соціального розвитку Української РСР на 1981—1985 роки.

2. Про Державний план економічного і соціального розвитку Української РСР на 1982 рік та хід виконання Державного плану економічного і соціального розвитку Української РСР у 1981 році.

3. Про Державний бюджет Української РСР на 1982 рік і звіт про виконання Державного бюджету Української РСР за 1980 рік.

4. Про проекти Закону Української РСР про охорону атмосферного повітря та Закону Української РСР про охорону і використання тваринного світу.

5. Про затвердження Указів Президії Верховної Ради Української РСР.

З доповіддю в першому і другому питаннях порядку денного виступив заступник Голови Ради Міністрів УРСР, голова Держплану УРСР депутат **В. А. Масол.**

Доповідь у третьому питанні зробив міністр фінансів УРСР депутат **В. П. Козерук.**

Депутати заслухали співдоповідь постійних комісій Верховної Ради УРСР, з якою виступив голова планово - бюджетної комісії депутат **В. К. Метлявєв.**

Почалось обговорення першого, другого і третього питань порядку денного.

(РАТАУ).

Перебування Л. І. Брежнєва у ФРН

Бонн. (ТАРС). У другій половині дня 23 листопада відбулась розмова Генерального секретаря ЦК КПРС, Голови Президії Верховної Ради СРСР Л. І. Брежнєва з Федеральним канцлером ФРН Г. Шмідтом. Було продовжено обмін думками в питаннях міжнародного становища. Зокрема, було обговорено питання про те, який вклад можуть внести відповідно Радянський Союз і Федеративна Республіка Німеччини в розв'язанні проблеми врятування Європи від загрози ядерної війни, зміцнення безпеки, повернення до політики розрядки і мирного співробітництва між народами європейського континенту.

Г. Шмідт дав обід на честь Генерального секретаря ЦК КПРС, Голови Президії Верховної Ради СРСР Л. І. Брежнєва. На обіді Г. Шмідт і Л. І. Брежнєв обмінялись промовами. Обід пройшов у дружній обстановці.

24 листопада Л. І. Брежнєв мав зустріч з головою Вільної демократичної партії, віце-канцлером і міністром закордонних справ ФРН Г.-Д. Геншером. У ході розмови Л. І. Брежнєв і Г.-Д. Геншер підкреслили, що в умовах ускладненої міжнародної обстановки особливо важливо послідовно і наполегливо добиватися встановлення більшого довір'я та взаєморозуміння між СРСР і ФРН.

Л. І. Брежнєв мав також розмови з головою Християнсько - демократичного Союзу Г. Колем, з головою Християнсько-соціального союзу Ф. Й. Штраусом.

Цього ж дня відбулася зустріч Л. І. Брежнєва з головою Соціал - демократичної партії Німеччини В. Брандтом. Під час розмови з обох сторін було висловлено серйозну стурбованість з приводу погіршення міжнародного становища, безперестанної гонки озброєнь. Було підкреслено настійну необхідність дальшого розвитку широкого мирного співробітництва між СРСР і ФРН.

24 листопада в Бонні були завершені переговори Генерального секретаря ЦК КПРС, Голови Президії Верховної Ради СРСР Л. І. Брежнєва з Федеральним канцлером ФРН Г. Шмідтом. Було розглянуто стан і перспективи розвитку двосторонніх відносин між СРСР і ФРН у різних галузях. Висловлено спільне задоволення тим, що радянсько - західнонімецькі відносини утримуються на доброму рівні і розвиваються поступально. Це говорить про стабільність і надійність тієї основи, яку було закладено більш як десять років тому при укладенні Московського договору.

Л. І. Брежнєв і Г. Шмідт підкреслили обопільну зацікавленість у продовженні дальшого просування в галузі двосторонніх відносин, відзначивши, що ці відносини повинні працювати на перспективу.

Сторони були єдині в тому, що обговорення питань проходило в дусі взаємної поваги і відвертості.

В цей же день відбулася розмова Л. І. Брежнєва з Федеральним президентом ФРН К. Карстенсом. У ході розмови було порушено деякі загальні аспекти політичної обстановки в Європі і в світі, а також питання розвитку відносин між СРСР і ФРН. Обидва співрозмовники висловилися за те, щоб відносини між Радянським Союзом і ФРН, які відіграють таку важливу роль у забезпеченні стабільності на європейському континенті і на міжнародній арені в цілому, набули дальшого сприятливого розвитку.

Повернення Л. І. Брежнєва в Москву

Генеральний секретар ЦК КПРС, Голова Президії Верховної Ради СРСР Л. І. Брежнєв, який перебував у Федеративній Республіці Німеччини з візитом на запрошення Федерального канцлера ФРН Г. Шмідта, 25 листопада повернувся в Москву.

(ТАРС).

Всі зусилля на виконання завдань

З IX звітно-виборної профспілкової конференції вугільників

На конференції із звітною доповіддю виступив голова президії Кіровоградського теркому профспілки вугільників А. Д. Шкурій. Велике значення для збільшення видобутку вугілля і вироблення буровугільних брикетів, поліпшення якості побутового палива мають прийняті останнім часом постанови ЦК КПРС і Ради Міністрів СРСР, спрямовані на дальший розвиток вугільної промисловості, підвищення і вдосконалення заробітної плати, умов праці й побуту шахтарів.

Колективи вугільників підприємств об'єднання «Олександріявугілля» активно включилися в соціалістичне змагання за досягнення високих показників у праці. За почином москвичів на трудову вахту «60-річчю СРСР — 60 ударних тижнів» стали колективи шахти «Верболозівська», теплоелектроцентралей № 1—2 і № 3, брикетної фабрики «Байдаківська», водії автобази об'єднання.

У першому і другому кварталах цього року виробниче об'єднання «Олександріявугілля» вийшло переможцем у соціалістичному змаганні, за що одержало перехідний Червоний прапор Мінвуглепрому СРСР і ЦК профспілки робітників вугільної промисловості.

Вагому лепту в цю трудову перемогу внесли трудівники шахт «Верболозівська», «Світлопільська», розрізу «Верболозівський».

Ударно працювали видобувні бригади на чолі з М. І. Мірошниченком та М. С. Вакуленком (шахта «Світлопільська»). Завжди в авангарді соціалістичного змагання йшли бригади прохідників, якими керують І. Т. Артеменко, В. В. Русаков з шахти «Верболозівська».

Щомісяця перевиконує нормативні навантаження екіпаж екскаваторників, де бригадиром О. К. Підгорний (розріз «Бандурівський»).

Партія вчить критично підходити до оцінки досягнутих успіхів. Адже окремі колективи вугільників не справляються з виробничими завданнями, допускають серйозні промахи. Особливо знизили темпи видобування вугілля у третьому кварталі, а також у жовтні і листопаді.

Доповідач самокритично визнав, що територіальний комітет профспілки вугільників не досить приділяв уваги розгортанню соціалістичного змагання, боротьбі за підвищення продуктивності праці, ефективного використання потужної гірничої техніки.

Допускають відставання на видобуванні вугілля колективи розрізів «Бандурівський», «Морозівський» і «Балахівський». Брикетна фабрика «Димитровська» заборгувала державі 100 тисяч тонн брикетів.

Профспілкові організації вугільних підприємств вкрай незадовільно ведуть боротьбу з прогульниками, п'яницями, порушниками громадського порядку. За 10 місяців по об'єднанню допустили прогули 996 чоловік, в результаті втрачено 2647 людино-днів.

Перед гірниками стоїть серйозне завдання — зміцнювати трудову дисципліну, боротися за високу продуктивність праці.

Доповідач закликав шахтні комітети профспілки краще турбуватися про поліпшення культурно-побутових умов гірників, ширше розповсюджувати досвід передовиків і новаторів виробництва, вміло використовувати засоби морального і матеріального стимулювання. В обговоренні доповіді взяли участь голова шахткому профспілки розрізу «Верболозівський» І. О. Соколовський, гірничий робітник очисного вибою шахти «Світлопільська» І. Т. Федан, начальник дільниці рудоремонтного заводу А. О. Сорокін, інженер по техніці безпеки шахтоуправління «Ватутінське» А. І. Козацький, водій автобази об'єднання В. М. Гончаренко, електрослюсар шахти «Новомиргородська» Г. С. Покотилов, генеральний директор виробничого об'єднання «Олександріявугілля» О. В. Алексєєв, машиніст конвейєра брикетної фабрики «Байдаківська» Є. І. Столяренко, директор брикетної фабрики «Димитровська» А. С. Курасов, машиніст гірничовиймальних машин шахти «Верболозівська» В. М. Балашов, секретар Республіканського комітету профспілки вугільників О. С. Бондаренко, бригадир видобувної бригади розрізу «Морозівський» В. М. Бакун, перший секретар міського комітету Компартії України В. І. М'яснянкін.

Промовці висловили ряд критичних зауважень та пропозицій, спрямованих на поліпшення профспілкової роботи у колективах.

Відбулися вибори територіального комітету профспілки, ревізійної комісії та делегатів на XV Кіровоградську обласну міжспілкову конференцію, на VI звітно-виборну конференцію Українського республіканського комітету профспілки, на XIII з'їзд профспілки робітників вугільної промисловості.

Головою теркому профспілки вугільників знову обрано А. Д. Шкурія.

Колонка коментатора

„Не хочемо стати ядерною мішенню!"

«Ми відкидаємо ракетно-ядерне рішення НАТО!», «Рейган, заберіть геть свої ракети з Європи!», «Ми не хочемо стати ядерною мішенню!» — під такими лозунгами в голландському місті Амстердамі відбулась масова демонстрація протесту проти розв'язаної США гонки ядерних озброєнь. Політичні спостерігачі вважають її наймогутнішою антивоєнною маніфестацією в Західній Європі за весь післявоєнний період. У ній взяли участь більш як 350.000 представників політичних партій, профспілок, молодіжних, жіночих та інших громадських організацій західноєвропейських країн. У рядах демонстрантів, всупереч забороні, йшли кількасот військовослужбовців НАТО.

Могутня демонстрація в Амстердамі відбулася після подібних маніфестацій у Лондоні, Парижі, Брюсселі, Бонні, Римі та інших західноєвропейських столицях, в яких взяли участь мільйони людей, глибоко стривожених тією долею, на яку прирікають їх стратеги Вашінгтона в разі виникнення ядерного конфлікту. Збираючись розмістити в ряді країн Західної Європи сотні нових американських ядерних ракет середньої дальності, Сполучені Штати тим самим відводять цим країнам роль «мішені» в задуманій ними так званій «обмеженій» ядерній війні. Цілком природно, що народи стають проти цих авантюристичних задумів, вони не хочуть бути жертвами ядерних маніяків, не хочуть перетворення Європи на радіоактивну пустелю.

Зустрівшись з такою реакцією громадськості і намагаючись заспокоїти її і збити наростаючу силу антивоєнного руху, президент США Рейган вдався до демагогічного пропагандистського трюку. В своєму недавно широко розрекламованому виступі, розрахованому насамперед на західноєвропейців, він пообіцяв відмовитись від розміщення в Західній Європі нових американських ядерних ракет за умови, що Радянський Союз знищить усі свої ракети середньої дальності, розміщені на радянській території. При цьому Рейган, звичайно ж, умовчав про те, що згадані радянські ракети є лише противагою, захистом від американських ядерних засобів передового базування, давним-давно вже розміщених у Західній Європі.

Маніфестація в Амстердамі показала, що західноєвропейська громадськість розгадала цей обманний трюк Вашінгтона і не дасть ввести себе в оману. Рух проти американської «ядерної смерті» продовжує набирати сили.

В. СЄРОВ,
оглядач ТАРС.



Після закінчення ОСПТУ № 1 комсомолець Михайло Хода прийшов в другу тракторну бригаду колгоспу імені Леніна працювати механізатором. Тут одержав трактор Т-74. Сумлінно ставиться до своїх обов'язків. Зараз механізатор працює на підготовці техніки до весни наступного року.

ЯК ДБАЮТЬ, ТАК І МАЮТЬ

Заклик тваринників Черкаської області — боротися за високу продуктивність громадської худоби в одинадцятій п'ятирічці пролунав на всю країну. Його підтримали багато виробничих колективів нашої Батьківщини.

Черкащина межує з Кіровоградською областю. Умови господарювання у нас і в сусідів майже однакові. А наслідки різні.

Про це переконливо свідчать показники за десять місяців нинішнього року. Поведемо мову лише про виробництво молока. Для прикладу порівняємо наслідки господарювання у господарствах Олександрійського та Звенигородського районів.

Колгоспи та радгоспи Звенигородщини за десять місяців одержали в середньому від корови по 2032 кілограми молока, або на 245 кілограмів більше, ніж за відповідний період минулого року.

Невтішна картина в нашому районі. Надоєно від корови лише по 1487 кілограмів молока, або на 224 кілограми менше, ніж за десять місяців минулого року.

Які ж причини відставання? Адже і в нас, і в сусідів не вистачає концентрованих кормів. Згодовували влітку зелену масу, а в осінню пору — силос, подрібнену солому, сінаж. Чому ж сусіди мають значно кращі показники?

Нам повідомив старший зоотехнік ради колгоспів Звенигородського району Н. Копачевська, що зооветспеціалісти колгоспів та радгоспів стали справжніми технологами виробництва молока. Вони пильно стежать за дотриманням раціонів годівлі, за точним збалансуванням поживних речовин у кормах. Обов'язково згодовують худобі необхідні мінеральні добавки. Ведуть боротьбу за дотриманням кращих рецептів приготування кормових мішанок. Крім цього, здійснюють повсякденний контроль за роботою тваринників, за дотриманням вимог зоотехнії та ветеринарії. Керівники господарств, завідуючі фермами, агітатори завжди зустрічаються з тваринниками, поширюють передовий досвід, підбадьорюють критиці безтурботніх людей. Все це і забезпечує успіх.

У господарствах Звенигородського району турбуються про омолодження стада, одержали в нинішньому році від кожних 100 корів значно більше телят, ніж у нашому районі. А всім відомо, що від ялових корів багато молока не матимеш.

Про це свідчать факти. Якщо, наприклад, забезпечують старанний догляд за тваринами, вчасно парують корів у колгоспі «Заповіт Леніна», то й надоїли за 10 місяців майже по 2600 кілограмів молока від корови, за цей же період розтелилося на кожні 100 корів — 91.

У колгоспах «Прогрес» і «Прапор комунізму» також дотримуються вимог зоотехнії та ветеринарії і тому мають кращі показники по надоях молока, ніж сусідні господарства. Телят від кожних 100 корів одержали по 76—74.

Чому ж в колгоспах імені Калініна, імені Димитрова, імені Кірова, імені Свердлова, імені Фрунзе, імені Карла Маркса надоїли від корови за десять місяців менше як по 1200 кілограмів, або майже удвічі нижчі показники, ніж у передових господарствах? Можна назвати три головні причини такого ганебного відставання: байдуже і безтурботне ставлення керівників та спеціалістів до розвитку та підвищення продуктивності молочного стада, низький рівень трудової та виробничої дисципліни у колективах тваринників, занедбана зоотехнічна та ветеринарна робота.

Доярки справедливо скаржаться, що керівники господарств рідко коли бувають на фермах і не вживають заходів, щоб підвищити продуктивність худоби. Безтурботні скотарі та кормовози не виконують внутрішнього розпорядку дня, через це корови часто стоять біля порожніх ясел. Ніхто не вболіває про зразкове приготування кормів, про підвищення їх поживності. На низькому рівні селекційна робота. У названих господарствах велика яловість тварин. У колгоспах імені Димитрова, імені Кірова, імені Фрунзе, наприклад, одержали від кожних 100 корів лише по 50—58 телят.

Занедбали зоотехнічну роботу на фермах спеціалісти колгоспів «Ленінським шляхом», імені Леніна, Шарівського радгоспу, де в цьому році недоодержали від кожної сотні корів майже по 45 телят. Техніки тваринники допустили безтурботність, не забезпечили своєчасного парування корів і завдали великих збитків.

Зимівля худоби — суворий екзамен для тваринників. Успішно витримає його той колектив, де люди сумлінно ставляться до роботи, де керівники та спеціалісти пильно стежать за пульсом життя на фермах.

У загальному строю

Відбулася науково-практична конференція бібліотечних працівників усіх систем і відомств району на тему «Основні завдання і зміст роботи бібліотек по виконанню рішень XXVI з'їзду КПРС та XXVI з'їзду Компартії України».

З доповіддю в цьому питанні виступили директор районної централізованої бібліотечної системи О. В. Гаврилишена. Вона говорила про завдання, які поставив XXVI з'їзд КПРС перед бібліотеками, як вони пропагують політику Комуністичної партії, надають допомогу трудовим колективам у виконанні планів і соціалістичних зобов'язань першого року одинадцятої п'ятирічки.

На конференції виступили завідуюча Червонокам'янською бібліотекою-філіалом Н. Т. Шаповал, завідуюча Бандурівською бібліотекою Н. Ф. Петрова, завідуючі бібліотеками Новопразької та Мартоіванівської середніх шкіл А. Г. Хавтулярина, В. В. Вороніна, заступник директора ЦРБ по роботі з дітьми Н. А. Костенко, старший бібліотекар відділу організації і використання єдиного книжкового фонду Т. М. Мартинець, завідуюча Щасливською бібліотекою - філіалом В. П. Капелюха.

Г. ЗАДЕСЕНЕЦЬ,
старший бібліотекар ЦРБ.

ЛЕНІНСЬКИЙ ПРАПОР
2 стор.
27 листопада 1981 р.

КОМСОМОЛЕЦЬ ОЛЕКСАНДРІЙЩИНИ

ВЛКСМ

Випуск № 8

На головних зборах року

Наші інтерв'ю

Нині у комсомолії відповідальна пора: триває звітно-виборна кампанія в первинних організаціях. Про те, як проходять головні збори року, нашому кореспондентові розповів другий секретар районного комітету комсомолу М. Пісковий.

Протягом жовтня проходили звітно-виборні збори в комсомольських групах та цехових осередках. У липні звітують комітети первинних організацій. Вже відбулися збори у половині осередків, і можна зробити деякі узагальнення та висновки.

Слід сказати, що переважна більшість комітетів та їх секретарів серйозно поставилася до підготовки зборів: у доповідях був даний відповідний аналіз внутріспілкової, масово-політичної роботи осередків, трудової діяльності юнаків і дівчат, поставлено завдання по підготовці до Всесоюзного, республіканського з'їздів комсомолу та районної комсомольської конференції.

На високому ідейному та організаційному рівні пройшли збори в комсомольській організації колгоспу «Прогрес». Про роботу комітету звітувала К. П'ятикопова. Вона розповіла про успіхи молоді в праці та громадсько-політичній діяльності.

У радгоспі-технікумі одна з найбільших в районі комсомольських організацій. Вона налічує 543 члени ВЛКСМ. Цікавим життям живе учнівська молодь. Про це говорила в доповіді заступник секретаря комітету О. Цой. Більшість юнаків і дівчат добре навчається, готує себе до роботи в сільському господарстві. Однак виступаючі висловили ряд претензій до комітету, який не вживав серйозних заходів до тих, хто слабо вчиться, пропускає заняття, пасивно ставиться до виконання громадських доручень.

Серйозна розмова про участь у сільськогосподарському виробництві тривала на звітно-виборних зборах у комсомольській організації колгоспу імені Карла Маркса. По багатьох показниках господарство відстає, не виконує планів. Особливо незадовільні справи у тваринництві. Зробити все можливе, щоб колектив працював краще, піднести на вищий рівень культурно-масову роботу — таке завдання поставив перед молоддю у виступі секретар парткому М. І. Романенко.

Необхідно відзначити, що окремі секретарі комсомольських організацій недостатньо попрацювали над звітами, не піддавали серйозній критиці недоліки в роботі, не зробили глибокого аналізу діяльності комітетів. Наприклад, секретар комітету комсомолу Новопразької лікарні Т. Гейко, доповідаючи, майже нічого не сказала про внутріспілкову роботу.

Не обходиться й без прикрощів. Вже тричі переносяться збори у комсомольській організації колгоспу «Росія». І тільки через незадовільну явку комсомольців. З цієї ж причини вже вдруге призначаються збори на Олександрійській міжрайбазі.

Комітетам комсомолу, які ще не звітували, слід зробити висновки з наведених фактів і більш грунтовно готуватися до проведення головних зборів року.



По-ударному

Після закінчення школи Олександр Цимбаліст прийшов працювати на брикетну фабрику «Димитровська». Тут здобув спеціальність електрослюсаря. Зараз роботи по ремонту промислового обладнання виконує якісно і своєчасно. Товариші обрали його секретарем комсомольської організації фабрики.

На знімку: ударник комуністичної праці О. М. ЦИМБАЛІСТ.

Фото О. Карпенка.

Шукати резерви

Недавно на заводі підйомно - транспортного устаткування відбулася звітно-виборна комсомольська конференція.

У звітній доповіді секретар комсомольської організації Вячеслав Лозовський говорив про багатогранне життя молоді, про роботу комітету комсомолу, комсомольських груп та цехових осередків, піддавав критиці недоліки. Звернув також увагу на пасивність окремих комсомольських ватажків, їх безвідповідальне ставлення до виконання вимог Статуту ВЛКСМ.

Людмила Тітенко у своїй промові засудила погані вчинки окремих молодих людей. Адже за останні 5 років за порушення трудового законодавства покарано в адміністративному порядку кілька молодих робітників заводу.

Відбулася серйозна розмова про випуск заводської радіогазети, «Комсомольського прожектора». Штаб «КП» не виявляє потрібної активності, настирливості і принциповості. За звітний період проведено тільки два рейди, до участі у них мало залучалося комсомольських активістів.

Микола Тимошенко у своєму виступі торкнувся побутової теми. Він говорив про антисанітарні умови побутових приміщень, робітничої їдальні. Ці питання повинні були взяти під свій контроль заводські «прожектористи».

На конференції виступив головний інженер заводу А. С. Логвиненко. Він порадив новообраному комітетові з вогником братися до комсомольської роботи, залучати до цікавих пошуків енергійних юнаків та дівчат.

О. ПІДГОРНА,
інженер по техніці безпеки заводу.



Комуніст Валентина Олександрівна Жовта в центральній районній аптеці № 150 працює старшим провізором. Сумлінним ставленням до роботи завоювала авторитет у колег.

Члени ВЛКСМ обрали її секретарем комсомольської організації аптеки.

Є в неї й інше партійне доручення, з яким вона також справляється успішно.

Валентина Олександрівна —пропагандист в системі комсомольської політосвіти.

На знімку: В. О. ЖОВТА.

Фото М. Пальчика.

Не дати душі зів'янути

«Працею живе людина, — сказав якось наш земляк, прославлений хлібороб О. В. Гіталов. — Працею і тільки працею створюється комунізм. Отже, боротьба за комуністичне ставлення до праці — це боротьба за утвердження комуністичного способу життя».

Ці слова зрозумілі кожній молодій людині. Від молоді вимагається подавати особистий приклад у праці, у всіх корисних починаннях.

Звітно-виборні збори, які відбулися в цехових комсомольських організаціях авторемонтного заводу, показали, що комсомольці гаряче відгукуються на злободенні проблеми часу. При високій активності членів ВЛКСМ проходили збори на експериментальній дільниці, у технічному відділі, механічному цеху.

А в моторному цеху збори пройшли пасивно, доповідь комсорга була поверхова, явка комсомольців низька. Не виявили активності члени ВЛКСМ у комсомольських групах відділу збуту, бухгалтерії, лінії складання автомобілів складального цеху.

В ряді цехових комсомольських організацій були слабо підготовлені збори, вина в цьому комітету комсомолу заводу, комсомольських бюро цехів і відділів, а також секретарів осередків.

Молодь заводу підтримала ініціативу Героя Соціалістичної Праці, делегата XXVI з'їзду КПРС, бригадира тресту «Нікопольбуд» І. Ганчева — «Робочий час — роботі». Нині розгортається змагання за здійснення цього почину.

М. КОСЯН,
секретар комітету комсомолу авторемзаводу.

Слово ділом відізветься

Я поцікавилася, як працюють молоді продавці універмагу «Жовтневий».

Катерину Неборак обрали комсоргом універмагу недавно. Вона познайомила мене зі своїми першими помічниками: начальником штабу «Комсомольського прожектора» Танею Кошеленко, членами редколегії Олею Донець і Тамарою Головатенко.

Стінну газету «Радянська торгівля», листки «Комсомольського прожектора» у магазині завжди вивішують на видних місцях. Редколегія постійно дбає про зміст матеріалів, про високе художнє оформлення стіннівок. В них висвітлюється робота відділів, участь їх у соціалістичному змаганні та ін.

Останній випуск «КП» було випущено до свята Жовтня. В ньому говорилося про переможців змагання за третій квартал цього року — колектив відділу фототоварів.

Як розповіла комсорг, план роботи «прожектористів» затверджується на кожен місяць. Передбачено ближчим часом провести рейд-перевірку санітарного стану робочих місць.

— Будемо частіше розповідати про роботу молодих трудівниць, — говорить Катерина Неборак, — гостро критикуватимемо порушників дисципліни, правил торгівлі, розповідати про передовий досвід.

З дня відкриття універмагу тут працює Галина Іванівна Турбаєвська — продавець відділу парфюмерії. Вона допомогла освоїти секрети роботи комсомолкам Ганні Шевченко, Антоніні Яровій, Людмилі Михальцовій.

Роботою редколегій стіннівок завжди цікавиться директор універмагу Олександр Борисович Грінер. Він допомагає «прожектористам» організовувати матеріал, вибрати тему для рейду. Стінна преса—добрий помічник у роботі колективу.

О. ЛИСЯК.

Слідами наших виступів

„Масштаби роботи „Комсомольського прожектора"

Так називалася кореспонденція, що була вміщена в «Ленінському прапорі» 2 вересня ц. р. В ній йшлося про те, що на фабриці «Індпошиття» погано працює штаб «Комсомольського прожектора».

Секретар комсомольської організації О. Штанько повідомила редакції про вжиті заходи. На фабриці значно поліпшено роботу «КП». На звітно-виборних комсомольських зборах в цехових організаціях обрано новий склад постів «КП». З новообраними членами «Комсомольського прожектора» проведено заняття.

Вирішено налагодити регулярний випуск «Комсомольського прожектора» на фабриці, поліпшити роботу всіх його постів.

ЛЕНІНСЬКИЙ ПРАПОР
8 стор.
27 листопада 1981 р.

РОЗКАЖІТЬ, ДІДУСЮ

Оповідки з минувшини

РОЗШУКАЛИ таки мене допитливі хлопчики та дівчатка. Як не ховався від них, як не замітав сліди, а таки виявили мене. Недарма називають їх слідопитами. Вислідили та й засипали запитаннями. Як воно було у нашому краю понад 230 років тому? А потім? А згодом? І про одежу розпитують, і про опалення, і про освітлення...

Як тут не розповісти? Ото й кажу, що в наших нинішніх степах давнимдавно були гарні ліси, а в них жили різні звірі, птахи. В літню пору було багато грибів, лісових ягід.

Біля річок росли розкішні трави до пояса. Мій кінь, бувало, забреде в такі зелені хащі, що ледве відшукаю.

Але часто топтали нашу землю бусурмани прокляті. Налетять ватагою. Витоптують трави, підпалять ліс та оселі козацькі і втікають на південь.

Не витримали такої наруги наші козаки. Зібрались у великий гурт. Обрали отамана. І повів він військо хоробре, погнав бусурманів проклятих за ріки та моря аж у Туреччину.

Стали тоді люди мирно жити. Оселялися козаки з сім'ями поблизу річок та гаїв.

Гарне місце обрав я собі біля дороги чумацької. Саме там, де Березівка впадає в Інгулець. Росли тут розкішні верби та осокори. Насамперед я викопав криницю. Біля неї прилаштував лаву. Тут же поставив на цямрини видовбаного з верби келеха.

Ідуть, бувало, чумаки у Крим по сіль, зупинять воли біля моєї криниці. П'ють прохолодну кришталеву воду і розмовляють між собою.

— Певно, добрі люди оселилися тут, що так турбуються про мандрівників.

— Мабуть, якийсь монах, — мовив другий.

Це образило мене. Виходжу, бувало, з двору, вітаюся до людей і кажу їм:

— Не монах тут мешкає, люди добрі, а Козак Вус. Завжди радий гостям!

А що було потім? Самі знаєте. Ви ж, певно, читали історію Олександрійщини. Звичайно, не все там описано. Багато що забулося. Адже стільки років минуло!

Питаєте, як раніше одягалися люди? Одежа — то була велика турбота сім'ї. А було ж у козацьких родинах не двійко діток, як нині. У більшості мали по десятеро і п'ятнадцятеро козачат. Прогодувати їх треба. Правда, кожному ложку зробить батько з верби чи липи, а миска велика одна на всіх.

Наварить мати кулішу, насипе у миску, поставить серед хати. Обсядуть її козачата і замахають ложками, як вітряки крилами. Уплітають, аж за вухами лящить. Та смачний же той куліш із сочевиці чи з пшона. Не те, що нині! Бабуся, мама і тато на колінах повзають перед чадом, щоб воно з'їло ложечку манної каші. Ох, вередливі нині діти!

Нагодувати козачат — це ще півбіди. А одіти, обути. Тут проблема. Треба сіяти чималу ділянку конопель. Коли виростуть, жінки вибирають плоскінь окремо, а матірку пізніше окремо. Просушують у снопах. Вимочують у річках. Знову сушать. Вибивають кострицю на бетельницях. Потім обробляють волокна-прядиво. Як саме? Дуже просто. Всі козачата стають вранці біля печі і голими п'ятами вимінають. У хаті здіймається така пилюка, що хоч сокиру вішай!

Кашляють діти, чхають, але не мають права залишити роботу. Кожне знає, що то йому ж на сорочечку чи на штанці згодом напряде матуся чи старша сестричка.

Та й після виминання ще багато роботи біля волокна. Треба витіпати на вітрі, почесати гребінкою на мички. Напрясти ниток. Поснувати на мотовильники. Вимочити у кип'ятку пряжу. А окремі мотовильники, ті, що для майбутніх штанців найменовані, треба пофарбувати у наварі дубової кори чи бузини.

Після цього десь серед зими заносять батьки до хати верстата, на якому виробляють полотно. Весною оте полотно несуть до річки. По кілька разів на день змочують водою і стелять на траві. В такий спосіб вибілюють протягом літа. Лише після цього мати чи батько розрізають на куски — кожному на сорочечку. Та не завжди всім вистачає. Особливо у тих сім'ях, де більше дюжини дітей. Тоді винахідлива матуся шиє руками одежину для старших. А меншим перешиває з тих недоносків, що скинули старші.

Отак ми козакували! А чоботи були лише у батька. Йому такий дарунок підносили перед весіллям. Носив він їх так обережно, щоб ще і синові подарувати на весілля. А тепер? Скільки пар різного взуття стоптують діти за рік?! Не кожна мати може підрахувати.

Та яке нині взуття! Туфлі білі і чорні, жовті і рижі, на платформі і на високому підборі. Та ще босоніжки, сандалії, чобітки з гуми і т. д.

Та й одежі у наших олександрійців різної стільки, що не можу навіть збагнути! Важко тепер молодим людям. Дуже важко. Бідне хлоп'ятко чи дівчатко навіть не знає, що йому зодягати і взувати кожного дня. Дехто навіть від цього рюмсає. Бо подружка оділа щось імпортне, а їй не купили такого. І батьки з шкіри лізуть, щоб задовольнити примхи свого чада.

Як то легко було за часів козацтва! Пошила матуся штанці і сорочину — свято для дитини. Цілий рік шмаригує по лежанці у такій одежині з домотканки. Штани, правда, шили не всім хлопчикам. Такої честі удостоювалися лише ті, у яких появлялися вуса. А молодші так і швендяли в сорочках. Зате ніколи не грипували. Були справді загартовані.

У сім'ї, звичайно, була ще свитина, кожух і чумерка. Свитину по черзі одівали, кому треба було вийти з хати. А решта одягу — для батька. Він їде в дорогу. Одягається тепліше. Поверх шапки зав'язує башлика. Бере торбу сухарів і погейкує на круторогих...

КОЗАК ВУС.

ГРОМАДСЬКА ПРИЙМАЛЬНА

В громадській приймальні редакції газети «Ленінський прапор» в грудні відвідувачів прийматимуть:

1 — Гаркуша М. П.
2 — Головань Г. Ф.
3 — Дмитрієв П. І.
4, 23 — Кулявін К. І.
7, 21 — Каргіна Л. К.
8, 24 — Натальченко А.
9, 25 — Пономаренко А.
10 — Півняк Г. Д.
11, 28 — Оздоба З. Т.
14, 29 — Семеха К. К.
15 — Тітенський Д. М.
16 — Чорномор О. А.
17 — Черниш О. Т.
18, 30 — Ходосенко В. Я.
22, 31 — Ярошенко Г. А.

Громадська приймальна працює з 9 до 13 години.

На голубому екрані

СУБОТА, 28 ЛИСТОПАДА
ПРОГРАМА ЦТ

8.35 Художній телефільм «Твій син, земле». 4 серія.
10.40 Для вас, батьки.
11.10 Веселка. IV Міжнародний фестиваль телепрограм народної творчості. «Іскра в камені» (СФРЮ).
11.30 Рух без небезпеки.
12.00 48-й тираж Спортлото.
12.10 Музичний абонемент. П. Чайковський. «Пори року».
13.05 По музеях і виставочних залах.
13.45 Людина. Земля. Всесвіт.
14.30 Новини.
14.45 Фільм для дітей «Червоний півень плімутрок».
15.50 Народні мелодії.
16.00 У світі тварин.
17.00 Бесіда політичного оглядача В. Бекетова.
17.30 Концерт у Колонному залі Будинку спілок, присвячений 50-річчю Радянського телебачення. У перерві — мультфільми. По закінченні — Чемпіонат світу з спортивної гімнастики.
21.00 Програма «Час».
21.35 Кінопанорама.
23.10 Чемпіонат світу з спортивної гімнастики. Багатоборство. Жінки. Фінал.

ПРОГРАМА УТ

10.00 Актуальна камера.
10.35 Компас туриста. «Круїз по Дніпру».
11.05 До 1500-річчя Києва. З глибини віків.
11.20 Сатиричний об'єктив.
11.50 Музичні мініатюри.
12.10 Л. Мойсєєв. «Правда серця». Вистава.
14.10 Доброго вам здоров'я.
14.40 Телетурнір «Сонячні кларнети». Колективи художньої самодіяльності Тернопільської та Черкаської областей.
17.00 Чемпіонат СРСР з хокею: «Сокіл» — ЦСКА.
19.15 Актуальна камера.
19.45 Скарби музеїв України. О. Шовкуненко. «Портрет Ковпака».
20.00 Живе слово.
20.50 На добраніч, діти!
21.00 Програма «Час».
21.35 Вперше на екрані УТ. Художній фільм «Щит міста».

НЕДІЛЯ, 29 ЛИСТОПАДА
ПРОГРАМА ЦТ

9.30 Будильник.
10.00 Служу Радянському Союзу!
11.00 Програма «Здоров'я».
11.45 Музична програма «Ранкова пошта».
12.30 Сільська година.
13.30 Музичний кіоск.
14.00 Прем'єра документального телефільму «Діла й турботи Миколи Лемаєва» із циклу «Комуністи».
14.30 Прем'єра фільму-концерту «О. С. Пушкін. «Руслан і Людмила».
15.55 До національного свята Соціалістичної Федеративної Республіки Югославії — Дня республіки. Програма телебачення Югославії.
16.45 Мультфільми «Їжак плюс черепаха», «Так пройде», «Івашка з Палацу піонерів».
17.15 Міжнародна панорама.
18.00 Відбірковий матч чемпіонату світу з футболу: збірна УССР — збірна СРСР.
19.45 Клуб кіноподорожей.
20.45 Х. Бланко. Концерт для арфи і клавесина.
21.00 Програма «Час»
21.35 Чемпіонат світу з спортивної гімнастики. Фінал в окремих видах багатоборства.

ПРОГРАМА УТ

10.00 Актуальна камера.
10.35 С. Баласанян. «Лейлі і Меджнун». Балетна вистава.
12.15 Програма до національного свята Соціалістичної Федеративної Республіки Югославії — Дня республіки. У передачі бере участь Генеральний консул СФРЮ в Києві Павле Величкович.
13.05 Імпульс. Лауреати Державної премії СРСР 1981 року в галузі науки і техніки.
13.35 Слава солдатська.
14.35 Село і люди.
15.20 Для дітей. Художній фільм «Варвара-краса — Довга коса».
16.40 Ліричні мелодії.
16.50 Погляд у майбутнє. Космічна медицина.
17.35 Українські народні пісні.
19.00 Актуальна камера.
19.30 До 60-річчя утворення СРСР. Концерт майстрів мистецтв та художніх колективів Дніпропетровської області. Трансляція з Палацу культури «Україна». В перерві — На добраніч, діти! По закінченні — короткометражні художні телефільми «Колесо», «Мелодія Дворжака»

Редактор
Х. СОКОЛОВСЬКИЙ.

Оголошення, довідки

ШАНОВНІ ПОКУПЦІ!

Відділи «Галентерея» універмагів «Ювілейний», «Ковтневий», магазину № 20 Олександрійського міськзмішторгу пропонують вам широкий асортимент запальничків, які мають ряд переваг в порівнянні з сірниками: вони зручні, надійні в експлуатації, мають відносно малі габарити і оригінальні за оформленням.

АДМІНІСТРАЦІЯ МІСЬКЗМІШТОРГУ.

БУДІВЕЛЬНОМУ УПРАВЛІННЮ № 3 ТРЕСТУ «ОЛЕКСАНДРІЯВУГЛЕБУД»
потрібні на постійну роботу:

МУЛЯРИ 2—4 розрядів,
ТЕСЛЯРІ 2—4 розрядів,
БЕТОНЯРІ 2—3 розрядів,
МАЛЯРИ 2—4 розрядів,
ШТУКАТУРИ 2—4 розрядів,
ПОКРІВЕЛЬНИКИ 2—4 розрядів,
ПЛИТОЧНИКИ - ОБЛИЦЮВАЛЬНИКИ 3—4 розрядів.

Оплата праці відрядна.

Робітники забезпечуються вугіллям по пільгових цінах.

За довідками звертатися у відділення по працевлаштуванню на адресу: 317900, м. Олександрія, вул. Шевченка, 91, або у відділ кадрів управління на адресу: м. Олександрія, вул. 6-го Грудня, 25.

АДМІНІСТРАЦІЯ.

ОЛЕКСАНДРІЙСЬКЕ СЕРЕДНЄ МІСЬКЕ ПРОФТЕХУЧИЛИЩЕ № 1

оголошує додатковий набір учнів на 1981—1982 навчальний рік:

На базі 10 класів з числа осіб, які повернулися з лав Радянської Армії, по спеціальності

МОНТАЖНИКИ РАДІОАПАРАТУРИ І ПРИЛАДІВ.

Зараховані на навчання забезпечуються стипендією в розмірі 72 карбованці.

Строк навчання 8 місяців.

За довідками звертатися на адресу: 317927, м. Олександрія, Перемозький мікрорайон, вул. Ватутіна, 1, МПТУ № 1, або у відділення по працевлаштуванню на адресу: 317900, м. Олександрія, вул. Шевченка, 91.

Телефон 5-14-08. Їхати автобусами «А» і «Б» до зупинки «Октябрський».

ДИРЕКЦІЯ.

РАДГОСПУ «ОЛЕКСАНДРІЙСЬКИЙ»
(плодорозсадник)
потрібні на постійну та тимчасову роботу:

ТЕСЛЯРІ,
МУЛЯРИ,
ШТУКАТУРИ,
ПЛИТОЧНИКИ,
РІЗНОРОБОЧІ.

Робітники забезпечуються сільгосппродуктами згідно з колективним договором.

Адреса радгоспу: 317900, м. Олександрія, вул. Нова, 27. Їхати автобусами «А» або «Б» до залізничного вокзалу або №№ 20, 26 до зупинки «Переїзд». Телефони 2-32-82, 2-38-68.

АДМІНІСТРАЦІЯ.

ОЛЕКСАНДРІЙСЬКОМУ ЦЕГЕЛЬНОМУ ЗАВОДУ
терміново потрібні на постійну роботу:

ТОКАРІ 4—5 розрядів. Заробітна плата 190—200 крб.,

АВТОКРАНІВНИК. Заробітна плата 170—180 крб.,

ЕЛЕКТРОГАЗОЗВАРЮВАЛЬНИКИ 4—5 розрядів. Заробітна плата 180—190 крб.,

ПОМІЧНИКИ МАШИНІСТА ЕКСКАВАТОРА. Заробітна плата 180—200 крб.,

ЕЛЕКТРОСЛЮСАРІ 4—5 розрядів. Заробітна плата 120—130 крб.,

МУЛЯРИ 4 розряду. Заробітна плата 150—170 крб.,

ІНЖЕНЕР-ТЕХНОЛОГ ЦЕХУ. Оклад 140 крб.,

РОБІТНИКИ по виготовленню цегли. Середній заробіток 150—200 крб.

Робітники заводу забезпечуються паливом по пільгових цінах. Забудовникам відпускається цегла.

За довідками звертатися у відділення по працевлаштуванню на адресу: 317900, м. Олександрія, вул. Шевченка, 91 та у відділ кадрів заводу на адресу: 317922, м. Олександрія, вул. Радянська, 42-а.

Їхати автобусом № 11 до зупинки «Цегельний завод».

АДМІНІСТРАЦІЯ.

«ЛЕНИНСКОЕ ЗНАМЯ» — орган Александрийских городского и районного комитетов Компартии Украины, городского и районного Советов народных депутатов Кировоградской области (выходит на украинском языке).

АДРЕСА РЕДАКЦІЇ: Індекс 317900, м. Олександрія, вул. Шевченка, 74.

ТЕЛЕФОНИ: редактора — 2-23-45, відділів: партійного життя — 2-24-33, промисловості — 2-36-63, сільського господарства — 2-27-93, відповідального секретаря — 2-35-63, відділу листів — 2-01-43, приймальні — 2-22-32, бухгалтера — 2-27-93.

Олександрійська міська друкарня Кіровоградського облуправління у справах видавництв, поліграфії і книжкової торгівлі. Індекс 62065. Спосіб друку високий. Телефони: 2-31-35, 2-34-70. Тираж 27850. Обсяг 1 друк. арк. м. Олександрія, вул. Шевченка, 81. Зам. № 7847.

ПРОЛЕТАРІ ВСІХ КРАЇН, ЄДНАЙТЕСЯ!

ГАЗЕТА НАГОРОДЖЕНА ПОЧЕСНОЮ ГРАМОТОЮ ПРЕЗИДІЇ ВЕРХОВНОЇ РАДИ УРСР

Ленінський ПРАПОР

ОРГАН ОЛЕКСАНДРІЙСЬКИХ МІСЬКОГО ТА РАЙОННОГО КОМІТЕТІВ КОМПАРТІЇ УКРАЇНИ, МІСЬКОЇ ТА РАЙОННОЇ РАД НАРОДНИХ ДЕПУТАТІВ КІРОВОГРАДСЬКОЇ ОБЛАСТІ

Листопад
28
Субота
1981
№ 191 (9215)
Ціна 2 коп.
Газета виходить у вівторок, середу, п'ятницю, суботу.

ГАЗЕТА ВИДАЄТЬСЯ З 26 БЕРЕЗНЯ 1919 РОКУ

Сільгосптехніку — на лінійку готовності

В ОДИНАДЦЯТІЙ п'ятирічці триває курс на всемірну інтенсифікацію сільськогосподарського виробництва. Одним із факторів реалізації намміченої програми є вчасне і якісне проведення всіх польових робіт. Цього можна досягти при умові сталої підготовки до експлуатації і ефективного використання в кожному господарстві наявної техніки.

Саме про це і дбають механізатори колгоспу «Прапор комунізму». Завдяки цьому в нинішньому році вчасно провели весь обсяг польових робіт і виростили в першому році одинадцятої п'ятирічки непоганий урожай сільськогосподарських культур.

Трактористи та комбайнери вчасно розпочали підготовку техніки до роботи в наступному році.

Поставили на лінійку готовності наявні сівалки та завершують ремонт грунтообробних машин у колгоспах «Червоний прапор» та «Україна». В згаданих господарствах згідно графіків ладнають трактори, комбайни та іншу техніку.

Використовуючи погодні умови теплої осені, механізатори багатьох тракторних бригад звезли в польові стани всі сільгоспмашини, очистили і поставили на тривале зберігання. Тим часом у колгоспі імені Калініна, де головним інженером П. А. Сніжко, ще тільки приступили до цієї роботи. Насіннєпроводи з сівалок, ланцюги, робочі органи з грунтообробних машин й досі не знято. Ремонт техніки зволікають.

Таке ж становище в першій тракторній бригаді колгоспу імені Шевченка, яку очолює Б. Г. Задорожний.

Виправдовує себе організація вузлово - агрегатного ремонту техніки, створення ланок ремонтників під керівництвом майстрів-наладчиків та досвідчених механізаторів. Це дає змогу скоротити строки і підвищити якість підготовки сільгоспмашин до нового сезону польових робіт. Але в колгоспах «Ленінським шляхом» та «Росія», де головними інженерами А. П. Уваров і С. Г. Польща, лише ведуть мову про створення ланок по підготовці техніки до весни. І не дивно, що тут повільними темпами провадять ремонтні роботи.

Вчасний і якісний ремонт сільгоспмашин в значній мірі залежить від ритмічності роботи майстерень райсільгосптехніки та постачальників. Керівники та спеціалісти цього підприємства покликані забезпечити своєчасне завезення запчастин та матеріалів, підвищити якість ремонту колгоспної та радгоспної техніки.

Обов'язок партійних та профспілкових організацій, керівників і спеціалістів господарств району зробити все для того, щоб створити якнайкращі умови праці для механізаторів під час ремонту техніки, розгорнути дійове соціалістичне змагання за вчасну і якісну підготовку до весни.

Листопадовий (1981 р.) Пленум ЦК КПРС поставив перед працівниками сільського господарства відповідальне завдання в справі збільшення виробництва продуктів землеробства і тваринництва. Справа честі механізаторів ділом відповісти на турботу партії.

Сесія Верховної Ради УРСР

27 листопада на четвертій сесії Верховної Ради Української РСР десятого скликання тривало обговорення питань про Державний план економічного і соціального розвитку Української РСР на 1981—1985 роки, про Державний план економічного і соціального розвитку Української РСР на 1982 рік і хід виконання Державного плану економічного і соціального розвитку Української РСР у 1981 році, про Державний бюджет Української РСР на 1982 рік і звіт про виконання Державного бюджету Української РСР за 1980 рік.

Із заключним словом у першому і другому питаннях порядку денного виступив заступник Голови Ради Міністрів Української РСР, голова Держплану УРСР депутат **В. А. Масол.**

Одноголосно приймаються Закон Української РСР про Державний план економічного і соціального розвитку Української РСР на 1981—1985 роки. Закон Української РСР про Державний план економічного і соціального розвитку Української РСР на 1982 рік і постанова Верховної Ради Української РСР про хід виконання Державного плану економічного і соціального розвитку Української РСР у 1981 році.

Із заключним словом у третьому питанні порядку денного виступив міністр фінансів УРСР депутат **В. П. Козерук.**

Одноголосно приймається Закон Української РСР про Державний бюджет Української РСР на 1982 рік і постанова Верховної Ради Української РСР про затвердження звіту про виконання Державного бюджету Української РСР за 1980 рік.

З доповіддю про проекти Закону Української РСР про охорону атмосферного повітря і Закону Української РСР про охорону і використання тваринного світу виступив голова Комісії Верховної Ради по охороні природи і раціональному використанню природних ресурсів депутат **І. Г. Водсніктов.**

Одноголосно приймаються Закон Української РСР про охорону атмосферного повітря, Закон Української РСР про охорону і використання тваринного світу, а також постанови Верховної Ради Української РСР про порядок введення в дію цих законів.

Потім з доповіддю про затвердження Указів Президії Верховної Ради Української РСР, прийнятих у період між сесіями, виступив секретар Президії Верховної Ради Української РСР депутат **Я. Я. Колотуха.**

Депутати одноголосно приймають закони і постанови про затвердження Указів Президії Верховної Ради Української РСР.

На цьому четверта сесія Верховної Ради Української РСР десятого скликання закінчила свою роботу.



★

Комсомолка Людмила Нараткіна на фабриці діаграмних паперів працює пакувальницею діаграмної стрічки. Змінні завдання виконує на 125—130 процентів. За сумлінну працю її занесено на Дошку пошани фабрики.

На знімку: Л. НАРАТКІНА.
Фото М. Пальчика.

★

Відзнаки передовику

Десять років трудиться на заводі підйомно-транспортного устаткування токар, член КПРС М. А. Терещенко. Він один з кращих верстатників механоскладального цеху. Минулу п'ятирічку виконав до 110-річчя від дня народження В. І. Леніна.

За успіхи нагороджений орденом Трудової Слави III ступеня. До цієї нагороди також приєдналися срібний знак «Молодий гвардієць п'ятирічки» та знак «Відмінник соціалістичного змагання Мінважмашу». Портрет М. А. Терещенка занесено на обласну Дошку пошани.

Сьогодні Микола Андрійович впевнено йде в авангарді змагання. Він уже завершив річне особисте завдання і трудиться в рахунок 1982 року.

П. КОВАЛЬЧУК.

В рахунок грудня

23 листопада завершили виробниче завдання 11 місяців трудівники заводу гірського воску. Додатково до плану вже виготовлено 1250 тонн вуглелужних реагентів, а всього реалізовано надпланової продукції на суму 210 тисяч карбованців.

Зараз колектив підприємства трудиться в рахунок грудня.

О. ЛИЖЕНКО,
начальник планового відділу.

Річний план виконаємо достроково

З великим інтересом і увагою ознайомилися працівники райсільгосптехніки з промовою Генерального секретаря ЦК КПРС, Голови Президії Верховної Ради СРСР товариша Л. І. Брежнєва на листопадовому Пленумі ЦК КПРС. Значна увага приділена в промові завданням, які стоять перед трудівниками сільського господарства. Все те, про що говорив Леонід Ілліч, безпосередньо стосується нас, працівників сільгосптехніки. Адже ми покликані зміцнювати матеріально-технічну базу колгоспів і радгоспів.

Колектив, у якому я працюю, ремонтує трактори, що надходять з одинадцяти районів області. У першому році п'ятирічки ми повинні полагодити 550 машин. Це завдання ми вирішили виконати достроково — до 28 грудня.

Я слюсар по відновленню деталей. Свої щоденні завдання виконую на 110—115 процентів. Старанно трудяться і мої товариші токар, депутат районної Ради народних депутатів Б. І. Зеленський, слюсарі М. І. Вовченко, О. І. Губа та багато інших.

М. САПІГА,
слюсар райсільгосптехніки, делегат XXVI з'їзду Компартії України.

Використовувати погожі дні

За планом під ярі культури наступного року в господарствах району слід підготовити 60626 гектарів грунту. За станом на 25 листопада його виорано 53203 гектари.

По 600—1350 гектарів залишилось піднімати зябу в колгоспах імені Леніна, імені Калініна, «Ленінським шляхом», імені Енгельса, імені Свердлова, «Заповіт Леніна», «Перемога», імені Шевченка та в кінзаводі.

Нині можна продовжувати оранку грунту. Але, на жаль, тільки в колгоспі імені Шевченка піднімають зяб. Однак і тут темпи роботи низькі — працюють вдень тільки чотири трактори.

В інших господарствах не вживають заходів, щоб організувати в ці дні підняття зябу. Керівники та спеціалісти не мобілізували механізаторів на оранку грунту, не турбуються про високий урожай ярих культур наступного року.

Зараз необхідно в усіх господарствах, де не завершено підняття зябу, включити в роботу трактори і зробити все для того, щоб на весну не лишилось жодного гектара незораного грунту.

Підкріплюють ділом

Бригада крокуючого екскаватора під керівництвом старшого машиніста О. К. Підгорного, що працює на розкриванні вугілля на Протопопівській дільниці розрізу «Бандурівський», намітила у своїх зобов'язаннях на 1981 рік вийняти і вкласти у відвали 2,5 мільйона кубометрів гірничої маси. Механізатори підкріплюють слово ударною працею.

З початку року цей екіпаж перемістив у відвали 2430 тисяч кубометрів гірничої маси, що на 200 з лишком тисяч більше плану.

В. ПОЗДНЯКОВ,
заступник директора по виробництву.

На курсах трактористів

В Користівці при райсільгосптехніці почали працювати курси по підготовці механізаторів для колгоспів і радгоспів. Такі курси незабаром будуть організовані і при Новопразькому та Червонокам'янському відділеннях.

За парти сіли 40 трудівників колгоспів і радгоспів. По 4—6 трудівників села направили на навчання радгосп «Більшовик», колгоспи імені Калініна, «Червоний прапор», «Заповіт Леніна» та «Прапор комунізму».

В. МІРОШНИЧЕНКО.

Партійне життя: стиль роботи

Де ж організаторська робота?

У червоному кутку молочнотоварної ферми колгоспу імені Енгельса затишно і чисто. Впадає в око стенд з трьома червоними вимпелами — нагороди передовим дояркам. Поряд ще один стенд — з особистими зобов'язаннями працівників ферми на нинішній рік. Є стінна газета, різна наочність. На столі, покритому кумачем, кілька папок. В них списки членів партійної та депутатської груп, плани роботи, графік чергування відповідальних працівників господарства по фермі та інше.

— Змагання у нас ведеться на належному рівні, — розповідає депутат Костянтинівської сільради, зоотехнік - селекціонер Є. В. Чуй. — Підсумки підбиваємо по 12-бальній системі, вручаємо перехідні вимпели, червоні і сині прапорці, грошові премії.

— Щодекади проводимо наради з працівниками, — додає завідуючий фермою М. Ю. Повпа. — Вшановуємо кращих, говоримо про трудову дисципліну.

Тепло відгукнувся завідуючий про доярок Н. Д. Литвиненко, К. Ф. Юхименко, Г. Ю. Риякову, які утримують першість.

Часто з бесідами в колективі виступають партгрупорг Л. А. Кошман, депутат, член партгрупи Л. І. Біла, секретар парткому колгоспу М. С. Авраменко.

Факти переконують: масово-політична робота в колективі тваринників ведеться. Це, як кажуть, одна сторона медалі. А друга — яка ж результативність цієї роботи? Звернемося до цифрових даних. Скажімо, 1 листопада середньодобовий надій по фермі становив 2,9 кілограма молока від корови. Через дві декади надій знизився до 2 кілограмів.

Щоб знайти корінь зла, глибоко не довелося копати. В колгоспі грубих і соковитих кормів недостатньо. Мало концентратів. До того ж, використовують їх не по-господарськи. Ось на проході в корівнику вивантажили візок силосу, а біля корпусу — скинули солому. Доярки заносять ці корми в годівниці.

— Раніше нам підвозили запарену різку з силосом, відповідно здобрену. Худоба охоче поїдала її. Тепер бочка Марчука не діє, — розповідає одна з доярок. — Кормових дворників у нас немає, тому сіно скидають прямо в багнюку.

І це в той час, коли кормів не вистачає. Хто ж винен, що не працює бочка Марчука? Виявляється, райсільгосптехніка. Це звідти майстри почали лагодити агрегат, та недовели справу до кінця. Є в колгоспі ще один агрегат для переробки та приготування кормів, але й той не діє.

У господарстві дуже занедбана зоотехнічна робота: велика кількість корів ялові, дійне стадо майже не омолоджується. 22 корови старі і вже не дояться. Для чого ж їх утримують?

—Для кількості, — пояснюють тваринники. — План по поголів'ю виконуємо...

Комітет профспілки колгоспу мало займається вивченням і пропагандою передового досвіду. Адже частина доярок могла б працювати краще, коли б до них були закріплені наставники, а зооветспеціалісти більше приділяли уваги навчанню тваринників.

По подвір'ю ні проїхати ні пройти. Була колись асфальтована дорога — зруйнувалася. Прифермська територія, як і село Костянтинівка, майже не освітлюється вночі. Ото ж нелегко тваринникам добиратися вранці на роботу, а ввечері — додому. Все це негативно відбивається на настрої людей і на їх продуктивності праці.

А чому б у кожному корпусі не обладнати хоч невелику кімнату відпочинку, придбати посуд, чайник, щоб люди мали змогу там пообідати, перепочити в негоду?

Як видно, партійна і депутатська групи, комітет профспілки і правління колгоспу ще мало займаються організаторською роботою в колективі тваринників. Треба не тільки агітувати, а й оперативно вирішувати практичні завдання, дбати, щоб слово з ділом дружило.

С. ЩЕРБИНЕНКО.

Відпочивають колгоспники

Правління, партійна та профспілкова організації колгоспу імені Петровського постійно дбають про змістовний відпочинок та оздоровлення тваринників. Лише в цьому році 8 працівників ферм поправили своє здоров'я в кращих здравницях країни, багато трудівників села здійснили туристичні поїздки по країні.

Надовго запам'ятається подорож в Югославію свинарці, кавалеру ордена Трудового Червоного Прапора П. Ф. Донченко.

Переможці соціалістичного змагання доярка молочнотоварної ферми № 1 П. І. Потопа здійснила подорож по Закарпаттю, а свинарки А. І. Курільна — по Прибалтиці, Г. О. Шаповал — по Башкирії.

М. ТРИКОЗЕНКО.

В авангарді—комуністи



Комуністка Клавдія Федорівна Пономарьова двадцять шість років працює дояркою на четвертій молочнотоварній фермі колгоспу «Прогрес». Планове завдання першого року одинадцятої п'ятирічки—надоїти від кожної корови по 2230 кілограмів молока — виконала достроково.

За сумлінну працю її нагороджено орденом Трудового Червоного Прапора та нагрудним знаком «Переможець соціалістичного змагання 1980 року». Клавдія Федорівна — депутат Світлопільської сільської Ради.

На знімку: К. Ф. ПОНОМАРЬОВА.

Фото М. Пальчика.

Механізатор—центральна фігура на селі

Шанована людина

Є В НАШІЙ колгоспній Войнівці вулиця Червоноармійська. Вона вабить своїми чепурними будинками, розкішними садами, морем зелені та квітів влітку. І люди на цій вулиці привітні, щирі, трудолюбиві.

Ось стоїть цегляна господа подружжя Віри Федорівни та Леоніда Павловича Докієнків. Навколо ростуть розкішні горіхи та яблуні. А в будинку панує достаток, затишок і злагода.

Докієнки дружно живуть з сусідами. Тут, як кажуть, для кожного двері відкриті. Тут кожному допоможуть і щиру пораду дадуть.

А люди йдуть за порадою до Леоніда Павловича, як до першокласного сільського механізатора. У наш вік, вік електрифікації і механізації, у кожного в домашньому вжитку чимало різних електропобутових приладів. Звертаються люди до Леоніда Павловича, щоб полагодив електропраску чи пилососа.

Добре, чуйне серце в сільського механізатора. Не пам'ятають войнівці, щоб він відмовив у чомусь людині.

За плечима Леоніда Павловича чверть віку механізаторського стажу. Закінчив курси механізаторів в Кишиневі. Згодом підвищував кваліфікацію в Кіровограді.

У колгоспі «Ленінським шляхом» він працює сім років майстром - наладчиком. Про нього тепло відзиваються керівники господарства і колеги по роботі. Леонід Павлович ввічливий, культурний, вимогливий і трудолюбивий.

У нього золоті руки. Механізатор постійно бере участь в районних і обласних змаганнях, вибороє призові місця. За вміння добре відрегулювати будь-яку сільгоспмашину, підготовити її до роботи майстер - наладчик не один раз нагороджений грамотами. Його груди прикрашає медаль Виставкому ВДНГ СРСР та три знаки переможця змагання. Він удостоєний знака «Ударник дев'ятої п'ятирічки».

Леонід Павлович часто у період важливих сільськогосподарських кампаній працює в полі. Ось і нинішньої осені Л. П. Докієнко один із перших вивів на кукурудзяну ниву комбайна «Херсонець-7». За світловий день разом з трактористом Миколою Гринчуком збирав до 20 гектарів качанистої, майже вдвічі більше, ніж передбачалося.

На збиранні кукурудзи в одному загоні працювали чотири комбайни. Та кожного дня найвищих показників добивався екіпаж, який очолював майстер-наладчик Л. П. Докієнко.

...Осипалось листя з дерев та трав. Спочивають, набираються сили родючі колгоспні поля. А Леоніду Павловичу не до відпочинку. Разом з іншими механізаторами колгоспу він готує сільськогосподарську техніку до весняної битви за високий урожай другого року одинадцятої п'ятирічки.

Після роботи дома на нього чекають також важливі турботи. Він цікавиться, як навчаються його сини — учень індустріального технікуму Вадим та першокласник Павлик. Та й дружині Вірі Федорівні часто допомагає. У вечірню пору сідає до книг. Завжди цікавиться новинами технічної літератури.

І так день за днем живе сільський механізатор з думою про те, щоб завтра працювати ще краще, зробити ще вагоміший внесок у здійснення продовольчої програми, яку намітив XXVI з'їзд КПРС.

О. ПЕТРОВА,
сількор.

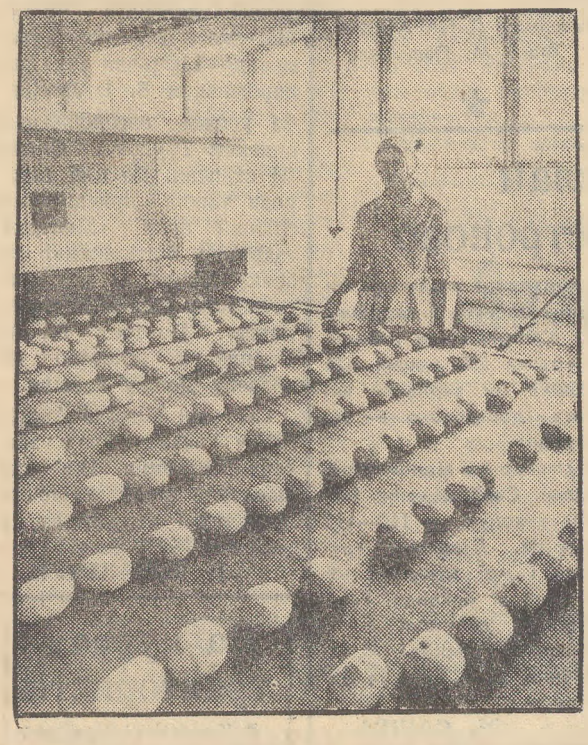

☆

Естонська РСР. Хліб — мірило багатьох цінностей. Налагодити максимальний випуск хлібобулочних виробів у дрібній розфасовці— таку мету поставили собі працівники виробничого об'єднання «Лейбур». Це не тільки економно, а й дуже подобається покупцеві.

На знімку: механізована лінія по випіканню 60-грамових булочок.

(Фотохроніка ТАРС—РАТАУ).

☆

„Сорочка" для насіння

Фрунзе. Добитись точного висіву дрібного насіння кормових трав можна, якщо вкрити його спеціальною оболонкою за методом, який розробили спеціалісти Киргизького сільськогосподарського інституту. Оболонка наноситься за допомогою машини, простої і надійної в експлуатації. На ній можна обробляти насіння будь-яких кормових трав. Оболонка містить у собі всі поживні елементи, необхідні рослинам у перші дні життя. Це прискорює їх розвиток.

ЛЕНІНСЬКИЙ ПРАПОР
2 стор.
28 листопада 1981 р.

Чому здаємо позиції

Тваринництво—ударний фронт

На другій молочнотоварній фермі колгоспу «Росія» трудиться десять постійних і дві підмінні доярки та кілька телятниць. Колектив невеликий, роботящий і дружний. В соціалістичному змаганні за минулі десять місяців серед ферм господарства ми вибороли першість. У ці дні одержуємо по 5,5 кілограма молока від корови, що на 1,3 кілограма більше, ніж в середньому по колгоспу.

Але це небагато. Торік в цю пору наші доярки надоювали на кілограм більше, ніж нині. Та й якість вироблюваного молока останнім часом знизилась.

Найбільше продукції наш колектив недоодержав влітку. Ферму забезпечували кормами погано, з перебоями. А відомо, що один раз недогодуєш тварин — кілька днів недоодержиш молока. А їх можна виготовити в колгоспній майстерні. Та про це ніхто не дбає.

Кілька років тому на фермі побудували будинок тваринника. Нині він пустує. Там ні стола, ні стільців. Шибки побиті. Палива не завезено.

Нелегко дояркам працювати й тепер. Ремонт корпусів робили вже тоді, як худобу було переведено в приміщення. Провели його, звичайно, неякісно. На фермі відсутня гаряча вода. Бідони, відра та інший молочний посуд миємо холодною. Вже кілька місяців не одержували цідилків, рушників. Дійниці старі, погнуті. Навіть стільців не вистачає.

Збори тваринників проводимо в молокоприймальному пункті. В цій кімнаті не затишно, холодно. Плитка розвалилась, але ремонтувати її ніхто й не збирається.

На фермі ніде дояркам переодягнутися. Аптечки, умивальника, мила також немає.

В господарстві недостатньо дбають про механізацію трудомістких процесів. Корми заносимо вручну. Кормопереробні машини відсутні, тому силос, солому, кукурудзу згодовуємо худобі не підготовленими. Не налагоджено нормальної роботи системи водопостачання.

Все це сталось через те, що головний зоотехнік Л. Д. Сметана на фермі буває рідко, не цікавиться виробничими справами доярок. Підсумки трудового суперництва вона підбиває від випадку до випадку. Вимпели, червоні прапорці переможцям змагання не вручаються.

Всі ці факти негативно впливають на виробництво і якість продукції.

Л. РУБЕЛЬ,
доярка.

На озброєння — кращий досвід

На швейній фабриці відбувся семінар - практикум партійних та профспілкових працівників. Тема семінару: «Економічне обґрунтування та інженерне забезпечення соціалістичного змагання».

Перед присутніми виступила з доповіддю директор швейної фабрики К. П. Руденко. Вона розповіла історію виникнення швейного виробництва в Олександрії, проаналізувала роки зростання підприємства. Звернула увагу на фактори підвищення продуктивності праці.

Секретар партійної організації фабрики В. М. Калуга розповіла про організацію соціалістичного змагання на підприємстві, про те, як партійна організація згуртовує колектив. На швейній фабриці працює штаб по керівництву соціалістичним змаганням. Очолює його головний інженер А. В. Бригіда. Штаб координує дії учасників трудового суперництва. В розгортанні соціалістичного змагання відіграють велику роль комуністи.

Перед учасниками семінару було продемонстровано «Екран соціалістичного змагання» одного з цехів.

Начальник відділу праці та заробітної плати М. Г. Тупицька поділилась досвідом, як ведуться економічні розрахунки соціалістичних зобов'язань, які завдання ставляться перед кожним робітником, бригадою або цехом фабрики.

Голова місцевкому профспілки М. Ю. Левченко розповіла про форми і дієвість соціалістичного змагання, про те, як заохочуються переможці.

Учасники семінару побували також у цехах фабрики. І пересвідчились, як накреслені заходи перетворюються в життя.

Намічене — виконаємо

Колектив брикетної фабрики «Байдаківська» підтримав почин москвичів і став на трудову вахту під девізом «60-річчю СРСР — 60 ударних тижнів». З цього приводу на підприємстві відбувся мітинг, на якому виступили директор фабрики В. Г. Баранов, начальник вантажного цеху І. А. Акіменко, начальник електроцеху А. М. Дудник, голова цехкому профспілки сушильно-пресового цеху Л. О. Атасова. Вони закликали колектив трудитися ефективно, добиватися високих кінцевих результатів праці, успішно виконувати всі поставлені виробничі завдання.

Л. МУРАШОВА.

☆

Марія Василівна Чирва на заводі продтоварів працює купажисткою. На виготовленні сиропів планові завдання щомісяця перевиконує. Зараз Марія Василівна працює в рахунок другого року одинадцятої п'ятирічки.

Свій багаторічний досвід жінка охоче передає молоді. Її занесено в обласну Книгу трудової слави.

На знімку: ударник комуністичної праці М. В. ЧИРВА.

Фото М. Пальчика.

☆



Рівнятися на наставників

В ощадних касах нашого міста працює чимало ветеранів праці. Іван Васильович Загребельний в системі ощадкас працює з 1948 року. Тридцять років він був головним бухгалтером, спочатку в Добровеличківській, а потім в Олександрійській центральних ощадкасах.

Нині Іван Васильович пенсіонер. Та роботи не залишає. Працює заступником завідуючої центральною ощадкасою, передає свої знання, багатий досвід молодим трудівникам. І. В. Загребельний нагороджений знаком «Відмінник Держбанку СРСР». Він підготував собі достойну зміну. Колишня його підшефна, а нині головний бухгалтер нашої ощадкаси Віра Василівна Патріна — ударник десятої п'ятирічки, кращий бухгалтер системи ощадкас області.

Раїса Кіндратівна Бабенко понад 30 років працювала в центральній ощадній касі міста. Недавно пішла на заслужений відпочинок, але й нині трудиться у нашому колективі, передає свій багатий досвід молоді. За сумлінну працю нагороджена знаком «Відмінник Держбанку СРСР».

Вміло передають свій досвід молодим працівникам Е. А. Підгурська, Г. І. Щербиненко, Ю. О. Коцюба, А. А. Напилова. Їх зусилля не даремні. Схвально відгукуються в колективах про молодих працівників Лідію Черненко з ощадкаси в селищі Димитрово, Ольгу Зарецьку з ощадкаси, що на главпоштамті, Ольгу Вознюк з ощадкаси, що в Перемозькому мікрорайоні, Віру Носенко з ощадкаси, по вулиці Луначарського.

Наша робота дуже відповідальна і потрібна людям. Вона вимагає постійного удосконалення знань, ввічливого і культурного поводження з людьми.

Г. СТУПАК,
завідуюча центральною ощадною касою № 3070.

Випереджають графік

Відмінно трудиться на авторемонтному заводі бригада слюсарів по ремонту паливної апаратури під керівництвом Ф. В. Носа, яка з честю носить звання колективу комуністичної праці. Завдання за 10 місяців вона виконала на 125 процентів і першою на підприємстві справилася з планом 11 місяців. Бригада випереджає свій робочий графік майже на декаду.

М. КАЛАШНИКОВ,
голова завкому профспілки.

Ювілей училища

Того недільного ранку на подвір'ї культосвітнього училища було особливо людно. На 50-літній ювілей закладу зібралися викладачі, учні, колишні вихованці училища, які приїхали з Харкова, Києва, Канева, Кременчука, Кам'янець - Подільського, Запоріжжя.

Хвилюючими були зустрічі випускників перших повоєнних років бібліотечного відділу Г. І. Петулько, Л. Я. Пастух, М. П. Луценко. Важкі то були роки. Та незважаючи на труднощі, дівчата вчилися, згодом закінчили Харківський інститут культури і зараз працюють за обраною професією.

В 1953 році закінчив училище В. П. Скляр. Зараз він керівник народного хору в Будинку культури електромеханічного заводу. До речі, він написав кілька пісень для свого хору. Керований ним колектив удостоєний звання народного, лауреат республіканського конкурсу, нагороджений бронзовою і срібною медалями на честь 50-річчя Радянської влади та 100-річчя з дня народження В. І. Леніна.

...Настає урочиста хвилина. Під звуки маршу учні вносять прапор училища. Директор В. С. Карпов вітає присутніх із знаменною датою, розповідає про роки зростання закладу, про його вихованців.

З привітанням виступили також заступник голови виконкому обласної Ради Є. М. Чабаненко, представник Міністерства культури Н. О. Кремлянська, другий секретар міськкому партії С. А. Балаянц.

Велику групу викладачів нагороджено грамотами.

Представники Житомирського, Мелітопольського, Канівського культосвітніх училищ вручили своїм колегам пам'ятні адреси.

Після закінчення урочистої частини відбувся великий концерт художньої самодіяльності.

А. ПОНОМАРЕНКО.

Перевіряємо готовність підприємств до зими

ХОЧ ПАСПОРТ Є

На розрізі «Верболозівський» заздалегідь були накреслені заходи по підготовці підприємства до роботи в зимових умовах. Ними намічалися, зокрема, підготовка до виймання належної кількості вугілля, ремонт колійного господарства, машин і механізмів, приміщень, теплотрас та інше. Протягом літа й осені гірники зробили немало, щоб забезпечити нормальну роботу розрізу взимку. Підприємству видано паспорт про готовність.

Але дивує, як комісія могла видати цей документ, коли майже половина намічених у заходах пунктів лишається не виконаною. Наша рейдова бригада виявила невтішне становище. Скажімо, розкривники відсипали у відвали майже на мільйон кубометрів породи менше плану. Зрозуміло, що й запасів вугілля підготовлено до виймання значно менше, ніж передбачалося.

В незадовільному стані знаходиться колійне господарство. Так, заходами передбачалося замінити 4 тисячі шпал під постійними коліями, а замінено лише половину. Основа колій транспортно - відвального комплексу також ненадійна, тут майже 1500 штук спецбруса вимагають заміни.

Керівники підприємства пояснюють усе тим, що розріз недоодержав замовленої кількості шпал і бруса, про які мала подбати дирекція по матеріально - технічному постачанню виробничого об'єднання «Олександріявугілля».

Але чому ж лишилися не виконаними ті пункти, доля яких залежить тільки від самих гірників. Наприклад, ділянка паротраси від теплоелектроцентралі до розрізу згідно графіка вже повинна бути відремонтована. Але роботи тут досі не починалися.

Чому ж опинився розріз у такому стані? Перш за все тому, що керівники підприємства безвідповідально поставилися до вирішення питання підготовки до зими. Тут не використали всіх наявних можливостей по забезпеченню підготовчих робіт.

Таке становище треба виправляти негайно.

Рейдова бригада:
Г. ГОРОБЕЦЬ, П. ФОМИЧОВ, С. ПОГРІБНЯК — позаштатні кореспонденти газети «Ленінський прапор».



Київський завод верстатів-автоматів імені М. Горького — одне з найкращих підприємств столиці України. Його продукція експортується в Японію, Францію, Італію, Іспанію та інші країни. Київські верстати та автоматичні лінії успішно працюють також на великих вітчизняних автомобільних, тракторних, підшипникових заводах.

Ритмічно працюють верстатобудівники в першому році одинадцятої п'ятирічки. Завдання по реалізації продукції перевиконано, більш як сімдесят процентів її випущено з державним Знаком якості.

На знімку: бригадир В. О. Селюгін з передовими слюсарями-складальниками М. А. Зелінським і В. П. Тарнопольським.

Фото В. Репіка. (Фотохроніка РАТАУ).

Пияцтву — бій

Пияцтво — явище антигромадське, не сумісне з вимогами нашої комуністичної моралі.

Керівники підприємств і установ, громадських організацій зобов'язані вживати заходів до порушників порядку. Указом Президії Верховної Ради УРСР про заходи по посиленню боротьби проти пияцтва і алкоголізму та відповідними постановами партії і уряду підвищена особиста відповідальність господарських керівників, бригадирів, майстрів, начальників змін за стан боротьби з пияцтвом.

На жаль, не зрозуміло, як деякі керівники можуть вплинути на підлеглих чи вжити заходів до них за зловживання алкогольними напоями, коли самі час від часу стають «гостями» міського медвитверезника?

Справа не особиста...

В стані оп'яніння були доставлені у медвитверезник старший майстер рудоремонтного заводу В. О. Бульба і майстер з цього ж підприємства А. С. Сазонов. П'ють без міри начальник цеху м'ясокомбінату Б. Г. Прохоренко та його колега по роботі майстер О. П. Клочко. Всі вони побували у нашому закладі і були оштрафовані.

А що можуть сказати у своє виправдання майстер з електромеханічного заводу Д. К. Хилько, технолог з ремонтно - механічного заводу «Укрремтресту» С. П. Черніченко, інженер - технолог заводу підйомно - транспортного устаткування В. М. Лазаренко і майстер цього ж підприємства О. Г. Хохлов, які побували у медвитверезнику?

Втратили совість через надмірну дружбу з «зеленим змієм» гірничий майстер розрізу «Бандурівський» А. В. Заворотний і начальник відділу постачання заводу залізобетонних виробів І. Т. Лукашов.

Цей ганебний перелік можна було б продовжити. Та вистачить, мабуть, і цього, щоб зробити висновок, що партійні організації, профспілкові комітети деяких підприємств послабили виховну роботу у виробничих колективах.

О. БАРАНІК,
начальник кабінету профілактики медвитверезника, старший лейтенант міліції.

ЛЕНІНСЬКИЙ ПРАПОР
3 стор.
28 листопада 1981 р.



подруга

О. ЄРЕМЕНКО.

Мати

Ладна мати для доні
Світ узяти в долоні,
Розрівняти яри,
Зупинити вітри,
Віддмухнути хмарину,
Застелити стежину
Килимами-квітками,
Щоб ступали роками
Ніжки доні гарненькі,
Білосніжні, босенькі,
Не на терни пекучі,
Не на стерні колючі.
Ладна мати для доні,
Цвіт зібрати в долоні.
Позганяти з дороги
Всі печалі й тривоги.

Хай світить сонечко

Ручки простягає Оля:
— Мамочко! На, мене. На.
— Що ж тобі снилося,
доню?—
Квітонько, зоре ясна.
— Сонечко полем котилось.
Зайчик сміявсь уві сні.
— Доля моя, ти щаслива,
Дні твого цвіту ясні.
Хай же вам сонечко, діти,
Світить у сні й наяву.
Хмари не сміють закрити
Неба ясну синяву.

с. Войнівка.

Тон задає бригадир



Святковим було 7 вересня для майстра міської перукарні «Молодість» Мотрі Данилівни Анік'євої. В цей день подруги по роботі вітали бригадира із завершенням індивідуальних річних соціалістичних зобов'язань. Товариші раділи успіхам свого наставника.

Трудовий шлях Мотря Данилівна розпочала рано, як і всі п'ятеро її братів та сестер. Згодом поїхала на Урал. Там опанувала професію перукаря, в яку й понині закохана.

Працювала сумлінно, користувалася повагою у колективі. Та рідний край вабив до себе. І жінка повернулась до Олександрії.

Чесна, працьовита, вона відразу завоювала авторитет серед земляків. Невдовзі призначили бригадиром, обрали членом місцевого комітету профспілки. Поважають майстра за принциповість, вимогливість у роботі до себе і підлеглих. Професійну майстерність перукаря вона вміло поєднує з високою культурою обслуговування, материнською увагою до молодих фахівців.

Бригада Анік'євої постійно завжди достроково завершує річні завдання. В цьому велика заслуга досвідчених майстрів перукарської справи Марії Андріївни Авдоніної, комуніста Людмили Миколаївни Степанової, а також комсомольців Світлани Шевцової, Тамари Соколової та інших. Поруч з бригадиром сумлінно трудиться її донька, Любов Бурченко, яка уподобала професію своєї матері.

Дружний колектив у бригаді Мотрі Данилівни. Всі працюють творчо, з вогником.

Н. ЛАРІНА.

На знімку: М. Д. Анік'єва.

Риси нашого сучасника

Захопленість

ЯК І БАГАТО її ровесників, у цьому році після закінчення середньої школи № 13 Аліна Горнштейн мріяла продовжити навчання у вузі. Та дівчині не пощастило: не пройшла по конкурсу. Вирішила піти працювати.

На станції юних техніків, де вона п'ять років навчалася фотосправі, запропонували Аліні створити фотогурток у Перемозькому мікрорайоні. Дівчина занепокоїлась: «Як працювати з дітьми, коли сама тільки з-за парти? Чи будуть слухатися?».

Та все ж гаряче взялася за діло. Ходила в десяту й тринадцяту школи, запросила учнів записуватися у гурток, показувала їм свої знімки. Часто радилася з керівником фотогуртка станції юних техніків Тетяною Андріївною Бабійчук. Адже це вона прищепила Аліні і багатьом її товаришам любов до фотосправи.

Позаду лише кілька місяців самостійної роботи, а вже є певні наслідки. Дівчина цікаво проводить заняття. Гуртківці, в основному учні 7—8 класів, називають свого керівника Аліною Семенівною, уважно слухають пояснення, роблять перші проби фотографування.

Дев'яносто хлопчиків та дівчаток регулярно приходять з фотоапаратами до Будинку культури райенергоуправління на заняття.

Аліна Семенівна вчить своїх юних друзів не тільки техніці фотографування, а й естетичному сприйманню навколишнього середовища, рідної природи, прагне виховувати в них кращі моральні риси. З цією метою організовує екскурсії по рідному місту, до лісу, в поле.

На теоретичних і практичних заняттях дівчина старається всіх зацікавити, підтримує добрі стосунки між гуртківцями. Саша Кушніров спочатку не міг заправити плівку в фотоапарат, йому охоче допомагав Слава Гизимчук. А Діма Мирний допомагає Колі Дмитрієву виготовляти знімки в лабораторії.

Гуртківці знають, що Аліна любить літературу. Вона з захопленням декламує твори своїх улюблених поетів Роберта Рождественського, Едуарда Асадова. Нещодавно після перегляду телефільму «Американська трагедія» серед гуртківців-старшокласників стихійно виник диспут «Як хто оцінює вчинок головного героя цього твору?». Аліна спрямовувала цей диспут в потрібне русло, а потім захоплююче розповіла гуртківцям про життя і творчий шлях автора твору, прогресивного американського письменника Теодора Драйзера.

...Закінчилось чергове заняття. На цей раз чергують семикласники десятої школи Валерій Кучерець, Саша Півняк та Віктор Каніковський. Вони наводять порядок в лабораторіях. І роблять це охоче. Так Аліна Горнштейн виховує у гуртківців не тільки уміння фотографувати, але й почуття дружби, доброти, бажання допомогти товаришу, любові до праці.

Цікаво учням у фотогуртку. Тому йдуть вони сюди завжди охоче. Аліна, працюючи з дітьми, все більше переконується, що педагогіка — її покликання. Вона готується до вступу у вуз.

З. ОЗДОБА,
позаштатний кореспондент «Ленінського прапора».

ЛЮДЯНІСТЬ

БЛИЗЬКО тридцяти років у фінвідділі міськвиконкому працює Катерина Іванівна Степащенко. Нещодавно їй виповнилося 55 років. Та жінка не залишає роботу. Нині вона начальник бюджетного відділу, і всі свої знання віддає цій копіткій роботі.

Я знала Катерину Іванівну, коли вона ще працювала старшим інспектором. Нам, шкільним бухгалтерам, по роботі доводилося дуже часто звертатися до неї. І щоразу вона охоче допомагала. І зараз Катерина Іванівна щедро ділиться своїм багатим досвідом з колегами.

М. БОРЩ,
інвалід Великої Вітчизняної війни.

Хроніка культурного життя

Гостя з Москви

Минулої суботи в Протопопівському сільському Будинку культури хлібом-сіллю зустріли відому кіноактрису Світлану Коркошко.

Присутні переглянули фрагменти з кінофільму «Поштовий роман», в якому знімалась артистка, прослухали її розповідь про шлях у велике кіномистецтво.

Актриса побувала в колгоспному дитячому садку, в ряді виробничих підрозділів.

Світлана Коркошко висловила щиру подяку хліборобам за теплу зустріч, побажала їм нових успіхів у праці.

М. АМОРІЦА,
голова комітету профспілки.

Зустріч з поезією

На вечір поезії Марини Цвєтаєвої, який нещодавно проводився в олександрійській книгарні № 3, прибули любителі художнього слова. Проводила вечір поезії бібліотекар Світлана Іванівна Святець. У книгарні звучали вірші поетеси, які чергувалися із розповідями про її життєвий і творчий шлях.

Учениця культосвітнього училища Наталія Маруценко подарувала книгарні намальований нею портрет поетеси.

О. ОРЕСТОВА.

Концерт фортепіанної музики

22 листопада в концертному залі музичної школи відбулася зустріч з юними слухачами дитячої філармонії. Цього разу слухачі познайомилися з різними жанрами фортепіанної музики.

Завідуюча фортепіанним відділом дитячої музичної школи Т. Л. Малик цікаво розповідала про кожний музичний твір, який виконувався.

Прозвучали програмні мініатюри з дитячих альбомів П. І. Чайковського, В. С. Косенка, М. М. Жербіна, твори радянських та зарубіжних композиторів.

Л. ВАСИЛЬЧУК,
викладач дитячої музичної школи.

З народної кухні

«17 листопада газета «Ленінський прапор» опублікувала статтю «Хліб на столі», в якій звертається увага на використання черствого хліба, на приготування з нього смачних страв. Та не всі молоді люди знають рецепти такого приготування. Просимо опублікувати кілька порад.

М. ПАВЛОВА».

Охоче відповідаємо на прохання читачки, молодої господарки.

Як освіжити черствий хліб

У каструлю налийте трохи води. Поставте на дно решітку, щоб вона не торкалася води. На решітку кладіть нарізаний скибками хліб. Накрийте каструлю кришкою. Поставте на вогонь. Через 5—6 хвилин, коли закипить вода, знімайте каструлю. Ви матимете до сніданку чи обіду м'який, ароматний і поживний хліб, а для хворих шлунком чи печінкою такий хліб навіть значно корисніший, ніж свіжий.

Сухарики

Черствий хліб нарізають тоненькими скибочками і підсушують на легкому вогні. Сухарики можна подавати до бульйону, різних супів, до чаю. А коли перед сушінням їх підсолити, то сухарики будуть до смаку любителям пива.

Грінки

Пшеничний черствий хліб нарізають тоненькими скибочками, намазують легенько маслом чи маргарином і сушать в нагрітій духовці доти, поки підрум'яняться. Подають грінки до чаю, кави, молока.

Грінки з цибулею

Хліб нарізають, підсмажують з обох боків на маслі чи на салі. Окремо смажать кружальцями цибулю. Подають до столу грінки з цибулею.

В такий приблизно спосіб готують грінки з сиром, а також з часником та іншими овочами.

Редактор
Х. СОКОЛОВСЬКИЙ.

«ЛЕНИНСКОЕ ЗНАМЯ» — орган Александрийских городского и районного комитетов Компартии Украины, городского и районного Советов народных депутатов Кировоградской области (выходит на украинском языке).

АДРЕСА РЕДАКЦІЇ: Індекс 317900, м. Олександрія, вул. Шевченка, 74.

ТЕЛЕФОНИ: редактора — 2-23-45, відділів: партійного життя — 2-24-33, промисловості — 2-36-63, сільського господарства — 2-27 93, відповідального секретаря — 2-35-63 відділу листів — 2-01-43, приймальні — 2-22-32, бухгалтера — 2-27-93.

Олександрійська міська друкарня Кіровоградського облуправління у справах видавництв, поліграфії і книжкової торгівлі. м. Олександрія, вул. Шевченка, 81.
Індекс 62065. Спосіб друку високий. Телефони: 2-31-35, 2-34-70. Тираж 27850. Обсяг 1 друк. арк. Зам. № 7913.

ПРОЛЕТАРІ ВСІХ КРАЇН, ЄДНАЙТЕСЯ!

ГАЗЕТА НАГОРОДЖЕНА ПОЧЕСНОЮ ГРАМОТОЮ ПРЕЗИДІЇ ВЕРХОВНОЇ РАДИ УРСР

Ленінський прапор

ОРГАН ОЛЕКСАНДРІЙСЬКИХ МІСЬКОГО ТА РАЙОННОГО КОМІТЕТІВ КОМПАРТІЇ УКРАЇНИ, МІСЬКОЇ ТА РАЙОННОЇ РАД НАРОДНИХ ДЕПУТАТІВ КІРОВОГРАДСЬКОЇ ОБЛАСТІ

Грудень
1
Вівторок
1981
№ 192 (9216)
Ціна 2 коп.
Газета виходить у вівторок, середу, п'ятницю, суботу.

ГАЗЕТА ВИДАЄТЬСЯ З 26 БЕРЕЗНЯ 1919 РОКУ

Подвоїти зусилля

ТРУДЯЩІ Олександрійщини, як і всієї нашої неосяжної Батьківщини, з великою увагою вивчають нині матеріали листопадового Пленуму ЦК КПРС і сесії Верховної Ради СРСР, глибоко і всебічно аналізують свої здобутки у здійсненні накреслень першого року одинадцятої п'ятирічки і намічають заходи дальшого підвищення продуктивності праці, ефективного використання резервів кожного робочого місця.

Вагомих здобутків у трудовому суперництві добиваються передові бригади та інші виробничі підрозділи фабрики діаграмних паперів, електромеханічного заводу, швейної фабрики, заводу залізобетонних виробів, окремі ферми колгоспів «Заповіт Леніна», «Прогрес», радгоспу цукрокомбінату, які достроково виконали соціалістичні зобов'язання першого року п'ятирічки і нині працюють в рахунок 1982 року.

У кожному виробничому колективі міста й села є невтомні творці матеріальних благ, які стоять в авангарді соціалістичного змагання, ефективно використовують кожну робочу хвилину, завжди перевиконують норми і виробляють якісну продукцію. Але партійні, профспілкові та комсомольські організації не завжди глибоко і всебічно вивчають прогресивні методи праці маяків виробництва і не поширюють їх серед інших трудівників.

Колективи гірників об'єднання «Олександріявугілля» у першому півріччі дещо краще працювали в порівнянні з відповідним періодом минулого року. Але в другому півріччі з місяця в місяць знижуються темпи розкривання і видобування вугілля та виробництва брикетів. У погожі дні серпня, вересня та жовтня екскаваторники розрізів і транспортники допускали серйозні промахи в роботі, не ефективно використовували потужні землерийні машини та автомобілі, не розкрили потрібної кількості вугілля.

Дивну позицію байдужих спостерігачів зайняли інженерно-технічні працівники дирекцій об'єднання «Олександріявугілля», терком профспілки вугільників, партійний комітет, а також партійні осередки підприємств. А це призвело до негативних наслідків. Під загрозою зриву знаходиться нині річний план розкривання та добування вугілля.

Серйозні промахи в проведенні реконструкції основних цехів на заводах підйомно-транспортного устаткування, залізобетонних виробів та цегельному допускають керівники названих підприємств та будівельники. А партійні організації послабили вимогливість, не здійснюють принципового контролю за діяльністю адміністрацій, як цього вимагає Статут КПРС. Все це породило невтішні наслідки. На заводі підйомно-транспортного устаткування, наприклад, не дотримали послідовного технологічного циклу здачі в експлуатацію об'єктів. А це серйозно гальмує виробничий процес, ставить під загрозу виконання планів і в наступному році.

В управлінні сільського господарства, в колгоспах та радгоспах працює великий загін зооветспеціалістів, агрономів, інженерів та економістів. Вони покликані спільними зусиллями вести боротьбу за підвищення тваринництва і рільництва, мобілізовувати трудящих на досягнення високих виробничих показників.

На жаль, дуже низька ефективність роботи спеціалістів у колгоспах та радгоспах. Вони не стали справжніми технологами виробничих процесів і активними організаторами тваринників та хліборобів. Як наслідок, район займає одне з останніх місць по виробництву молока, м'яса та інших продуктів. Чому ж змирилися з таким станом і не вживають рішучих заходів партійні та профспілкові організації, виконкоми сільських і селищних Рад?

Необхідно кожному трудівнику, кожному керівнику серйозно замислитись над промовою Л. І. Брежнєва на листопадовому Пленумі ЦК КПРС, особливо над словами, які закликають працювати значно краще, ефективніше, подвоїти, потроїти свої зусилля для виконання накреслень XXVI з'їзду КПРС і шостої сесії Верховної Ради СРСР.

П'ЯТИРІЧЦІ — УДАРНУ ПРАЦЮ



Володимир Федорович Андрющенко два роки тому прийшов працювати на брикетну фабрику «Байдаківська». Тут швидко опанував спеціальність машиніста преса. Зараз він очолює бригаду машиністів, обслуговує 4—5 пресів при нормі 3.

За сумлінну працю його занесено на Дошку пошани фабрики.

На знімку: ударник комуністичної праці В. Ф. АНДРЮЩЕНКО.

Фото М. Пальчика.

Успіх бригади

Вагомого успіху в соціалістичному змаганні досягла бригада екскаваторників під керівництвом кавалера ордена Трудового Червоного Прапора І. М. Лебідя з розрізу «Бандурівський». З початку року вона видобула 360 тисяч тонн вугілля, що на 62 тисячі тонн більше, ніж намічалося завданням.

Цей колектив впевнено йде в авангарді трудового суперництва серед екскаваторних бригад розрізу. Тут немає жодного відстаючого трудівника.

М. УСТЕНКО,
голова шахткому профспілки.

Відзнаки кращим

Група кращих виробничників заводу підйомно-транспортного устаткування нагороджена Почесними грамотами Міністерства важкого машинобудування СРСР та ЦК профспілки галузі.

В числі нагороджених слюсар по складанню металоконструкцій С. О. Когутенко, формувальник ливарного цеху Й. М. Шуцький, інженери-конструктори І. Є. Плахотников та А. А. Сімаков, майстер Л. Ф. Афенкін та інші.

Ф. ФЕДОРЕНКО.

Ідуть попереду

По-ударному працюють трудівники бригади по виготовленню електроблоків для екскаваторів ЕКГ-4,6. Колектив, який очолює В. М. Ляшок, щомісяця перевиконує свої виробничі завдання.

В учбово - виробничому підприємстві УТОС ця бригада ще на початку листопада першою виконала річне завдання і зараз трудиться в рахунок січня 1982 року.

А. МАКАЙДА.

Випереджають час

В Олександрійській геологорозвідувальній експедиції три бригади нещодавно виконали завдання першого року одинадцятої п'ятирічки і нині трудяться в рахунок 1982 року. Це бригади, які очолюють І. М. Слюсаренко, В. О. Шевченко та М. І. Пальчиков. Ці колективи продовжують трудитись з запалом, енергійно. Вони включилися в соціалістичне змагання під девізом «60-річчю СРСР — 60 ударних тижнів» і дедалі примножують свої здобутки в праці.

О. ЄВСТРАТОВ,
начальник експедиції.



Двадцять років працює дояркою в колгоспі імені Енгельса Надія Дмитрівна Литвиненко. Щороку виходить переможцем в соціалістичному змаганні серед тваринників господарства.

Самовіддану працю передової тваринниці відзначено орденом «Знак Пошани». Товариші по роботі обрали її членом жіночої ради та старшою дояркою.

На знімку: ударник комуністичної праці Н. Д. ЛИТВИНЕНКО.

Конференція автомотолюбителів

Відбулась звітно - виборна конференція районного товариства автомотолюбителів. З доповіддю про роботу ради з питань підвищення майстерності водіння транспортних засобів автомотолюбителями та зменшення випадків шляхових пригод виступив голова товариства В. Ф. Рожман.

У обговоренні звіту взяли участь В. О. Григораш з автошколи, А. М. Вовченко з Приютівки, А. Я. Книшенко з Нової Праги, Л. М. Заблоцький з Головківки, С. Г. Смалиус — член президії обласного товариства автомотолюбителів та інші.

В роботі конференції взяла участь заступник голови райвиконкому О. І. Молчанова.

В обговореному питанні прийнято рішення. Головою ради знову обрано В. Ф. Рожмана.

Новини, подій, факти

З новосіллям

В минулу п'ятницю державна комісія прийняла від трудівників будівельного управління № 4 тресту «Олександріяважбуд» 50-квартирний будинок, який споруджено по вулиці Пролетарській.

В суботу будинок заселили робітники та службовці фабрики діаграмних паперів. Справили новосілля бригадир бобінорізальників М. В. Василишин, друкар А. О. Крикуненко, майстер дільниці підготовки виробництва Я. Р. Павлишина, гравер Б. О. Більчич та інші.

В. ВОЛОДІН.

Дім для акумуляторів

У райсільгосптехніці завершується обладнання складу для зберігання акумуляторів з комбайнів та інших самохідних машин, які використовуються в колгоспах та радгоспах тільки на сезонних роботах.

Тут буде організовано цех, в якому діятимуть дільниці приймання, технічного обслуговування і заливки електроліту, поточного ремонту та зарядки акумуляторів.

В. КУДРЯ.

Хліб — усьому голова

У міській середній школі № 7 відбулося свято «Хліб — усьому голова». На нього школярі запросили бригадира рільничої бригади радгоспу-технікуму І. М. Вакуленка, учасника Великої Вітчизняної війни, викладача третього сільського профтехучилища І. І. Ситника, а також своїх батьків.

У виступах гості розповідали про те, як люди вирощують хліб, яке значення має він в економіці країни, про необхідність берегти його.

Діти читали вірші про хліб. Свято школярам запам'ятається надовго.

П. КАЧАН,
секретар парторганізації школи.

НАРОДНИЙ КОНТРОЛЬ ДІЄ

Увага: досвід

У тісному зв'язку з масами

Загальноколгоспна, дві бригадні групи та одинадцять постів народного контролю колгоспу «Червоний прапор» об'єднують в своїх рядах 94 дозорців. Практично вони діють на всіх ділянках колгоспного виробництва. Дозорці стоять на сторожі колективного добра, ведуть боротьбу за економію і бережливість, дбають про підвищення ефективності виробництва. Всі групи і пости очолюють комуністи.

Спрямовує роботу дозорців бюро загальноколгоспної групи, яке очолює комуніст Ю. І. Шпак.

Свою роботу дозорці будують за планами, які складають на кожний квартал і погоджують з партійною організацією колгоспу.

Сила народних контролерів колгоспу в партійному керівництві, в тісному зв'язку з масами. У рядах дозорців 39 процентів членів партії. Партком систематично заслуховує звіти комуністів про їх роботу в народному контролі. Звітував на засіданні парткому про роботу загальноколгоспної групи народного контролю і голова бюро Ю. І. Шпак.

Партійний комітет постійно приділяє увагу організації навчання дозорців. Так, на першому занятті в новому навчальному році, що відбулось у вересні, з лекцією «Ленінський принцип контролю. КПРС — організатор і керівник народного контролю» виступив секретар парткому В. Т. Лук'яненко. Тут же дозорці обговорили питання про завдання народних контролерів на період завершення осінніх польових робіт і проведення зимівлі громадської худоби. Розроблено і затверджено в цих питаннях конкретні заходи. Досвідом роботи поділились завідуючий сектором економії і бережливості, збереження соціалістичної власності С. І. Поденежний, керівник поста першої молочнотоварної ферми М. Є. Цима.

Цього року народні контролери провели 16 перевірок з різних питань. Наслідки їх обговорено на зборах колективів, у групах народного контролю, на засіданнях бюро. Вживалися відповідні заходи.

До бюро надійшов сигнал, що садівник В. В. Соломко вдається до приписок виконуваних робіт і в такий засіб окремим працівникам підвищує оплату. Факти підтвердились. Дії В. В. Соломка засуджено на засіданні бюро. Акт перевірки з пропозицією стягнути з В. В. Соломка незаконно нараховану оплату окремим працівникам передано на правління колгоспу. Садівник повернув з власної кишені в колгоспну касу 180 карбованців.

Керуючий другим відділком В. Г. Валькевич не здійснював контролю за ходом протруювання посівної пшениці. На окремих полях тут висівали непротруєне насіння. Знали про це шофер А. Ф. Лисий, сівачі Л. П. Бугайова, В. В. Товт і В. В. Заруба і викрали 307 кілограмів насіння. Цей ганебний вчинок обговорено на зборах колективу відділка. Тут же відбулось виїзне засідання бюро групи народного контролю і товариського суду з участю членів парткому та правління колгоспу. Викрадене зерно було «повернуто в колгосп. Товариський суд оштрафував злодіїв на 50 карбованців кожного.

Різні форми і методи впливу та виховання застосовують народні контролери до тих, хто допускає порушення. Так, більше 20 порушникам оголошено громадські догани. Справи одинадцяти розкрадачів соціалістичної власності розглядались товариським судом. Практикують тут і таку форму виховання, як особистий виступ винних з каяттям на зборах колгоспників. Треба сказати, це дає позитивні наслідки.

Народні дозорці приділяють увагу гласності контрольної роботи. Про наслідки перевірок, вжиті заходи по них бюро повідомляє трудящих на зборах, на нарядах, на засіданнях бригадних рад. Про це можна довідатись і в спеціально обладнаному куточку народного контролю.

Масові рейди - перевірки група народного контролю проводить спільно з профспілковою організацією та штабом «Комсомольського прожектора».

Контролери — авторитетні люди в колгоспі «Червоний прапор». До них завжди прислухаються. По їх поданню правління, спеціалісти та керівники виробничих підрозділів вживають конкретних заходів.

В. БОНДАРЕНКО,
інспектор районного комітету народного контролю.



На знімку: члени бюро групи народного контролю (зліва направо): Б. В. ТЕРЕЩЕНКО, М. Д. БЕГМА, В. А. НЕЖИВЕНКО, С. І. ПОДЕНЕЖНИЙ та Ю. І. ШПАК обговорюють наслідки чергової перевірки.

Ефективність плюс якість

ТИМЧАСОВІ ПОСТИ ДІЮТЬ

Автопарк райсільгосптехніки чималий. Водії працюють на перевезенні різних сільськогосподарських вантажів у багатьох колгоспах району, в організаціях та на промислових підприємствах. Однак не всюди на повну потужність використовують транспортні засоби. Виявлено приписки, порушення правил обліку роботи автомашин і витрат пального та мастил.

Як організувати дійовий контроль за використанням автотранспорту? Це питання обговорили на засіданні бюро групи народного контролю і накреслили конкретні заходи.

В гарячу пору перевезень врожаю застосували бригадний метод роботи автомобілістів. За пропозицією завідуючого сектором контролю В. А. Цибульського в загонах, які в осінній період обслуговували колгоспи «Прапор комунізму», «Заповіт Леніна» та імені Володимира Ульянова, були створені тимчасові пости народного контролю. Очолили їх члени групи народного контролю, передові водії А. І. Безкровний, В. І. Бузинник та В. Д. Кабак.

Дозорці добивались ефективного використання кожного автомобіля. Особистим прикладом вони заохочували членів бригад на виконання поставлених завдань, щодня виконували норми виробітку на 115—120 процентів.

Добрий приклад у роботі подають водії Л. С. Шовгеля, М. Ф. Буденко, М. Я. Григор'єв та інші.

Проте не всі водії сумлінно ставляться до роботи. П. С. Василенко, наприклад, часто запізнювався, допускав простої автомобіля. Прикро, що він вдався до обману. Приїде передчасно в гараж і переконує всіх, що в колгоспі нічого возити. Дозорці обговорили і засудили негідну поведінку П. С. Василенка.

Шофер І. І. Єлизаветський вдався до приписок рейсів і кілометражу під час роботи в колгоспі імені Калініна. За пропозицією народних контролерів цьому водієві оголошено догану, його позбавлено премії за квартал.

Організація тимчасових постів народного контролю і цілеспрямована їх робота виправдовує себе. Дозорці спрямовують зусилля на ефективне використання кожної автомашини, на дострокове виконання планів одинадцятої п'ятирічки.

А. БУРЛАКОВ,
голова групи народного контролю райсільгосптехніки.

Спільний рейд

Дозорці колгоспу «Прапор комунізму» разом з членами ревізійної комісії провели рейди - перевірки зберігання і використання кормів на фермах. Виявлено, що на третій та четвертій фермах допускають безгосподарність. Майданчики для зберігання кормів тут не обладнано, солому притоптують в грязюці.

Наслідки перевірки обговорено на засіданні бюро групи народного контролю. За допущену безгосподарність завідуючим фермами Н. П. Веремеєвій і Є. Д. Березняк висловлено громадський осуд.

Матеріали перевірки передано на розгляд правління колгоспу з метою притягнення відповідальних за збереження і використання кормів до адміністративної відповідальності.

О. ВОЙТЕНКО,
голова групи народного конзролю колгоспу.

Пасивність

Останнім часом у радгоспі «Більшовик» різко зменшилась продуктивність громадської худоби. Нині, наприклад, денний удій молока від кожної корови становить всього 3,4 кілограма — на 2,4 кілограма менше, ніж торік.

У господарстві вчасно не приділяли уваги підготовці ферм до зимівлі худоби. Тут і зараз в окремих приміщеннях не втеплено вікон та дверей.

Відсутній контроль за використанням грубих і соковитих кормів та концентратів.

В радгоспі заздалегідь не дбають про зразкове збереження і ефективне використання кормів. Скирти і силосні споруди не огороджені. Не всюди біля них встановлено грозозахист.

Подвір'я та територія навколо корпусів забур'янені, всюди купи гною. Не приведені в належний порядок під'їзди до ферм.

Адміністрація та профспілкова організація радгоспу мало дбають про створення належних умов праці та побуту тваринників.

Не вболівають про піднесення громадського тваринництва члени загальнорадгоспної групи народного контролю, яку очолює В. М. Толкачов. Пости дозорців на фермах формально створені, але не працюють.

Чому ж голова бюро групи народного контролю В. М. Толкачов проявляє таку пасивність, стоїть осторонь від організації зимівлі громадської худоби?

А. ХАРИТОНЕНКО,
член районного комітету народного контролю.

У районному комітеті народного контролю

Порушників — до відповідальності

Ревізійна бригада обласного відділу народної освіти виявила серйозні порушення кошторису в Ясинуватській допоміжній школі - інтернаті, директором якої П. І. Погорілий, старший бухгалтер Г. І. Кодак.

Тут незаконно утримували понад штатний розпис шеф-повара та бібліотекаря. Були випадки, коли брали на роботу людей по сумісництву на повний оклад.

У жовтні 1979 року у громадянки О. С. Стеценко з с. Попівки Онуфріївського району було закуплено 300 віників на 360 карбованців. При зустрічній перевірці виявлено, що О. С. Стеценко виплачено 240 карбованців, а решту одержав директор школи особисто на власні потреби.

З 1 серпня 1980 року П. І. Погорілий наказом по райвідділу народної освіти був відкликаний з відпустки на 21 день. Йому надавався відгул без оплати в період канікул. Але П. І. Погорілий відпустки не відбув. Тим часом йому нараховано за цей час безпідставно і зарплату і відпускні.

Наказом по райвідділу народної освіти по матеріалах ревізії на П. І. Погорілого проведено грошове нарахування в розмірі третини місячного заробітку. Директора зобов'язували ліквідувати виявлені недоліки. Однак, як виконано цей наказ, ніхто не перевірив. Тим часом П. І. Погорілий продовжує грубі порушення фінансової дисципліни.

Районний комітет народного контролю за допущене порушення фінансової дисципліни оголосив директору школи - інтернату П. І. Погорілому та старшому бухгалтеру Г. І. Кодак суворі догани.

З метою часткового відшкодування збитків на директора школи - інтернату проведено грошове нарахування в сумі 438 карбованців, на старшого бухгалтера — 110 карбованців.

Бухгалтерію школи-інтернату зобов'язано утримувати з П. І. Погорілого та Г. І. Кодак до повного погашення нарахування 20 процентів зарплати щомісяця. Утримані кошти перерахувати в республіканський бюджет. Контроль за виконанням цього пункту постанови покладено на завідуючого райфінвідділом В. В. Скринника.

За допущену безконтрольність за фінансово-господарською діяльністю допоміжної школи-інтернату накладені стягнення на завідуючого районним відділом народної освіти В. Є. Яницького та бухгалтера З. Н. Каліщевич.

Районний комітет народного контролю поставив перед районним відділом народної освіти вимогу здійснювати постійний і дійовий контроль за дотриманням фінансової дисципліни в усіх школах.

Радянське будівництво

Щоб діло спорилося

Великими правами наділені постійні комісії селищних Рад народних депутатів. Вони покликані вивчати і готувати питання на розгляд Рад та її виконкомів, вести організаторську роботу по виконанню рішень, здійснювати контроль за роботою підприємств та інших організацій з питань, які віднесені до відання Рад.

Саме ці завдання і вирішують члени постійної комісії Димитровської селищної Ради по житлово-комунальному господарству під керівництвом депутата О. Я. Вовка. На засідання виносяться актуальні питання: про спорудження доріг, каналізаційного колектора, про поліпшення санітарного стану в селищі, виконання наказів виборців та прийнятих виконкомом рішень.

Активно працюють депутати П. П. Лозовий, О. Т. Коваленко. Вони беруть участь у підготовці окремих питань для обговорення на виконкомі. Слід сказати, що комісія своєю діяльністю сприяє поліпшенню роботи комунального господарства.

Однак не все зроблено по благоустрою селища. Залишаються не повністю відремонтованими дороги й тротуари, не закінчено благоустрою парку, автобусних зупинок.

Не виконуються рекомендації комісії щодо впорядкування селищного звалища. Начальник житлово - комунальної контори № 4 Л. П. Сичова не виявляє наполегливості у виконанні пропозицій депутатів, а керівники вуглерозрізу «Верболозівський» не подали допомоги технікою і матеріалами, щоб прокласти дорогу до звалища.

Г. ГОРОБЕЦЬ, К. ЧУБЕНКО — позаштатні кореспонденти «Ленінського прапора».

Роки зростання

Після закінчення в 1953 році гірничо - промислового училища М. Н. Руденко одержав направлення на цегельний завод. Молодий машиніст екскаватора приступив до виконання обов'язків з душею. А через кілька місяців впевнився, що його робота тут не менше потрібна, ніж на інших ділянках.

Будувалася Олександрія. Отже, потрібна була цегла. Микола Назарович старався побільше добувати якісної глини для підприємства.

Відслуживши армію, М. Руденко знову прийшов на підприємство, з яким встиг зріднитись. Сумлінно працював і постійно дбав про підвищення своєї освіти, професійного рівня. Без відриву від виробництва закінчив середню школу, індустріальний технікум. Крім спеціальності машиніста екскаватора, одержав диплом гірничого електромеханіка.

В 1965 році М. Н. Руденка прийняли до лав Комуністичної партії. Це зобов'язало його працювати ще



краще, ще наполегливіше. І робітник на ділі показав, що гідний нести високе звання члена КПРС.

За успіхи Вітчизна нагородила М. Н. Руденка медаллю «За трудову відзнаку», ювілейною Ленінською медаллю. За сумлінну працю в роки дев'ятої п'ятирічки невтомний трудівник удостоєний ордена Трудового Червоного Прапора.

В одинадцятій п'ятирічці Микола Назарович також трудиться по-ударному. Екскаваторна бригада, яку він очолює, завжди вчасно забезпечує підприємство сировиною. Тон у соціалістичному змаганні задає комуніст, партгрупорг дільниці, член міського комітету партії М. Н. Руденко.

Портрет М. Н. Руденка красується на міській Дошці пошани.

В. ДЕРУСОВ.

На знімку: М. Н. РУДЕНКО.

Країна Рад: новини дня

Заощаджують метал

Пенза. На п'ять кілограмів менше витрачають тепер металу при виготовленні кожної сівалки на заводі «Белинсксельмаш». Це результат боротьби всіх служб підприємства за найсуворішу економію сировини. Тільки за рахунок конструктивних удосконалень і більш раціонального розкрою сировини з початку року зекономлено близько 400 тонн металопрокату.

Газовим магістралям

Суми. Для наддалеких газопроводів призначені компресори, серійний випуск яких налагоджено в Сумському машинобудівному виробничому об'єднанні імені М. В. Фрунзе. Виготовлено першу перекачувальну установку.

Враховуючи досвід колег

Кедайняй (Литовська РСР). Налагодження устаткування достроково почали на одному з найважливіших пускових об'єктів республіки нинішнього року — комплексі по виробництву фосфорної кислоти місцевого хімічного заводу. Укластися в стислі строки литовським хімікам допомогло використання досвіду колег споріднених підприємств.

Марийська ДРЕС стала до ладу

Енергетик. (Туркменська РСР). Завершено спорудження першої черги Марийської ДРЕС. На найбільшій електростанції Туркменистану достроково здано в експлуатацію останній об'єкт — комплекс водозабірних споруд. (ТАРС).

Засідання ради по масово-політичній роботі

Відділ пропаганди і агітації міськкому Компартії України провів засідання ради по масово-політичній роботі. На ньому обговорено питання про те, яку допомогу подають кабінети політичної освіти підприємств кадрам усної агітації під час підготовки до бесід.

Звітували завідуючі кабінетами політосвіти на громадських засадах — райенергоуправління М. А. Пономаренко і автобази виробничого об'єднання «Олександріявугілля» Б. І. Джанкаєв.

Рада схвалила роботу кабінету політосвіти райенергоуправління. Завідуючого кабінетом політосвіти автобази Б. І. Джанкаєва зобов'язано посилити допомогу політінформаторам і агітаторам в роботі з людьми.

Ряд пропозицій висловили завідуючий відділом пропаганди і агітації міськкому партії В. В. Козенко та завідуюча кабінетом політосвіти А. Ф. Груша.

Заходів вжито

«ГОСПОДАРЮВАТИ ЕКОНОМНО»

Так називалася передова стаття в «Ленінському прапорі» від 29 липня, в якій піддавався критиці ряд підприємств, де нераціонально використовують матеріальні, трудові і фінансові ресурси. В числі інших називався і завод залізобетонних виробів. Зокрема, говорилося, що тут темпи росту зарплати випереджають темпи росту продуктивності праці.

Директор заводу М. Капітан та секретар парторганізації Г. Єрмаков повідомили редакції, що за останній період за рахунок впровадження засобів механізації, удосконалення виробничих процесів, використання прогресивної технології значно поліпшилися економічні показники підприємства. Так, якщо в липні цього року темпи росту зарплати випереджали темпи росту продуктивності праці на 21,2 процента, то у вересні і жовтні лише на 3 проценти.

За розрахунками спеціалістів, до кінця року темпи росту продуктивності праці і зарплати будуть приведені в повну відповідність.

«МАСШТАБИ РОБОТИ «КОМСОМОЛЬСЬКОГО ПРОЖЕКТОРА»

Під таким заголовком в «Ленінському прапорі» 2 вересня 1981 року був надрукований звіт про роботу пленуму міськкому комсомолу. В ньому піддавався критиці ряд комсомольських організацій за слабо поставлену роботу молодіжної преси. Зокрема, вказувалося, що таке становище з «Комсомольським прожектором» в автобазі виробничого об'єднання «Олександріявугілля».

Як повідомив редакції секретар комітету комсомолу автобази Л. Левандовський, публікацію обговорено на засіданні комітету комсомолу. Критику визнано правильною. Зобов'язано штаб «КП» пожвавити роботу, постійно проводити рейди по розкриванню шляхів підвищення продуктивності праці, резервів економії сировини та матеріалів.

Використовуючи ресурси



Чернівецька область. Колектив Берегометського лісокомбінату імені 50-річчя Радянської України досяг високих результатів в економії матеріалів і комплексному використанні сировинних ресурсів. Майже всі відходи деревини на підприємстві переробляються. Їх використовують для виробництва деревно - стружкових плит, тари, хвойно-вітамінного борошна.

На знімку: верстатник, комсомолець Микола Думенко.

Рейд

Чому простоюють вагони

Рудоремонтний завод майже щодня одержує різні вантажі в залізничних вагонах. Дедалі потік їх зростає. А естакада і площадки для приймання металу, механізмів, цегли, сипучих матеріалів залишаються такими, як були кілька років тому. В результаті тут панує безладдя. Організація вантажних робіт на низькому рівні. Транспортну дільницю вже давно слід реконструювати, розширити, механізувати.

Про це не раз вели мову на заводі, накреслювали заходи, але, на жаль, все залишилося на папері. Досі не закінчено обладнання естакади для приймання сипучих матеріалів. Немає транспортера для вивантаження з вагонів цегли, недостатньо підйомних механізмів. Кран, що працює тут, малопотужний, він часто виходить з ладу. Бригади вантажників не вкомплектовані робітниками. Словом, транспортний цех — це «вузьке місце» на заводі, яке стало проблемою для виробництва.

На ці недоліки не раз звертали увагу народні контролери. До речі, ще весною члени рейдової бригади звертали увагу керівників підприємства і, зокрема, начальника транспортного цеху С. В. Шевченка на складне становище і вказували шляхи його поліпшення. В міському комітеті народного контролю не дочекалися відповіді від керівників заводу про вжиті заходи, хоч кілька разів нагадували їм про це.

І ось результат безгосподарності. З початку року на завод надійшло більше 100 вагонів з різним вантажем, які простояли тут понад норму майже 2 тисячі вагоно-годин. Крім того, 65 спецвагонів допустили ще 165 вагоно-годин понаднормових простоїв. За це залізниця пред'явила заводу штраф в сумі більше 3 тисяч карбованців.

За безвідповідальне ставлення до своїх обов'язків міський комітет народного контролю наклав нарахування на начальника транспортного цеху С. В. Шевченка в розмірі місячного окладу. Керівникам підприємства запропоновано у відповідний строк поліпшити організацію приймання і розвантаження матеріалів, не допускати простоїв вагонів.

Побувала рейдова бригада на під'їзних коліях заводу залізобетонних виробів. Тут також виявлено ряд причин, які заважають нормально і вчасно розвантажувати вагони. Основні з них — це поганий стан вантажних механізмів, низька організація праці. Транспортер раз у раз виходить з ладу. Треба також удосконалити розвантажувальний тупик. Слід налагодити чергування бригад вантажників у вихідні дні.

Давно пора почистити цементні банки. Тут за кілька років налипло на внутрішніх стінках десятки тонн цементу. Він заважає засипати свіжу сировину для виробів. Часом цемент з вагонів нікуди зсипати.

Все це призвело до значних понаднормових простоїв залізничного транспорту. Так, тільки у жовтні на заводі 58 вагонів з цементом допустили 1300 вагоно-годин понаднормових простоїв. Залізниця наклала штраф на підприємство в сумі 5344 карбованці. А з початку року сума штрафів уже складає 12,2 тисячі карбованців. Ці збитки досить відчутні для підприємства. Тож керівникам заводу, начальнику транспортного цеху А. Є. Спиці необхідно вживати термінових заходів.

Рейдова бригада:
І. ЧОРНОМОР — позаштатний інспектор, Є. МЕРКУЛОВ — завідуючий позаштатним відділом будівництва, В. КОЛЕСНИКОВ — член міського комітету народного контролю.

Спасибі за допомогу

Нещодавно я виписав 1000 штук цегли. Але ніяк не міг знайти автомашину, щоб привезти її.

На допомогу прийшла комірник цегельного заводу № 2 В. І. Шаповалова. Вона допомогла знайти транспорт, навантажити цеглу.

Д. ГАРКУША, ветеран війни і праці.

ПОПРАВКА

В матеріалі «Олександрія вчора й сьогодні», надрукованому в газеті 25 листопада ц. р., сталася помилка. У другому абзаці четвертий рядок слід читати: «з 1795 р.» і далі за текстом.

ЛЕНІНСЬКИЙ ПРАПОР
3 стор. 1 грудня 1981 р.

СВІТ КАПІТАЛУ: ТРАГЕДІЯ БЕЗРОБІТНИХ

Бесіда на міжнародні теми

Для двох тисяч канадських робітників із заводів компанії «Канадіен адмірал корпорейшн» у провінції Онтаріо перший тиждень листопада став останнім робочим тижнем. Адміністрація надіслала їм повідомлення про те, що три підприємства компанії закриваються. Причина — різке падіння попиту на телевізори та інші товари тривалого користування, які випускає компанія. Падіння попиту викликане значним скороченням купівельної спроможності населення.

Робітники, викинуті за ворота підприємств, поповнять армію канадських «зайвих людей», кількість яких наближається до мільйона і становить 8,3 процента від загальної робочої сили в країні. «Хвороба», що уразила «Канадіен адмірал корпорейшн», характерна тепер практично для всіх провідних галузей канадської промисловості: виробництво різко скорочується, масові звільнення стають повсякденним явищем.

Канада — одна з провідних країн капіталістичного світу, економіка якого, за визнанням авторитетних західних спеціалістів, вступила в смугу катастрофічного спаду. Епіцентром економічного тайфуну, що насувається, за образним висловом американського журналу «Ньюсуїк», є Сполучені Штати Америки. «Економіка США швидко котиться вниз», — констатує орган американських ділових кіл журнал «Бізнесуїк».

Факти, з якими щодня стикаються сьогодні американці, викликають у них страх і невпевненість у завтрашньому дні. У США, за словами журналу «Тайм», панує атмосфера замішання, тривоги і навіть зневіри». І це не дивно. Четвертий місяць підряд у країні спостерігається скорочення виробництва. За воротями підприємств, за офіційними даними, перебуває 8,5 мільйона чоловік, а 5 мільйонів зайняті лише частково. Найзначніший спад спостерігається в автомобільній і будівельній промисловості. За останні два роки 665 тисяч автомобілебудівників втратили роботу. Не вселяє надій і 1982 рік. Чекають, що цієї зими без роботи буде мільйон тільки будівельників. В результаті здійснення економічної програми Рейгана до 30 мільйонів американців, які живуть тепер нижче від офіційної «межі бідності», прибавиться ще 30 мільйонів. На весну кожен десятий працюючий по найму американець — знову таки за офіційними, заниженими даними — буде «зайвою людиною».

Тому, хто не зазнав такої долі, важко уявити собі стан людей, які протягом багатьох місяців марно оббивають у пошуках роботи пороги бірж праці, страждають, не знаючи, як прогодувати себе і сім'ю, впадають у відчай, який нерідко веде до психічних захворювань, до самогубства. Тим часом у такому становищі перебувають сьогодні 24 мільйони трудящих у провідних капіталістичних країнах, у тому числі понад 9 мільйонів — у західноєвропейських. Те, що переживають тепер країни Західної Європи, американський журнал «Тайм» назвав «чумою безробіття». При цьому половина «зачумлених» західноєвропейців — молодь віком до 25 років.

Треба сказати, що «Тайм» та інші буржуазні органи преси проливають крокодилячі сльози з приводу «чуми безробіття». Адже наявність армії «зайвих людей» у капіталістичних країнах допомагає хазяям вести наступ на права трудящих та їхні соціальні завоювання. Так, економічну програму нинішнього американського уряду було складено в інтересах верхівки великого капіталу і свідомо розраховано на зростання безробіття. Це визнав директор адміністративно - бюджетного управління США Д. Стокмен, що викликало у Вашінгтоні чималий скандал. Адже визнання Д. Стокмена підливає масло у вогонь незадоволення американських трудящих, які виступають проти «оздоровлення економіки» США за їх рахунок, проти авантюристичної політики Рейгана, яка штовхає світ до ядерної війни.

Усе більш безсумнівним для американців стає висновок: здійснення в найближчі п'ять років гігантської програми воєнних витрат у сумі 1,5 трильйона доларів обернеться дальшим скороченням програм допомоги безробітним, соціального страхування, медичного обслуговування, житлового будівництва, дальшим наступом на життєвий рівень і права трудящих. Це буде п'ятиріччя безробіття і злиднів для десятків мільйонів американців.

Т. КУДРЯВЦЕВА.
(ТАРС).

Громадські приймальні

В громадській приймальні редакції газети «Ленінський прапор» у селищі Димитрово відвідувачів у грудні прийматимуть:

2, 21 — Горобець Г. В.
4, 23 — Калашников С. Д.
7 — Пастухова М. Д.
9, 25 — Погребняк С. О.
11, 28 — Фомічов П. П.
14, 30 — Чубенко К. П.
16 — Шанюк М. О.
18 — Щербова Н. І.

Громадська приймальна працює з 10 до 13 години в приміщенні селищної Ради народних депутатів.

* * *

В громадській приймальні редакції газети «Ленінський прапор» в селищі Нова Прага в грудні відвідувачів прийматимуть:

1 — Толмач К. П.
2 — Журавльов А. П.
3 — Кузьменко А. Є.
4 — Довгий Г. О.
7 — Талишев М. І.
9 — Кравцов М. П.
11 — Кошовий П. Т.
14 — Лотов Г. З.
16 — Крупський Л. Я.
18 — Люльков В. Т.
21 — Пинькало Є. М.
23 — Васалатій Ф. І.
24 — Носик І. К.
25 — Оводенко П. І.
28 — Скорик І. А.
29 — Залевський І. Ф.
30 — Дробот В. К.
31 — Сидоренко Д. П.

На голубому екрані

ВІВТОРОК, 1 ГРУДНЯ
ПРОГРАМА ЦТ

9.05 Художній фільм «Нам ніколи чекати».
10.20 У світі тварин. По закінченні — Новини.
14.30 Новини.
14.50 Документальний телефільм «Іван Франко».
15.40 Чого і як навчають в ПТУ.
16.25 Музична програма для юнацтва. У програмі — твори В.-А. Моцарта.
18.25 До національного свята Лаосу — Дня проголошення республіки. Документальний фільм «Лаос: поступ революції».
18.45 Сьогодні у світі.
20.05 Багатосерійний документальний телефільм «Мала земля» за книгою тов. Л. І. Брежнєва. Фільм 1.
21.00 Програма «Час».
21.35 Чемпіонат СРСР з хокею: ЦСКА — «Динамо» (Москва). 3 період.
22.10 Сьогодні у світі.
22.25 Чемпіонат СРСР з хокею: «Сокіл» — «Спартак». 3 період.

ПРОГРАМА УТ

10.00 Актуальна камера.
10.35 Танцює «Жок».
11.40 Шкільний екран. 10 кл. Українська література. О. Вишня. «Мисливські усмішки».
12.10 М. Римський-Корсаков. «Моцарт і Сальєрі».
13.00 Старти надій.
13.25 Короткометражні художні телефільми.
16.00 Новини.
16.10 Срібний дзвіночок.
16.30 Українські народні пісні.
16.55 Орбіти дружби. Змагаються молоді трикотажники Львова і Ташкента.
18.00 Рішення XXVI з'їзду КПРС — в дії. Споруджується Південно - Українська АЕС.
18.15 Телефільм «Перевірено практикою».
18.30 Фільм-концерт «Соната».
19.00 Актуальна камера.
19.30 Музичний фільм «Ніжність».
19.45 Комсомольському з'їзду назустріч. «Вогні ударної».
20.45 На добраніч, діти!
21.35 Художній телефільм «Микола Симонов».

СЕРЕДА, 2 ГРУДНЯ
ПРОГРАМА ЦТ

9.05 Художній фільм «Справа Артамонових».
10.45 Документальний телефільм «Коріння і крона». По закінченні — Новини.
14.30 Новини
14.50 По Сибіру і Далекому Сходу. Кінопрограма.
16.15 Російська мова.
16.45 Концерт Академічного оркестру російських народних інструментів Центрального телебачення і Всесоюзного радіо.
18.00 Прем'єра документального телефільму «Одної зірки я повторюю ім'я...».
18.30 Мультфільм «Хвости».
18.45 Сьогодні у світі.
19.05 Економіка повинна бути економною.
19.30 До підписання Договору про дружбу, добросусідство і співробітництво між СРСР і Демократичною Республікою Афганістан.
20.00 Документальний телефільм «Мала земля» за книгою тов. Л. І. Брежнєва. Фільм 2.
21.00 Програма «Час».
21.35 Народна творчість.
22.20 Сьогодні у світі.

ПРОГРАМА УТ

10.00 Актуальна камера.
10.35 Комсомольському з'їзду назустріч. «Вогні ударної».
11.40 Шкільний екран. 8 кл. Російська література. Лірика О. Пушкіна.
12.15 Музичний фільм «Співає Л. Гавриленко».
13.20 Телеогляд «Новини кіноекрана».
16.00 Новини.
16.10 Срібний дзвіночок.
16.30 Для дітей. «Олівець-малювець».
17.10 «У нас в колективі». Спеціалізоване судно «Космонавт Юрій Гагарин».
17.40 Знайомі мелодії.
18.00 Корисні поради.
18.30 Музичний фільм «Монолог».
19.00 Актуальна камера.
19.30 Концерт.
20.00 Тележурнал «Старт».
20.45 На добраніч, діти!
21.00 Програма «Час».
21.35 Художній фільм «Повість про чекіста».

ЧЕТВЕР, 3 ГРУДНЯ
ПРОГРАМА ЦТ

9.35 Художній фільм «Пирогов».
11.05 Співає народна артистка СРСР Г. Ковальова.
14.30 Новини.
14.50 Документальний телефільм «Земля Пересвєта».
15.45 Шахова школа.
16.15 До 10-річчя утворення держави Об'єднані Арабські Емірати. Документальний телефільм «Берег арабських еміратів».
17.05 Виступ хореографічного ансамблю «Юність».
17.30 М. Тихонов. «Часи й дороги». До 85-річчя з дня народження поета.
18.10 Ленінський університет мільйонів.
18.45 Сьогодні у світі.
19.00 Пісня залишається з людиною.
19.55 Документальний телефільм «Мала земля» за книгою тов. Л. І. Брежнєва. Фільм 3.
21.00 Програма «Час».
21.35 Година Великого симфонічного оркестру.

ПРОГРАМА УТ

16.00 Новини.
16.10 Срібний дзвіночок.
16.30 Кінопрограма «Мальовнича Україна».
16.55 Народні таланти. Фольклорний вокальний ансамбль с. Лозоватки Дніпропетровської області.
17.15 Документальний фільм «Читайте, дивіться, слухайте».
17.30 Твоя земля, ровеснику.
18.00 Закон і ми.
18.30 Концерт хору та оркестру народних інструментів Українського телебачення і радіо.
19.00 Актуальна камера.
19.40 О. Кобилянська. «Земля». Вистава Чернівецького музично - драматичного театру імені О. Кобилянської.
20.45 На добраніч, діти!
21.35 Продовження вистави «Земля».

Редактор
Х. СОКОЛОВСЬКИЙ.

Оголошення, довідки

ОЛЕКСАНДРІЙСЬКА АВТОШКОЛА КІРОВОГРАДСЬКОГО ОБЛАВТОУЧКОМБІНАТУ

ПРОВОДИТЬ НАБІР НА КУРСИ ВОДІЇВ ЛЕГКОВИХ І ВАНТАЖНИХ АВТОМОБІЛІВ 3 класу. Виплачується стипендія 42 крб. Строк навчання 5 місяців.

За довідками звертатися на адресу: 317900, м. Олександрія, пров. Сінний, 1-а (за залізницею).

ДИРЕКЦІЯ.

ОЛЕКСАНДРІЙСЬКОМУ АВТОТРАНСПОРТНОМУ ПІДПРИЄМСТВУ № 10011 ПОТРІБНІ НА РОБОТУ:

ВОДІЇ 1, 2, 3 класів, які мають категорію «Д», для роботи на автобусах.

ВОДІЇ 1, 2, 3 класів, які не мають категорії «Д», для роботи на перегоні автобусів в середині гаража з послідуючою перепідготовкою на категорію «Д»,

КОНТРОЛЕРИ,
КОНДУКТОРИ,
ГАЗОЕЛЕКТРОЗВАРЮВАЛЬНИКИ,
СЛЮСАРІ ПО РЕМОНТУ АВТОМОБІЛІВ,
СЛЮСАРІ-МОТОРИСТИ,
МИЙНИКИ АВТОБУСІВ,
ЕЛЕКТРИК.

Зарплата водіїв погодинно-преміальна (180—200 крб.) в місяць, а у водіїв, які працюють на автобусах ЛІАЗ у місті, зарплата 200—250 крб.

Робітники підприємства забезпечуються паливом по пільгових цінах. Одинокі забезпечуються гуртожитком. Проїзд на роботу і в зворотному напрямку за рахунок підприємства. У віддалені населені пункти в нічний час робітників розвозить черговий автобус.

За довідками звертатися у відділення по працевлаштуванню на адресу: 317900, м. Олександрія, вул. Шевченка, 91 та у відділ кадрів підприємства на адресу: 317900, м. Олександрія, вул. Свердлова, 43. Телефон 2-07-68.

АДМІНІСТРАЦІЯ.

ОЛЕКСАНДРІЙСЬКОМУ БУДИНКУ-ІНТЕРНАТУ ВЕТЕРАНІВ ПРАЦІ потрібні на постійну роботу:

ЗАВГОСП,
БУХГАЛТЕР,
САНІТАРКИ,
КОЧЕГАР,
ПРАЦІВНИКИ УДАЛЬНІ,
ВОДІЙ,
САНТЕХНІК,
РОБІТНИКИ.

За довідками звертатися у відділення по працевлаштуванню на адресу: 317900, м. Олександрія, вул. Шевченка, 91 та у будинок-інтернат.

ДИРЕКЦІЯ.

ОЛЕКСАНДРІЙСЬКЕ МІСЬКЕ СЕРЕДНЄ ПРОФТЕХУЧИЛИЩЕ № 7 ОГОЛОШУЄ НАБІР УЧНІВ

по підготовці водіїв автомобілів категорії «С».

В групу зараховуються особи, які закінчили 10 класів та особи, які повернулися з лав Радянської Армії. Строк навчання 5 місяців. Учням виплачується стипендія в розмірі 75 карбованців на місяць.

Початок навчання 2 січня 1982 року.

Вступникам необхідно подати такі документи: заяву на ім'я директора, автобіографію, паспорт, документ про освіту, довідку з місця проживання, шість фотокарток розміром 3,5х4,5.

Документи приймають в приймальній комісії училища з 9 до 16 години щодня, крім неділі.

Адреса училища: 317900, м. Олександрія, Перемозький мікрорайон, вул. Нагорна, 104. Їхати автобусом «А» до зупинки МІТУ № 7.

ДИРЕКЦІЯ.

ОЛЕКСАНДРІЙСЬКІЙ РАЙСПОЖИВСПІЛЦІ ПОТРІБНІ:

ТОВАРОЗНАВЕЦЬ по лікарських рослинах. Оклад 110 крб.,

ЕЛЕКТРИК. Оклад 120 карбованців.

За довідками звертатися у відділення по працевлаштуванню на адресу: 317900, м. Олександрія, вул. Шевченка, 91 та на адресу: вул. Айвазовського, 42.

АДМІНІСТРАЦІЯ.

Загублену паливно-розрахункову книжку КД № 42499, видану Протопопівською сільською Радою на ім'я Анича Володимира Дмитровича, вважати недійсною.

Загублений атестат за № 3025, виданий Олександрійським технічним училищем № 3 на ім'я Шаповал Клавдії Іванівни, вважати недійсним.

«ЛЕНИНСКОЕ ЗНАМЯ» — орган Александрийских городского и районного комитетов Компартии Украины, городского и районного Советов народных депутатов Кировоградской области (выходит на украинском языке).

АДРЕСА РЕДАКЦІЇ: Індекс 317900, м. Олександрія, вул. Шевченка, 74.

ТЕЛЕФОНИ: редактора — 2-23-45, відділів: партійного життя — 2-24-33, промисловості — 2-36-63, сільського господарства — 2-27-98, відповідального секретаря — 2-35-63, відділу листів — 2-01-43, приймальні — 2-22-32, бухгалтера — 2-27-93.

Олександрійська міська друкарня Кіровоградського облуправління у справах видавництв, поліграфії і книжкової торгівлі. Індекс 62065. Спосіб друку високий. Телефони: 2-31-35, 2-34-70. Тираж 27850. Обсяг 1 друк. арк, м. Олександрія, вул. Шевченка, 81. Зам. № 7943.

2/XII

ПРОЛЕТАРІ ВСІХ КРАЇН, ЄДНАЙТЕСЯ!

ГАЗЕТА НАГОРОДЖЕНА ПОЧЕСНОЮ ГРАМОТОЮ ПРЕЗИДІЇ ВЕРХОВНОЇ РАДИ УРСР

Ленінський ПРАПОР

ОРГАН ОЛЕКСАНДРІЙСЬКИХ МІСЬКОГО ТА РАЙОННОГО КОМІТЕТІВ КОМПАРТІЇ УКРАЇНИ, МІСЬКОЇ ТА РАЙОННОЇ РАД НАРОДНИХ ДЕПУТАТІВ КІРОВОГРАДСЬКОЇ ОБЛАСТІ

Грудень
2
Середа
1981
№ 193 (9217)
Ціна 2 коп.
Газета виходить у вівторок, середу, п'ятницю, суботу.

ГАЗЕТА ВИДАЄТЬСЯ З 26 БЕРЕЗНЯ 1919 РОКУ

Член партійного комітету

СЛЮСАР райсільгосптехніки М. М. Сапіга відома людина не тільки в своєму колективі, а й на всій Олександрійщині. Він член бюро райкому партії, делегат XXVI з'їзду Компартії України. Такої високої честі робітник удостоєний за ударну працю, за високу активність у громадському житті.

На засіданнях бюро райкому, пленумах Микола Миколайович завжди бере участь в обговоренні завдань, які стоять перед партійною організацією району, перед трудовими колективами колгоспів, радгоспів, підприємств. А потім палким словом, особистим трудовим прикладом добивається втілення прийнятих рішень в життя.

Член партійного комітету. Це важливе доручення зобов'язує кожного комуніста, обраного до складу райкому чи міськкому партії, бути завжди на передньому краї, там, де вирішується доля планів і соціалістичних зобов'язань. Своїми тісними зв'язками з масами, ініціативою, творчістю він покликаний сприяти успішному здійсненню поставлених перед колективом завдань.

Саме так трудиться верстатник авторемонтного заводу, член міськкому Компартії України О. С. Клочков. Він систематично перевиконує норми виробітку, добивається високої ефективності і якості роботи. Міський комітет партії закликав трудящих Олександрії працювати так, щоб у нашому місті не було жодного відстаючого цеху, зміни, бригади, підприємства. Виконати це завдання — перший обов'язок комуністів, членів партійних комітетів.

Ділом відповідає на цей заклик бригада монтажників монтажного управління тресту «Олександріяважбуд», де бригадиром член бюро міськкому партії М. М. Лисенко. На жаль, почин цього колективу — трудитися по-ударному, підхопили далеко не всі будівельники тресту.

Важливе доручення члена парткому з честю виправдовують бригадир прохідників шахти «Світлошільська» І. М. Хворостина, робітниця брикетної фабрики «Байдаківська» Л. О. Атасова, майстер-наладчик колгоспу «Заповіт Леніна» О. С. Козюк, майстер-будівельник залізничної станції Користівка В. Ф. Афанасьєв та багато інших.

XXVI з'їзд КПРС приділив велику увагу вдосконаленню стилю партійної роботи, перевірки виконання прийнятих рішень. Члени міського і районного комітетів партії, парткому виробничого об'єднання «Олександріявугілля» повинні активно проводити в життя рішення і заходи парткомів, допомагати партійним осередкам на місцях виконувати постанови вищестоящих органів, добиватися високої виконавської дисципліни.

Член партійного комітету, якому доручено керівництво підприємством, колгоспом, виробничим підрозділом, повинен добиватися, щоб очолюваний ним колектив йшов в авангарді соціалістичного змагання. Проте не завжди так. Колгосп «Росія» спеціалізується на виробництві свинини. Господарство з року в рік не виконує завдань. В цьому немала вина правління колгоспу, яке очолює член райкому партії А. П. Руденко. Послабив організаторську роботу в довіреному колективі член райкому партії, бригадир тракторної бригади колгоспу імені Калініна В. Ю. Галушка. Повернути втрачену хліборобську славу — справа честі партійної організації, всього колективу підрозділу.

Пасивно ставляться до виконання доручень міськкому партії член міськкому, робітниця молокозаводу Т. М. Філіпова та кандидат в члени міськкому, робітниця пивзаводу Л. В. Пазинич.

Нещодавно відбувся листопадовий Пленум ЦК КПРС, на якому з яскравою промовою виступив Генеральний секретар ЦК КПРС товариш Л. І. Брежнєв. Сесія Верховної Ради СРСР затвердила п'ятирічний план економічного і соціального розвитку СРСР на одинадцяту п'ятирічку. Це — програма, над виконанням якої трудяться всі радянські люди. На правому фланзі трудового фронту і повинні стояти члени партійних комітетів, палким словом і ударною роботою вести колективи до нових рубежів.

Тваринництво — ударний фронт

Правофлангова

Олена Йосипівна Пікуща близько 15 років тому переїхала з Білорусії в колгосп «Прогрес». Влітку працювала в буряківничій ланці, а коли завершувались польові роботи, доглядала телят на четвертій молочнотоварній фермі.

Згодом Олену Йосипівну призначили обліковцем ферми, а пізніше очолювала колектив тваринників.

Останні 6 років О. Й. Пікуща порається біля корів. Щорічно одержує по 2800—3000 кілограмів молока від корови.

За минулі одинадцять місяців ударник комуністичної праці О. Й. Пікуща записала на свій рахунок по 2700 кілограмів молока від кожної тварини. У ці дні одержує його майже по 7 кілограмів.

В цьому році Олені Йосипівні правління колгоспу вручило диплом «Майстер — золоті руки».

А. ТЕЛИЧКО,
завідуючий фермою.



Знайомтесь: правофлангова доярка колгоспу «Ленінським шляхом» Н. П. Метка. Більше 15 років Ніна Петрівна доглядає громадську худобу. Завжди йде в авангарді соціалістичного змагання.

За минулі 11 місяців Ніна Петрівна надоїла майже по 2700 кілограмів молока від корови. За успіхи в праці її занесено на колгоспну Дошку пошани.

На знімку: ударник комуністичної праці, депутат районної Ради народних депутатів Н. П. МЕТКА.

Фото М. Миколенка.

Ведуть перед

Серед молочнотоварних ферм кінзаводу у ці дні найвищих показників добивається колектив першої ферми, яку очолює Г. Г. Виходець. Щодня тут надоюють від кожної корови по 7,2 кілограма молока. За минулі одинадцять місяців його одержано по 2581 кілограму від кожної корови.

По 7,3—9,7 кілограма молока в ці дні надоюють від кожної корови передові доярки ферми В. М. Кушнірова, Л. В. Олещенко та М. М. Волинець. Вони вже надоїли по 3250—2970 кілограмів молока від кожної корови.

В. ЖИЛЕНКО,
технік по племзапису.

Зобов'язання виконано

Інтерв'ю

У колгоспі імені Фрунзе денний удій молока становить 2,5 кілограма, а по фермі № 4, де завідуючим С. І. Бартош, одержують його в середньому по 4,3 кілограма. Що сприяє цьому колективу добиватись вищих показників у праці? Про це розповіла нашому кореспонденту головний зоотехнік колгоспу Г. Ю. МАЛИНОВСЬКА.

Колектив тваринників четвертої ферми дружний, працьовитий. Тут кожний суворо дотримується розпорядку робочого дня, режиму годівлі тварин. Головне те, що на фермі особливу увагу приділяють підготовці кормів до згодовування. Так, солому тут змішують з силосом. Суміш проходить процес самозапарювання. Ці корми доярки потім здобрюють мелясою та соляним розчином. Концентрати згодовують тільки у вигляді пійла.

Старанно працюють на підготовці кормів скотарі Д. Л. Білий, В. П. Дроздов та В. Ф. Бочаров.

На фермі організовано триразову годівлю тварин. Все це і забезпечує успіх. Досить сказати, що по фермі вже надоєно від кожної корови по 2428 кілограмів молока при зобов'язанні 2400.

У соціалістичному змаганні серед доярок колгоспу найвищих показників добивається Н. І. Магурчак. За одинадцять місяців вона надоїла від кожної корови по 3019 кілограмів молока при річному зобов'язанні 2850. Зараз ця доярка щодня одержує в середньому по 8 кілограмів молока від корови.

Виконала особисте соціалістичне зобов'язання і М. А. Черкаська. Вона вже надоїла близько 2700 кілограмів молока від кожної корови. Денний удій цієї тварини становить близько семи кілограмів.

По 2500—2600 кілограмів молока одержали від кожної корови доярки Л. А. Калюта, Н. І. Клименко та інші.

Колектив ферми бореться за те, щоб і взимку мати високі надої. І слово тваринників не розходиться з ділом.

Досвід трудівників четвертої ферми ми поширюємо і в інших колективах тваринників.

Сьогодні у зведенні

29 листопада валовий надій молока порівняно з попереднім днем по району зріс на 593 кілограми. На 120—220 кілограмів більше надоєно молока в колгоспах імені Фрунзе, імені Кірова, «Перемога» та в Шарівському буряко-радгоспі.

По 4,4—6 кілограмів молока від кожної корови за день 29 листопада одержано в колгоспах «Росія» та «Заповіт Леніна», в радгоспі імені Гагаріна, кінзаводі, цукрокомбінаті.

Але не в усіх господарствах докладають зусиль, щоб підвищити продуктивність дійного стада. Продовжують знижуватись денні удої в колгоспах імені Леніна, «Ленінським шляхом», імені Свердлова, імені Енгельса та ряді інших. Так, у колгоспі імені Енгельса 29 листопада валовий надій порівняно з попереднім днем зменшився на 106 кілограмів.

Вісті з підприємств

Завершили річний план

Вперше очолює змагання серед вуглевидобувників шахти «Світлопільська» бригада під керівництвом повного кавалера знака «Шахтарська слава» М. І. Мірошниченка. Вона першою на підприємстві завершила річний план і вже видала на-гора додатково 1500 тонн вугілля.

Високопродуктивно працює і бригада С. І. Шевченка, яка в минулому місяці видобула додатково до завдання 1600 з лишком тонн палива.

Загалом з початку року гірники шахти видобули понад план більше 15 тисяч тонн вугілля. Зусилля шахтарів спрямовані на те, щоб достроково завершити річну виробничу програму.

К. НІКІТЕНКО,
інженер.

З господарським підходом

«Економіка повинна бути економною». Це гасло стало правилом у роботі колективу райенергоуправління. Енергоремонтники ведуть наполегливу боротьбу за бережливе використання матеріальних, енергетичних і фінансових ресурсів. Ця боротьба приносить хороші результати.

За рахунок зниження собівартості випуску товарної продукції з початку року зекономлено більше 100 тисяч карбованців.

В. КИТАЙГОРОДСЬКИЙ.

Випереджають час

Відмінно трудиться колектив третьої дільниці Олександрійського пусконалагоджувального управління під керівництвом старшого виконроба В. М. Чечельницького. Він здійснює роботи по монтажу промвентиляції та нестандартного устаткування на ремонтно - механічних заводах.

За 11 місяців трудівники дільниці виконали робіт на 166,9 тисячі карбованців, що на 4,4 тисячі карбованців більше плану. Перевиконали промвентиляційники і завдання по продуктивності праці.

Л. ОБЕРНА,
старший економіст.

Партійне життя: стиль роботи

Внутріпартійна інформація

В рішеннях XXVI з'їзду КПРС велика увага приділяється питанням дальшого підвищення діловитості, злагодженості, чіткості в діяльності всіх ланок партії.

Чітко планувати роботу, приймати обгрунтовані рішення, налагодити дійовий контроль за їх виконанням, поліпшити керівництво цеховими партосередками, комплексно вивчати і поширювати досвід партком може лише тоді, коли буде добре знати положення на місцях.

У парткомі нашого комбінату ведуться пошуки поліпшення керівництва цеховими парторганізаціями і партгрупами. В цьому значну допомогу подають партінформатори.

Рік тому ми створили групу партінформаторів, до складу якої ввійшли представники всіх цехових осередків. Вона стала якби з'єднуючою ланкою між парткомом і цеховими парторганізаціями. Головне завдання її— якомога повніше інформувати партком про стан справ у парторганізаціях і виробничих підрозділах, а також про цікаві факти і події.

Значне місце в роботі групи займає аналіз діяльності цехових осередків по дотриманню ленінських норм і принципів партійного життя, вимог Статуту КПРС.

На основі зібраних матеріалів у всіх цехах були проведені партзбори, де обговорювалося питання зміцнення рядів КПРС і виховання комуністів. Тривала корисна розмова про недоліки, суворо вказували товаришам, які допустили порушення дисципліни. На зборах намічені відповідні заходи по дальшому організаційному і політичному зміцненню парторганізацій, посиленню їх впливу на виробничі справи в колективах.

Складовою частиною організаторської роботи партії, характерною рисою ленінського стилю роботи є дійовий контроль і перевірка виконання прийнятих рішень. В цій справі партінформатори подають нам чималу допомогу.

В нинішньому році група виконала важливу роботу по узагальненню пропозицій і зауважень, висловлених трудящими комбінату в ході обговорення проекту ЦК КПРС до XXVI з'їзду партії. Матеріали були використані під час складання організаційно-політичних заходів по виконанню рішень з'їздів. І нині в діяльності групи важливе місце відводиться контролю за втіленням накреслень партійних форумів у життя.

Партком надає важливого значення зміцненню партійної і державної дисципліни, підвищенню особистої відповідальності кадрів за доручену справу. Керівники виробничих підрозділів періодично звітують про виконання планів, масово-політичної роботи в колективах. Переважна більшість відповідальних працівників принципово і грамотно вирішує поставлені завдання.

Ми добиваємося, щоб інформація надходила своєчасно і регулярно, щоб можна було оперативно вживати заходи, виправляти хиби.

Наведу приклад. У партком надійшов сигнал про те, що механізатор комуніст А. Б. Ізотов порушив трудову дисципліну. Негайно провели засідання бюро парторганізації відділка, на якому дали принципову оцінку поведінці члена КПРС. А. Б. Ізотов запевнив, що більше такого не повториться. І слова свого дотримує.

Постійна інформація з низових осередків має важливе значення для визначення чергових завдань організаційно-партійної і масово - політичної роботи. Одержуючи її, партком вчасно визначає, куди спрямувати зусилля комуністів, на яку ділянку зверну ти більше уваги.

В радгоспі дві молочнотоварних ферми. Працюють колективи в однакових умовах, а наслідки різні. Партінформатори разом з бюро парторганізацій вивчили стан справ і виявили, що на другій фермі регулярно підбиваються підсумки змагання, визначаються переможці, виступають політінформатори. А на першій фермі ця робота занедбана. Довелося терміново виправляти становище. Зараз і там шириться трудове суперництво.

Звичайно, у справі широкої постановки інформаційної роботи у нас зроблено далеко не все. Партком і надалі буде добиватися активізації діяльності групи інформаторів.

В. МАЛЮК,
секретар парткому цукрокомбінату.



Катерина Федорівна Юхименко — доярка колгоспу імені Енгельса. Вона утримує друге місце в соціалістичному змаганні серед тваринників господарства. Правління колгоспу нагородило трудівницю грамотою. Їй вручено знак «Переможець соціалістичного змагання 1980 року».

На знімку: ударник комуністичної праці К. Ф. ЮХИМЕНКО.

Наука— п'ятирічці

Донецькі сильні

Новий сорт озимої пшениці «донецька-5» на дослідних ділянках Донбасу зайняв цього року перше місце, перевищивши в області на два-чотири центнери з гектара врожай знаменитої «миронівської-ювілейної».

Ця сильна пшениця, яку вивів селекціонер Донецької сільськогосподарської дослідної станції І. Т. Соколов, дала по 35—37 центнерів з гектара, а на окремих сортоділянках ще більше. Зерно нового сорту велике, має до 33 процентів клейковини, що значно поліпшує якість борошна. Сорт стійкий до полягання і посухи.

Добре зарекомендувала себе і «донецька-74». Торік у колгоспі імені Карла Маркса Мар'їнського району, посіяна по чорних парах, вона дала з кожного з двохсот гектарів по 49,7 центнера зерна. У колгоспі імені Ілліча того ж району на площі 95 гектарів зібрали по 51,2 центнера. А на одній з ділянок Волноваського району було одержано по 73 центнери першосортного хліба.

Треба додати, що «донецька-74» має підвищену зимостійкість і чудово переносить високі температури. Як повідомила начальник обласної державної інспекції по випробуванню сільськогосподарських культур, Герой Соціалістичної Праці К. Г. Куликова, у посушливий рік у Поволжі багато вирощуваних сортів озимої загинули, а «донецька-74» вистояла і подарувала чудовий врожай.

Суворий екзамен склала вона і на витривалість до різких коливань температур. Ще в процесі сортовипробування, пшениця потрапила в безсніжну лютувату зиму. Тоді на дослідній станції всі інші злаки вимерзли, тільки «донецька-74» повністю збереглась і дала щедрий врожай.

Торік нові сорти донецької селекції вже займали в країні 150 тисяч гектарів.

І. БУРИНДА.
(РАТАУ).

Потрібне втручання

Нинішній рік суворо екзаменував городників. З великими труднощами вирощено овочеві культури. Їх заготовлено на зиму дещо менше, ніж передбачалось. Тепер необхідно добре зберегти їх і якнайкраще використати для задоволення потреб трудящих.

На жаль, в торгах міста і в заготконторі райспоживспілки допускають грубе порушення технології зберігання і переробки овочів.

Так, на базі відділу робітничого постачання з перших днів заготовки допустили порушення порядку розміщення овочів на зберігання. Тут не відремонтували вчасно вентиляційну систему. І це негативно вплинуло на стан зберігання овочевих культур.

На цій же базі засолили 150 тонн ранньої капусти і 8 тонн ранніх кавунів. Тепер ця кваснина псується і не має попиту в трудящих.

Допущено ряд недоліків і в зміщторзі. Тут заради виконання плану будь-якою ціною заклали на зиму близько 200 тонн капусти, яка має велике механічне пошкодження, а через це псується. Тим часом керівники торгу не поспішають її реалізувати.

Заготконтора райспоживспілки закупила в населення 80 тонн картоплі по 60 копійок за кілограм. Завезли її на Користівську перевалку і зсипали в бурт в бетонному сховищі, де відсутня активна вентиляція. Створилася загроза псування цінного продукту харчування.

Варто, щоб народні дозорці згаданих торгів взяли під особистий контроль хід зберігання та витрачання заготовленої на зиму городини.

Г. КИСЕЛЬОВ,
агроном, інспектор по заготівлі і якості сільгосппродуктів.

СЛІДАМИ НАШИХ ВИСТУПІВ

«БЕЗ ОПОРИ НА АКТИВ»

У виступах на звітно-виборних зборах партійної організації першого відділка колгоспу імені Фрунзе комуністи наголошували, що партбюро в своїй повсякденній роботі мало спиралося на актив, громадські організації, на низькому рівні велася масово - політична робота. Про це розповідалося в кореспонденції **«Без опори на актив»**, опублікованій 30 вересня ц. р. в «Ленінському прапорі».

Як повідомив редакції секретар парткому колгоспу В. І. Перепеляк, виступ газети обговорено на засіданні парткому. По підсумках звітів і виборів у партосередках колгоспу проведено нараду - семінар секретарів, де обговорено питання організаційної та ідеологічної роботи в світлі рішень XXVI з'їзду КПРС.

Розроблені та затверджені на зборах відділкових парторганізацій заходи по виконанню критичних зауважень і пропозицій, висловлених комуністами на зборах.

Секретарів парторганізацій зобов'язано підвищити рівень організаторської роботи та авангардну роль комуністів у колективах, особливо під час проведення основних сільськогосподарських кампаній.

Рейд

ЧОМУ НЕ ВЖИВАЮТЬ ЗАХОДІВ?

У громадську приймальну редакції газети «Ленінський прапор» надходять скарги, в яких трудівники села висловлюють обурення з приводу того, що окремі працівники радгоспу «Заготскотвідгодівля», який очолює І. П. Соколенко, обкрадають здавачів живності. В такий спосіб радгосп одержує десятки тисяч карбованців надпланових прибутків.

Про такі зловживання заготівельників відомо головному держінспектору по закупівлі і якості сільгосппродуктів В. С. Сибірцю. Та він рішучих заходів не вживає. Навпаки, виправдує приймальника живності тим, що він недосвідчений. Тому, мовляв, і допускає неточності.

Але біда в тім, що цей «невмілець» жодного разу не завищив вагу чи категорію вгодованості тварин на користь здавачів. Все чомусь «помиляється» на свою руку.

Наведемо приклад. З 21 по 25 липня цього року колгоспи «Ленінським шляхом», «Заповіт Леніна», «Прогрес», імені Фрунзе та «Перемога» доставили на базу відгодівельного радгоспу 171 тварину великої рогатої худоби. Заготівельники визначили, що серед них 20 — вище середньої вгодованості, 39 — середньої, 86 — нижче середньої і 27 — худих. Загальна вага цих тварин 60068 кілограмів.

Буквально, 25 липня по гуртових відомостях №№ 241 і 242 на Дніпропетровський м'ясокомбінат було відтранспортовано 169 цих тварин. І вони вже важили 64921 кілограм. За 2—4 дні перебування на базі тварини, мов на дріжджах, поправились. Вищої вгодованості стало 23, середньої — 72, нижче середньої—70 і худих лише 4.

Отже, заготівельники недорахували вищезгаданим господарствам майже 4,9 тонни м'яса і недоплатили понад 9800 карбованців.

І це не поодинокий випадок. Колгосп «Заповіт Леніна» по квитанціях №№ 824243 і 824246 в серпні 1978 року здав радгоспу 335 і 130 тварин. І тут заготівельники зуміли занизити вгодованість худоби і недоплатили відповідно 11381 і 1316 карбованців.

З 23 по 31 серпня 1979 року колгоспи «Перемога», «Червоний прапор», імені Шевченка, імені Свердлова та «Прапор комунізму» здали радгоспу 37 коней. Спеціалісти цього господарства визначили, що 35 з них — другої категорії та нестандартні. Через п'ять днів коней здали на Олександрійський м'ясокомбінат, але вже далеко вищої категорії.

Не так давно колгосп «Росія» доставив на базу радгоспу свиней. Тут же заготівельники приховали майже тонну живої ваги тварин.

Вдаються й до інших махінацій заготівельники живності. Ветлікар радгоспу А. В. Богун, наприклад, привів з дому бичка вагою 300 кілограмів, а зарахували йому 569 кілограмів і виплатили 830 карбованців.

Є в радгоспі чесні люди. Вони радили директору припинити такі незаконні дії і перерахувати колгоспам недоплачені гроші. Та І. П. Соколенко й слухати про це не хоче.

Дивує, чому прокуратура району мириться з такими ганебними фактами.

М. КОВАЛЕНКО — начальник міжгосподарської юридичної групи, П. СЕМЧУК — старший зоотехнік управління сільського господарства, В. СУХИНА — голова ревкомісії колгоспу «Заповіт Леніна», Д. ТІТЕНСЬКИЙ — позаштатний кореспондент.

ЛЕНІНСЬКИЙ ПРАПОР
2 стор. 2 грудня 1981 р.

Працювати без відстаючих

РІВНЯННЯ НА БРИГАДИРА

Щойно закінчилася зміна. Електромонтажники зібрались в побутовому приміщенні. Переодягаючись, вони на ходу обмінювалися враженнями про робочий день, обговорювали, хто і що встиг зробити.

— Добре сьогодні попрацювали, завжди б так, — мовив задоволено хтось із хлопців.

— Працювали непогано. Та задовольнятися зробленим ще не можна. Ми маємо змогу трудитися краще, — мовив бригадир А. І. Самусенко.

— Але ж у нас немає відстаючих.

—Це вірно. Та є ще в бригаді «середнячки». Я вважаю, це ті, хто байдужий до справи. А в будь-якій роботі байдужість недопустима, — вів свою лінію бригадир. З ним згодилися.

Коли спустіла побутовка, Анатолій Іванович ще раз переглянув технічну документацію, заявки на матеріали. Вголос мовив: «З матеріалами тугувато». Потім присів і обміркував план роботи на завтра.

Ось так завжди А. І. Самусенко турбується про майбутнє, про те, щоб бригада працювала продуктивно. Очолив він колектив порівняно недавно. На рахунку бригади не було особливих заслуг. Деякі електромонтажники навіть норм не виконували. Зараз же бригада одна з кращих на третій дільниці Кіровоградського спецуправління № 411. Вона працює на монтажі електросистеми в новій середній школі на 1568 учнів, завдання виконує на 125—130 процентів. Об'єкт дуже відповідальний. Та на думку Анатолія Самусенка не відповідальних об'єктів взагалі немає. Це він доводить хлопцям завжди, як тільки починають нову роботу, вчить їх працювати акуратно.

Анатолій Іванович наймолодший з бригадирів в управлінні. Щойно йому виповнилося 32 роки. Та вже встиг завоювати авторитет і повагу в колективі. Кілька років тому після закінчення технікуму прийшов він в КСУ № 411. З теплотою згадує своїх наставників, бригадирів С. Г. Габуру, В. І. Філіна, які допомогли набути практичного досвіду, щедро ділилися «секретами» праці.

—Що мені подобається в Самусенка, — говорить С. Г. Габура, — так це те, що він всією душею вболіває за виробництво, за загальну справу. Його професійна майстерність помножена на старання — це кращий приклад для інших.

—Сказати просто, що Анатолій любить свою роботу, — додає В. І. Філін, — це далеко не все. Він захоплений обраною справою. І як бригадир — на своєму місці.

Таку оцінку ветеранів заслужити може не кожен. А ось А. І. Самусенко заслужив її своїм ставленням до діла, завзяттям, безкорисливістю.

У бригаді немає жодного відстаючого, тут добре розвинуте змагання і наставництво, панує атмосфера дружби і взаємодопомоги. І в цьому, як говориться, бригадир — перша скрипка. Крім інших добрих рис, є у нього й така — одвічне стремління до того, щоб у всьому був порядок: і в роботі, і в дисципліні.

—Ми постійно учимося у Анатолія Івановича, як треба працювати і жити, — сказав про свого бригадира молодий електромонтажник Володимир Сухов. — Вчимося в нього майстерності, ставлення до своїх обов'язків, вимогливості до себе, відданості справі.

П. ПИСКУНЕНКО,
електромонтажник КСУ № 411.

НАРОДЖЕНО ЗМАГАННЯМ

Ювілею Батьківщини



Соціалістичне змагання під девізом «Шістдесятиріччю утворення СРСР — шістдесят ударних трудових тижнів» розгорнуто в колективі Одеського морського торгового порту. З початку нинішнього року портовики обробили понад 550 великотоннажних суден, переробивши при цьому понад план 349 тисяч тонн народногосподарських вантажів. Близько двадцяти бригад вже виконали річний план.

Сьогодні кожне друге судно докери відправляють у море достроково.

На знімках: вгорі — кавалери ордена Трудового Червоного Прапора бригадир В. І. Плітус і партгрупорг бригади В. В. Котенко (ліворуч). Колектив, у якому вони працюють, уже виконав річний план; внизу — в Одеському ордена Леніна морському торговому порту.

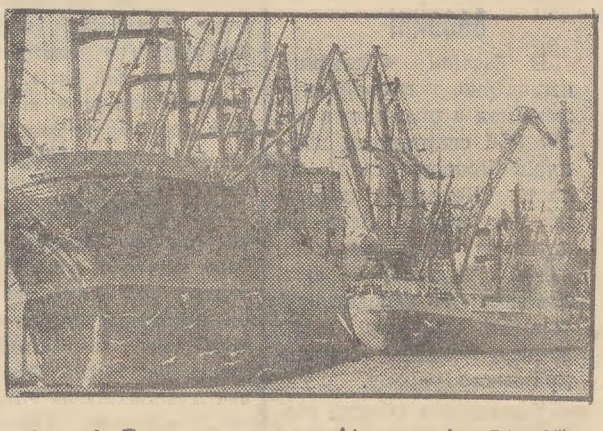

Фото І. Павленка. (Фотохроніка РАТАУ).

На міжнародні теми

Головна мета—мир

Як видатна міжнародна подія розцінюється в усьому світі візит Генерального секретаря ЦК КПРС, Голови Президії Верховної Ради СРСР Л. І. Брежнєва у ФРН, який проходив цими днями. За одностайною думкою зарубіжної преси, значення цього візиту виходить далеко за рамки двосторонніх відносин між СРСР і ФРН і навіть за європейські рамки. В Бонні, як підкреслюють багато зовнішньополітичних оглядачів, радянський керівник вказав, що нині немає більш важливого і відповідального завдання, ніж зберегти мир, відвернути ядерну катастрофу, зробити життя людей на землі спокійним, упевненим. Саме в ім'я цього, пише, зокрема, чехословацька газета «Руде право», і зробив Л. І. Брежнєв свою поїздку в Бонн. Його візит, його виступ у будинку урядових прийомів «Редут» демонструють усьому світові тверду, послідовну лінію СРСР на зміцнення миру, розрядки, безпеки народів.

Найширший міжнародний резонанс, який викликав візит Л. І. Брежнєва у ФРН, цілком закономірний. У нинішній обстановці, коли воєнні сили США і НАТО намагаються досягти воєнної переваги над нашою країною і всією соціалістичною співдружністю, нарощують нестримну гонку озброєнь, створюючи загрозу нового світового конфлікту, людство надає особливої ваги кожному кроку, який сприяє відверненню такого катастрофічного розвитку подій. Тому люди доброї волі всієї землі з величезним задоволенням зустріли висунуту Л. І. Брежнєвим на протилежність вашингтонській концепції «Воєнно-силової» конфронтації ідею спільності долі держав і народів, їх загальної безпеки. Найпалкіше схвалення всюди викликають націлені на відвернення ядерної катастрофи, на перетворення всієї Європи в безядерну зону нові пропозиції, з якими виступив Л. І. Брежнєв у Бонні. Рішення, що його пропонує Л. І. Брежнєв, констатує французька «Юманіте», докорінно відрізняється від так званого «нульового варіанту» президента США Рейгана, суть якого зводиться до того, щоб забезпечити воєнну перевагу США і НАТО. Радянські ж пропозиції передбачають послідовне скорочення озброєнь, яке вело б до ліквідації всієї ядерної зброї на континенті.

«Новим імпульсом для розвитку процесу, спрямованого на приборкання гонки озброєнь» називає пропозиції Л. І. Брежнєва японська газета «Асахі». Стрижневі напрями зовнішньої політики СРСР ясні: це лінія на розрядку, на зміцнення безпеки народів, п и ш е західнонімецька «Штутгартер цайтунг».

У спільному комюніке про візит Л. І. Брежнєва у ФРН підкреслюється, що мирному співробітництву всіх держав не існує розумної альтернативи і що це співробітництво повинно будуватися на основі рівноправності, поважання незалежності і суверенітету держав, невтручання у внутрішні справи один одного. Своє повне схвалення цієї точки зору висловлюють народи всіх країн світу.

М. ЧИГИР,
оглядач ТАРС.

„Конструктор" для будівельників

Мінськ. Можливість швидше втілювати в життя задуми архітекторів дістали будівельники Білорусії. Дав першу продукцію комплекс по виробництву збірних конструкцій. Це підприємство на відміну від діючих здатне протягом дня перестроїтись на випуск панелей, плит і перекриттів будь-яких типів та розмірів. Швидку їх зміну на конвейєрі забезпечує спосіб формування суцільного залізобетонного полотна завдовжки 12 метрів, яке спеціальні ножі розкроюють на потрібні деталі. Відходів від розкрою в оператора не залишається зовсім.

(ТАРС—РАТАУ).

Нове про безперервний трудовий стаж

Трудовий стаж є основою для права на пенсію, оплачувану відпустку. По ньому визначають розмір допомоги при тимчасовій непрацездатності, а в ряді випадків і заробітної плати

Безперервний трудовий стаж — це тривалість безперервної роботи на одному з підприємств, організацій, а для колгоспників — в одному колгоспі. В передбачених законодавством випадках до безперервного трудового стажу зараховується час попередньої роботи на іншому підприємстві, в організації.

Робітники і службовці мають право розірвати трудовий договір, укладений на невизначений час, письмово попередивши адміністрацію за місяць перед цим. Це дає можливість адміністрації вчасно підібрати нового працівника. Після закінчення місячного строку робітник або службовець має право припинити роботу, а адміністрація зобов'язана видати йому трудову книжку і розрахувати.

В 1979 році ЦК КПРС, Рада Міністрів СРСР і ВЦРПС прийняли постанову «Про дальше зміцнення трудової дисципліни і скорочення плинності кадрів в народному господарстві». Цією постановою внесено деякі зміни в законодавство про безперервний трудовий стаж. Передбачено також додаткову відпустку за безперервний трудовий стаж і вказано умови, при яких цей стаж не зберігається.

Щорічна додаткова відпустка встановлена для робітників і службовців, зайнятих в об'єднаннях, на підприємствах і в організаціях системи Держкомгідрометру, яким такі відпустки у відповідності з колишнім законодавством не надавались.

Право на додаткову відпустку в названих галузях народного господарства мають робітники і службовці, які користуються щорічною відпусткою 15 робочих днів, а оплата їх праці проводиться за умовами, встановленими для працівників виробничих галузей народного господарства.

Додаткова відпустка надається так: за перші три роки роботи — один день, за кожні наступні два роки — по одному дню, але не більше трьох днів.

Стаж роботи, який дає право на додаткову відпустку, зберігається в таких випадках: при переведенні робітника або службовця в установленому порядку в інше об'єднання, організацію, на підприємство на роботу, яка дає право на таку відпустку; при вступі на роботу в те ж об'єднання (підприємство, організацію) після звільнення на основі і в строки, якими у відповідності з законодавством обумовлено збереження безперервного стажу для призначення допомоги по державному соціальному страхуванню.

Робітники і службовці, які зробили прогули без поважних причин (включаючи появу на роботі в нетверезому стані), можуть бути повністю або частково позбавлені додаткової відпустки. Причому, це не є самостійним видом дисциплінарного покарання, а тому може застосовуватися до прогульників, як додатковий засіб впливу.

Вищеназваною постановою передбачається також, що при повторному звільненні з роботи за власним бажанням протягом календарного року без поважної причини безперервний стаж не зберігається. Є спеціальне роз'яснення Держкомітету СРСР по праці і соціальних питаннях та Секретаріату ВЦРПС, в яких випадках причина звільнення вважається поважною. Це переведення чоловіка чи дружини на роботу в іншу місцевість, направлення одного з них на роботу чи проходження служби за кордон, переїзд до місця проживання чоловіка чи дружини, хвороба, яка не дає можливості проживати чи працювати в цій місце в о с т і (згідно медичного висновку), необхідність догляду за хворими членами сім'ї (при наявності медичного висновку) чи інвалідами першої групи, переїзд в іншу місцевість в порядку оргнабору, сільськогосподарського переселення, громадського призову, а також інші випадки, коли у відповідності з рішеннями Радянського уряду адміністрація зобов'язана беззаперечно відпускати робітників і службовців для роботи на підприємствах і організаціях окремих галузей народного господарства; вибрання на посади, які заміщаються по конкурсу; зарахування у вищі чи середні спеціальні учбові заклади, в аспірантуру чи клінічну ординатуру, порушення адміністрацією законодавства про працю, колективного чи трудового договору.

Визнається також звільнення за поважними причинами повторне звільнення за власним бажанням інвалідів, пенсіонерів по старості, вагітних жінок, а також матерів, які мають дітей у віці до 8 років.

При звільненні за власним бажанням з поважних причин запис у трудовій книжці робиться у відповідності з інструкцією, обов'язково вказуються ці причини.

Г. КОРОВІН,
адвокат Олександрійської юрконсультації.



Сумська область. У Шосткинській середній школі № 12 створено технічний центр навчального телебачення.

За завданням викладачів може бути записано на відеомагнітофон будь-яку інформацію і передано в потрібний час у клас.

На знімку: активні учасники телепередач десятикласники Світлана Сидорина і Валерій Вигодський.

(Фотохроніка РАТАУ).

В плавальному басейні

В басейні «Дельфін» нещодавно проводилися змагання з плавання в залік 36-ї спартакіади школярів Кіровоградської області. Перемогу здобула команда нашого міста. На другому місці—наші постійні суперники — світловодці. В наполегливій боротьбі на третє місце вийшла команда Олександрійського району.

Чемпіонами області стали наші земляки Олена Дробязко з СШ № 2 на дистанціях 100 і 200 метрів вільним стилем, Світлана Тягла з цієї ж школи на дистанції 100 метрів брасом, Андрій Бурцев з СШ № 15 на дистанціях 100 і 200 метрів вільним стилем та Сергій Ненько з СШ № 2 на дистанціях 100 і 200 метрів на спині.

В. ЛИСЕНКО.

Кіноекран грудня

В завершальному місяці року глядачі побачать на екранах міста дві стрічки мосфільмівців — «І н а к ш е не можна» та «Брелок з секретом». Перший фільм розповідає про цікаве життя молодих робітників, які будують велику гідроелектростанцію в Сибіру.

Життя Бориса Калініна — головного героя фільму «Інакше не можна», насичене подіями. Він молодий, енергійний, неспокійний, зайнятий складною, цікавою справою. На будівництві він зустрів дівчину, яку по-справжньому покохав. Через серйозні випробування проходить їхнє кохання. Жити треба по совісті — такий висновок роблять для себе герої фільму.

Герой музичної кінокомедії «Брелок з секретом»— перукар Пескарьов — опинився в дуже скрутному становищі: у невеличкому містечку, куди він приїхав відпочивати, троє шахраїв прийняли його за ревізора. Спеціаліст по врученню хабарів «Професор» вважав, що зустріч з ревізором— це карида, бій биків. І махінатори вирішили виступити в ролі тореадорів. Та не так просто дати хабаря порядній людині...

Про професіональних революціонерів-ленінців, про їхню боротьбу напередодні першої російської революції розповідає фільм кіностудії «Ленфільм» «Товариш Інокентій». Йосип Федорович Дубровинський «Інокентій», «Доров», «Леонід», «Практик», «Інок» — його партійні псевдоніми. Ось витяг з довідки департаменту поліції: «...Прикмети: кремезний, лоб високий, очі сірі, вуса густі, бороди не носить. Один з організаторів московського «Робітничого союзу». Особливо небезпечний». Ні заслання в далекий Яранськ, ні суворий поліцейський нагляд не могли роз'єднати людей, які жили ідеєю звільнення свого народу. В Яранську Інокентій зустрівся з старими друзями — однодумцями, зустрівся з любов'ю. Звали її Ганна Кисилевська.

Зацікавить глядачів ще одна стрічка мосфільмівців «Валентина». Дія цієї психологічної драми відбувається в наші дні в тайговому містечку Чулімську протягом однієї доби. Героїня фільму — вісімнадцятирічна Валентина, яка своєю безкорисливою вірою в людину змушує й інших бути чистішими, світлішими. Великі зміни стануться в житті слідчого Шаманова і сина буфетниці Ганни — Павла, який нібито кохав Валентину. Страшне потрясіння переживе й сама героїня, та залишиться вірною своїм переконанням, своїм життєвим принципам...

Нова кольорова стрічка кіностудії імені Олександра Довженка «Під свист куль» розповідає про бурхливі революційні роки на Україні. Опинившись на перехресті класових битв і не дуже розбираючись в ситуації, жителі села Остапівки вирішили зберегти нейтралітет. Навколо Остапівки гриміли бої, і тільки сельчани, роздобувши гармату і боєприпаси, нікого не пропускали до села — ні білих, ні червоних, ні банду отамана Чорного. Та ось до Остапівки повернувся поранений більшовик Григорій. Він закликав бідноту взяти владу в свої руки. Першою ластівкою нового життя став розподіл землі між селянами. Куркулі чинили запеклий опір, та бідняки на чолі з Григорієм і з допомогою більшовицьких загонів покінчили і з куркулями, і з бандою. У фільмі знімались: Лесь Сердюк, Костянтин Степанков, Віктор Мірошниченко та інші.

Героїчна комедія, трагікомедія, що поєднує гумор і драму, в розповіді про події 20-х років — «Дивись пильно!» поповнить список найбільш вдалих із них. «Дивись пильно!» — сказав представник ревкому юному комсомольцеві Олексію Команову, даючи йому в помічники механіка Ликіна. Надто вже підозрілим видався цей маленький, хитруватий чоловічок. Та для виконання важливого доручення — відправки теплих речей петроградським дітям — необхідно було полагодити мотор річкового буксира. А Ликін запевнив, що він першокласний механік. Насправді ж цьому перекотиполю просто хотілося зайнятися тихою, мирною справою. Він і гадки не мав, що таке просте завдання виявиться важливим і небезпечним. Адже ні Команов, ні Ликін не знали, що по окрузі бродить отаман Філін зі своїми підручними.

Литовські кінематографісти представляють на суд глядачів фільм «Подорож до раю». В рибацькому селищі живе рибак Ансас з красунею дружиною і двома дітьми. Спокійне розмірене життя порушується приїздом в селище багатої вдови Марти. Марта закохується в Ансаса і робить все можливе, щоб домогтися взаємності...

Ще один фільм про кохання — «Час червоних яблук». «Вдарив дочку шапкою, і якщо вона встоїть на ногах, — значить, пора її віддавати заміж». В повній відповідності з цією народною мудрістю і поступив один із жителів живописного селища. Він вирішив зіграти весілля, не спитавши згоди дочки. Та виявилось, що серце юної красуні полонив інший...

Зарубіжний екран представлений фільмами: «Екзамен» виробництва кіностудії Індії та «Медовий місяць» — ФРН.

Чекаємо на Вас, шановні кіноглядачі.

Э. БОНДАРЕНКО.

Оголошення, довідки

Міський та районний фінансовий відділи доводять до відома населення міста та селищ Димитрово, Пантаївка, Нова Прага і Приютівка, що з 1 грудня 1981 року буде проводитись податковий облік платників та об'єктів оподаткування на 1982 рік.

Кустарі, ремісники та громадяни, що мають прибутки від здачі в найом квартир, особи, що займаються приватною практикою (лікарі, зубні техніки та інші), звіроводи-нутрієводи, а також особи, що мають прибутки від роботи не за наймом, зобов'язані подати до відповідного фінвідділу до 15 січня 1982 року заяви, в яких зазначити одержані суми прибутків у 1981 році.

Кустарі, ремісники та звіроводи-нутрієводи зобов'язані зареєструвати свої промисли у фінвідділі в період з 15 по 31 грудня 1981 року та взяти відповідні посвідчення на 1982 рік.

Домовласникам необхідно завчасно підготувати і при відвіданні економістом фінвідділу пред'явити йому домову книгу, оціночний акт будівель інвентарбюро та документи про закріплену присадибну ділянку, пенсійне посвідчення або справку про інвалідність та довідку про дійсну військову службу члена сім'ї.

МІСЬКФІНВІДДІЛ,
РАЙФІНВІДДІЛ.

Проводиться набір фізкультурно-оздоровчих груп «Здоров'я» при стадіоні «Шахтар».

Запис щодня з 9 до 16 години, крім суботи та неділі.

Вік членів груп з 12 років і старше.

ДИРЕКЦІЯ СТАДІОНУ.

ОЛЕКСАНДРІЙСЬКЕ ТЕХНІЧНЕ УЧИЛИЩЕ № 3
оголошує додатковий набір учнів на 1982 рік.

Училище готує кваліфікованих робітників для підприємств виробничого об'єднання «Олександріявугілля» з числа юнаків та дівчат, які мають освіту за 10 класів, а також осіб, які повернулися з лав Радянської Армії, по спеціальностях:

МАШИНІСТИ ПАРОВИХ КОТЛІВ. Стипендія 88 крб.,

МАШИНІСТИ ПАРОВИХ ТУРБІН. Стипендія 88 крб.,

СЛЮСАРІ по ремонту обладнання теплоелектростанцій. Стипендія 78 крб.,

МАШИНІСТИ БРИКЕТНИХ ПРЕСІВ. Стипендія 88 крб.,

МАШИНІСТИ СУШИЛЬНИХ УСТАНОВОК. Стипендія 88 крб.,

МАШИНІСТИ КОНВЕЙЄРІВ. Стипендія 80 крб.,

ЕЛЕКТРОСЛЮСАРІ (СЛЮСАРІ) ЧЕРГОВІ і по ремонту обладнання. Стипендія 78 крб.,

МАШИНІСТИ ТРАНСПОРТНО-ВІДВАЛЬНИХ МОСТІВ Стипендія 93 крб.

Строк навчання 1 рік.

Учні всіх спеціальностей при проходженні виробничої практики одержують додатково до стипендії 35,5 процента від заробленої суми.

Вступникам необхідно подати такі документи: заяву на ім'я директора, в якій вказати вибрану спеціальність, атестат за 10 класів, свідоцтво про народження, 4 фотокартки розміром 3х4, характеристику, довідку про щеплення.

Початок занять по мірі комплектування груп.

Адреса училища: 317921, м. Олександрія, пл. Кірова, 18. Телефон 2-14-32.

ДИРЕКЦІЯ.

ОЛЕКСАНДРІЙСЬКОМУ РАДГОСПУ-ТЕХНІКУМУ
потрібні на постійну роботу:

ТРАКТОРИСТИ-МАШИНІСТИ. Оплата відрядна,
ВОДІЇ автомобілів 1—3 класу. Оплата відрядна,
ДОРКИ (забезпечуються квартирами),
ТОКАР В МЕХМАЙСТЕРНЮ,
СЛЮСАРІ В ТРАКТОРНІ БРИГАДИ.

За довідками звертатися у відділення по працевлаштуванню на адресу: 317900, м. Олександрія, вул. Шевченка, 91 або пер. Волховського, 22.

ДИРЕКЦІЯ.

ДО ВІДОМА ПОКУПЦІВ!

З 1 грудня 1981 року відкрито новий комісійний магазин.

Магазин працює з 10 до 18 години. Приймання речей на комісію на протязі тижня.

Адреса магазину: м. Олександрія, проспект Леніна, 68.

АДМІНІСТРАЦІЯ МІСЬКЗМІШТОРГУ.

Адміністрація, партійна та профспілкова організації авторемонтного заводу висловлюють глибоке співчуття транспортувальниці відділу збуту Дроздовій Євдокії Климентіївні з приводу смерті її чоловіка

ЧУМАКА МИХАЙЛА АНТОНОВИЧА.

На голубому екрані

П'ЯТНИЦЯ, 4 ГРУДНЯ
ПРОГРАМА ЦТ

8.00 Програма «Час».
8.40 Гімнастика.
9.05 Відгукніться, сурмачі!
9.35 Художній фільм «Це сталося в міліції».
10.55 Документальний телефільм «Біля лісового озера».
11.05 Д. Шостакович. Квартет № 1. По закінченні— Новини.
14.30 Новини.
14.50 Твій труд — твоя висота. Кінопрограма «Голова сільради», «Добрі вересні Жанабая Азаматова», «Москва».
15.40 Творчість юних.
16.10 Москва і москвичі.
16.40 Т. Хренников. Концерт № 2 для скрипки з оркестром.
16.55 Урочисте засідання, присвячене 40-річчю розгрому німецько - фашистських військ під Москвою. Концерт. Трансляція з Кремлівського Палацу з'їздів. По закінченні — Чемпіонат СРСР з хокею: ЦСКА — «Сокіл». 3 період.
21.00 Програма «Час».
21.45 Молодіжний вечір у Концертній студії Останкіно. По закінченні — Сьогодні у світі.

ПРОГРАМА УТ

10.00 Актуальна камера.
10.35 Народні таланти. Самодіяльний заслужений ансамбль пісні і танцю «Колос» Волинської області.
11.20 Художній фільм «Повість про чекіста».
12.45 Безпечна праця — запорука успіху.
13.15 О. Кобилянська. «Земля». Вистава.
15.45 Фільм-концерт.
16.00 Новини.
16.10 Срібний дзвіночок.
16.30 Телефільм «Важкі кілометри».
16.45 Погляд у майбутнє: Зустріч молоді з Героєм Соціалістичної Праці, директором науково - виробничого об'єднання «Автоматгірмаш». В. А. Антиповим.
17.40 Фільм-концерт «Співи».
18.00 Палітра. Гра ф і к а Ф. Клименка.
18.30 Музичний фільм «Г. Отс і радянська пісня».
19.00 Актуальна камера.
19.30 «Екслібрис». Літературно-мистецький альманах.
20.00 Прем'єра телефільму. «І знову музика». Студія «Укртелефільм».
20.40 На добраніч, діти!
21.00 Програма «Час».
21.45 Спитай себе.
22.20 Автографи. Гелена Вондрачкова (ЧССР). По закінченні — Новини.

СУБОТА, 5 ГРУДНЯ
ПРОГРАМА ЦТ

8.00 Програма «Час».
8.50 Гімнастика.
9.10 АБВГДейка.
9.40 Для вас, батьки.
10.10 Більше хороших товарів.
10.40 Веселка IV Міжнародний фестиваль телепрограм народної творчості (Фінляндія).
10.55 Подвиг. До 40-річчя розгрому німецько - фашистських військ під Москвою.
11.25 Фантазія на теми пісень Великої Вітчизняної війни.
11.35 Комора сонця.
12.20 Каунас музичний.
12.35 Коло читання.
13.20 49-й тираж «Спортлото».
13.30 Очевидне — неймовірне.
14.30 Новини.
15.45 Художній телефільм «Вогонь у глибині дерева».
15.15 Переможці. Клуб фронтових друзів. Зустріч учасників битви під Москвою.
16.45 Бесіда політичного оглядача В. Бекетова.
17.15 Грає лауреат міжнародних конкурсів Л. Тимофєєва (фортепіано).
17.40 9-а студія.
18.40 Чемпіонат СРСР з хокею: «Динамо» (Москва)— СКА. 3 період.
19.20 До 40-річчя битви під Москвою. Художній фільм «У важкий час».
21.00 Програма «Час».
21.35 За вашими листами Музична програма.
22.20 Документальні фільми «Подорож по Москві. Вулиця Горького», «Новобудови Москви». По закінченні — Новини.

ПРОГРАМА УТ

10.00 Актуальна камера.
10.35 Фільм-концерт «Моя любов, моя земля».
11.35 Художній фільм «Приборкувачка тигрів».
13.10 Доброго вам здоров'я
13.40 Сатиричний об'єктив.
14.10 А. Осецька. «Смак черешні». Вистава.
16.20 Компас туриста.
16.50 Атеїстичні діалоги. Передача 1.
17.25 Циркова програма.
18.10 Концерт Великого дитячого хору Центрального телебачення і Всесоюзного радіо.
19.00 Актуальна камера.
19.30 Скарби музеїв України. І. Северин. «Довгопілля».
19.45 Майстри мистецтв. Народна артистка СРСР Є. Мірошниченко.
20.50 На добраніч, діти!
21.00 Програма «Час».
21.35 Художній фільм «Тобішня кадриль». По закінченні — Новини.

Заступник редактора
С. ЩЕРБИНЕНКО.

«ЛЕНИНСКОЕ ЗНАМЯ» — орган Александрийских городского и районного комитетов Компартии Украины, городского и районного Советов народных депутатов Кировоградской области (выходит на украинском языке).

АДРЕСА РЕДАКЦІЇ: Індекс 317900, м. Олександрія, вул. Шевченка, 74,

ТЕЛЕФОНИ: редактора — 2-23-45, відділів: партійного життя — 2-24-33, промисловості — 2-36-63, сільського господарства — 2-27-93, відповідального секретаря — 2-35-63 відділу листів — 2-01-43, приймальні — 2-22-32, бухгалтера — 2-27-93.

Олександрійська міська друкарня Кіровоградського облуправління у справах видавництв, поліграфії і книжкової торгівлі. м. Олександрія, вул. Шевченка, 81.
Індекс 62065. Спосіб друку високий. Телефони: 2-31-35, 2-34-70. Тираж 27850. Обсяг 1 друк. арк. Зам. № 7962.

ПРОЛЕТАРІ ВСІХ КРАЇН, ЄДНАЙТЕСЯ!

ГАЗЕТА НАГОРОДЖЕНА ПОЧЕСНОЮ ГРАМОТОЮ ПРЕЗИДІЇ ВЕРХОВНОЇ РАДИ УРСР

Ленінський прапор

ОРГАН ОЛЕКСАНДРІЙСЬКИХ МІСЬКОГО ТА РАЙОННОГО КОМІТЕТІВ КОМПАРТІЇ УКРАЇНИ, МІСЬКОЇ ТА РАЙОННОЇ РАД НАРОДНИХ ДЕПУТАТІВ КІРОВОГРАДСЬКОЇ ОБЛАСТІ

Грудень
4
П'ятниця
1981
№ 194 (9218)
Ціна 2 коп.
Газета виходить у вівторок, середу, п'ятницю, суботу.

ГАЗЕТА ВИДАЄТЬСЯ З 26 БЕРЕЗНЯ 1919 РОКУ

Колись і тепер

На території нашого степового краю біля гаїв та річок селилися люди, яких злидні та утиски царизму гнали на південь країни. Були тут селяни з центральної Росії, українці — втікачі від жорстокої експлуатації поміщиків та польської шляхти.

Оселялися також козаки Нової Січі. Навколо козацького зимівника в середині XVIII століття виникло поселення Усиківка. Родючі землі в долинах річок Березівка та Інгулець, торговий шлях з Полтави до Криму сприяли тому, що поселення швидко зростало.

В період існування Нової Сербії у населеному пункті розмістилися солдати Падуреського полку. Тоді поселення називалося Бечка (Бечея).

Як свідчить історія, поселення одержало назву повітового міста у 1784 році.

Волелюбні поселенці нашого краю вже в ті часи стали виступати проти утисків, які чинили пани та представники влади. Незважаючи на присутність військового гарнізону, чимало мешканців брали участь у боротьбі під час Коліївщини, пішли в гайдамаки.

Після реформи дещо прискорився розвиток міста. У 1872 році в Олександрії було вже понад 14 тисяч мешканців. Викликало пожвавлення будівництво залізниць Харків — Миколаїв, Користівка — П'ятихатки.

І Розвивався капіталізм, посилювалась експлуатація. На початку XX століття у 17 ремісничих майстернях працювало 50 робітників. Жорстоко визискувалася жіноча і дитяча праця. За однакову роботу жінкам платили майже вдвічі менше, ніж чоловікам.

Голод і утиски сільських багатіїв примушували бідноту залишати села і шукати роботу в місті. 300 ткачів-кустарів, 250 прядильниць та вишивальниць працювали по найму у міщан, дворян та купців по 14—16 годин на добу і одержували мізерну плату.

Про розвиток освіти і культури, про охорону здоров'я ніхто не дбав. Часто косила людей холера. До 1868 року у місті не було лікарень, діяла лише одна аптека. Перша лікарня на 100 ліжок відкрилася у 1909 році. Асигнувань на охорону здоров'я відпускалося майже утричі менше, ніж на утримання поліції.

Жахливі умови життя і праці викликали в людей справедливе обурення. Робітники рвалися до боротьби за свої права. У місті діяли гуртки і групи РСДРП, навколо яких гуртувалися революційні маси, брали участь у страйках. Для придушення революційних виступів у місто прибув у 1905 році батальйон піхотного полку.

У 1917 році після повалення царизму у місті розгорнулася боротьба за владу. У березні відбувся мітинг, на якому обрано Раду робітничих і солдатських депутатів. Боротьба тривала аж до березня 1919 року, коли третій повітовий з'їзд Рад прийняв з усіх питань більшовицькі резолюції. Активізували діяльність більшовицькі осередки. Комуністи і комсомольці разом з бійцями Червоної Армії повели рішучу боротьбу проти заколоту Григор'єва та інших білогвардійських банд.

Активістам нашого міста і повіту подали велику допомогу / соратники В. І. Леніна А. В. Луначарський, М. І. Калінін, К. Є. Ворошилов та інші, які побували в ті грізні часи в Олександрії, виступали на мітингах, на зборах, роз'яснювали політику партії більшовиків.

Повітовий виконавчий комітет Рад у 1921 році накреслив програму відродження і дальшого розвитку народного господарства.

Великі зміни, грандіозні перетворення сталися в нашому місті за роки Радянської влади. Олександрія сьогодні — великий промисловий центр орденоносної Кіровоградщини. Наші вугільники нині постачають мешканцям України та Молдавії кожну четверту тонну побутового палива. Продукція заводів електромеханічного, підйомно - транспортного устаткування, гірського воску користується великим попитом у всіх братніх республіках країни і за рубежем.

Місто розширює свої межі, росте вгору, благоустроюється. Сьогодні в Олександрії майже 100 тисяч мешканців, основу яких становлять гірники, електроприладобудівники, будівельники, транспортники, машинобудівники та робітники інших професій. Тисячі молодих людей здобувають професії у технікумах, училищах.

До революції у місті могли вчитися лише діти багатіїв. Не було жодної середньої школи. Нині всі діти трудящих Олександрії здобувають середню освіту. Для кожного відкриті двері до вузу.

Зростає добробут і культура нашого міста. До послуг населення побутовий комбінат, велика сітка закладів охорони здоров'я, магазини, їдальні, ресторани, Будинки культури, клуби, бібліотеки, кінотеатри та ін.

Трудящі міста розгортають соціалістичне змагання за гідну зустріч 60-річчя утворення СРСР, спрямовують свої зусилля на виконання завдань одинадцятої п'ятирічки. В авангарді трудового суперництва йдуть комуністи та комсомольці.

З святом, шановні олександрійці!

Олександрійський міський комітет Компартії України, виконком міської Ради народних депутатів гаряче і сердечно вітають вас з 230-річчям міста.

За роки свого існування наше місто пройшло історичний шлях від невеликого козацького поселення до крупного індустріального центру в Кіровоградській області.

Ці перетворення стали можливими завдяки перемозі Великої Жовтневої соціалістичної революції, натхненній праці радянських людей, керованих партією Великого Леніна.

Славні революційні, бойові і трудові сторінки історії Олександрії — наша гордість, основа руху вперед до комунізму.

Відповідаючи конкретними ділами на рішення XXVI з'їзду КПРС, олександрійці широко розгортають соціалістичне змагання за високоефективну працю, докладають великих зусиль для успішного виконання планів 1981 року, накреслень одинадцятої п'ятирічки.

Висловлюємо вам найкращі побажання успіхів у практичному перетворенні в життя рішень партійного з'їзду, нових творчих досягнень у праці на благо нашої любимої Батьківщини.

МІСЬКИЙ КОМІТЕТ КОМПАРТІЇ УКРАЇНИ
ВИКОНКОМ МІСЬКОЇ РАДИ НАРОДНИХ ДЕПУТАТІВ

Кожна зміна — ударна

В колективі мебельної фабрики приклад ударної праці показує комсомольсько - молодіжна бригада під керівництвом змінного майстра Лариси Меткої. Цей колектив складає і оббиває гобеленом крісла для відпочинку. Змінні завдання завзята бригада виконує на 108—110 процентів, не допускає браку.

Серед ветеранів підприємства взірцем у праці служать верстатники П. І. Степаненко, Л. І. Цонда, оббивальниця Ф. С. Ігнатьєва, шліфувальниця Л. Т. Скалозуб, портрети яких занесено на Дошку пошани фабрики.

З початку року мебельники реалізували додатково до плану продукції на 30 тисяч карбованців.

Т. БАБКА, інженер.



Комсомолка Тетяна Рябоконь працює на фабриці діаграмних паперів в першому друкарському цеху стрічкових діаграм. Денні завдання виконує на 120—130 процентів. Товариші обрали її членом комітету комсомолу, заступником секретаря комсомольської організації цеху.

На знімку: Т. РЯБОКОНЬ.

Більше наміченого

Працівники свиноферми колгоспу «Прапор комунізму» за минулі 11 місяців одержали по 23 поросят на кожну основну свиноматку при плані 18.

Високих показників добилася свинарка Н. Д. Охмак. Наталія Денисівна більше 10 років доглядає свиноматок. Має певний досвід роботи. З початку року вона одержала по 26 поросят на основну свиноматку при соціалістичному зобов'язанні 25.

Запорукою успіху є сумлінне виконання внутрішнього розпорядку дня, порад зооветспеціалістів. Молодняк, який доглядає Н. Д. Охмак, розвивається добре. Жива вага кожної тварини при передачі в групу дорощування становить 14—15 кілограмів при плані 12.

М. ШУЛЬГА.

Продуктивність зростає

Успішно працювали в листопаді трудівники райенергоуправління. Виробниче завдання місяця виконано на 108,3 процента. Понад план реалізовано товарної продукції на суму 17 тисяч карбованців. Продуктивність праці зросла проти плану на 3,2 процента.

С. МАТВІЄНКО, інженер.

Надплановий рахунок

Відмінних результатів щомісяця досягають у соціалістичному змаганні енергетики теплоелектроцентралі № 1—2. Всі колективи цехів і змін успішно справляються з доведеними завданнями, діють злагоджено, ритмічно.

Трудове суперництво приносить вагомі результати. Так, тільки за минулий місяць додатково реалізовано продукції споживачам на 32 тисячі карбованців. А з початку року колектив ТЕЦ № 1—2 реалізував надпланової тепло- і електроенергії на 388 тисяч карбованців.

Ф. ФЕДОРЕНКО, робкор.

В перших рядах

Марія Леонтіївна Пащенко два десятиліття працює телятницею на першій молочнотоварній фермі колгоспу «Росія». Щороку старанна трудівниця добивається високих приростів живої ваги тварин.

Нині М. Л. Пащенко доглядає 55 телят віком до шести місяців. За підсумками трудового суперництва за минулі одинадцять місяців Марія Леонтіївна виборола першість серед телятниць господарства. Вона одержала в середньому по 570 грамів приросту живої ваги кожної тварини на добу при завданні 500.

М. Л. Пащенко занесена на колгоспну Дошку пошани. Значних успіхів добивалася трудівниця і в попередні роки. За це вона нагороджена нагрудним знаком «Ударник десятої п'ятирічки» та знаком «Переможець соціалістичного змагання 1980 року».

Марія Леонтіївна — активістка громадської роботи. Вона голова жіночої ради, член товариського суду та групи народного контролю.

Л. СМЕТАНА, головний зоотехнік.

Людину красить праця

РЕПОРТАЖ

На вечір вшанування передовиків виробництва до Світлопільського сільського Будинку культури зійшлись майже всі односельчани. Місця за святково накритими столами займають працівники молочнотоварної ферми № 4 колгоспу «Прогрес».

Вечір відкривають Світлана Курганова та Микола Погрібняк. Вони розповідають присутнім, що колектив тваринників четвертої ферми по праву носить звання комуністичного. За минулі одинадцять місяців тут одержано по 2508 кілограмів молока від корови при річному плані 2270.

Про трудові будні тваринників говорить завідуючий фермою А. О. Теличко. Анатолій Олексійович повідомив, що план по виробництву та продажу державі молока колектив виконав ще в жовтні. При завданні 5778 центнерів молока вироблено 6450 центнерів.

Переможців соціалістичного змагання тепло вітає голова правління колгоспу В. Г. Півняк. Секретар парткому В. В. Макаренко повідомляє, що колектив ферми нагороджений перехідним Червоним прапором парткому, профкому і правління колгоспу та грошовою премією.

Від імені районного комітету Компартії України та райвиконкому тваринників поздоровляє з трудовою перемогою начальник управління сільського господарства І. О. Власенко. Він вручає листи-подяки дояркам Л. Ф. Ткачук, К. Ф. Пономарьовій, Г. С. Кузнецовій, О. Й. Пікущій, Г. Ф. Крупській, З. М. Андрущенко, фуражирам М. М. Кулибабі, А. Б. Єфременку, телятниці Т. С. Нужненко та ін.

Учасники художньої самодіяльності пенсіонер М. М. Мамренко, тракторист М. О. Шаменко та фуражир Ф. Ф. Пікущий виконують для присутніх українські мелодії.

І знову ведучі розповідають про тих, хто прославив себе невтомною працею.

Понад 20 років Г. С. Кузнецова працює дояркою. Минулу п'ятирічку Ганна Степанівна виконала до 110-ї річниці з дня народження В. І. Леніна. Нагороджена почесною Ленінською грамотою та знаком «Ударник десятої п'ятирічки». В цьому році їй присвоєно звання «Майстер — золоті руки».

Для Г. С. Кузнецової Людмила Луценко виконує пісню «Добрий вечір, сусідонько».

Славно працює доярка Л. Ф. Ткачук. А доказом цього є орден Трудової Слави другого ступеня, який сяє у неї на грудях. В цьому році Лукерія Феодосіївна вже надоїла майже по 3000 кілограмів молока від кожної корови.

Вокальна група дарує невтомній трудівниці українську народну пісню «Несе Галя воду». Дитячий танцювальний колектив виконав «Білоруську польку» для ударника комуністичної праці доярки О. Й. Пікущої.

— Спасибі вам, дорогі подруги, за чесну працю, — сказала, звертаючись до колег, партгрупорг ферми, кавалер ордена Трудового Червоного Прапора, депутат сільської Ради К. Ф. Пономарьова. — Давайте ж і далі так трудитися на благо нашої Вітчизни.

Переможців трудового суперництва щиро вітають, зичать щастя та здоров'я піонери, усі присутні на вечорі.

Г. ФІЛАТОВ,
В. СОКОЛОВ.

З пісні народилася дружба

З пісні почалася дружба між учнями нашої школи та дитячим садком № 2 колгоспу «Заповіт Леніна». Це було чотири роки тому. Зараз ці учні уже семикласники, але в дитсадку вони завжди бажані гості.

Нещодавно піонери побували у своїх підшефних. Влаштували спільний концерт, обмінялися подарунками, а потім пили каву, їли цукерки, печиво.

З хорошим настроєм залишали своїх менших друзів школярі. Дружба продовжується.

Н. АНДРЕЄВА,
старша піонервожата Протопопівської СШ.



На цьому знімку механізатор першої тракторної бригади радгоспу-технікуму Іван Іванович АЙРИХ. Він добре опанував закріплену за ним техніку і завжди ефективно використовує її в роботі. За успішне виконання особистого зобов'язання І. І. Айрих занесений на Дошку пошани радгоспу-технікуму.

Фото М. Миколенка.

ГОСПОДАР ХЛІБНОГО ПОЛЯ

На конкурс

Стою край осяйного лану, і душа радіє: скільки кинеш оком — всюди зелений килим. В доброму стані входить в зиму пшениця.

Пригадалося, як завзято трудилися хлібороби під час осіннього засіву. Особливо старався тракторист Іван Олексійович Швидкий. Велетнем «Кіровцем» він встигав готувати грунт під два посівних агрегати. По дві з половиною норми виробляв. І якістю роботи сівачі та агрономи були задоволені.

Не шкодуючи сил, трудився І. О. Швидкий і на оранці грунту. Завжди дві норми давав. Любо спостерігати, як трудиться механізатор, як плуг врізається в грунт і залишає за собою чорну смугу... На честь переможця змагання багато разів піднімали червоне полотнище на флагштоці біля контори правління колгоспу.

Не зразу Іван Швидкий став механізатором високого класу. Ще хлопчиком-школярем хотілося йому бути трактористом, як батько, Олексій Іванович. Тягнувся до техніки.

Бувало, після школи побіжить у поле, де татко оре, вмоститься поряд на тракторі і спостерігає, як треба управляти машиною. А скільки було радості, коли вперше сів за кермо і відчув силу сталевого коня!

По закінченні восьмирічки пішов працювати в колгосп на різні роботи, а мрію про оволодіння технікою не залишав. При першій нагоді приходив до колгоспного гаража і допомагав шоферам лагодити автомобілі.

Господарству потрібні були водії, і правління колгоспу «Заповіт Ілліча» дозволило Швидкому стажируватися під керівництвом досвідченого наставника.

Курси шоферів закінчив перед призовом в армію. Став самостійно працювати. А коли йшов на службу, пообіцяв односельчанам повернутися в рідний колгосп.

Майже два десятиліття водив Іван Олексійович колгоспного автомобіля. Сотні тисяч кілометрів далеких і близьких доріг лягло під його колеса.

У колгоспного шофера нелегка робота. Під час жнив — майже цілодобово за кермом, почалося збирання пізніх культур — треба перевезти тисячі тонн сільськогосподарських вантажів. Взимку — будівельні матеріали і добрива транспортувати...

За сумлінну роботу Іван Олексійович відзначений знаками «Переможець соціалістичного змагання», багатьма грамотами. А за перевиконання особистого завдання десятої п'ятирічки нагороджений орденом Трудової Слави.

Комуніст І. О. Швидкий — авторитет для колгоспних механізаторів. До його порад прислухаються, з ним радяться. Як добрий наставник, він завжди прийде товаришу на допомогу.

Користується передовий виробничник повагою і серед односельців. Його не раз обирали депутатом Червонокам'янської сільської Ради, членом виконкому Ради.

Цієї весни, коли автомобіля відправили на ремонт, він пересів на трактор і працював до завершення польових робіт.

З батьком Івана — Олексієм Івановичем — мені довелося працювати в Ново-Стародубській МТС. Колишній фронтовик славився трудолюбством. Якщо треба було виконати термінову роботу, на «прорив» направляли Швидкого. І він не рахувався з труднощами, відмінно справлявся з завданнями. Пізніше працював трактористом, комбайнером у колгоспі. Він і нині трудиться оператором на молочному комплексі.

Влітку, як починається заготівля кормів для громадського тваринництва, Олексій Іванович серед косарів. За два останні роки він заготовив для колгоспу понад шість тонн сіна. Дружина — Віра Пилипівна, теж багато років працювала у тваринництві. Часто її ім'я було в списках передових доярок. Зараз на пенсії, але продовжує трудитись — працює комірником на відділку.

Кажуть в народі: «Міцне коріння — дорідне насіння». Так, міцним корінням вріс в землю хліборобський рід Швидких.

Г. САВЧЕНКО.
Колгосп імені Фрунзе.

Спасибі, літо трудове

В Будинку культури електромеханічного заводу зібралися на міський зліт члени трудових об'єднань старшокласників. Літню трудову вчерть вони склали на «відмінно». В складі загонів трудилося 1000 учнів.

З доповіддю виступив завідуючий міським відділом народної освіти В. Д. Петров. Він відзначив, що молодь проходить влітку добру трудову школу. Школярі працювали на полях і молочнотоварних фермах, на будовах, в садово - городніх бригадах. Члени виробничих об'єднань обробили соняшник на 197 гектарах, овочі на 176 гектарах, скошено сіна на 111 гектарах, заскладовано 32 тисячі штук цегли. Всього виконано робіт на 53800 карбованців. Та виробничі показники — лише один вимірювач життя трудових таборів праці й відпочинку. Ніколи не забудеться школярам їх весела ранкова пісня, цікаві походи, зустрічі.

Кращими визнано табори праці та відпочинку «Алтос» (середня школа № 2), «Юність» (середня школа № 6). Начальник штабу табору праці «Алтос» Таня Харитоненко розповіла про змістовне життя в їхньому трудовому об'єднанні. Табір діє на базі колгоспу імені Шевченка 6 років. Серед інших він виділяється своїми традиціями, чіткою дисципліною. Всього в «Алтосі» відпочивало цього року 125 учнів.

Було що розповісти і начальнику штабу табору праці «Юність» Ірині Науменко. Дівчина з задоволенням згадувала про те, з яким старанням працювали учні на сінокосі, догляді за цукровими буряками в колгоспі «Ленінським шляхом». Трудились вони також і в городній бригаді, на птахоферм і. А вечорами всім колективом вирушали на колгоспний ставок чи спортивний майданчик. І, як звичайно, не змовкала життєрадісна пісня.

Ірина Бобрик із табору праці та відпочинку «Ромашка» (середня школа № 7), Олег Луценко (восьмирічна школа № 8) поділилися своїми спогадами про життя в трудових об'єднаннях.

О. ЛИСЯК.

РЕМОНТНІ ЦЕХИ

Харків. На централізоване обслуговування переведено механізовані нафтобази колгоспів і радгоспів області. Для цього при всіх районних об'єднаннях сільгосптехніки створено спеціалізовані ремонтні цехи. У розпорядженні нової служби — пересувні майстерні з набором інструментів, обмінним фондом деталей. Тепер в області діють тисячі сучасних складів для пального і мастил та колонок для механізованого заправлення сільськогосподарських машин і автомобілів.

ЛЕНІНСЬКИЙ ПРАПОР
2 стор. **4** грудня 1981 р.

КОЛОНКА КОМЕНТАТОРА

Проти безумного мілітаризму США

Газета «Нью-Йорк таймс», характеризуючи недавню політику адміністрації США, писала: «Президент Рейган замінив зовнішню політику безумним мілітаризмом, брязкаючи зброєю від Сальвадору до Саудівської Аравії, від чого кидає в дрож наших друзів, починаючи від Японії і кінчаючи Західною Німеччиною, він пропонує збільшити на 50 процентів «оборонні витрати» — значну частину з них на самовбивчу спіраль непередбачуваної за своїми наслідками гонки ядерних озброєнь».

Союзникам США, зокрема Японії, справді є від чого затремтіти. Буквально за один останній місяць на Японію обрушено цілий каскад вимог: різко збільшити воєнні витрати, закупки озброєнь у Сполучених Штатах; «поділитися з США» результатами своїх досліджень у галузі лазерної техніки, оптики і мікроелектроніки, що стало б «великою допомогою» в реалізації воєнних програм Пентагону; розширити, «виходячи з політико-стратегічних міркувань», фінансову та іншу допомогу проамериканським режимам у різних «гарячих точках» нашої планети і т. д. Від Японії знов і знов вимагають дозволити вільний доступ у її порти американським кораблям з ядерною зброєю на борту, розміщення на японських островах ядерної зброї середньої дальності.

Японців шантажують, що в разі відмови їх країну постигне кара у сфері торговельно - економічних відносин із США. Удар у цій галузі може бути досить відчутним для Японії, бо її активне сальдо в торгівлі з Америкою наближається до 15 мільярдів доларів.

Але якщо у сфері економічних відносин Токіо намагається якось відхилити домагання Вашінгтона, то в галузі воєнного співробітництва японські власті явно піддаються «безумному мілітаризмові» США. Керівні діячі правлячої ліберально-демократичної партії відкрито закликають до «об'єднання воєнних зусиль Заходу» перед «радянською загрозою». Знаходяться в цій партії діячі, які не від того, щоб оснастити японські «сили самооборони» ядерною зброєю та й сам прем'єр-міністр Судзукі заявляє, що він «візьме до уваги обставини американської сторони» в питаннях оборони.

Така піддатливість японських правлячих кіл тискові Вашінгтона викликає зростаюче обурення у японців. Їх, що вже відчули одного разу на собі з «ласки» Америки кошмар атомних бомбардувань, не приваблює ідея перетворення Японії за аналогією з Європою в ще один, тепер уже «азіатський театр воєнних дій» США, де японцям відводиться незавидна роль приречених згоріти в полум'ї ядерної війни, але уберегти американців від розплати. На таку роль прості люди Японії не погодяться.

А. БІРЮКОВ,
оглядач ТАРС.

ХАЙ КВІТНЕ НАШЕ РІДНЕ МІСТО

Шахтарський розгін

Шахта «Світлопільська» — одне з молодих підприємств виробничого об'єднання «Олександріявугілля». Стала вона до ладу 10 років тому. За цей час пройдено під землею десятки кілометрів гірничих виробок, видано на-гора 9,4 мільйона тонн вугілля.

У нинішньому році планом передбачено видобути 970 тисяч тонн палива. Успішно справляються шахтарі з поставленим завданням. З початку року видобуто на 23,3 тисячі тонн вугілля більше, ніж передбачалося. Значний внесок у загальний успіх зробила бригада повного кавалера знака «Шахтарська слава» М. І. Мірошниченка.

В історію розвитку підприємства визначні сторінки вписали прохідницькі бригади під керівництвом кавалера ордена Леніна, почесного шахтаря І. М. Хворостини, кавалера ордена «Знак Пошани» Д. Ф. Кірсанова, які встановили кілька рекордів швидкісної проходки. Зараз середньомісячні темпи проходження виробок ці колективи довели до 300 погонних метрів. На шахті діють тисячні лави. Праця гірників високомеханізована. «Світлопільська» — це сучасна шахта, оснащена новою технікою і автоматикою. У нинішній п'ятирічці передбачено освоїти проектну потужність —1,5 мільйона тонн вугілля на рік.

Гірницький колектив не раз виходив переможцем змагання серед підприємств об'єднання. В авангарді трудового суперництва йдуть кавалери знака «Шахтарська слава» бригадир прохідників В. А. Прохоренко, начальник дільниці В. Л. Гребенніков, кавалер ордена Жовтневої Революції гірничий робітник очисного вибою О. М. Унтилов, кавалер ордена Трудового Червоного Прапора електрослюсар О. О. Шкуренко, кавалер ордена «Знак Пошани», гірник І. М. Макаревич, почесні шахтарі О. М. Біленко, Г. І. Кравченко, М. Я. Плахотний, І. Т. Федан, В. П. Шестопал та інші.



Нині колектив шахти докладає зусиль, щоб достроково виконати річну програму. Передові бригади включилися в змагання під девізом: «60-річчю СРСР— 60 ударних тижнів».

Т. МАВРОДІ,
старший інженер-економіст.

На знімку: В. А. ПРОХОРЕНКО (зліва) та М. І. МІРОШНИЧЕНКО.

Наші славні земляки

Петро Кирилович КОШОВИЙ—

Маршал Радянського Союзу, радянський військовий діяч (1904—1976).

Народився в м. Олександрії в сім'ї робітника. У 1920 році пішов служити в лави Радянської Армії, брав участь у громадянській війні. Потім перебував на командній роботі в армії. Член КПРС з 1925 року. В 1939 році закінчив Військову академію імені М. В. Фрунзе. Під час Великої Вітчизняної війни командував стрілецькою дивізією та корпусом на Волховському, Сталінградському, Південному, 4-у Українському та 3-у Білоруському фронтах. Після війни П. К. Кошовий командував армією, був головнокомандуючим Групою радянських військ у Німеччині. З 1969 року — генеральний інспектор Міністерства оборони СРСР.

Скрізь, куди посилала його партія, він з високим почуттям відповідальності ставився до дорученої справи, віддавав свої знання і досвід зміцненню Збройних Сил СРСР, підвищенню їх боєготовності.

Петро Кирилович обирався делегатом ряду з'їздів КПРС, кандидатом у члени ЦК КПРС, депутатом Верховної Ради СРСР.

Вітчизна високо оцінила заслуги П. К. Кошового Він двічі Герой Радянського Союзу, нагороджений п'ятьма орденами Леніна, орденом Жовтневої Революції, трьома орденами Червоного Прапора та іншими орденами і медалями.

В нашому місті ім'ям Кошового названа площа, де встановлено бронзове погруддя Героя, а біля будинку, де народився і виріс Петро Кирилович, — меморіальну дошку.

Іван Іванович СУХИНОВ—

декабрист, член товариства об'єднаних слов'ян, поручик (близько 1795—1828).

Народився І. І. Сухинов у с. Краснокам'янці Херсонської губернії (тепер с. Червона Кам'янка Олександрійського району Кіровоградської області) в сім'ї дрібнопомісного дворянина. З 1809 року — на військовій службі. Учасник Вітчизняної війни 1812 року. Належав до найбільш революційної частини членів товариства, вів агітацію серед солдатів, готуючи їх до повстання. Один з організаторів і керівників повстання Чернігівського полку у Василькові.

Після поразки повстання Сухинова заарештовано у Кишиневі і засуджено до страти, яку замінено довічною каторгою. Покарання відбував у Сибіру на Нерчинських рудниках. У травні 1828 року зробив спробу організувати повстання в Зерентуйській каторжній тюрмі, щоб визволити засланих декабристів. Змову було розкрито і Сухинова засуджено до смертної кари.

Завжди попереду

На теслярській дільниці ремонтно-механічного заводу «Укрремтресту» пахне свіжою стружкою, чути звуки циркулярної пилки.

Пиляє рейки невисокий на зріст, міцно скроєний чоловік. Рухи його впевнені.

Це бригадир теслярів Анатолій Петрович Єрмолаєв.

Народився А. П. Єрмолаєв в місті Стариця Калінінської області. Там пройшли його дитинство, юність. В рідному місті одержав і перші трудові навички в теслярстві. А згодом військова служба, після якої Анатолій і його товариші вирішили потрудитися в Кіровоградській області.

Колишній солдат будував селище Перемогу, Балахівку. Працював теслярем, очолював бригаду. В 1974 році А. П. Єрмолаєв прийшов працювати на ремонтно-механічний завод.

Три роки підряд А. П. Єрмолаєва визнавали переможцем в соціалістичному змаганні і присвоювали звання «Кращого за професією». В 1978 році його прізвище було занесене на заводську Дошку пошани.

В 1979 році за досягнуті успіхи на честь свята Великого Жовтня він одержує Почесну грамоту. В 1980 році прізвище Анатолія Петровича знову на заводській Дошці пошани. В 1981 році за перемогу в соціалістичному змаганні рішенням міськкому партії та виконкому міської Ради народних депутатів портрет А. П. Єрмолаєва занесено на міську Дошку пошани.

Зараз бригада теслярів, якою керує комуніст А. П. Єрмолаєв, успішно виготовляє контейнери для перевезення овочів. Теслярі прагнуть успішно завершити завдання першого року одинадцятої п'ятирічки.

В. ВОЛОДІН.

Південний засвічує вогні

Репортаж

Ваблять зір 9-поверхові будинки. Оригінальне планування. Такою постає колишня околиця Олександрії, а нині Південний житловий мікрорайон.

За генеральним планом реконструкції міста в 1976 році тут почалося будівництво.

За роки десятої п'ятирічки споруджено сучасні багатоповерхові будинки. Майже дві тисячі сімей справили новосілля. Не так давно стали до ладу два дитячих садки. Недавно гостинно відкрили двері два продуктові та промтоварний магазини. До послуг мешканців мікрорайону відділення зв'язку, ощадна каса, підприємства служби побуту.

Незабаром тут стане до ладу нове профтехучилище з гуртожитком на 537 місць, де будуть навчатись майбутні робітники електромеханічного заводу. Передбачено спорудити ще один гуртожиток для цього ж підприємства.

В недалекому майбутньому стане до ладу 180-квартирний житловий будинок тресту «Олександріявуглебуд». До речі, у фасаді цієї споруди розміститься аптека.

У перспективі намічено спорудження в цьому мікрорайоні школи на 1568 місць.

З кожним роком зростає наше місто. Мікрорайон Південний — лише частка його.

В. ДЕРУСОВ.

На знімках: початок будівництва мікрорайону; загальний вид сьогодні.

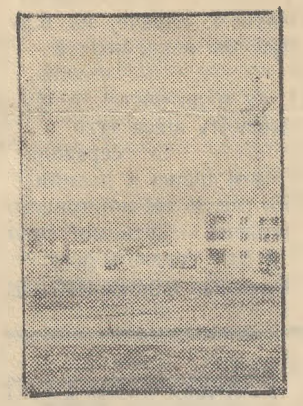

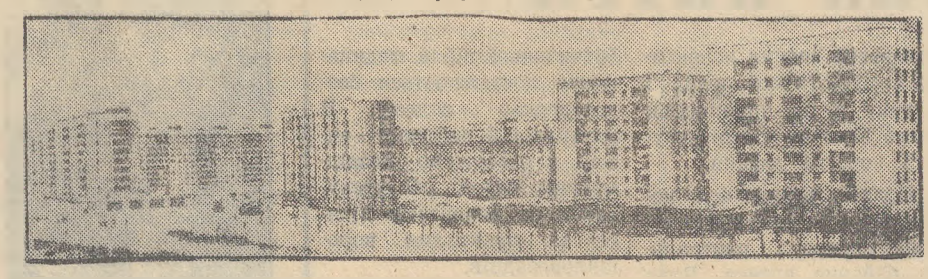

Впевненим кроком

ОЛЕКСАНДРІЙСЬКИЙ електромеханічний завод імені XXV з'їзду КПРС — флагман індустрії нашого міста. Підприємство нагороджене Почесною Грамотою Президії Верховної Ради УРСР.

Народжувався завод на місці невеликих майстерень, які тіснилися в убогих приземкуватих приміщеннях. В роки перших п'ятирічок завод називався «Червоний ливарник». Ремонтували тут різні механізми, випускали метизи, пічне литво.

Як електромеханічний — завод почав свою біографію в 1954 році. Вже за перше десятиріччя свого існування збільшив випуск продукції у 20 разів.

У дев'ятій та десятій п'ятирічках підприємство пережило друге народження. Якщо за перші 20 років обсяг робіт по реконструкції та будівництву зріс до 22,5 мільйона карбованців, то в десятій п'ятирічці ця цифра збільшилася у кілька разів.

Лише комплекс по випуску магнітних пускачів являє собою завод у заводі. Тут працює понад 1000 чоловік. Завдяки введенню в дію нових цехів, прискореному впровадженню науково - технічного прогресу за останні 25 років обсяг виробництва збільшився у 250 разів, а продуктивність праці підвищилась майже у 12 разів. Випуск низьковольтної апаратури — основної продукції — зріс більше як у тисячу разів.

Нині універсальні блоки станцій регулювання виробничими процесами та іншу апаратуру наше підприємство постачає в усі республіки Радянського Союзу та майже у 30 зарубіжних країн. Понад 60 процентів електровиробів відмічені Знаком якості.

За 11 місяців нинішнього року обсяг реалізації продукції зріс проти відповідного періоду 1980 року в півтора раза. Майже на скільки підвищилася і продуктивність праці.

Гордість заводу — це його люди. Електроприладобудівники по праву пишаються тим, що в їхньому колективі в 1962 році починав свій трудовий шлях нині двічі Герой Радянського Союзу, льотчик-космонавт СРСР Л. І. Попов. Заслуженим авторитетом користуються в колективі кавалер ордена Леніна, делегат XXV з'їзду КПРС, бригадир слюсарів по металоконструкціях М. М. Лавренко, електромонтажник - схемник, кавалер ордена Трудового Червоного Прапора Д. К. Зданевич, кавалер ордена Жовтневої Революції, начальник цеху О. Ф. Клевак, кавалер двох орденів Трудової Слави, майстер Л. К. Терещенко та багато інших.

Разом з розвитком заводу позитивно вирішуються і великі соціальні питання. За десяту п'ятирічку споруджено кілька багатоквартирних будинків, одержали квартири понад 600 сімей заводчан. Стали до дії два дитячих садки на 230 і 320 місць. Нині завод споруджує ще кілька житлових будинків, профтехучилище та інші об'єкти.

В одинадцятій п'ятирічці намічене дальше розширення підприємства. Будуть реконструйовані старі і введені в дію нові цехи, де знайде прописку науково - технічний прогрес.

Колектив наполегливо перетворює у життя рішення XXVI з'їзду КПРС.

І. ГОНЧАРОВ,
голова завкому профспілки.

ЛЕНІНСЬКИЙ ПРАПОР
3 стор. 4 грудня 1981 р.

Разючі зміни

Історія повертає нас в минуле. Коли порівнюєш факти, бачиш, які разючі зміни сталися за роки Радянської влади. Адже до другої половини XIX століття населення міста Олександрії і навколишніх сіл було майже неграмотне. В 1910 році було відкрито учительську семінарію. Діяли також дві гімназії. Але навчання було платне, і діти робітників та селян відвідувати їх не могли.

До 1917 року в Олександрії було невеличких 7 міських та 2 церковно-приходські школи.

Після Великої Жовтневої соціалістичної революції молода Країна Рад взялася за ліквідацію неграмотності. В 1923 році в Олександрії на громадських засадах створено 35 груп освіти, а через рік в місті вже працювало 10 трудових загальноосвітніх шкіл. В них навчалося 1800 учнів.

Напередодні Великої Вітчизняної війни в місті вже працювали 4 середні, 3 семирічні, одна вечірня школи. Крім того, діяли педагогічна і сільськогосподарська школи, медичне училище, школа політосвіти.

6 серпня 1941 року гітлерівські війська окупували місто. Олександрійці, як і всі радянські люди, стали на захист своєї Вітчизни.

6 грудня 1943 року наші доблесні воїни звільнили місто від коричневої чуми. І перші турботи — про дітей. Уже через кілька днів в місті було відкрито будинок для дітей воїнів Червоної Армії, що загинули на фронтах.

На початку 1944 року відкрили свої двері всі школи, що працювали до війни. В 1949 році стали до ладу нові школи №№ 14, 10, а через рік — № 2.

Сьогодні в Олександрії 19 денних, 3 вечірні і заочна школи. З них 13 середніх, 5 восьмирічних, школа-інтернат. В них навчається майже 14 тисяч учнів. 3570 школярів загальноосвітніх шкіл після уроків залишаються в групах подовженого дня.

В місті працює міжшкільний виробничий комбінат, де старшокласники освоюють 11 професій.

Діти мають можливість займатися улюбленою справою у гуртках. В Палаці піонерів таких гуртків діє 80, на станції юних техніків — 65.

В місті працюють 2 музичні і одна художня школи.

Зараз в школах міста працює 718 учителів і вихователів. Два з них — А. А. Москаленко та Я. А. Оченаш — Заслужені вчителі СРСР. Три педагоги нагороджені орденами Трудового Червоного Прапора. Труд багатьох відзначений медалями, значками тощо.

Дальший розвиток отримало дитяче дошкільне виховання. В місті функціонує 38 дитячих дошкільних закладів, де виховується 6907 дітей.

Розвивається, вдосконалюється в нашому місті народна освіта.

П. ЮХИМОВА.

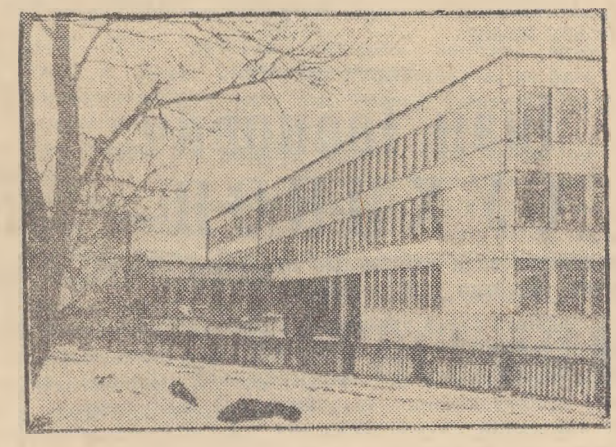

Незабаром гостинно відкриє двері для юних олександрійців нова середня школа. Тут будуть навчатися 1568 учнів. Цю новобудову спорудили будівельники тресту «Олександріяважбуд».

У залах, кабінетах, лабораторіях школи завершуються оздоблювальні роботи. Ближчим часом буде встановлено все устаткування. Створюються найкращі умови для навчання.

Фото М. Пальчика.

На поетичній хвилі

Олександрія

Хай над тобою у віках
Безхмарне небо голубіє,
На степових семи вітрах
Моя зоря — Олександрія.
Я в багатьох була містах,
Та тільки серце променіє
Туди, де перший крок і шлях,
Де рідний дім — Олександрія.
Де Інгульця легенький схлип,
Де полиновий вітер віє,
У шелесті тополь і лип
Моя весна — Олександрія.
Ведуть комбайни й кораблі
До світлої своєї мрії —
В глибини Космосу й Землі —
Трудівники Олександрії.
Квітують навкруги сади,
В полях пшениця половіє.
Чистіш джерельної води
Твої пісні, Олександрія.
Благословенні у віках
Твої турботи і надії,
Волошка в степових краях,
Моя любов — Олександрія.

Неля ЖУРА,
бібліотекар.

Совість

О совісте, не потурай
словам,
Які у серці болем не
зігріті.
Від болю в слові Правда
ожива.
Як навесні земля, щоби
родити.
О совісте, від тебе шлях
словам,
В яких зерно наснаги
половіє.
Вели їм завше пам'ять
вартувать
І Землю й голубі її надії.

Кузьма ПОВЕЛЬКО,
викладач СПТУ № 1.

Синам

Не сподівався вже знайти
Ту стежку, де колись
босоніж
Любив ходити — йти і йти,
Кричати вітру: — Не
догониш!
В широкий світ вона вела,
Туди, де сонечко вставало.
Уранці вийдеш із села —
Надвечір вернеш лиш,
бувало.
Не стомишся за цілий
день
В тих мандрах спраглий
і голодний.
А день той повен був
пісень...
Дитинства стежка
і сьогодні
Не заростає в полині,
Дощі осінні не розмили.
Хто ходить нині тут по
ній?
Кому вона дарує сили?
Хто ходить тут. Агов!
Озвись!
Хто ти? Чи, як і я,
щасливий?
...Та ж даль. Той степ.
Та неба вись.
Та от біда — не ті вже
сили.
Махнем, одначе, на біду
При чім вона, коли є
стежка.
І, як в дитинстві, я іду..
Дзвенять вівса тугі
сережки.
І чути пісню з далини,
Що гасить всі мої тривоги.
Дивлюсь — ідуть мої сини.
І я даю синам дорогу.

Вячеслав КОЛЕСНИКОВ.

МІЙ РАЙОН

Сонце в піжмурки грається
з тінню,
Осяває широкі лани.
За лункою, легенькою
синню
Голубий «Бєларусь»
гомонить.
Я проїхав немало по світі,
Скільки бачив країн і країн,
Та у ніжному, радіснім
світлі
Моїх спогадів — села мої.
Мій район. Все звичайне,
буденне,
І знайоме із давніх ще пір.
Придивлюся: то бачу
щоденно
Щось нове, що приваблює
зір.
За селом бачу ферми
красиві,
Автопарк на загальнім дворі.
Дружним хором гуркочуть
на ниві
Трактори від зорі до зорі.
Бачу розрізи, шахти
довкола,
Місто й села у шатах
садів...
Тільки, мабуть, не зможу
ніколи
Розповісти про все, що
хотів.

Іван ШАПОВАЛ.

СПОГАД

Вже й сивина забіліла
Бабиним літом на
скронях,
Молодість вмить
пролетіла
На необ'їжджених конях.
Чую я тупіт далекий,
Бачу стежки серед жита,
Густо, мов клекіт
лелеки,
Дзвонять об землю
копита.
Бачу я захід червоний,
Хмарами небо закрите.
Скачуть і падають коні,
Падають вершники в жито.
Коники, коні гриваті,
Бистрі, як птиця,
як стріли,
Як би самому не впасти
Серед хлібів перезрілих.

Степан СЕНЬ,
зоотехнік.

ЕТЮД

Небо землю обнімає,
Тихо степ широкий спить.
Вітерець немов дрімає,
В гаю листям
шелестить.
Місяць нишком заглядає,
Мов закоханий, в лиман.
То за хмару він пірнає,
То ясніє крізь туман.
Зорі струшує у воду —
Чисту-чисту голубінь.
Стали двоє біля броду
І злились в єдину тінь...

Максим ПУШКАР.

Зростає сітка аптек

В міському краєзнавчому музеї зберігається «Краткий обзор развития аптечного дела в Александрийском земстве Херсонской губернии», який написав у 1913 році санітарний лікар І. Г. Буркер. Автор повідомляє, що в кінці 1867 року земська управа вирішила запросити досвідченого фармацевта на посаду аптекаря. В той рік земство виділяло на придбання медикаментів та оплату праці фармацевта 1500 карбованців.

В 1871 році на території Олександрійського повіту в селі Боковім була відкрита ще одна аптека. Вони й постачали медикаменти мешканцям всього Олександрійського повіту. І. Г. Буркер повідомляє також, що в 1912 році медичним та ветеринарним дільницям відпущено різних медикаментів на 30 з лишком тисяч карбованців, а приватним особам — на 4000 карбованців.

За роки Радянської влади сітка аптек на Олександрійщині значно розширилася. Нині в нашому місті працює 9, в районі — 8 аптек і 53 аптечних пункти, в яких трудиться близько 200 чоловік.

Більшість фармацевтичних закладів знаходиться в нових добротних приміщеннях. Так, кілька років тому справила новосілля аптека № 138. В приміщенні нової міської поліклініки розташована міжлікарняна аптека № 154. В просторому новому приміщенні знаходиться центральна районна аптека № 150.

Фармацевтичні працівники міста й району наполегливо трудяться над тим, щоб успішно вирішити поставлені перед ними завдання, якомога краще обслуговувати хворих. Ще в 1968 році аптеці № 10 присвоєно звання колективу комуністичної праці. І з року в рік працівники цього закладу підтверджують почесне звання.

Право називатися колективом комуністичної праці виборола і центральна районна аптека. Вона порівняно молода, почала працювати в дев'ятій п'ятирічці. Та трудівники її на чолі з здібним організатором комуністом В. Ф. Бойко багато зробили для того, щоб зразково налагодити фармацевтичну справу в районі. Послугами цього закладу користується також чимало мешканців нашого міста. Аптека стала обласною школою передового досвіду, не один раз виходила переможцем в змаганні споріднених закладів Кіровоградщини.

В усіх аптеках нашого міста й району впроваджуються передові методи обслуговування. Тяжкохворим та інвалідам Великої Вітчизняної війни медикаменти доставляються безпосередньо додому. В центральній районній аптеці впроваджено безвідмовний метод обслуговування за рецептами лікарів за прикладом ворошиловградців.

Заслуженою повагою у мешканців міста та району користуються завідуюча аптекою № 154, член КПРС Н. В. Райко, фармацевт аптеки № 89 З. В. Даниленко, провізор-технолог аптеки № 10 Н. С. Васильєва, завідуюча аптекою № 116 К. Д. Брзежинська, провізор - технолог В. О. Качан та завідуюча відділом аптеки № 150 Т. М. Зубенко, завідуючий Попельнастівською аптекою Л. В. Яремчук та багато інших фармацевтичних працівників, які стали вірними помічниками лікарів в боротьбі за здоров'я радянських людей.

М. ГАРЕНКО.



Останнє листя...
Фотоетюд М. Пальчика.

Редактор
Х. СОКОЛОВСЬКИЙ.

ПОЗДОРОВЛЕННЯ

директору Олександрійського міжгосподарського підприємства по виробництву молодняка птиці ГЕТЬМАНЦЮ А. С.

ШАНОВНИЙ АНДРІЙ СЕРГІЙОВИЧ!

Сердечно вітаємо Вас з 60-річчям з дня народження. Бажаємо міцного здоров'я, щастя, довголіття та успіхів у праці.

Виконком районної Ради народних депутатів.

«ЛЕНИНСКОЕ ЗНАМЯ» — орган Александрийских городского и районного комитетов Компартии Украины, гободского и районного Советов народных депутатов Кировоградской области (выходит на украинском языке).

АДРЕСА РЕДАКЦІЇ: Індекс 317900, м. Олександрія, вул. Шевченка, 74.

ТЕЛЕФОНИ: редактора — 2-23-45, відділів: партійного життя — 2-24-33, промисловості — 2-36 63, сільського господарства — 2-27 93, відповідального секретаря — 2-35-63 відділу листів — 2 01-43, приймальні — 2-22-32, бухгалтера — 2-27-93.

Олександрійська міська друкарня Кіровоградського облуправління у справах видавництв, поліграфії і книжкової торгівлі. Індекс 62065. Спосіб друку високий. Телефони: 2-31-35, 2 34-70. Тираж 27850. Обсяг 1 друк. арк. м. Олександрія, вул. Шевченка, 81. Зам. № 8012.

ПРОЛЕТАРІ ВСІХ КРАЇН, ЄДНАЙТЕСЯ!

ГАЗЕТА НАГОРОДЖЕНА ПОЧЕСНОЮ ГРАМОТОЮ ПРЕЗИДІЇ ВЕРХОВНОЇ РАДИ УРСР

Ленінський ПРАПОР

ОРГАН ОЛЕКСАНДРІЙСЬКИХ МІСЬКОГО ТА РАЙОННОГО КОМІТЕТІВ КОМПАРТІЇ УКРАЇНИ, МІСЬКОЇ ТА РАЙОННОЇ РАД НАРОДНИХ ДЕПУТАТІВ КІРОВОГРАДСЬКОЇ ОБЛАСТІ

Гр… З…
Субота … 1981
№ 195 (9219)
Ціна 2 коп.
Газета виходить у вівторок, середу, п'ятницю, суботу.

ГАЗЕТА ВИДАЄТЬСЯ З 26 БЕРЕЗНЯ 1919 РОКУ

Договір на змагання

ЗАВЕРШУЄТЬСЯ перший рік одинадцятої п'ятирічки. В трудових колективах підсумовують зроблене, накреслюють плани і зобов'язання на 1982 рік. Під час підсумків суперники по змаганню, як правило, аналізують хід виконання договорів.

Добрих результатів добилися, наприклад, колективи шахт «Світлопільська» і «Верболозівська», які тривалий час укладають договори на змагання і регулярно щокварталу підбивають підсумки. Обидві шахти достроково виконали план 11 місяців, а окремі видобувні бригади вже справилися з річними завданнями.

Помітно відрізняються показники роботи колективів розрізів «Морозівський» та «Бандурівський», які вже кілька років підряд укладають між собою договори на змагання. Морозівці працюють краще своїх суперників. Майже весь час виходять переможцями. Щоправда і вони здали позиції. До плану недодано більше 140 тисяч тонн вугілля, допускають відставання розкривники. Ще більше відстають бандурівці.

При підбитті підсумків роботи за третій квартал гірники відзначали, що обидва колективи не виконують договорів. Та, на жаль, не зробили з цього потрібних висновків, не повели боротьби за подолання відставання, за ефективне використання наявних резервів.

Не з однаковими показниками завершують рік брикетники фабрик «Байдаківська» та «Димитровська». Якщо байдаківці з початку року виробили додатково до плану 24,5 тисячі тонн палива, то димитровці допускають великий борг, відстають майже по всіх техніко-економічних показниках.

Для успішного виконання договорів на змагання необхідно створювати робітникам умови для продуктивної праці. Однією з причин відставання фабрики «Димитровська» є недостатня підготовка кадрів. Звідси порушення робочого ритму, простої, перевитрати енергії і коштів та ін.

На жаль, недоліки димитровських брикетників не стали предметом спільного обговорення з суперниками по змаганню.

Нормальні умови для стабільної роботи створюють на механічному заводі, швейній фабриці, теплоелектроцентралях № 1—2 і № 3, фабриці діаграмних паперів, заводі гірського воску. Тут колективи всіх підрозділів виконують умови договорів на змагання, добре справляються з планами, працюють без відстаючих.

Щороку укладають між собою договори на трудове суперництво будівельні управління тресту «Олександріяважбуд», колективи автотранспортних підприємств міста. Але підсумки змагання підбивають із запізненням. Іноді суперники не цікавляться, як ідуть справи у друзів по змаганню. Договір залишається поза увагою.

Виконання договорів на змагання повинно бути завжди в центрі уваги партійних, профспілкових і комсомольських організацій. Адже по суті вони виступають арбітрами трудового суперництва. Варто спрямовувати творчу енергію мас на підвищення ефективності і якості роботи, на ефективне використання резервів кожного робочого місця.

Повідомлення

Дев'ята сесія міської Ради народних депутатів сімнадцятого скликання відбудеться 15 грудня 1981 року в сесійному залі міськвиконкому о 14 годині.

На обговорення сесії виносяться питання:

Про план економічного і соціального розвитку міста на 1981—1985 роки.

Про план економічного і соціального розвитку міста на 1982 рік і про хід виконання плану економічного і соціального розвитку міста в 1981 році.

Доповідач: заступник голови міськвиконкому Чорненький С. О.

Про бюджет міста на 1982 рік і про виконання бюджету за 1980 рік.

Доповідач: завідуюча фінансовим відділом міськвиконкому Богатир П. І.

Пленум обкому Компартії України

3 грудня в Кіровограді відбувся пленум обкому Компартії України.

Розглянуто питання:

1. Про підсумки листопадового (1981 р.) Пленуму ЦК КПРС і завдання партійних організацій області по виконанню його рішень та настанов, висловлених у промові товариша Л. І. Брежнєва на Пленумі.

2. Про проекти плану економічного і соціального розвитку області на 1981—1985 роки, плану і бюджету області на 1982 рік.

З доповідями в цих питаннях виступили перший секретар обкому Компартії України **М. М. Кобильчак** і голова виконкому обласної Ради народних депутатів **В. І. Желіба.**

В обговоренні доповідей виступили **Ю. Г. Фоменко** — другий секретар Кіровоградського міськкому партії, **М. П. Громовий** — перший секретар Знам'янського міськкому партії, **Л. О. Атасова** — машиніст конвейєра Байдаківської брикетної фабрики (м. Олександрія), **В. В. Гуля** — перший секретар Маловисківського райкому партії, **Ю. М. Гаврилюк** — секретар парткому Світловодського заводу чистих металів, **В. І. Будько** — начальник обласного управління побутового обслуговування населення, **М. К. Пашолок** — перший секретар Компаніївського райкому партії, **В. Я. Маслюченко** — начальник обласного управління сільського господарства, **Б. П. Захарченко** — перший секретар Петрівського райкому партії, **К. Ю. Захаренко** — головний зоотехнік колгоспу імені 60-річчя Великої Жовтневої соціалістичної революції Гайворонського району, **А. І. Кондратенко** — голова Онуфріївського райвиконкому.

Із заключним словом виступив **М. М. Кобильчак.**

Пленум цілком і повністю схвалив рішення листопадового (1981 р.) Пленуму ЦК КПРС, настанови, висловлені товаришем Л. І. Брежнєвим на Пленумі, і поклав їх в основу всієї практичної діяльності обласної партійної організації по втіленню в життя рішень XXVI з'їзду КПРС та XXVI з'їзду Компартії України, планів п'ятирічки.

Пленум в основному схвалив проекти плану економічного і соціального розвитку області на 1981—1985 роки, плану та бюджету області на 1982 рік і доручив облвиконкому внести їх на розгляд чергової сесії обласної Ради народних депутатів.

НА ВАХТІ П'ЯТИРІЧКИ

Добрі показники

Успішно завершили виробниче завдання одинадцяти місяців трудівники механічного заводу. Реалізовано надпланової продукції на суму 30 тисяч карбованців.

Кращих показників добилися колективи механічного цеху, де начальником А. І. Єфременко, і дільниці по виготовленню товарів широкого вжитку, яку очолює старший майстер С. М. Сиплива.

С. ВІТЕР,
інженер по соціалістичному змаганню.



Радісний настрій у малярів з бригади, яку очолює Г. В. Русаков. Цей колектив не раз виходив переможцем змагання в будівельному управлінні № 3 тресту «Олександріяважбуд». Норми виробітку завзяті трудівниці виконують на 120—125 процентів.

Щойно бригада завершила оздоблення класних приміщень у новій середній школі на 1568 учнів. Залишили тут малярі затишок і красу, а ще частку своєї душі. Завтра робітниці вже працюватимуть на опорядженні житла. Знову створюватимуть людям на добро затишок і зручності.

На знімку (зліва направо): малярі В. М. ГОНЧАР, А. А. ТАРАНЕНКО, Л. І. БУРТОВА, Л. П. КОРНІЄНКО (комсорг бригади), Ф. С. ПУЗЕНКО.

Фото Р. Грановського.

Ініціатива молодих

Підучи назустріч 38-й роковині визволення Олександрії від німецько-фашистських загарбників, комсомольці інструментального цеху електромеханічного заводу звернулися із закликом до молоді підприємства: ознаменувати цей ювілей ударними змінами.

Патріотичне починання знайшло широкий відгук в усіх комсомольських колективах заводу. Трудові вахти пройшли з великим ентузіазмом. Комсомольці В. Захарченко, В. Миколаєнко та інші постійно виконують завдання на 120—130 процентів.

Н. ЧАБАН.

До столу трудящих

За минулі одинадцять місяців колгосп «Прапор комунізму» продав державі 2153 центнери м'яса при річному плані 2200. Продаж цього продукту зріс порівняно з відповідним періодом минулого року на 494 центнери.

Тваринники колгоспу імені Леніна постачили на замовлення держави на 167 центнерів м'яса більше, ніж за такий же період минулого року. Річний план господарство здійснило на 93 процента.

На 93—95 процентів реалізували річне завдання продажу м'яса державі колгосп «Прогрес» та радгосп-технікум.

Л. ЗІКУНОВА.

Новий будинок

Колектив дільниці міжгосподарської будівельної організації, який очолює В. М. Вакулєв, закінчує оздоблювальні роботи 67-квартирного будинку по вулиці Айвазовського в Олександрії. Цей будинок передбачено здати в експлуатацію до Нового року.

Вагому допомогу будівельникам надають учні Кіровоградського професійно-технічного училища № 8. Вони виконують малярні роботи.

Серед будівельників міжгоспбуду високих виробничих показників добиваються Л. В. Миронен ко, Р. М. Сидоренко, Г. Л. Кочерженко та Б. С. Карпінський.

О. ПАЛЬОНИЙ.

Вітаю ветеранів

У дні святкування 38-ї річниці визволення міста від німецько-фашистських загарбників щиро вітаю колишніх воїнів 111-ї Олександрійської стрілецької дивізії.

Ці поздоровлення надсилаю Івану Григоровичу Мотурнаку, Миколі Вікторовичу Потапенку та іншим ветеранам дивізії, які проживають у місті. Зичу всім ветеранам міцного здоров'я, успіхів, радості, щасливого життя.

В. ЛОПУШАНСЬКИЙ,
ветеран Великої Вітчизняної війни, колишній воїн 111-ї дивізії.

...пливність плюс якість

...оротьбі за врожай

Механізатори першої тракторної бригади колгоспу імені Петровського, яку очолює кавалер ордена Трудового Червоного Прапора І. І. Губа, з року в рік виборюють високі врожаї. Запорукою цього є дбайливе ставлення людей до землі, ефективне використання техніки.

В цьому році хліборобам довелось виборювати урожай в складних умовах. І все ж ми одержали по 31,4 центнера озимої пшениці з кожного гектара, що майже на 5 центнерів більше, ніж в середньому по колгоспу. Непогано вродили і соняшник та кукурудза.

Нині механізатори бригади організовано вивозять місцеві добрива на поля, успішно проводять ремонт сільськогосподарської техніки. Підготовку її до весняних робіт почали відразу після завершення польових робіт.

На своїх зборах механізатори бригади зобов'язались всю грунтообробну техніку поставити на лінійку готовності до 1 січня, а трактори — до 1 березня наступного року. Тут же було створено ланку ремонтників. Членам її доведено конкретні завдання, ознайомлено з графіком ремонту.

Нещодавно механізатори внесли поправку до взятих соціалістичних зобов'язань і дали слово завершити ремонт грунтообробної техніки до 15 грудня цього року. Нині на майданчиках з твердим покриттям вже стоять полагоджені сівалки, культиватори, зчіпки, котки. Якість ремонту висока. Ще залишилось відремонтувати 6 плугів.

Особливу старанність і наполегливість на підготовці техніки до весни проявили трактористи В. М. Тищенко та Я. І. Дришлюк. Володимир Макарович і Яків Іванович — механізатори з великим досвідом роботи. Ремонтують колгоспну техніку добросовісно. Диски, лапи та інші робочі органи грунтообробного інвентаря змастили бітумом, а гумові шини пофарбували вапном.

В нашій бригаді 19 тракторів. Особливого ремонту, за винятком двох Т-74, вони не потребують. Це пояснюється тим, що люди бережуть закріплені машини, вміло експлуатують їх.

Є в нас і труднощі. Зараз, наприклад, ремонтуємо трактор механізатора М. І. Проня. Та із запасними частинами тугувато. Обмінного фонду в тракторній бригаді немає. Доводиться їздити в інші бригади господарства, щоб дістати потрібну деталь. А на це витрачається багато часу.

Та механізатори долають труднощі, прагнуть з честю виконати зобов'язання і у всеозброєнні зустріти весну.

І. ГОЛОВАТИЙ,
майстер-наладчик.

Нова техніка

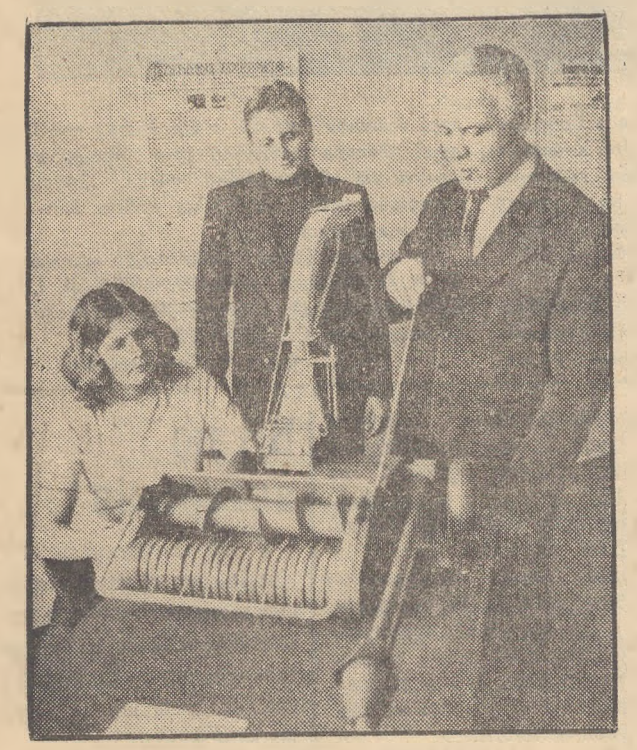

Київська область. Щороку з головного конвейєра Білоцерківського заводу сільськогосподарського машинобудування імені 1 Травня сходять 24 тисячі комбайнів КУФ-1,8. Тільки у жовтні машинобудівники відвантажили тваринникам Кіровської, Владимирської і Тюменської областей понад 1000 таких машин. Заводські конструктори, інженери і робітники створили нову, більш досконалу машину — широкозахватний кормозбиральний комбайн КПІ-2,4.

На знімку: головний конструктор нового комбайна Б. М. Заблоцький (праворуч), інженер - конструктор В. Г. Шелемеха і провідний конструктор З. Я. Соколова.

Зустріч двох поколінь

В Будинку культури селища Нова Прага відбувся вечір зустрічі молоді з ветеранами праці.

М. П. Кравцов розповів про участь комсомольців тридцятих років у виконанні завдань перших п'ятирічок, у боротьбі з класовими ворогами на селі, організацію колгоспів. І. Й. Скічко, Д. П. Сидоренко говорили про свої фронтові дороги, бойові подвиги. Ф. Ф. Оксанич і Т. І. Ярчук все трудове життя присвятили вихованню дітей, дитячий лікар М. Р. Козирко боролася за здоров'я і радісне життя малят. Вони повідали молоді про це.

Комсомольці села вручили ветеранам праці сувеніри та букети квітів. Зустріч закінчилась концертом.

Л. САВІН.

ЛЕНІНСЬКИЙ ПРАПОР
2 стор. 5 грудня 1981 р.

ЗВИЧАЙНА осінь. То подме холодний, пронизливий вітер і гонить над степом сірі хмари, то закружляє снігом. А через деньдва — бризне промінням сонце.

Та не сидиться дома хліборобу. Він з діда-прадіда закоханий у землю. У будь-яку пору року йде на поклін до неї, вічної годувальниці людей. Ось і цього похмурого ранку крокує степом середнього зросту чоловік з світлими і добрими, трішки примруженими очима. Оглядає озимину. То тут, то там пригнеться, акуратно прогорне руками мокру землю. Щось міркує. І легенька посмішка торкається його обличчя...

Про що думає в цю мить Леонід Федосійович? Не кожний може здогадатись. Недавно в розмові зі мною він повідав, що оглянув посіви не тільки у своїй бригаді, а навіть у сусідів з колгоспу «Прапор комунізму». Рослини добре вкорінились. Вологи в грунті досить. Отже, пшениці зимуватимуть в гарних умовах. Якби лише мороз не зашкодив.

Агроном за фахом, хлібороб за покликанням, Л. Ф. Євдокимов серцем виношує думу про високий урожай наступного року.

— Якщо зима не пошкодить посіви, — міркує Федосійович, — то зберемо на круг майже по триста пудів пшениці. А для цього ми ще підживимо рослини, проведемо снігозатримання...

Іншим разом повернувся з поля агроном стурбований. Він оглянув плантацію, де вирощували протопопівці цукрові буряки. Під час збирання урожаю механізатори допустили брак. Чимало коренів залишилося в землі.

— Треба негайно мобілізувати людей і підібрати буряки, — висловив думку Євдокимов і пішов до контори колгоспу.

Мимоволі згадалися Леонідові давні батькові розповіді про гіркі часи злиденного хліборобства за царизму. Від зорі й до зорі селяни гнули спину на своїх убогих наділах. Та одержували мізерні врожаї—не більше 8—10 пудів зерна з десятини. Збирали до колосочка. Молотили ціпами. Віяли збіжжя на вітрі. Відбирали з полови до зернини. Чому ж тепер окремі колгоспники ось так безтурботно ставляться до збирання дарів землі? Чому не підібрали буряків?

Влітку того ж неспокійного року сім'я Євдокимових одержала зерно на трудодні.

Матуся напекла хліба і мовила, погладжуючи голівку:

— Це з твоєї пшениці, синку, такі запашні паляниці. Немов сонце.

— І справді то був чи не найсмачніший хліб для мене, — говорить Федосійович. — З'їв тоді аж дві великі скибки.

На осінь Леонід пішов до школи. Вчився добре. Прагнув порадувати неньку гарними оцінками. А влітку знову працював у полі. І так з року в рік. Зріднився з степом. Над усе любив росяні світанки, ніжну пісню жайворонка. Милувався красою степу, коли колосилися хліба, цвіли соняшники, поспівали пшениці.

То ж і не дивно, що після семирічки Леонід подав заяву до Олександрійського сільськогосподарського технікуму. А в 1956 році повернувся в рідний колгосп агрономом. Молодому спеціалісту доручили важливу і відповідальну ділянку рільництва. Він займався вирощуванням насіння зернових і технічних культур.

З великим завзяттям брався до діла. Стежив за новинками сільськогосподарської літератури. Листувався з знатними агрономами країни. Діставав насіння кращих районованих сортів злаків і дбайливо вирощував у колгоспі насінники.

Серед молодих хліборобів юнак користувався авторитетом. Згодом його обрали секретарем комсомольської організації, депутатом Протопопівської сільської Ради. Він і в полі працював бездоганно, і громадські доручення виконував сумлінно.

Минали роки. Вітчизне постійно дбає про зміцнення колгоспів, забезпечує землеробство потужною сільськогосподарською технікою. Агроном Л. Ф. Євдокимов чимало зробив для підвищення урожаю. Його старання помітили комуністи колгоспу і прийняли в свою бойову сім'ю.

Агроном постійно боровся за високі врожаї. Наслідки такої боротьби відчутні. Колгосп по виробництву зерна вийшов у число передових на Олександрійщині.

Леонід Федосійович не задовольнявся досягнутим, не спочивав на лаврах. Він працював і заочно навчався в Дніпропетровському сільськогосподарському інституті.

Життя кличе вперед і вперед. Так непомітно спливає час. Ось уже минуло 25 років, коли прибув у рідний колгосп агрономом. Має дружну сім'ю. Уже син Анатолій закінчив Київський політехнічний інститут і поїхав за покликом серця в Тюменську область розвідувати і добувати нафту.

Кілька років тому, коли партія кинула клич: спеціалісти сільського господарства, очолюйте виробничі підрозділи в колгоспах, Леонід Федосійович пішом працювати бригадиром рільників першого відділка колгоспу «Заповіт Леніна». Трудиться на передньому краї боротьби за хліб. І в нинішньому несприятливому році його колектив одержав вищий урожай зерна, ніж в інших бригадах господарства.

Степовик нині турбується про врожай наступного року. Тому й оглядає поле, дбає про удобрення грунту. Часто розмовляє з механізаторами, навчає їх секретів агрономії.

О. ШУЛЬГА,
персональний пенсіонер.

На конкурс

СТЕЖКА ХЛІБОРОБА

Пам'ятає агроном своє дитинство. Не раз бігав до батьків у поле хлопчиком у довоєнні роки. Милувався роботою комбайна. Чудо машина! Сама косить і молотить, зерно провіє і висипає у безтарки.

Потім почув страшне слово: війна. Вороги топтали його рідну землю. Злидні і голод, смерть і катування принесли з собою фашисти на окуповані землі.

Коли хлопчикові минуло вісім років, в ту пору прилинула в село радісна звістка: червоні солдати-визволителі вигнали гітлерівців з Олександрійщини.

А через кілька днів у сім'ю листоноша приніс страшну звістку: батько загинув, захищаючи рідну землю від загарбників. Мати від горя злягла в ліжко, зовсім занедужала. А в неї за плечима малі діти.

Леонід робив, що міг, аби заспокоїти неньку. Допомагав їй у всьому. Хоч і важко було, та носив воду до хати, рубав дрова. Весною 1944 року ходив з мамою сапати буряки, кукурудзу. Згодом став водити коней у сівалці. А це вже була відповідальна робота. Не всякому доручали.

Механізатор—центральна фігура на селі

Глибоке коріння

З ВІДЧИНЕНИХ сінешніх дверей вирвалось гірке материне ридання. Микола, який безтурботно гуляв на подвір'ї, стрімголов кинувся в хату.

Серед світлиці з речовим мішком за плечима стояв батько. До його грудей припала мати. В цю мить вона здавалась хлопчику незнайомою. Якось осунулась, поменшала.

Батько ніжно підвів її голову і тихо промовив:

— Ну досить, дружиноньку. Мені вже час.

Підійшов до Миколи, пригорнув до грудей.

— Війна, синку, — на хвилину задумався і додав, — фашисти напали. Іду на фронт. Ти ж тут за господаря залишайся. Будь опорою неньці.

Думав хлопець, недовго триватиме війна. Та довелось і під кованими чобітьми окупантів пожити.

Грудневого ранку 1943 року зі сходу долинув дріб кулеметної та рушничної стрільби. Фашисти заметушились і незабаром відступили. Прийшла Червона Армія. І вже через кілька днів Микола розпочав свою трудову біографію в колективному господарстві. Працював завзято. А через рік правління колгоспу направило хлопця в Шарівську машинно - тракторну станцію на курси шоферів. І яка була радість, як одержав посвідчення шофера. Згодом правління колгоспу доручило йому й автомашину.

Повернувся й батько з війни. Зранений, покалічений.

Ось і Миколі настав час виконати свій обов'язок перед Батьківщиною. Проводжаючи сина на службу в армію, батько наказував пильно оберігати мир, добре опановувати військову справу.

І син з честю виконав батьківський наказ. Звільнившись в запас, солдат повернувся на рідну землю і відразу пішов працювати шофером в Шарівський бурякорадгосп, Ось вже понад три десятки років не розлучається він з автомашиною. Щороку виконує особисті зобов'язання, не раз був відзначений за успіхи в праці.

Щиро відгукуються шарівці про Миколу Костянтиновича Сулиму.

— Чесний, добросовісний. Найкращий наставник молоді, — говорить про нього головний інженер радгоспу М. І. Муленко. — З його допомогою опанували професію шофера молоді водії В. Миколаєнко, В. Пшінник та інші. Його син Володимир теж учився у батька і нині працює в радгоспі шофером.

Син Олександр після закінчення школи працював слюсарем у тракторній бригаді. Був радгоспним стипендіатом, а тепер механіком у господарстві.

...Три з лишком десятки років тому М. К. Сулима прийшов працювати в радгосп і глибоко пустив коріння на шарівській землі. Обраною батьком стежиною пішли і його сини.

А. БОГАЧОВ,
сількор.

ПАТРІОТ

У фронтовому небі 1943-го

1943-й рік запам'ятався мені особливо запеклими повітряними боями. Був я тоді льотчиком-винищувачем. Наш полк дислокувався неподалік від полку штурмовиків. По 5—6 разів на добу нам доводилося підніматися в небо: на перехват ворожих літаків, на розвідку або супроводжувати чашу авіацію, не-ре прикривали наземні війська.

А того пам'ятного листопадового дня командир полку Герой Радянського Союзу Андреєв наказав нашому підрозділу піднятися в небо для супроводу штурмовиків, які вилітали з смертоносним вантажем на окуповану гітлерівцями Олександрію.

За даними розвідки на залізничній станції стояло чимало ешелонів з технікою, боєприпасами, пальним, живою силою ворога.

Два десятки штурмовиків ІЛ-2 лягли на заданий курс. Прошиваючи повітря, поряд рухалися винищувачі. На підході до міста ворожа зенітна артилерія відкрила шалений вогонь.

Даю команду пілотам атакувати зенітки. Один за одним винищувачі розвертаються і йдуть в атаку на позиції противника. Минуло кілька напружених хвилин, і батареї замовкли. Тим часом штурмовики досягли міста і трьома заходами бомбардували залізничну станцію.

Дійсно, всі колії були забиті залізничними составами. На них і сипалися бомби та реактивні снаряди. Запалали цистерни з пальним, охопило вогнем платформи з танками та бронетранспортерами. Пізніше фотознімки засвідчили, що в цьому бою було знищено двадцять зенітних точок, шість ешелонів з технікою і боєприпасами, пальним і продовольством, вбито і поранено понад двісті фашистів.

Завдання було виконано відмінно. Всі літаки повернулися на аеродроми.

За цей бойовий виліт льотчики, які брали в ньому участь, були представлені до урядових нагород. Мені командування вручило орден Вітчизняної війни першого ступеня.

Г. ІВАНОВ,
ветеран Великої Вітчизняної війни.

Наказ виконано

Осінньої ночі 1943-го року частина, в якій я служив водієм танка, вийшла в район залізничної станції Кобиляки. Нашому підрозділу було наказано форсувати Дніпро, зламати оборону противника і просуватися в напрямку Олександрії і Знам'янки. Перша спроба подолати ріку не вдалася.

А наступного дня після відповідної підготовки підрозділ перебрався на правий берег Славутича і з боями просувався вперед. В районі сіл Зибка —Дівоче Поле фашисти міцно закріпилися. Треба було виявити і знищити вогневі точки. Це завдання наказали виконати нашому підрозділу.

Вночі 21 листопада пішли в атаку на позиції противника і почали розвивати наступ. Згодом звільнили села Трудовку, Петрозагір'я, Золотарівку, Олександрівку. Наказ виконано.

Запеклі бої тривали за Косівку і Бандурівку. Там танкісти виявляли справжній героїзм. Ворог змушений був відступати в напрямку Диківського роз'їзду. Переслідуючи гітлерівців, ми пересікли залізницю і пішли в напрямку Троянки, ...рино.

...та

В годину затишшя одержали наказ комбата повернути до Диківського роз'їзду, там виявлено ворожі війська. Несподіваним ударом розгромили фашистів і знову пішли в наступ.

Запам'ятався ще один епізод. В районі Малої і Великої Виски ми одержали завдання розбити ворожі польові аеродроми. Допомогли місцеві жителі. Вони вказали, як краще пробитися туди. Тоді танкісти знищили близько ста літаків.

...Відгриміла війна, і я вирішив поселитися на Кіровоградщині. Зупинився у Новій Празі, почав працювати в автоколоні. А з 1956 року труджусь у колективі районну електричних сіток водієм автомашини оперативно-виїзної бригади. Служба нелегка, відповідальна, часом нагадує армійські будні. Адже в будь-який час бригада поспішає ліквідувати аварію, прагне якнайшвидше забезпечити колгоспи, радгоспи, підприємства електрострумом.

В. КВАШНІН,
ветеран Великої Вітчизняної війни.

Ми щиро вдячні

Ніколи не померкне у пам'яті людській подвиг тих, хто своїм життям захищав знівечену землю від фашистських поневолювачів.

Житель села Мартоіванівки Федір Васильович Дьяков був призваний до лав Радянської Армії 6 грудня 1943 року. Визволяв рідну кіровоградську землю. Брав участь у багатьох бойових операціях: Корсунь - Шевченківській, Яссо - Кишинівській, воював на Львівсько-Сандомирському плацдармі, визволяв Польщу. Закінчив свій бойовий шлях під час штурму Берліна. За свої бойові подвиги він нагороджений багатьма урядовими нагородами.

Нещодавно Федір Васильович отримав зі штабу колишньої ударної армії медаль ветерана армії. Зичимо вам, шановний Федір Васильович, щастя і довгих років життя на благо Батьківщини.

О. ОРЕСТОВА.

Ветеран



«Шановний Миколо Юхимовичу! Довго шукали вашу адресу. І все ж поталанило. Допомогли в цьому нам ваші друзі по зброї, зокрема, колишній заступник командира батальйону по політчастині Геннадій Олександрович Кудрявцев...» пишуть слідопити з Башкирії.

Капітан Кудрявцев... Рожков посміхнувся і мовив:

— Якже, прекрасно знаю Кудрявцева. Відважний воїн. І товариш, такого рідко знайдеш.

Тривала битва за Дніпро. Здавалось, кипіла вода від розривів снарядів, вибухів бомб. Неподалік від Рожкова розірвалася бомба, і раптом він відчув тупий біль у правій нозі.

— Командира роти на «КП» викликає заступник комбата по політчастині,— почув Рожков.

З допомогою палиці ротний відвівся і, перемагаючи біль, пошкутильгав на виклик.

Заступник комбата роз'яснив завдання, по якому викликав, і додав:

— Як ваше самопочуття?

— Добре. Я майже дома. У Знам'янці рідні...

Після жорстоких боїв за Дніпро — визволення Червоної Кам'янки, Андріївки, Олександрії. Рукою подати до Знам'янки. Але на її підступах фашисти чинили шалений опір, кидалися в контратаки. Та не витримали натиску наший військ, відступили.

Прийшов, як кажуть, воїн додому, а відвідати рідних не вдалося. З боями визволили Аджамку. Після цього Рожкову дозволили на кілька годин навідатись до рідних у Знам'янку.

Переступив поріг і зразу ж потрапив в обійми матері, сестер, брата Василя, який був керівником однієї з підпільних груп у місті і теж допомагав громити ворога.

Бої за визволення Кіровоградщини були для Рожкова останніми. Під Плетеним Ташликом тяжко поранило в ногу. Швидко втрачав кров, знепритомнів. Можливо, і не вижив би, коли б не нагодилася молода дівчина і не відправила його до госпіталю.

Свою рятівницю — Марію Кіндратівну Малюгу — Микола Юхимович називає сестрою. Вони часто зустрічаються і справді стали як рідні.

Микола Юхимович шанована в нашому місті людина. Він веде активну військово-патріотичну роботу серед школярів, виступає з цікавими бесідами у виробничих колективах. Колишній воїн розповідає про визволення нашого краю, разом з молоддю здійснює поїздки по місцях боїв.

...Микола Юхимович дочитав листа юних друзів із Башкирії і сказав:

— А знаєте, Геннадій Олександрович Кудрявцев був цього року моїм гостем. Правду кажуть: фронтова дружба міцна, мов криця...

А. ПОНОМАРЕНКО.

На знімку: М. Ю. РОЖКОВ.

Фото автора.

І народилася дружба

Дружба між лікарівськими школярами та червоними слідопитами групи «Пошук» середньої школи № 8 міста Москви зародилася п'ять років тому. Тоді московські школярі йшли місцями боїв 8 механізованого олександрійського корпусу та 66 танкової бригади, які визволяли Олександрійщину від фашистів в роки війни. Вже двічі наші земляки побували в гостях у своїх московських друзів.

Недавно учні Лікарівської середньої школи приймали в себе дорогих гостей з Москви. Відбувся цікавий вечір зустрічі. Потім червоні слідопити разом пройшли місцями бойової слави. Відвідали село Войнівку, Диківський роз'їзд, кімнату бойової слави Олександрійської середньої школи № 12, що в селищі Димитрово, Палац піонерів і школярів міста.

Учні зустрілися з учасником боїв за Олександрійщину С. В. Куликовим, керівником групи червоних слідопитів середньої школи № 12 М. Д. Пастуховою, дочкою Героя Радянського Союзу І. Д. Діброви Людмилою Іллівною.

Такі зустрічі сприяють зміцненню дружби між дітьми, спонукають до нових пошуків, допомагають краще вивчити історію нашої країни.

С. КОВАЛЕНКО,
учениця Лікарівської середньої школи.

Вогонь душі

Історичний відділ міського народного краєзнавчого музею поповнився новою експозицією, присвяченою нашій землячці Валентині Данилівні Скаржинській — доктору філософських наук. Про неї ми дізналися завдяки одній з передач клубу «Москвичка».

Бойову біографію медичної сестри Валентини повідав під час зустрічі однополчан робітник московського заводу «Калібр» Володимир Петрович Мельничук. Одного разу, пригадує колишній воїн, ховали загиблих бійців свого підрозділу. Короткий мітинг на братській могилі. Тут медсестра Валентина з невимовною тугою сказала: «Хлопчики, хлопчики, як же я вас не вберегла...». І Володимир Петрович з сумом додав: «Де вона тепер, наша бойова сестричка?».

Через кілька днів у клубі «Москвичка» пролунав телефонний дзвінок. Почувся чоловічий голос. Він повідомив, що йому знайома медсестра Валентина. Це — Валентина Данилівна Скаржинська, доктор філософських наук, професор Інституту філософії Академії наук СРСР...

Доказом реальності стала пожовкла фотографія воєнних часів, яку розглядали під час радісної зустрічі Володимир Петрович Мельничук зі своєю рятувальницею.

У Москві відбулася зустріч трьох ветеранів війни. Третім їх бойовим товаришем був Зуфар Алієз, який нині працює директорэм електромеханічного заводу в Узбекистані.

Валентина Скаржинська пішла на фронт 15-річною дівчинкою, пред'явивши у військкоматі паспорт старшої сестри. Володимир Мельничук відбув на фронт 17-річним юнаком з рідного заводу «Калібр», а по війні знову повернувся на підприємство, де й працює нині. Із далекого від воєнних дій Андижана зовсім юним потрапив на фронт і Зуфар Алієв.

Зустрівшись, друзі згадували про подвиги медсестри. Танк, в якому воювали Володимир і Зуфар, загорівся від ворожого снаряда. Ризикуючи життям, Валя витягла важкопораненого Володимира, Зуфара та інших членів екіпажу. А скільки ще подібних подвигів здійснила юна сестра милосердя!

Після війни Валентина Данилівна закінчила Київський університет, а згодом — Академію суспільних наук при ЦК КПРС, присвятила себе філософії. Захистила кандидатську, докторську дисертації. Багато працювала за кордоном, автор сорока філософських праць, в тому числі войовничої книги «Звичайний ревізіонізм».

Поздоровляючи колектив музею з новим 1981-м роком, Валентина Данилівна надіслала теплого листа землякам.

Згадуючи свою бойову юність, професор розповіла один епізод, який до дрібниць зберігся в її пам'яті. Влітку 1941 року (тоді їй було 15 років) в боях на Україні під час переправи через річку Ахтирку був тяжко поранений юний кулеметник-узбек. Відчуваючи, що покидають останні сили, він палаючими губами шепотів: «Уже помирати... обидно помирати... А мене ще ніхто ніколи не цілував...» Валя підвела його голову, притиснула до себе і... поцілувала.

«То був мій перший в житті поцілунок, а його перший і останній», — згадує Валентина Данилівна.

Через кілька років поет Ігор Кобзєв, почувши від Валентини Данилівни розповідь про це, присвятив їй — медичній сестрі, політруку, помічнику начальника політвідділу по комсомолу, вірш «Перший поцілунок». А композитор Ернст Меквелян поклав ці слова на музику.

В одному з листів до колективу музею Валентина Данилівна написала: «Не давайте забувати тих, хто віддав нам найдорожче, що в них було...

Якщо я в житті чого-небудь досягла, то перш за все тому, що все життя пам'ятаю: вони пішли навіки, а я залишилась, жила і живу за інших, більш вимогливими для себе закони. Згадуйте їх частіше. Це потрібно живим...».

Ю. АЛЬОШИНА,
Л. ЖАРІЙ — працівники історичного відділу міського краєзнавчого музею.

Тих днів не змовкне слава

Розвідник Олександр Фурлет

У грудні 1943 року радянські воїни, в тому числі і колишньої 95 гвардійської Полтавської стрілецької дивізії, у жорстоких боях визволили місто Олександрію і Олександрійський район від німецько-фашистських загарбників. Тоді в наші ряди влилося поповнення. Переважна більшість молодих воїнів стали відважними бійцями, переможно пройшли до Ельби і Праги, визволяючи Україну, Молдавію, Польщу.

Про одного з них — розвідника Олександра Фурлета — мені хочеться розповісти.

Два з лишком роки був Олександр Фурлет під гітлерівською окупацією, багато бачив горя і сліз, невинних смертей. Жага помсти горіла в його душі.

І коли прибув у гвардійський полк, зразу ж попросився в розвідники. А невдовзі заговорили про нього як про хороброго і винахідливого воїна. Командування призначило командиром пішої розвідки полку. В характеристиці воїна говориться: «Будучи на посаді командира пішої розвідки, показав особисту сміливість, хоробрість і рішучість в боях з німецько-фашистськими загарбниками».

Очолюючи розвідгрупи. Фурлет діяв хоробро і рішуче. Ось лише кілька бойових епізодів. Під час підготовки наступу на Кіровоград група на чолі з Олександром вела спостереження за селом Мала Мазниця. Аж ось на обрії з'явився легкий ворожий літак і приземлився на околиці села. З нього вийшов льотчик, очевидно, з поштою чи з донесенням і сховався в крайній хаті.

Незважаючи на те, що село кишіло фашистами, Фурлет вирішив будь-що взяти льотчика. Непоміченими проникли розвідники в будинок, захопили переляканого пілота і привели в розташування свого полку. Сам «язик» і документи, що були при ньому, дали командуванню дуже цінні відомості. За цей подвиг розвідник був нагороджений медаллю «За відвагу».

Весною 1944 року наші війська вийшли до Дністра і зайняли плацдарм на правому березі. Розвідка велася безперервно. Гвардійці помітили, що німці коректують вогнем по наших позиціях з двох будинків, що стояли окремо від населеного пункту.

І знову Фурлет з кількома сміливцями йде в небезпечний рейд і повертається з чотирма полоненими фашистськими спостерігачами. Тільки но встигли передати «язиків» комдиву генералу Олійникову, як на правому фланзі другого батальйону зав'язався бій. Під натиском ворога наші почали відступати. Комдив наказав розвідникам зупинити відступаючих.

Олександр з друзями кинувся назустріч відступаючим і з криком «ура» пішов вперед. Атака була відбита. За ці два подвиги генерал особисто вручив відважному розвіднику другу медаль «За відвагу».

На вісленському плацдармі, після того, як становище там стабілізувалося, а наші війська готувалися до рішучого наступу, розвідники діяли особливо активно.

Одного разу Фурлет з групою товаришів одержав наказ розташуватися біля озера, повз яке проходила центральна дорога. Замаскувалися і почали спостереження. Минуло небагато часу, як неподалік зупинилася «амфібія». З неї вийшли ворожий офіцер і водій, вирішили скупатися. Але не встигли роздягнутися, як розвідники, знищивши водія, захопили офіцера і на його ж машині доставили в розташування частини. За цю операцію Фурлет відзначений орденом Слави третього ступеня.

— Не зберегла пам'ять багатьох епізодів, — говорить Олександр Панасович. — Якось не думав тоді, що знадобляться для історії. Треба було бити ворогів і визволяти народ від фашистського рабства.

У березні 1945 року під час виконання чергового бойового завдання Олександра поранило. Відправили в госпіталь. Та згодом, коли почув, що дивізія йде на Дрезден, пішов з госпіталю, знову воював, і День Перемоги зустрів у рідному полку.

Демобілізувався в 1946 му і повернувся в рідну Олександрію. На трудовому фронті гвардієць-комуніст був завжди в перших рядах бійців за хліб. У 1949-му в числі 30-тисячників направлений в Тернопільську область для відновлення сільського господарства. Там відпрацював 14 років. Потім очолював колгосп в Олександрійському районі, був секретарем партійної організації, обирався депутатом районної і сільських Рад народних депутатів, членом райкому партії.

Заслуги Олександра Панасовича на мирному фронті відзначені орденом «Знак Пошани», медаллю «За трудову доблесть», Ленінською ювілейною медаллю та іншими нагородами.

Нині ветеран на заслуженому відпочинку. Він бере активну участь у військово - патріотичному вихованні підростаючого покоління, вчить юних любити Батьківщину і завжди бути готовими стати на її захист.

І. ГУСАРОВ,
відповідальний секретар ради ветеранів дивізії.

Хліб — всьому голова

Не вперше збирається загін піонерів 7-Б класу СШ № 15 разом з класним керівником С. М. Рубін, щоб поговорити про хліб. Відбулися цікаві зустрічі з механізатором радгоспу-технікуму В. М. Бакуменком, пекарем хлібозаводу Г. М. Воробйовою, обговорили книги Л. І. Брежнєва «Цілина», «Спогади», статтю О. В. Гіталова «Дума про хліб».

Піонери Л. Полтавченко, Л. Висоцький, І. Юдіна, В. Вєтров розповіли про боротьбу за хліб у різні історичні часи.

Хвилюючим був виступ ветерана праці, колишнього завуча школи М. І. Лещенко. Вона говорила про ленінградський хліб в період блокади.

Уважно слухали школярі розповідь начальника житлово - експлуатаційної контори № 2 міськвиконкому В. В. Кравченка, який у 1955 році у студентському загоні працював на освоєнні цілини.

— На жаль, окремі жителі міста не цінять праці хлібороба і такий дорогий продукт, як хліб, викидають у сміття, — сказав Василь Васильович. — В цьому році працівники контори зібрали 270 тонн харчових відходів і серед них було 130 тонн хліба.

На сцену виходить хор Будинку культури електромеханічного заводу. Його учасники — батьки учнів. Під керівництвом В. П. Скляра аматори виконали пісню «Хліб — всьому голова».

Після цього піонери почастували всіх виробами з чорствого хліба, які самі приготували.

Хліб — багатство країни, праця мільйонів. Його треба берегти, як найдорожчу цінність.

З. ОЗДОБА.

Радянський спосіб життя

Ми не самотні

Все своє трудове життя ми з чоловіком працювали в Лікарівському держкінзаводі. Звідси пішли і на заслужений відпочинок. Щоправда, і після виходу на пенсію по мірі сил своїх допомагали кінзаводові.

Три роки тому в наш дім прийшла біда. Тяжко захворів чоловік. Хвороба прикувала його до ліжка. Згодом захворіла і я, втратила зір. Після операції, яку мені зробили в Харківській клініці, я стала бачити на одне око.

Нас, старих і хворих, не залишили напризволяще. Щодня провідують рідні, друзі. Лікарівська сільська Рада народних депутатів забезпечує нас паливом. Директор кінзаводу В. Г. Кіщук та голова робіткому профспілки М. П. Лахтарина теж цікавляться, яка потрібна допомога, і при необхідності подають її.

А нещодавно до нас у гості завітали учні 6 класу Лікарівської середньої школи. Запропонували свою допомогу. Хлопчики С. Курилович, В. Бахмач, С. Пошилюга, В. Куцин та інші нарубали дров на зиму, а їх однокласниці А. Комишан, С. Узлова, А. Сердюк з подругами занесли дрова в сарай. Нас до сліз зворушила ця допомога дітей. Ми щиро вдячні всьому педагогічному колективу школи, а особливо класному керівникові 6 класу Н. М. Фіртич за хороше виховання дітей.

С. МОРГОЛЕНКО.

З київською маркою



Київ. Успішно вирішує програму нинішнього року колектив підприємства комуністичної праці заводу «Точелектроприлад» імені Комсомолу України. Завод спеціалізується в розробці і випуску точної вимірювальної апаратури. Його колектив постійно нарощує темпи виробництва. Тільки за 10 місяців цього року виготовлено надпланової продукції на суму 1 мільйон 35 тисяч карбованців. Близько 70 процентів її відзначено вищою категорією якості.

На знімку: конвейєр складального цеху, де виготовляється більше сорока найменувань різних електровимірювальних приладів. 97 процентів усієї продукції тут випускається з державним Знаком якості.

Фото **В. Репіка.**
(Фотохроніка РАТАУ).

Спорт

За шаховими дошками

В жовтні - листопаді в Будинку культури електромеханічного заводу проходив півфінал міста з шахів. В змаганнях взяли участь близько 40 шахістів першого і другого розрядів.

Перше місце виборов ветеран шахового руху на Олександрійщині, інженер районного управління сільського господарства, першорозрядник С. А. Гринюк, який набрав 8 очок з 10 можливих.

На другій сходинці — інженер електромеханічного заводу, кандидат в майстри спорту В. Я. Гнатієнко, на третій — оператор АТП № 10011 О. М. Кавунов.

Вдало виступили і попали в десятку сильніших робітник електромеханічного заводу А. Зим'яхін, лікар центральної міської лікарні В. Овчаренко, шофер автобази «Олександріявугілля» А. Удодов, робітник заводу підйомно-транспортного устаткування В. Титаренко, працівник об'єднання «Олександріявугілля» М. Пакшин. Всі вони візьмуть участь у фінальних зустрічах.

Л. КАРАБОВСЬКА.

НАЗВАЛИ ПІНОТАНОМ

Калінін. Нове «ім'я» вніс калінінський комбінат «Искож» в довгий перелік відомих у світі штучних матеріалів для одягу. «Пінотан», перші метри якого зійшли з швидкісного агрегату, зовні важко відрізнити від натуральної шкіри. Він легкий, міцний, добре драпується. Матеріал «дихає», — пропускає повітря, і в цьому його основна перевага перед існуючими імітаціями.

(ТАРС).

На голубому екрані

НЕДІЛЯ, 6 ГРУДНЯ

ПРОГРАМА ЦТ

8.00 Програма «Час».
8.40 Гімнастика.
9.00 Мелодії країни Суомі (Фінляндія).
9.30 Будильник.
10.00 Служу Радянському Союзу!
11.00 Програма «Здоров'я».
11.45 Музична програма «Ранкова пошта».
12.15 Радянський Союз очима зарубіжних гостей.
12.30 Сільська година.
13.30 Музичний кіоск.
14.00 Й. Друце. «Птахи нашої молодості». Фільм-вистава Малого театру Союзу РСР.
16.15 Клуб кіноподорожей.
17.15 Мультфільми «Вухань». «Коли ведмежа прокинеться», «Вухань та його друзі».
18.00 Міжнародна панорама.
18.45 До національного свята Фінляндії — Дня проголошення незалежності. Програма телебачення Фінляндії.
19.35 В. Розов. «Нерівний бій». Прем'єра телевистави.
21.00 Програма «Час».
21.35 Прем'єра фільму-концерту «Чому співає людина». Про Міжнародний фестиваль політичної пісні у м. Тольятті. По закінченні — Новини.

ПРОГРАМА УТ

10.00 Актуальна камера.
10.35 Слово-пісня. Пісні про кохання.
12.50 Художній телефільм «Торішня кадриль».
14.00 Слава солдатська.
15.00 Село і люди.
15.45 Катрусин кінозал.
16.45 Атеїстичні діалоги. Передача 2.
17.20 Кінопрограма «Вітчизна моя неозора».
17.50 Вечір російської поезії і старовинного романсу.
19.00 Актуальна камера.
19.30 Вперше на екрані УТ фільм-концерт «Цариці душі моєї...».
20.40 На добраніч, діти!
21.00 Програма «Час».
21.35 Прем'єра художнього телефільму «Дівчина і море». Студія «Укртелефільм». По закінченні — Новини.

Заступник редактора
С. ЩЕРБИНЕНКО.

«ЛЕНИНСКОЕ ЗНАМЯ» — орган Александрийских городского и районного комитетов Компартии Украины, городского и районного Советов народных депутатов Кировоградской области (выходит на украинском языке).

АДРЕСА РЕДАКЦІЇ: Індекс 317900, м. Олександрія, вул. Шевченка, 74.

ТЕЛЕФОНИ: редактора — 2-23-45, відділів: партійного життя — 2-24-33, промисловості — 2-36 63, сільського господарства — 2-27 93, відповідального секретаря — 2-35-63 відділу листів — 2-01-43, приймальні — 2-22-32, бухгалтера — 2-27-93.

Олександрійська міська друкарня Кіровоградського облуправління у справах видавництв, поліграфії і книжкової торгівлі. Індекс 62065. Спосіб друку високий. Телефони: 2-31-35, 2-34-70. Тираж 27850. Обсяг 1 друк. арк. м. Олександрія, вул. Шевченка, 81. Зам. № 8034.

ПРОЛЕТАРІ ВСІХ КРАЇН, ЄДНАЙТЕСЯ!

ГАЗЕТА НАГОРОДЖЕНА ПОЧЕСНОЮ ГРАМОТОЮ ПРЕЗИДІЇ ВЕРХОВНОЇ РАДИ УРСР

Ленінський ПРАПОР

ОРГАН ОЛЕКСАНДРІЙСЬКИХ МІСЬКОГО ТА РАЙОННОГО КОМІТЕТІВ КОМПАРТІЇ УКРАЇНИ, МІСЬКОЇ ТА РАЙОННОЇ РАД НАРОДНИХ ДЕПУТАТІВ КІРОВОГРАДСЬКОЇ ОБЛАСТІ

Грудень
8
Вівторок
1981
№ 196 (9220)
Ціна 2 коп.
Газета виходить у вівторок, середу, п'ятницю, суботу.

ГАЗЕТА ВИДАЄТЬСЯ З 26 БЕРЕЗНЯ 1919 РОКУ

Фізична культура і здоров'я трудящих

КОМУНІСТИЧНА партія і Радянський уряд постійно піклуються про охорону здоров'я радянських людей. У листопаді відбулася шоста сесія Верховної Ради СРСР десятого скликання. На ній затверджено Державний план економічного і соціального розвитку СРСР на 1981—1985 роки. В цьому документі, зокрема, сказано, що з року в рік будуть збільшуватися асигнування на охорону здоров'я людей.

Турботою про зміцнення здоров'я населення нашої країни проникнута і постанова ЦК КПРС, Ради Міністрів СРСР «Про дальше піднесення масовості фізичної культури і спорту».

Непогано налагоджена спортивно - масова робота на електромеханічному та рудоремонтному заводах, фабриці діаграмних паперів, м'ясокомбінаті, в радгоспі імені Гагаріна, колгоспі імені Свердлова.

На рудоремонтному заводі є власна спортивна база і заводські фізкультурники вміло її використовують. Тут в погожу днину під час обідньої перерви та перезмін завжди людно на спортивних майданчиках. Робітники грають в футбол, волейбол, теніс.

На електромеханічному заводі немає спортивної бази. Але заводчани вміло використовують стадіон, палац спорту, плавальний басейн тощо.

Виробнича гімнастика найкраще проводиться на швейній фабриці. Тут в усіх цехах працюють громадські інструктори, регулярно поновлюється комплекс вправ.

Велику оздоровчу роботу серед дітей і юнацтва проводять спортивні школи. При плавальному басейні «Дельфін» працює 46 груп «Здоров'я». Їх відвідують дорослі і діти.

Але не на всіх підприємствах розуміють, яке значення має фізкультура для зміцнення здоров'я людей. Вкрай занедбана спортивно-масова робота на брикетних фабриках «Димитровська» й «Байдаківська», а також на мебельній фабриці, в пусконалагоджувальному управлінні.

Слід зазначити, що незадовільно веде роботу по виконанню вищезазначеної постанови і колектив працівників міського стадіону «Шахтар».

В налагодженні спортивно-масової роботи інструкторам покликані надавати допомогу партійні, профспілкові і комсомольські організації, керівники підприємств та колгоспів. Вони ж повинні дбати і про створення належних умов праці для трудівників. Це добре розуміють на фабриці діаграмних паперів, електромеханічному заводі, швейній фабриці. Тут дбають про те, щоб у виробничих приміщеннях не було протягів, було тепло й затишно. На цих підприємствах люди рідше хворіють.

Оздоровча робота — в центрі уваги профспілкових організацій. Уже в цьому році в санаторіях країни поправляли своє здоров'я 800 вугільників і будівельників нашого міста, 381 працівник сільського господарства району. 1208 трудівників об'єднання «Олександріявугілля» лікувалися і відпочивали в профілакторії «Гірник».

Значну профілактичну та санітарно-освітню роботу серед населення Олександрійщини проводять медпрацівники міста й району. Центральна районна лікарня нещодавно придбала виїзний флюорограф, що дає змогу, не відриваючи людей надовго від роботи, обстежити стан їхнього здоров'я безпосередньо в селах і тим, кому це потрібно, негайно призначити лікування. Нині щотижня в населені пункти району виїжджають бригади лікарів.

Проте в роботі медпрацівників є ще недоліки. До редакції надходять скарги на роботу медичних пунктів заводу підйомно-транспортного устаткування, ремонтно-механічного заводу «Укрремтресту». Недостатньо уваги профілактичній та санітарно-освітній роботі приділяють працівники Новопразької дільничної лікарні, Косівської та Олександрівської амбулаторій.

Здоров'я трудящих — найцінніше багатство. І на варті його поруч з медпрацівниками повинні стояти керівники підприємств, організацій, колгоспів, профспілкові організації, добровільні спортивні товариства.

Подвиг захисників столиці безсмертний

Москва. (ТАРС). Минуть віки, але у вдячній пам'яті радянського народу ніколи не померкнуть героїзм і доблесть захисників Москви в суворі роки Великої Вітчизняної війни. Вся країна подавала допомогу і підтримку тим, хто стояв на смерть на легендарних московських рубежах.

Перемога Радянської Армії під Москвою стала початком докорінного повороту в ході Великої Вітчизняної, всієї другої світової війни. Вона ознаменувала повний провал гітлерівської стратегії блискавичної війни, розвінчала перед усім світом міф про непереможність німецької армії, надихнула радянських людей на нові подвиги в праці і в бою, зміцнила їх впевненість у тому, що ворога неминуче буде розбито.

У Кремлівському Палаці з'їздів відбулось урочисте засідання Московської міської і Московської обласної Рад народних депутатів, ММК і МК КПРС разом з представниками трудящих Москви та Московської області і воїнів Московського гарнізону, присвячене 40-річчю розгрому німецько-фашистських військ під Москвою.

Бурхливими, тривалими оплесками, стоячи зустріли присутні товаришів Л. І. Брежнєва, Ю. В. Андропова, В. В. Гришина, А. А. Громико, А. П. Кириленка, А. Я. Пельше, М. А. Суслова, М. О. Тихонова, Д. Ф. Устинова, К. У. Черненка, П. Н. Демічева, В. В. Кузнецова, Б. М. Пономарьова, М. С. Соломенцева, І. В. Капітонова, В. І. Долгих, М. В. Зимяніна, К. В. Русакова.

З промовою на засіданні виступив член Політбюро ЦК КПРС, перший секретар Московського міськкому партії В. В. Гришин.

Учасники засідання одностайно прийняли вітальний лист Центральному Комітетові КПРС, Президії Верховної Ради СРСР, Раді Міністрів СРСР, товаришеві Л. І. Брежнєву.

Трудовий салют столиці

Москва. (ТАРС). Ударною роботою ознаменували трудівники столиці нашої Батьківщини 40-річчя історичної перемоги біля стін Москви. 5 грудня на багатьох заводах і об'єднаннях, фабриках і будовах міста в ході змін комуністичного суботника досягнуто найвищої продуктивності. Внесено вагомий вклад у виконання завдань першого року п'ятирічки, в дальший розвиток економіки, зміцнення обороннної могутності країни.

Разом з усім радянським народом москвичі знову заявили про свою одностайну підтримку внутрішньої і зовнішньої політики партії, радянської держави, курсу зміцнення миру на планеті. Про це говорили учасники мітингів, якими на багатьох підприємствах міста-героя Москви почався трудовий день.

Сотні тисяч москвичів взяли участь у комуністичному суботнику. Відмінною, ефективною роботою ознаменували його підприємства та будови столиці.

Під мирним небом

Урочисто відзначили трудящі Олександрії 38-у річницю з дня визволення міста від німецько-фашистських загарбників. Відбулося факельне проходження. Учасники його поклали гірлянду слави і квіти до монумента на площі Визволення.

Потім колона факельників, в голові якої йшли учасники боїв за визволення міста, ветерани Великої Вітчизняної війни, направилася в центр міста.

На братській могилі відбувся мітинг. В ньому взяли участь члени бюро міськкому Компартії України та виконкому міської Ради народних депутатів, тисячі трудящих міста, учнівська молодь.



Ветеран заводу підйомно-транспортного устаткування токар Б. М. Зубов одним з перших на підприємстві рапортував про завершення завдання 1981 року. Борис Михайлович обслуговує два верстати, виконує норми на 125—130 процентів.

За успіхи передовика виробництва нагороджено орденом Трудового Червоного Прапора. Він удостоєний звання «Відмінник якості». Портрет кращого верстатника занесено на міську Дошку пошани.

На знімку: Б. М. ЗУБОВ.

Фото О. Карпенка.

Відзначення 230-річчя Олександрії

В Будинку культури шахти «Світлопільська» відбулися урочисті збори представників партійних, радянських і комсомольських організацій, присвячені 230-річчю міста Олександрії. З доповіддю виступив перший секретар міськкому партії В. І. М'яснянкін.

З привітанням до трудящих міста виступив перший секретар райкому партії Ю. Г. Петренко. В знак поваги він підніс подарунок — бюст В. І. Леніна.

З великою увагою слухали присутні текст телеграми, яку надіслав землякам льотчик - космонавт, двічі Герой Радянського Союзу Л. І. Попов.

Учасники зборів надіслали листи ЦК КПРС, Президії Верховної Ради СРСР та ЦК Компартії України, Президії Верховної Ради УРСР.

Потім відбувся великий святковий концерт.

Новини, події, факти

Для споживачів

З хорошими показниками завершують рік трудівники заводу продтоварів. Так, тільки протягом листопада харчовики реалізували продукції додатково до плану на 25 тисяч карбованців. А з початку року споживачам реалізовано виробів на 80 тисяч карбованців більше, ніж передбачалося.

Перед у змаганні веде колектив цеху безалкогольних напоїв, який очолює М. С. Лебедин. Він уже завершив виконання річного плану. Приклад у праці тут подають Марія Чирва, Світлана Колісниченко, Тетяна Шумило та інші.

Р. ШЕВЧЕНКО,
головний інженер.

Захист зобов'язань

В господарствах району проводиться публічний захист соціалістичних зобов'язань механізованих ланок по вирощуванню цукрових буряків, соняшнику та кукурудзи.

Укладено договори між правлінням та механізованими ланками в колгоспах «Заповіт Леніна», імені Фрунзе, «Україна», в радгоспі-технікумі та інших. Колективи ланок цих господарств в другому році одинадцятої п'ятирічки намітили зібрати з кожного гектара посіву в середньому по 35—40 центнерів кукурудзи, по 250 центнерів цукрових буряків, по 22 центнери соняшнику.

П. ГУРСЬКИЙ.

Поклоняємось безсмертю

В олександрійській середній школі № 2 нещодавно проведено збір дружини, присвячений сорокаріччю з дня загибелі Зої Космодем'янської.

Піонери розповіли про дитинство і юність героїні, її віковічний подвиг.

Шкільна агітбригада свій виступ присвятила також Зої Космодем'янській.

О. ОРЕСТОВА.

У друзів по змаганню

Хлібороби Бєлгороддністровщини дотримали слова

Вже кілька років змагаються трудящі Олександрійщини з виробничниками Бєлгород-Дністровського району Одеської області.

Хлібороби нашого району цікавляться, як працювали друзі по змаганню у першому році одинадцятої п'ятирічки, як виконали завдання по виробництву зерна та замовлення Батьківщини.

На побажання читачів сьогодні друкуємо розповідь першого секретаря Бєлгород-Дністровського райкому Компартії України Б. АФАНАСЬЄВА.

Радістю і гордістю сповнені серця хліборобів нашого району. Адже вони дотримали слова перед Батьківщиною. У складних погодних умовах нинішнього року вибороли високий урожай у примхливої природи. Найкращий вінець невтомної праці землеробів — виконання першої заповіді перед Вітчизною. Бєлгороддністровці внесли вагому частку в одеський коровай, продали державі 92534 тонни зерна. Це більше, ніж передбачалося планом. На круг одержали в середньому по 27 центнерів зернових культур.

Понад 28 тисяч тонн цінних і сильних пшениць засипали хлібороби у засіки Батьківщини. Район виконав півтора плана продажу пшениці і на 160 процентів реалізував план продажу круп'яних культур. Крім цього, виконано зобов'язання по одержанню насіння гібридної кукурудзи.

Перемога трудівників степів особливо значима. Адже доводилось в умовах нинішнього року долати неймовірні труднощі. Весною пересіяли значні площі озимих культур. А потім жарке і засушливе літо внесло свої корективи. Тут і виявили свою майстерність і винахідливість наші невтомні хлібороби. У боротьбі з посухою використали поради агрономічної науки та практики передових землеробів.

Вагому частку у здійснення завдання по заготівлі хліба внесли трудівники колгоспу «Більшовик», які продали державі 7,7 тисячі тонн зерна. По 6,3 –4,7 тисячі тонн зерна продали колгоспи імені XXI з'їзду КПРС, імені Леніна, імені Кутузова, імені Дзержинського. Успішно виконали свою першу заповідь також колгоспи імені Мічуріна, «Прапор Леніна», «Маяк», імені Суворова, «Іскра», імені Котовського, радгосп «Андріївський», радгоспи - заводи «Софіївський» та «Лиманський».

Наші трудівники степів досягли успіху завдяки тому, що завжди дотримують високої культури землеробства, розробили і успішно здійснюють прогресивну технологію виробництва зернових культур.

В господарствах надійно прижився іпатовський метод проведення невідкладних сільськогосподарських кампаній. Це дозволило в кращі строки і на високому рівні агротехніки провести сівбу, догляд за посівами. За 12—15 робочих днів зібрали колоскові у колгоспах імені Леніна, імені Дзержинського, радгоспі «Долиновський» та в ряді інших господарств і запобігли втратам урожаю.

Усі господарства району ефективно запроваджують індустріальну технологію вирощування зернових і технічних культур. Враховуючи структуру грунтів, на кожному полі розумно застосовуємо органічні та мінеральні добрива, щоб мати від них найбільшу віддачу. За цим пильно стежать агрономи, керівники виробничих підрозділів у кожному господарстві. Ми давно переконалися, що рідкий аміак добре сприяє розвитку культурних рослин. Ефективно використовуємо його вже кілька років. Лише в нинішньому році внесли в грунт понад дві тисячі рідкого аміаку.

Пильно стежать за дотриманням всіх вимог агротехнічної науки та досвіду передовиків хлібороби колгоспів імені Суворова, «Маяк», імені Кутузова, «Прапор Леніна», які зібрали зернових на кожному гектарі посіву (без кукурудзи) по 35—33 центнери. Агрономи названих господарств А. В. Якимова, Д. М. Зеленко, Г. А. Шевчук, Н. Я. Яловенчик зарекомендували себе справжніми технологами полів і здібними організаторами хліборобів.

По 35 центнерів зерна кукурудзи одержали в колгоспах імені Мічуріна, «Більшовик», «Маяк» та інших.

Герой Соціалістичної Праці комбайнер колгоспу імені XXI з'їзду КПРС В. Є. Журавель очолив трудове суперництво на жнивах. Він намолотив 1400 тонн хліба. Більше як по тисячі тонн зерна вивантажили за жнива з бункерів своїх комбайнів 11 передових комбайнерів району.

Партійні організації колгоспів та радгоспів району перед кожною важливою сільськогосподарською кампанією здійснюють чималий обсяг ідеологічної та організаторської роботи. Комуністи пильно стежать за пульсом життя виробничих колективів, підтримують і поширюють соціалістичне змагання, оперативно пропагують і добиваються впровадження прогресивних починів. Партійні осередки вивчають причини відставання окремих підрозділів і вживають негайних заходів, сприяють виправленню промахів.

Нині продовжують працювати оперативні групи, штаби по поширенню передового досвіду. Комуністи та спеціалісти глибоко і всебічно вивчили причини відставання колгоспів імені Шевченка, імені Калініна, які одержали низький урожай зерна в нинішньому році. Партійні осередки повели рішучу боротьбу за ліквідацію допущених промахів, за піднесення культури землеробства.

Наші хлібороби прониклися турботою про високий урожай наступного року. Посіяли у кращі агротехнічні строки понад 38380 гектарів озимини, що на 200 гектарів більше ніж було в цьому році. Всі посіви добре розкущилися. Тепер турбуємось про ефективне їх підживлення, затримання снігу та ін.

Партійні організації зосереджують виключну увагу на вчасній і якісній підготовці техніки до весняного засіву. А найбільша наша турбота про творців високого врожаю, про кадри механізаторів, які нині навчаються у школах масових кадрів, на курсах та в училищах.

Боротьба за високий урожай триває.

У ініціаторів Всесоюзного соціалістичного змагання

Черкаська область. Ударно працюють у ці осінні дні тваринники міжгосподарського підприємства по виробництву свинини Чорнобаївського району. Воно розраховане на щорічну відгодівлю 28 тисяч свиней.

Успішно завершив колектив план десяти місяців поточного року. Продано державі 1400 тонн м'яса. Понад план вироблено 250 тонн свинини.



На знімках вгорі — (зліва направо): передові оператори - тваринники підприємства Марія Біда, Віра Нечаєва, Надія Гам'янин, Катерина Чипинога, Тамара Найда і Ніна Сивчикова одержують щодобові прирости ваги по 500—540 грамів; внизу — міжгосподарське підприємство по виробництву свинини.

Фото **І. Волчкова.** (Фотохроніка РАТАУ).

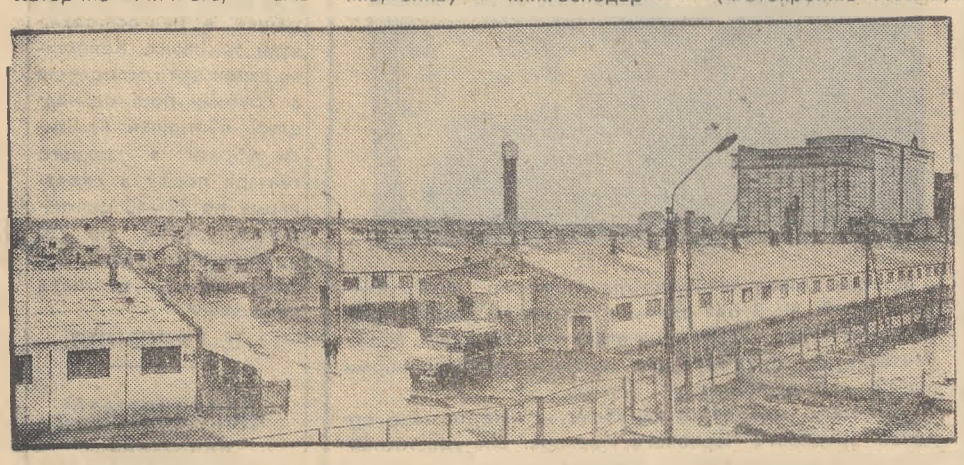

Спасибі, добрі люди

Добрі і щирі люди проживають в нашому селі Леніно Перше. Вони завжди допоможуть в біді, розділять горе чи радість.

Розповім про випадок, який трапився нещодавно. Під час дощу сильним вітром розкрило на нашій хаті покрівлю. Що тут робити?

Першою дізналась про наше горе Ганна Дмитрівна Сторчоус. Вона швидко організувала людей на допомогу. Ми вдячні їй, а також механізаторам Михайлу Федоровичу і Василю Федоровичу Громадюкам, Івану Трохимовичу Мальованому та Івану Пантелейовичу Кущі за те, що вони відремонтували дах.

Ми гордимося своїми односельцями, які живуть за принципом морального кодексу будівника комунізму: людина людині — друг, товариш і брат.

А. ЛИГУН,
пенсіонер.

ЛЕНІНСЬКИЙ ПРАПОР
2 стор. 8 грудня 1981 р.

Наш пресконтроль

«ПРО КОРМИ І МОЛОКО»

У виступі оглядової сількорівської бригади, який був опублікований в «Ленінському прапорі» 23 жовтня ц. р. під таким заголовком, розповідалось про недоліки, які заважають тваринникам радгоспу-технікуму виконувати взяті зобов'язання. Зокрема, корми на ферми завозять з перебоями, не наведено порядку на кормокухні. В колективах не все гаразд з трудовою дисципліною.

Директор радгоспу-технікуму В. Г. Жаботенко повідомив редакції, що факти мали місце. Кореспонденцію обговорено в колективах тваринників молочнотоварних ферм. Критику визнано правильною.

Розроблено заходи, спрямовані на поліпшення справ. Організовано безперебійне постачання кормів на ферми. Раціон годівлі тварин витримується.

На зборах тваринників засуджено поведінку порушників трудової дисципліни доярок О. Пасько, Л. Ярошевої, Л. Башук, Н. Тяглої.

«ПОСТІЙНІ КОМІСІЇ РАД»

Під таким заголовком в «Ленінському прапорі» 18 вересня була вміщена передова стаття. В ній, зокрема, говорилося, що в Пролетарській сільській Раді народних депутатів слабо діє постійна комісія по сільському господарству.

Голова виконкому Пролетарської сільради О. Г. Гаджун повідомив редакції, що факти відповідали дійсності. Посилено контроль за роботою комісії.

На засіданні її заслуховувалися керівники і спеціалісти колгоспу імені Карла Маркса. Вироблено ряд рекомендацій, спрямованих на поліпшення господарювання в колгоспі. Комісія взяла під контроль виконання відповідних рішень, прийнятих Радою та її виконкомом.

«ЗА ДІЄВІСТЬ СУПЕРНИЦТВА»

В кореспонденції, що була надрукована в «Ленінському прапорі» 18 вересня ц. р. під таким заголовком, писалось, що тваринники другої та третьої молочнотоварних ферм колгоспу імені Свердлова мають низькі надої молока. Головна причина криється в тому, що не організовано дійового соціалістичного змагання. Не все гаразд з трудовою дисципліною.

Як повідомив редакції секретар парторганізації господарства В. С. Поповський, факти мали місце. Публікацію обговорено на засіданні партійного комітету. Критику визнано справедливою.

Завідуючій молочнотоварною фермою № 2 партгрупоргу Л. В. Дудук вказано на незадовільну організацію трудового суперництва серед тваринників. Керуючого відділком В. Л. Зубаху зобов'язано активізувати роботу ради відділка по зміцненню трудової дисципліни серед працівників ферм.

ЗАХОДІВ ВЖИТО

До редакції надійшов лист, в якому повідомлялося, що робітники Щасливського хлібоприймального підприємства А. Мартиненко та Н. Олійник займаються крадіжками зерна і насіння соняшнику зі складів підприємства.

Як повідомив редакції виконуючий обов'язки начальника районного відділу внутрішніх справ В. М. Бобошко, перевіркою встановлено, що Мартиненко і Олійник намагалися викрасти насіння соняшнику. Але адміністрація і охорона попередили злочин, вилучили і повернули насіння на склад.

За даний факт і порушення трудової дисципліни А. Мартиненко звільнений з роботи, а Н. Олійнику оголошено сувору догану.

* * *

Інвалід Великої Вітчизняної війни І. Т. Безус, який проживає в Перемозькому мікрорайоні, в листі до редакції повідомляв, що в магазині № 63 відділу робітничого постачання допускають порушення правил радянської торгівлі під час продажу комбікорму.

Завідуюча відділом торгівлі міськвиконкому М. М. Водько, якій редакція направляла листа для вжиття заходів, повідомила, що під час перевірки факти підтвердилися. Завідуюча магазином Т. В. Скапюк не зуміла правильно організувати торгівлю комбікормом, не обслужила І. Т. Безуса, як інваліда війни, поза чергою. За порушення правил торгівлі її суворо попереджено.

Рішення XXVI з'їзду КПРС — в життя

Брикетники намічають нові рубежі

Перед початком зміни брикетники фабрики «Байдаківська» зібралися в червоному кутку. Питання, винесене на обговорення зборів, цікавило кожного.

Секретар парткому фабрики С. К. Скоба сказав:

— Колективи всіх цехів і дільниць уже обговорили на зборах свої зобов'язання на 1982 рік. Усі намітили досягти високих рубежів. Трудівники фабрики націлюють себе на те, щоб у наступному році працювати краще, успішно виконати рішення XXVI з'їзду КПРС по дальшому зміцненню паливно-енергетичної бази країни.

Директор фабрики В. Г. Баранов у своєму виступі відзначив, що колектив брикетників працює напружено. Однак ще не всі резерви виробництва поставлено на службу. Наявні технологічні потужності спроможні видавати більше продукції, якщо забезпечити ритмічне і повне завантаження їх, краще організувати ремонтні процеси, налагодити зразковий догляд за механізмами.

Виробниче об'єднання «Олександріявугілля» довело фабриці додаткове завдання — виробити понад річний план 20 тисяч тонн брикетів, щоб повніше задовольнити потреби споживачів. Така можливість у брикетників є. До речі, вже створено чималий заділ. За 11 місяців вироблено додатково 24,5 тисячі тонн побутового палива. Отже, якщо у грудні колектив підвищить темпи роботи — і додаткове завдання, і зобов'язання будуть виконані успішно.

РЕПОРТАЖ

Учасники зборів схвалюють пропозицію керівника підприємства зробити кожну зміну ударною. З великою увагою присутні обговорюють соціалістичні зобов'язання колективу на 1982 рік. В них брикетники, зокрема, намітили: виконати річний план достроково, 28 грудня, і реалізувати понад завдання на 84 тисячі карбованців продукції, підвищити продуктивність праці проти плану на 0,5 процента, заощадити 470 тисяч кіловат-годин електроенергії, на 2100 карбованців запчастин і матеріалів. За рахунок економного використання всіх ресурсів передбачено знизити планові збитки і одержати економію 2 тисячі карбованців. За рахунок зниження собівартості продукції буде одержано 10 тисяч карбованців економії. 90 процентів побутового палива від загальної кількості намічено виробити з першою категорією якості.

Раціоналізатори підприємства дали слово одержати від впровадження пропозицій економічний ефект 30 тисяч карбованців, що на 5 тисяч карбованців більше завдання. Крім того, в зобов'язаннях передбачено виконати комплекс організаційно - технічних заходів, спрямованих на поліпшення умов праці, підвищення ефективності роботи.

У своїх виступах начальник виробництва, член парткому фабрики І. С. Юр'єв, начальник вантажного цеху, комуніст І. А. Якименко, електрослюсар, секретар парторганізації сушильно - пресового цеху Л. Е. Мурашова закликали брикетників подвоїти зусилля для виконання взятих зобов'язань, внести гідну лепту в справу здійснення історичних накреслень XXVI з'їзду КПРС.

Л. БІЛАН.

Нам перебороювати труднощі

Молодь фабрики індпошиття та ремонту одягу старанно готувалася до проведення головних зборів року. Звітна доповідь секретаря комсомольської організації Ольги Штанько була глибока, конкретна. Доповідач відзначила трудові успіхи робітників, за досягнення яких колектив нагороджено Грамотою міського комітету партії.

У трудових звершеннях є внесок і комсомольців. Це вони активізували змагання за почесне звання «Кращий молодий робітник за професією», роботу по технічному навчанню молоді. Позитивного у житті осередку, безперечно, немало. Але є й недоліки, які треба викорінювати. Комітет комсомолу має потурбуватися про створення на фабриці комсомольсько - молодіжних колективів, які б стали запорукою у соціалістичному змаганні.

Комсомольська організація повинна суворіше питати молодь за виконання статутних вимог. Бо на фабриці ще трапляються порушення трудової дисципліни, випадки безвідповідального ставлення окремих комсомольців до своїх обов'язків. Більше уваги слід приділяти роботі штабу «Комсомольського прожектора», який займав досі позицію спостерігача.

У обговоренні доповіді взяли участь робітниці Любов Кузнецова, Віра Харабарова, Надія Дігтяр.

На зборах виступили секретар партбюро фабрики Г. І. Хрустальова, та інструктор міськкому комсомолу А. П. Нагаєць.

О. БЕЗПАЛА.

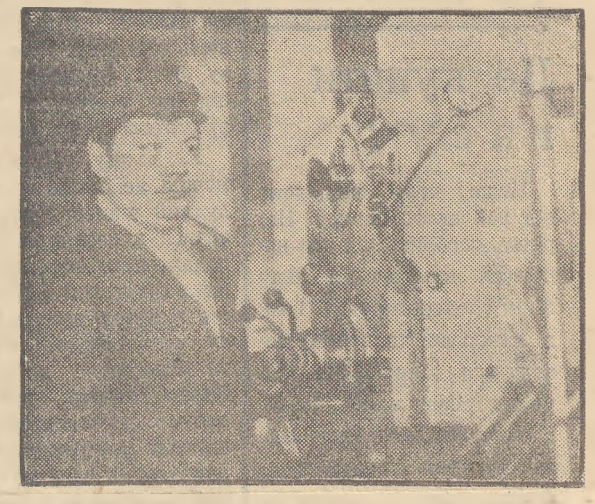

Олексій Павлович Вігінський в механічному цеху авторемонтного заводу працює двадцять один рік. Він токар-розточувальник четвертого розряду.

На розточуванні блоків двигунів дизельних автомобілів змінні завдання виконує на 130 процентів. Йому присвоєно звання «Кращий за професією». Свій багаторічний досвід Олексій Павлович передає молоді. За трудові успіхи його нагороджено орденом Трудової Слави ІІІ ступеня. О. П. Вігінський користується авторитетом у товаришів по роботі. Його обрано членом цехового комітету, профгрупоргом зміни. Ім'я передового робітника занесено на Дошку пошани підприємства.

На знімку: ударник комуністичної праці О. П. ВІГІНСЬКИЙ.

Фото М. Пальчика.

ЗДІЙСНИЛИ ЦІКАВІ ПОХОДИ

В Олександрії живе багато любителів туризму. Основним організаційним центром самодіяльного туризму в нашому місті є клуб «Гірник». Він проводить методичну роботу, організовує масові заходи, розробляє маршрути по нашій області для складання норм ГПО.

У цьому році члени клубу здійснили ряд цікавих подорожей. Взимку лижники побували в Карпатах. Любителі подорожувати по воді на чолі з інструктором клубу Ю. Д. Карапишем на байдарках плавали по ріках Північної Карелії. Цікавий маршрут пройшли туристи під керівництвом викладача Олександрійського відділення Дніпропетровського гірничого інституту В. І. Дурнєва і старшого інженера О. О. Романча. Група з 20 чоловік, до складу якої входили працівники різних підприємств і організацій міста, двічі перетнула Головний Кавказький хребет, подолала ряд складних гірських перевалів, з якими пов'язана пам'ять про славних захисників Кавказу в роки Великої Вітчизняної війни. Подорож проходила під девізом «Ніхто не забутий, ніщо не забуто». Наші земляки також побували в горах Західної Туви, здійснили складний гірсько-лижний похід.

Туристи клубу беруть участь в обласних та республіканських змаганнях. Так, обласна команда з техніки водного туризму вже кілька років комплектується з олександрійців.

Останнім часом більше уваги стали приділяти туризму в колективах фізкультури електромеханічного заводу, першого міського профтехучилища, заводу підйомно - транспортного устаткування. Керівник фізичного виховання ПТУ № 1 С. А. Шаповалов не тільки прищеплює своїм учням любов до туризму, а й очолює туристські походи на Кавказ, в Карпати.

Шкода, що в інших учбових закладах міста не приділяють належної уваги розвитку туризму. Певно, там не розуміють, що саме подорожуючи, молодь зможе краще пізнати свою Батьківщину, багатство її природи, стати фізично сильною і витривалою.

Ю. ШАБЛОВ,
голова правління клубу туристів.

НАДІЙНА ЗМІНА

ОЛЕКСАНДР Унтилов. У колективі гірників шахти «Світлопільська» це ім'я називають з повагою, бо знають: де Унтилов, там успіх.

Олександр Максимович — потомственний гірник. У свій час багато років трудилися на шахтах його батько Максим Андрійович, знатний прохідник, кавалер ордена Трудового Червоного Прапора, та мати, Ольга Митрофанівна, відкатниця, а пізніше мотористка. Майже чверть століття тому пришов на зміну батькам Олександр.

Закінчивши гірничопромислове училище, він встиг до служби в армії добре опанувати професію електрослюсаря, а потім гірничого робітника очисного вибою. Коли звільнився в запас, знову вернувся в рідну бригаду. Міцний від природи, він, здавалось, не знав утоми. Цілу зміну орудував лопатою, кайлом. А ввечері поспішав до школи робітничої молоді, яку згодом успішно закінчив.

Майже одночасно з атестатом про середню освіту одержав першу відзнаку — знак «Шахтарська слава» ІІІ ступеня.

Коли в 1972 році стала до дії шахта «Світлопільська», разом з групою кращих гірників О. Унтилов перейшов працювати сюди. Йому випала честь видати на гора перші тонни вугілля з першої лави, озброєної очисним механізованим комплексом.

Через два роки О. Унтилову довірили очолити молодіжну бригаду. За порівняно короткий час вивів Олександр Максимович цей колектив у число передових. Відтоді й закріпилася за ним добра слава. Бригада однією з перших стала «тисячницею», згодом рекордний виробіток зробила своєю щоденною нормою.

За сумлінну працю О. Унтилова нагородили знаком «Шахтарська слава» ІІ ступеня, а через два роки — орденом «Знак Пошани». На той час він уже був комуністом. Як і належить, чесно виконував свою авангардну роль.

У десятій п'ятирічці бригада О. Унтилова не раз виходила переможцем змагання на шахті, в об'єднанні «Олександріявугілля». На її рахунку тисячі тонн надпланового вугілля. До нагород Олександра Максимовича приєдналася ще одна висока відзнака — орден Жовтневої Революції.

Підступна хвороба підкралася несподівано. Майже півроку О. Унтилов знаходився в лікарні. Справжню мужність проявив, щоб подолати недугу. Сьогодні він знову в шахтарському строю — один з кращих машиністів вугільного комбайна. Трудова вахта триває.

Р. МЕЩЕРСЬКИЙ.

Древнє і вічно молоде

До 1500-річчя Києва

...На невеликому пагорбі в Золотоворітському скверику Києва, де свідком глибокої старовини височать залишки славнозвісних Золотих воріт, піднялись металеві балки-колони, а зверху їх накрили широкі сталеві конструкції. Потім стали рости муровані стіни, досить незвичні як на сьогодні. Мулярі-реставратори то кладуть чималі гранітні камені, то накривають їх тонкими широкими цеглинами — плінфою. Та й розчин, яким кладка скріплюється, не сірого кольору, як скрізь на будовах, а білуватого з червоно-бурим вкрапленням...

Незабаром кияни і гості столиці зможуть побачити реставровану пам'ятку архітектури. На металевих конструкціях, угорі, постоятиме ще одна споруда — надворітна церква. По боках — земляний вал з клітями, обкладеними дерев'яними колодами. Довжина Золотих воріт становитиме 26,8 метра. Проїжджа частина буде 7,5 метра завширшки і 12 метрів висотою.

А ще один своєрідний музей минулого відкрився недавно на головній площі столиці — площі Жовтневої революції. Під час проведення робіт ківш екскаватора витягнув тут кілька цеглин особливої форми. Як потім виявилось, це були залишки древніх воріт фортеці. Саме тут, де тепер починається вулиця Калініна була колись брама, що вела до Верхнього міста. До кінця X століття ця місцевість, як і весь Хрещатик, звалася Перевісищем і являла собою лісові хащі...

А нині з висотних споруд, що виросли тут, відкривається велична панорама міста: нові житлові будинки, просторі бульвари, широкі проспекти, білокам'яні масиви.

І мимоволі повертаєшся думкою до осені 1943 року, до зруйнованого гітлерівськими фашистами міста. При допомозі усіх народів країни наша столиця загоювала рани війни. Глибоко символічно, що на схилах Дніпра стоїть сьогодні монумент Батьківщини-матері. Як знак щирої і глибокої вдячності синам і дочкам країни від українського народу сприймається кожним головна частина оновленої центральної площі Києва — багатоструминий фонтан, увінчаний гербом СРСР і гербами всіх 15 союзних республік.

Місто готується до ювілею. Повнокровним, напруженим, творчим життям живе древній і вічно молодий Київ.

М. МЕЛЬНИК,
кор. РАТАУ.

ЛЕНІНСЬКИЙ ПРАПОР
3 стор. 8 грудня 1981 р.



Любов Іванівна Цонда дев'ять років тому прийшла працювати на мебельну фабрику. Тут здобула спеціальність верстатниці. Зараз змінні завдання виконує на 120—130 процентів. Їй присвоєно звання «Краща за професією» та «Кращий верстатник». Товариші по роботі обрали її членом цехового комітету профспілки.

На знімку: ударник комуністичної праці Л. І. ЦОНДА.

Фото М. Пальчика.

Де купити гасу?

Наше село віддалене від районного центру. Нерідко, особливо під час непогоди, виходить з ладу лінія електропередач, і тоді вечорами та вранці доводиться запалювати звичайну гасову лампу. Та біда в тому, що гасу ніде купити. Не завозять його в наше село по кілька місяців. Вже не раз говорили про це продавцеві, а вона тільки руками розводить, мовляв, що я вдію.

А що на це скажуть керівники райспоживспілки?

Мешканці с. Попельнастого.

Бесіда на міжнародні теми

Подія величезної ваги

Як міжнародну подію величезної ваги, найбільшу політичну подію року розцінюють оглядачі візит Генерального секретаря ЦК КПРС, Голови Президії Верховної Ради СРСР Л. І. Брежнєва у ФРН, його переговори з канцлером Г. Шмідтом.

Потік зарубіжних відгуків на візит не зменшується. І це зрозуміло: в центрі уваги радянсько-західнонімецької зустрічі стояла проблема, від розв'язання якої залежить доля не тільки народів двох країн, а й усіх народів Європи, більше того — всього людства. Це проблема — як відвернути загрозу, що нависла над Європою у зв'язку з планами розміщення в ряді західноєвропейських країн, насамперед у ФРН, нових видів американських ядерних ракет, і не допустити порушення балансу сил на користь блоку НАТО. Про необхідність відвернути цю загрозу Л. І. Брежнєв сказав під час візиту з усією прямотою і ясністю.

У цьому зв'язку не можна не згадати про облудний маневр, до якого вдався напередодні візиту радянського керівника в Бонн президент США Рейган з метою ввести в оману громадськість і ослабити наростаючу в Західній Європі хвилю протестів проти перетворення цієї частини континенту в американський ракетно - ядерний плацдарм. Йдеться про запропонований Рейганом так званий «нульовий варіант». Суть його зводиться до того, щоб СРСР знищив усі свої ракети середньої дальності, які протистоять ядерним засобам США та їх союзників, розміщеним у Західній Європі і націленим на нашу країну. В обмін на це США погодилися б лише на те, щоб не розміщувати там своїх нових ракет, а носії ядерної зброї США, Англії і Франції, які вже є на континенті, залишилися б не займаними. В цьому разі існуюче тепер в Європі співвідношення ядерних засобів середньої дальності обох сторін один до одного перетворилося б у співвідношення два до одного на користь НАТО.

Цілком ясно, що на таке одностороннє роззброєння Радянський Союз ніколи не піде. На противагу суто пропагандистській американській пропозиції Л. І. Брежнєв виступив у Бонні з новими конструктивними мирними ініціативами. Суть їх полягає ось у чому.

По-перше, Радянський Союз істотно доповнив свою попередню пропозицію про мораторій — тобто про відстрочку розгортання нових і модернізації наявних ядерних засобів середньої дальності в Європі на той період, поки ведуться переговори. Радянська сторона заявила про свою готовність — при згоді другої сторони на такий мораторій — скорочувати в односторонньому порядку деяку частину своїх озброєнь середньої дальності в європейській частині Радянського Союзу.

По-друге, СРСР висловився за радикальні скорочення обома сторонами такого роду озброєнь не на десятки, а на сотні одиниць.

По-третє, Радянський Союз був би готовий домовитись і про повну відмову обох сторін від усіх видів ядерної зброї середньої дальності, націлених на об'єкти в Європі. Більше того, він взагалі за те, щоб у кінцевому підсумку в Європі не було ніякої зброї — ні середньої дальності, ні тактичної. Оце було б справді «нульовим вирішенням», справедливим для всіх сторін.

Пропозиції, висунуті Л. І. Брежнєвим, — це конструктивна програма згортання ядерних озброєнь в Європі, яка відповідає сподіванням усіх народів. Справа тепер за американською стороною. Яку позицію вона займе, покажуть радянсько-американські переговори, що почалися в Женеві.

Третій числом візит Л. І. Брежнєва на береги Рейну дав новий поштовх також розвиткові взаємовигідного мирного співробітництва між СРСР і ФРН у різних галузях. Напередодні візиту було підписано нову великомасштабну угоду про поставки у ФРН радянського природного газу з Західного Сибіру строком на 25 років. Це — один з тих проектів, які, за виразом Л. І. Брежнєва, «заглядають у наступне століття». Західнонімецька сторона у свою чергу поставлятиме Радянському Союзові сталеві труби для будівництва газопроводів, а також інше промислове устаткування.

Кажуть, що, коли торгують, гармати мовчать. Орієнтація на довгочасну перспективу в економічних зв'язках — це орієнтація на міцне мирне співіснування, на добросусідство. А відносини між СРСР і ФРН — важливий елемент світової політики, від якого значною мірою залежить стабільний мир в Європі.

В. СЄРОВ.
(ТАРС).

На голубому екрані

ВІВТОРОК, 8 ГРУДНЯ
ПРОГРАМА ЦТ

8.00 Програма «Час».
8.40 Гімнастика.
9.05 Історико - публіцистична кіноепопея «Дорожче за все». Фільм 1.
10.05 С. Прокоф'єв. Соната № 8.
10.35 Адреси молодих. По закінченні — Новини.
14.30 Новини.
14.50 Документальні телефільми.
15.45 О. Фадєєв: письменник, громадянин, комуніст.
16.35 Документальний телефільм «Слідами великих відкриттів». Фільми 3 і 4.
17.30 Фільм-концерт.
18.00 Міжнародний турнір з ручного м'яча на приз газети «Заря Востока». Чоловіки. Збірна СРСР — збірна Угорщини. 2 тайм.
18.30 Веселі нотки.
18.45 Сьогодні у світі.
19.00 Відверта розмова.
19.30 Виступ Державного ансамблю народного танцю Башкирії.
20.05 Вперше на екрані ЦТ історико - публіцистична кіноепопея «Дорожче за все». Фільм 2 — «Ті, що випереджають час».
21.00 Програма «Час».
21.35 Фестивалі... Конкурси... Концерти... По закінченні — Сьогодні у світі.

ПРОГРАМА УТ

10.00 Актуальна камера.
10.35 Музичний фільм «Я. Заберс».
10.55 Тележурнал «Пропагандист».
11.40 Шкільний екран. 7 кл. Розвиток мови.
12.10 Художній телефільм «Микола Симонов».
13.25 Концертний зал «Дружба». Державний ансамбль пісні і танцю Казахської РСР.
13.55 «Екслібрис».
16.00 Новини.
16.10 Срібний дзвіночок.
16.30 Музичні ескізи.
16.40 Для школярів. «Орієнтир». Передача 1.
17.25 Рішення XXVI з'їзду КПРС — в дії. Тваринництво — ударний фронт.
18.00 Телефільм.
18.30 Твори композиторів-класиків у виконанні М. Легоцького.
19.00 Актуальна камера.
19.30 Знайомі обличчя. Н. Яремчук.
20.15 Тележурнал «Старт».
20.45 На добраніч, діти!
21.00 Програма «Час».
21.35 О. Полевський, Є. Бондаренко, «Одне життя». Прем'єра телевистави, присвяченої Я. Галану. По закінченні — Новини.

СЕРЕДА, 9 ГРУДНЯ
ПРОГРАМА ЦТ

8.00 Програма «Час».
8.40 Гімнастика.
9.05 Історико - публіцистична кіноепопея «Дорожче за все». Фільм 2.
10.00 П. Чайковський. Увертюра - фантазія «Ромео і Джульєтта».
10.20 Клуб кіноподорожей. По закінченні — Новини.
14.30 Новини.
14.50 Документальний телефільм «Сам собі вчитель».
15.40 Грає С. Іголинський.
16.05 Документальний фільм про М. Пирогова «Щоденник старого лікаря».
16.15 Горизонт.
17.15 Російська мова.
17.45 Відгукніться, сурмачі!
18.15 Економіка повинна бути економною.
18.30 У кожному малюнку — сонце.
18.45 Сьогодні у світі.
19.00 Пісня далека й близька.
20.00 Вперше на екрані ЦТ історико - публіцистична кіноепопея «Дорожче за все». Фільм 3 — «Важке поле».
21.00 Програма «Час».
21.35 Міжнародні змагання з фігурного катання на приз газети «Моск е новости». Парне к Коротка програма.
22.15 Сьогодні у світі.
22.30 М. Некрасов. Поема «Російські жінки».

ПРОГРАМА УТ

10.00 Актуальна камера.
10.35 Фільм-балет «Підпоручик Кіже».
11.20 Документальний фільм «Гра, тільки й усього».
11.40 Шкільний екран. 9 кл. Українська література. І. Франко. «Я син народа, що вгору йде...».
12.20 О. Полевський, Є. Бондаренко. «Одне життя». Телевистава.
16.00 Новини.
16.10 Срібний дзвіночок.
16.30 Республіканська фізико-математична школа. Задачі на максимум і мінімум.
17.15 Для школярів. «Орієнтир». Передача 2.
18.00 Документальний фільм «Втамування спраги».
18.30 М. Равель. Квартет.
19.00 Актуальна камера.
19.30 Вечірні розмови. І. Драч.
20.20 Українські народні пісні.
20.40 На добраніч, діти!
21.00 Програма «Час».
21.35 Художній фільм «Гусарська балада». По закінченні — Новини.

Заступник редактора
С. ЩЕРБИНЕНКО.

Оголошення, довідки

УЧБОВО-КУРСОВИЙ КОМБІНАТ ВИРОБНИЧОГО ОБ'ЄДНАННЯ «ОЛЕКСАНДРІЯВУГІЛЛЯ» ОГОЛОШУЄ НАБІР НА КУРСИ

по підготовці кваліфікованих робітників для теплоелектроцентралі № 1—2:

МАШИНІСТИ ПАРОВИХ КОТЛІВ,
МАШИНІСТИ ПАРОВИХ ТУРБІН,
ЕЛЕКТРОСЛЮСАРІ по ремонту електрообладнання,
МОТОРИСТИ ТРАНСПОРТЕРІВ (МАШИНІСТИ КОНВЕЙЄРІВ),
СЛЮСАРІ ПО РЕМОНТУ КОТЕЛЬНОГО І ТУРБІННОГО ОБЛАДНАННЯ.

Для брикетної фабрики «Байдаківська»:
МАШИНІСТИ КОНВЕЙЄРІВ,
МАШИНІСТИ ПРЕСІВ,
МАШИНІСТИ СУШИЛЬНИХ УСТАНОВОК.

Строк навчання 3 місяці при учбово-курсовому комбінаті (з відривом від роботи).

Особам за період навчання виплачується стипендія в розмірі 100—120 крб. на місяць.

За довідками звертатися в учбово-курсовий комбінат. Їхати автобусами «А» і «Б» до зупинки «Брикетна фабрика «Байдаківська».

АДМІНІСТРАЦІЯ.

ОЛЕКСАНДРІЙСЬКОМУ ТЕХНІЧНОМУ УЧИЛИЩУ № 3
потрібні на постійну роботу:

КОЧЕГАРИ,
ПРИБИРАЛЬНИЦЯ,
СТОЛЯР-ТЕСЛЯР,
ВИХОВАТЕЛЬ в жіночий гуртожиток.

Звертатися на адресу: 317921, м. Олександрія, пл. Кірова, 18.

АДМІНІСТРАЦІЯ.

УПРАВЛІННЮ СІЛЬСЬКОГО ГОСПОДАРСТВА ПОТРІБНА НА ПОСТІЙНУ РОБОТУ ТЕХРОБІТНИЦЯ.

За довідками звертатися на адресу: 317900, м. Олександрія, вул. Першотравнева, 9. Телефон 2-12-70.

АДМІНІСТРАЦІЯ.

ВІДДІЛУ ПОЗАВІДОМЧОЇ ОХОРОНИ ПРИ ОЛЕКСАНДРІЙСЬКОМУ МІСЬКОМУ ВІДДІЛІ ВНУТРІШНІХ СПРАВ
потрібні на постійну і тимчасову роботу:

ЕЛЕКТРОМОНТЕРИ,
СТОРОЖІ,
КОНТРОЛЕРИ.

За довідками звертатися у відділення по працевлаштуванню на адресу: 317900, м. Олександрія, вул. Шевченка, 91 та у відділ кадрів на адресу: 317900, м. Олександрія, пл. Леніна, 26.

АДМІНІСТРАЦІЯ.

ОЛЕКСАНДРІЙСЬКОМУ СПЕЦІАЛІЗОВАНОМУ ГОСПРОЗРАХУНКОВОМУ МОНТАЖНО - ПУСКОНАЛАГОДЖУВАЛЬНОМУ УПРАВЛІННЮ
потрібні на постійну роботу:

СЛЮСАРІ-МОНТАЖНИКИ,
СЛЮСАРІ-ВЕНТИЛЯЦІЙНИКИ,
СЛЮСАРІ-НАЛАДЧИКИ,
ЕЛЕКТРОЗВАРЮВАЛЬНИКИ,
ЕЛЕКТРОСЛЮСАРІ. Заробітна плата 140—200 карбованців в залежності від розряду,
ІНЖЕНЕРИ-ЕЛЕКТРИКИ,
ІНЖЕНЕРИ-МЕХАНІКИ,
ІНЖЕНЕРИ-ТЕПЛОЕНЕРГЕТИКИ,
Оклад 130—150 карбованців,
ТЕХНІКИ. Оклад 100—120 карбованців,
ІНЖЕНЕР-КОНСТРУКТОР. Оклад 130 карбованців. Інженери та техніки, крім окладу, щомісяця одержують премію від 25 до 40 процентів.
ВОДІЇ для роботи на автомобілях «Москвич», вантажних від 2,5 до 7 тонн, на автобусі, автокрані. Заробітна плата 145—200 карбованців,
СЕКРЕТАР-ДРУКАРКА. Оклад 85 карбованців.

За довідками звертатися у відділення по працевлаштуванню на адресу: 317900, м. Олександрія, вул. Шевченка, 91 та на адресу: 317926, м. Олександрія, вул. Нагорна, 111. Їхати автобусами «А» і «Б» до зупинки «Профтехучилище № 7».

АДМІНІСТРАЦІЯ.

ШАНОВНІ ПОКУПЦІ!

11—12 грудня 1981 року в магазині № 54 міськзмішторгу, що розташований в мікрорайоні Південний, буде проводитись виставка-продаж зимових жіночих пальт.

Запрошуємо відвідати нашу виставку.

АДМІНІСТРАЦІЯ.

«ЛЕНИНСКОЕ ЗНАМЯ» — орган Александрийских городского и районного комитетов Компартии Украины, городского и районного Советов народных депутатов Кировоградской области (выходит на украинском языке).

АДРЕСА РЕДАКЦІЇ: Індекс 317900, м. Олександрія, вул. Шевченка, 74.

ТЕЛЕФОНИ: редактора — 2-23-45, відділів: партійного життя — 2-24-33, промисловості — 2-36-63, сільського господарства — 2-27-93, відповідального секретаря — 2-35-63, відділу листів — 2-01-43, приймальні — 2-22-32, бухгалтера — 2-27-93.

Олександрійська міська друкарня Кіровоградського облуправління у справах видавництв, поліграфії і книжкової торгівлі. Індекс 62065. Спосіб друку високий. Телефони: 2-31-35, 2-34-70. Тираж 27850. Обсяг 1 друк. арк. м. Олександрія, вул. Шевченка, 81. Зам. № 8066.

ПРОЛЕТАРІ ВСІХ КРАЇН, ЄДНАЙТЕСЯ!

ГАЗЕТА НАГОРОДЖЕНА ПОЧЕСНОЮ ГРАМОТОЮ ПРЕЗИДІЇ ВЕРХОВНОЇ РАДИ УРСР

Ленінський ПРАПОР

ОРГАН ОЛЕКСАНДРІЙСЬКИХ МІСЬКОГО ТА РАЙОННОГО КОМІТЕТІВ КОМПАРТІЇ УКРАЇНИ, МІСЬКОЇ ТА РАЙОННОЇ РАД НАРОДНИХ ДЕПУТАТІВ КІРОВОГРАДСЬКОЇ ОБЛАСТІ

Грудень
9
Середа
1981
№ 197 (9221)
Ціна 2 коп.
Газета виходить у вівторок, середу, п'ятницю, суботу.

ГАЗЕТА ВИДАЄТЬСЯ З 26 БЕРЕЗНЯ 1919 РОКУ

Випускник на виробництві

ОСНОВНИМ Законом Країни Рад юним гарантоване право на освіту і на працю за власним вибором та уподобанням. Щороку у виробничі колективи вливається молоде поповнення. Більшість юнаків і дівчат визначила свій шлях, працюючи у міжшкільних навчально - виробничих комбінатах, учбових цехах підприємств, учнівських виробничих бригадах. Допомогти їм утвердитись в обраній спеціальності — обов'язок старших.

З батьківською увагою ставляться до молодих виробничників на електромеханічному заводі імені XXV з'їзду КПРС. Понад 450 наставників постійно працюють з молоддю, передають їй свій досвід, вчать оволодівати професії. На заводі діють курси підвищення кваліфікації, обладнано 5 навчальних класів. Постійно проводяться громадські огляди на звання «Кращий цех по роботі з молоддю» та «Кращий наставник заводу».

Тільки в цьому році на завод прийшло понад 90 випускників. Всі вони оточені увагою. Кілька місяців тому переступив поріг заводської прохідної випускник Користівської середньої школи Василь Попандопуло. Направили його у цех, де майстром І. С. Школа. Хлопець оволодіває професією слюсаря-складальника. А допомагає йому в цьому наставник Іван Свиридович. Василь здібний учень. Він уже виконує роботу II і III розрядів.

Професією слюсаря-складальника електромашин і апаратів оволодівають також Галина Верхогляд— випускниця середньої школи № 17 та Лариса Рубан з Олександрівської СШ. Допомагають дівчатам майстер цеху Т. А. Нижанковська та наставники Г. І. Петля і Т. В. Клевцова.

На фабриці індивідуального пошиття і ремонту одягу розуміють, що для новачків важливо створити атмосферу доброзичливості, підтримки, щоб кожен з них відчув: незважаючи на труднощі перших кроків, працювати разом з іншими, бути творцем суспільного багатства — це щастя. Тут влаштовують посвячення молоді в робітничий клас, вручають пам'ятні подарунки, закріплюють наставників.

Світлана Тарікова з СШ № 5, Люба Головко з СШ № 1, Жанна Жілінчук з СШ № 10 з допомогою старших стали швеями. Всі вони вже справляються з планами.

Педагогічні колективи більшості сільських шкіл прищепили своїм вихованцям любов до сільськогосподарських професій. Чимало випускників залишилось працювати в колгоспах механізаторами. Пішли в місцеві колгоспи випускники Новопразької середньої школи Сергій Клименко, Микола Шарапа, Анатолій Чухно, Володимир Просяник, Сергій Козинець.

Уподобали працю біля землі Сергій Ведмеденко, Анатолій Савчук з Добронадіївської СШ, Іван Коваленко з Олександрівської СШ та багато інших. Всі вони розуміють, що без їх молодих рук у сільському господарстві не обійтися.

Але вже сьогодні помітно, що педагогічні колективи шкіл, батьки не все зробили, щоб допомогти юним правильно зорієнтуватись у виборі професії. Про це свідчать факти. Так, з 1113 випускників, які закінчили школу в цьому році, лише один пішов працювати на будівництво. Отже, в школах міста і району цій важливій і потрібній професії приділяли недостатньо уваги.

Вимагає поліпшення трудове виховання в Користівській, Мартоіванівській, Протопопівській, Бандурівській, Куколівській, Лікарівській середніх школах. Сільських дітей тут не навчили любити почесну працю хлібороба. І не дивно, що з цих шкіл в колгоспи пішли працювати по 1—2 випускники.

У трудове життя іде людина. Допомогти їй стати активним будівником комунізму — обов'язок наставників, партійних, профспілкових організацій підприємств і колгоспів.

ПОСЛУГИ ТРУДЯЩИМ

Колектив Новопразької рембуддільниці за минулі одинадцять місяців подав послуг населенню на 57 тисяч карбованців.

Завжди добросовісно і якісно виконують роботи по замовленню трудящих члени ланок теслярів-покрівельників і малярів штукатурів, які очолюють М. Ісаєв та Л. Бугайова.

М. ФЕДОРОВ.

ТВАРИННИЦТВО—УДАРНИЙ ФРОНТ



Катерина Іванівна Микитась — доярка третьої молочнотоварної ферми колгоспу імені Петровського. Старанно вона доглядає закріплених корів і добивається високих показників у праці. Катерина Іванівна утримує друге місце в соціалістичному змаганні серед тваринників ферми. Все надоєне молоко вона здає першим сортом.

Рівняння на передовиків

Серед тваринників радгоспу «Більшовик» триває соціалістичне змагання за дострокове виконання взятих зобов'язань на 1981 рік.

Нещодавно в господарстві підбито підсумки трудового суперництва за 11 місяців. Переможцями визнано доярок молочнотоварної ферми № 2 Є. Ю. Ланчук, П. Ю. Воронич, Г. А. Гололоб та К. Х. Коробко, свинарок Г. М. Касян і Л. С. Леонову. Всі вони вже трудяться в рахунок наступного року.

Так, Євгенія Юліївна Ланчук з початку року записала на свій рахунок по 3023 кілограми молока від корови при зобов'язанні 3000. Старанно працювала доярка і в попередні роки. Про це свідчить висока урядова нагорода — орден «Знак Пошани».

З повною віддачею сил трудиться свинарка кавалер ордена Трудової Слави третього ступеня Г. М. Касян. Ганна Миколаївна одержала по 27 поросят на основну свиноматку при плані 24.

Приклад з правофлангових беруть усі працівники ферми.

М. ГАСІН,
головний зоотехнік.

В рахунок 1982 року

За минулі одинадцять місяців першість в соціалістичному змаганні серед птахівниць колгоспу імені Володимира Ульянова вибороли Антоніна Горяна та Валентина Нечипір. Вони достроково виконали річний план виробництва яєць.

Напарниці доглядають 4200 несучок. Від них одержали понад 695 тисяч яєць при річному плані 653 тисячі. Від кожної курки-несучки птахівниці вже мають по 165 яєць.

Приклад передовиків наслідує весь колектив птахоферми і веде наполегливу боротьбу за збільшення виробництва продукції. Щодня валовий збір яєць по колгоспу перевищує 10 тисяч штук. Це більше, ніж на цю дату в минулому році.

Г. ДРУЗЕНКО,
головний зоотехнік.

Ветерани на трудовому посту

П. А. Тонкошкур, Г. Д. Гладир та М. В. Ковальчук — ветерани праці колгоспу імені Шевченка. Вони вже по 2—4 роки як вийшли на пенсію, але роботи в господарстві не залишили — працюють на четвертій фермі. Зараз ці наполегливі трудівниці дорощують 240 голів молодняка великої рогатої худоби.

Старанно доглядають жінки худобу, забезпечили повне збереження тварин. І ростуть вони добре. Зараз кожна тварина важить в середньому по 180—200 кілограмів. Щодня вони добавляють в живій вазі на 450—470 грамів.

М. СУЛИМЕНКО.

Хто як виробляє молоко

Дані про надій молока в господарствах району в кілограмах від кожної корови за день 6 грудня 1981 року (перша графа — в цьому році, друга— було на цю дату торік):

«Заповіт Леніна»	5,3	5,5
«Росія»	4,6	3,8
«Прогрес»	3,9	4,3
«Україна»	3,8	3,9
«Прапор комунізму»	3,5	3,8
ім. Петровського	3,4	3,3
ім. В. Ульянова	3,3	4,7
ім. Калініна	3,1	3,8
ім. Леніна	3,1	4,6
«Червоний прапор»	3	3,8
«Ленінським шляхом»	3	4
ім. Фрунзе	2,7	3
ім. Свердлова	2,5	3,1
ім. Кірова	2,4	2
ім. Димитрова	2,3	3
ім. Енгельса	2,3	3,6
ім. Шевченка	2,2	2,9
«Перемога»	2,2	3,7
ім. Карла Маркса	2	2,7
По колгоспах	**2,8**	**3,4**
РАДГОСПИ		
Цукрокомбінат	6,3	6,2
Кінзавод	5,8	5,6
ім. Гагаріна	4,4	3,8
«Більшовик»	3,4	3,9
«Шарівський»	2,9	3,5
Радгосп-технікум	2	3,6
По району	**3**	**3,6**

Внесок раціоналізаторів

Раціоналізатори рудоремонтного заводу вносять вагому лепту в справу підвищення продуктивності праці, економії паливно-мастильних матеріалів і електроенергії, сировини.

З початку року впроваджено у виробництво 70 рацпропозицій, економічний ефект становить 93 тисячі карбованців, як і намічали в зобов'язанні. Творчо працюють майстер цеху ремонту транспортного устаткування Г. І. Приходько, токар ремонтно-механічної дільниці І. Г. Іващенко, електрослюсар механічного цеху С. Ф. Мержанов. Вони подали по кілька рацпропозицій.

Г. СОРОЧАН,
інженер по раціоналізації та винахідництву.

Повідомлення

15 грудня 1981 року о 10-й годині ранку в приміщенні районного Будинку культури відбудеться дев'ята сесія районної Ради народних депутатів сімнадцятого скликання.

На обговорення сесії виносяться питання:

Про план економічного і соціального розвитку району на 1981—1985 роки.

Про план економічного і соціального розвитку району на 1982 рік і про хід виконання плану економічного і соціального розвитку району у 1981 році.

Про бюджет району на 1982 рік та звіт про виконання бюджету району за 1980 рік.

На сесію районної Ради народних депутатів запрошуються завідуючі відділами виконкому, керівники районних організацій і установ.

Приклад подає молодь

Інтерв'ю

Наш кореспондент В. Соколов зустрівся з головним економістом колгоспу «Росія» В. І. Лисяком і попрохав розповісти, як працюють комсомольці та молодь господарства в першому році одинадцятої п'ятирічки.

Ось що розповів Володимир Іванович.

На шостій сесії Верховної Ради СРСР наголошувалось, що одинадцята п'ятирічка є новим важливим етапом будівництва матеріально - технічної бази комунізму. Її активними будівниками виступають, насамперед, комсомольці та молодь. Вносять свою лепту і юнаки та дівчата нашого колгоспу. Вони працюють з вогником.

Багато хороших справ на рахунку молодих виробничників. Скажімо, екіпаж бурякозбирального комплексу РКС-6 у складі комбайнера Л. Шпака, механізатора гичкозбиральної машини М. Єрніка та шофера М. Яковця за 20 робочих днів викопав цукристі на площі 140 гектарів.

Комсомолець Леонід Шпак ще до служби в армії набув професію механізатора. Трудиться на славу. Він бере участь в косовиці хлібів, на збиранні цукрових буряків. В цьому році молодий комбайнер скосив 130 гектарів ранніх зернових. Нині працює на потужному тракторі Т-150К. За сумлінну працю має кілька подяк від правління колгоспу.

Добре трудиться і Микола Єрнік. Він також ще до армії прийшов у сім'ю механізаторів. Торік без затрат ручної праці вирощував цукрові буряки на площі 50 гектарів. Одержав непоганий урожай, за що відзначений премією.

В цьому році Микола очолював ланку буряководів у першому відділку. Кожний гектар видав на 15 центнерів коренів більше, ніж в середньому по колгоспу.

В нашому господарстві працює свинаркою і дружина М. Єрніка Галина. Вона добросовісно ставиться до своїх обов'язків.

Для молодого подружжя колгосп виділив у кредит добротний будинок. Як передовикам виробництва, допоміг придбати мотоцикл.

Стежкою батьків пішов у самостійне життя Олександр Мартиненко. Його батько — Володимир Іванович очолює механізаторів першої тракторної бригади. Мати — Зінаїда Гнатівна — трактористка. Олександр також має посвідчення механізатора. Він працює слюсарем по обслуговуванню машинно-тракторного парку.

Сумлінним виробничником зарекомендував себе молодий комуніст М. Яковець. За 11 місяців шофер перевіз 1750 тонн народногосподарських вантажів, зекономив 120 кілограмів пального.

Весною, коли в господарстві не вистачало механізаторів, Микола сів за кермо трактора. Старанно готував грунт під засів. За високі виробничі показники його занесено на колгоспну Дошку пошани.

Під стать чоловікові трудиться і дружина М. Яковця Ольга. Вона закінчила Олександрійський радгосп - технікум. Нині працює обліковцем на свинофермі.

Комсомолка Ольга Черненко кілька років була підмінною дояркою на молочнотоварній фермі № 2. На початку року вона взяла низькопродуктивну групу корів. А нині дівчина щодня одержує по 7 кілограмів молока від корови.

Добрим словом відгукуються колгоспники про молодого тракториста В. Темного. В цьому році Володимир на оранці грунту норми виробітку постійно виконував на 150 —160 процентів.

Його дружина Валентина, теж комсомолка, за спеціальністю агроном, очолює другий відділок. Роботу свою любить, тому й виконує її добросовісно.

Завзято трудяться й інші юнаки та дівчата. Серед них доярка Галина Роздобудько, телятниці Галина Гриненко, Людмила Савіна, свинарки Наталія Мажара, Світлана Кривулько та інші.

Колгоспна молодь не лише в праці попереду. Вона й в громадській роботі виступає застрільником. Багато юнаків і дівчат бере участь у гуртках художньої самодіяльності, в спортивних змаганнях, є донорами, дружинниками, активістами профспілкової роботи.

Подвигу—40 років

На таку тему в Мартоіванівській середній школі відбулася читацька конференція, присвячена незабутньому подвигу Героїв Радянського Союзу Зої Космодем'янської, Лізи Чайкіної, Саші Чекаліна.

Цікавими були виступи організатора позакласної роботи школи Л. І. Кашуби, бібліотекаря В. В. Вороніної.

Наша дружина носить ім'я Зої Космодем'янської. В день 40-річчя подвигу комсомолки було проведено урочисту піонерську лінійку, на якій загони відрапортували про свою пошукову роботу.

Л. РЕПЕНЬКО,
старша піонервожата.



Успішно закінчує перший рік одинадцятої п'ятирічки колектив Дніпропетровського комбайнового заводу імені К. Є. Ворошилова. За десять місяців випущено чадпланової продукції на суму 1 мільйон 722 тисячі карбованців, у тому числі 11 бурякозбиральних комбайнів РКС-6 і 155 буряконавантажувачів СПС-4,2.

На знімках: вгорі — передові слюсарі-складальники бурякозбирального комбайна РКС-6 (зліва направо) Дмитро Поцілуйко, Віктор Купцов, бригадир Анатолій Кльоц, Василь Кубишин і Анатолій Коробченко; внизу — старший контролер ВТК Микола Пархоменко і маляр Наталія Рожеченко готують бурякозбиральний комбайн РКС-6 до відправки в Болгарію для державних випробувань.

Фото **А. Запари.** (Фотохроніка РАТАУ).

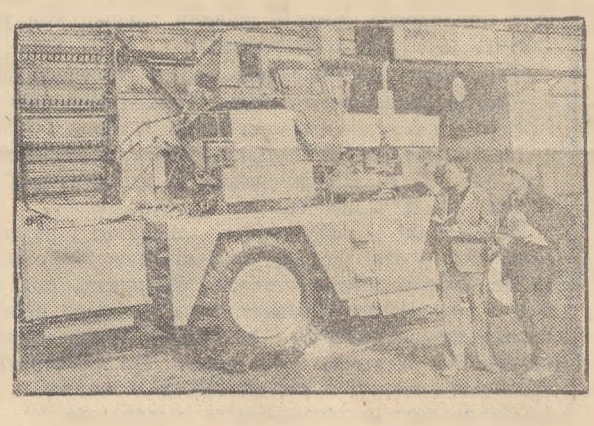

Техніці—господарську турботу

РЕЙД

У вересні районний комітет народного контролю обговорив питання про стан зберігання і використання сільськогосподарської техніки в колгоспі імені Шевченка. Техніка, яка не використовується в роботі, знаходилася в занедбаному стані. Через незадовільне технічне обслуговування в господарстві значна частина тракторів часто простоювала. Це негативно впливало на хід польових робіт. В колгоспі і нині залишилось не піднято понад тисячу гектарів зябу.

Недавно проведено техогляд. Він показав, що в другій та третій тракторних бригадах дещо поліпшили зберігання техніки. А в першій бригаді не сталося позитивних змін. Комісія виявила грубі порушення правил зберігання техніки. Від цього нанесено колгоспу збитки на суму 2500 карбованців.

Майданчики для зберігання сільгоспмашин, територія польового стану в занедбаному стані.

Інвентарні карти на машини не заведені. На день перевірки в бригаді не було підготовлено до зберігання згідно вимог державного стандарту жодної машини. Пневматичні шини не розвантажені, металеві робочі органи покрились іржею. Зернові і спеціальні комбайни не очищені від пожнивних решток. На машинах, які не використовуються в роботі, двигуни не законсервовані, паси, ланцюги та шланги не зняті для зберігання.

Частина сільгоспмашин, в тому числі чотири зернові сівалки, силосний і кукурудзозбиральний комбайни, досі не доставлені з поля.

Є в бригаді склад для зберігання вузлів і деталей. Та він у занедбаному стані.

Користуючись безконтрольністю бригадира Б. І. Задорожнього, грубе порушення правил зберігання техніки допускають механізатори першого та другого класів. А вони повинні в усьому служити взірцем. Так, М. Ф. Терещенко після закінчення жнив залишив комбайн СК-6, навіть не очистивши його від бруду. Та його ніхто не запитав про це.

У бригаді відсутній облік витрат пального, коштів на техобслуговування та ремонт по кожній машині зокрема.

Ніхто не дбає про створення умов для обслуговування та підготовки техніки до зберігання. Досі не завершено будівництво майданчика для миття машин, не обладнано поста заправки тракторів пальним.

Настала пора підготовки техніки до весни наступного року. Та в бригаді панує спокій. Ланок ремонтників не створено. Навіть графіків підготовки сільгоспмашин не складено.

Інспекція держсільтехнагляду не один раз направляла матеріали про негативне ставлення в колгоспі імені Шевченка до техніки в районний комітет народного контролю та в прокуратуру. Вживались відповідні заходи. Але керівники та спеціалісти висновків не роблять.

Не краще становище з зберіганням і підготовкою техніки до польових робіт наступного року виявлено в ряді інших тракторних бригад.

Бригадир механізаторів колгоспу «Росія» В. І. Мартиненко своєю безвідповідальністю наніс господарству на 1300 карбованців збитку.

Керівники тракторних бригад колгоспу імені Леніна Л. Ю. Сергієнко та С. С. Губа через безгосподарність завдали господарству збитків на 4000 карбованців. До речі, в цьому колгоспі уже протягом двох років ремонтують виведений з ладу трактор Т-150К. Списані машини стоять в безладді в польових станах. Тим часом колгосп недодав до плану цього року більше ста тонн металолому.

Члени районної комісії по проведенню техогляду: В. МІРОШНИЧЕНКО — головний інженер управління сільського господарства, О. ЩЕРБАК — інспектор держсільтехнагляду, Ю. ІВАНЧЕНКО — заступник керуючого райсільгосптехніки, В. ІНДЮХОВ — голова комітету профспілки колгоспу імені Шевченка.

НОВА ПОРОДА ОВЕЦЬ

Невибагливість місцевих курдючних і високу продуктивність м'ясо - вовняних тонкорунних успадкували вівці нової — алайської породи, виведеної киргизькими селекціонерами. Ці вівці — тварини м'ясо - вовняного напряму. Максимальний настриг руна з дорослого барана становить 9,6, а з вівцематки 6,6 кілограма. Вага баранів досягає 100 кг.

(ТАРС).

Такий дорогий

Історія людства склалась так, що хлібу в ній завжди було відведено особливе місце. Хліб — це саме життя, не випадково з боротьби за нього починалася наша революція, і на лозунгах тих, хто йшов у сімнадцятому на штурм царського самодержавства, поруч були написані два слова: «Миру і хліба!».

Радянський Союз — перша держава, яка на ділі здійснила мрію про соціальну справедливість. Уже в перше десятиріччя свого існування вона розв'язала і одну з найважливіших економічних проблем: хліба вдосталь у кожному домі. Десятки років ціна на хліб у нас лишається незмінною. Нагадаємо: роздрібна ціна його значно нижча від собівартості і в чотири—сім разів нижча, ніж у країнах капіталу з найбільш розвинутим сільськогосподарським виробництвом. Це — велике досягнення нашого ладу. Проте в моральному плані хліб повинен залишатись для кожного з нас неоціненним, найдорожчим творінням рук людських, справді — святинею.

— Щоразу, коли мова заходить про ставлення до хліба, мною оволодівають почуття, на перший погляд може здатися, суперечливі. Гордість, радість, смуток, обурення...

Насправді ж вони не суперечливі ці почуття. Так, я як громадянин пишаюсь тим, що наша Вітчизна зуміла в короткий строк раз і назавжди покінчити з таким страшним лихом, як голод. Радію зростаючому добробуті радянського народу — він має тепер і хліб і до хліба. У той же час до глибини душі мене обурюють будь-чиї лінощі розуму і душі, байдужість, що дозволяють кинути під ноги, змарнувати дорогоцінний плід людської праці... Обурююсь, коли дізнаюсь про випадки злочинної недбалості, неорганізованості господарника, який погубив урожай, або ж зібрав з поля набагато менше, ніж воно могло б дати...

Ось на останньому — якщо вже говорити про бережне ставлення до хліба — мені й хотілося б спинитись докладніше. Чому поле не дає того, що може?

Усім відомі сьогодні успіхи вітчизняної селекції. Наша країна — загальновизнана батьківщина найкращих пшениць, основного хліба. Досвід радянських селекціонерів, зокрема співробітників нашого інституту, широко використовується за рубежем. Пшениці «миронівська-808», «ювілейна», «іллічівка», приміром, давно вже переступили кордони СРСР: хлібороби соціалістичних країн культивують їх тепер на площі понад 2 мільйони гектарів. (До речі, винятково високою є окупність цих сортів. Кожен карбованець, затрачений на виведення тієї ж «миронівської-808», окупився вже більш як у сім тисяч разів!).

Загальновідомо й те, що селекціонери нашої країни досягли небаченої

Розповідь про делегата XXIII міської комсомольської конференції

Ентузіаст

Коли на авторемонтному заводі називають імена переможців соціалістичного змагання, в їх числі можна почути прізвище кандидата в члени КПРС Олексія Гажви — одного з кращих молодих токарів. Добросовісний і трудолюбивий юнак знає і любить свою професію.

Після закінчення Олександрійського індустріального технікуму прийшов Олексій на підприємство і вже другий рік працює токарем у механічному цеху, виготовляє деталі для потреб заводу.

Про старання верстатника свідчать показники: змінні завдання виконує на 130—140 процентів, якість роботи висока. Таких результатів він добився завдяки творчому підходу до виконання кожного завдання, глибокому розумінню свого робітничого обов'язку.

Приємно спостерігати, як трудиться Олексій: рухи точно розраховані, верстат діє безвідмовно, інструменти в повному порядку. Це — робітник високої культури, йому заслужено присвоєно звання «Кращий за професією».

Свої річні соціалістичні зобов'язання юнак виконав достроково — напередодні свята Великого Жовтня. Як переможця змагання і активіста громадської роботи його занесено на міську комсомольську Дошку пошани.

О. Гажва має четвертий розряд. Він постійно удосконалює свою майстерність у школі підвищення кваліфікації.

Трудову діяльність Олексій поєднує з громадською роботою. Нещодавно на звітно-виборних зборах комсомольці моторного цеху обрали його своїм вожаком і делегатом на міську комсомольську конференцію. Він також член комітету комсомолу заводу, завжди сумлінно виконує всі доручення.

Олексія можна завжди бачити серед молоді на спортивних змаганнях і на вечорах відпочинку, на суботниках та інших масових заходах.

Дехто дивується, як можна скрізь встигати: працювати з перевиконанням норм, вчитися, брати участь у громадській роботі? Секрет простий — треба вміти розпорядитися часом, як це робить комсорг моторного.

На таких рівняється молодь авторемонтного заводу, з таких бере приклад.

М. КОСЯН,
секретар комітету комсомолу заводу.

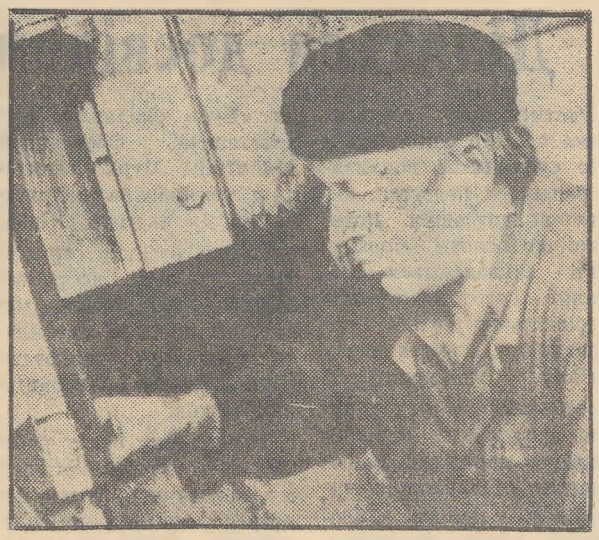

Майстерність, уміння, наполегливість проявляє в роботі верстатник механічного цеху рудоремонтного заводу Г. Г. Остроухов. За фахом Григорій Григорович довбальник четвертого розряду. Йому довіряють виконувати найскладніші завдання. І завжди досвідчений виробничник справляється з ними успішно, на 15—20 процентів перевершує змінні норми.

За успіхи у праці Г. Остроухова нагороджено знаками переможця соціалістичного змагання. Чимало років він з честю носить звання ударника комуністичної праці. Сьогодні на трудовому календарі передовика лютий 1982 року.

На знімку: Г. Г. ОСТРОУХОВ за роботою.

Фото Р. Грановського.

КОЛОНКА КОМЕНТАТОРА

В інтересах миру

Новим переконливим доказом миролюбності країн соціалістичної співдружності стало проведене в Бухаресті засідання Комітету міністрів закордонних справ держав — учасниць Варшавського Договору. Представники Болгарії, Угорщини, НДР, Польщі, Румунії, СРСР і Чехословаччини в опублікованому по закінченні засідання комюніке заявили: у нинішніх умовах найвищий обов'язок кожної держави — в тому, щоб виявляти стриманість, погоджувати свої дії з життєвою потребою людства в збереженні і зміцненні миру, у використанні матеріальних ресурсів і наукових досягнень не з метою винищення людей і зруйнування цивілізації, а в інтересах розв'язання соціально-економічних проблем, які стоять перед народами, підвищення її добробуту.

Підсумки Бухарестської зустрічі дістали високу оцінку на сторінках світової преси. «Особливого значення зустрічі міністрів закордонних справ країн — членів Варшавського Договору надає та обставина, що вона відбулась безпосередньо після важливого візиту товариша Л. І. Брежнєва в Бонн, — пише болгарська газета «Работническо дело». — Підкресливши значення радянсько - західнонімецької зустрічі на найвищому рівні, країни соціалістичної співдружності одночасно висловили свою підтримку ініціативам Радянського Союзу і насамперед пропозиції про згортання ядерних озброєнь у Європі. Ці пропозиції відповідають сподіванням усіх народів, вимогам широких мас, які виступають проти загрози ядерної війни».

Американська газета «Вашінгтон пост» зазначає, що учасники засідання в Бухаресті висловили позитивне ставлення своїх держав до відновлення радянсько-американських переговорів з проблеми ядерних засобів середньої дальності. Французька газета «Юманіте» з задоволенням відзначає, що в Бухаресті знову прозвучав заклик до такого розв'язання проблеми ядерних засобів середньої дальності в Європі, яке привело б обидві сторони — Схід і Захід — до відмови від усіх видів ядерної зброї середньої дальності, націлених на європейські об'єкти. Міністри закордонних справ соціалістичних країн Європи висловилися також за перетворення цього континенту в зону, вільну від ядерної зброї.

Держави, представлені на засіданні, переконані в тому, що для всіх європейських народів, незалежно від їх суспільного ладу, Європа — це їх спільний дім, підкреслює газета «Нойєс Дойчланд» (НДР). Цей дім ніколи не повинен стати театром воєнних дій.

С. КУЛИК,
оглядач ТАРС.

Крапку ставити рано

Олександрійський механічний завод у першому півріччі 1981 року вийшов переможцем у соціалістичному змаганні серед підприємств міста. У цьому немала заслуга комсомольців.

Аналізуючи свою роботу на звітно-виборних зборах, члени ВЛКСМ говорили про хороші справи, не прикривали прикрих промахів, яких треба не допускати. Необхідно суворіше дотримуватися трудової дисципліни, вболівати за спільну справу, проявляти організаторські здібності. Треба краще організувати політичне та економічне навчання молоді.

Серед молоді широко розгорнено соціалістичне змагання. Поширено різні форми трудового суперництва: між основними і допоміжними дільницями, бригадами ведеться боротьба за звання колективу комуністичної праці. Комсомолець А. Самохвал уже третій рік підряд виборює звання «Кращий за професією».

Юнаки і дівчата постійно ведуть пошук шляхів, які б допомогли краще використовувати трудові ресурси, намагаються працювати економно. Велику допомогу у цьому надавав штаб «Комсомольського прожектора». Відрадно, що з кожним роком на заводі робота комсомольської організації активізується.

Секретарем комсомольської організації заводу молодь одноголосно обрала О. Подушко

О. ПІДГОРНИЙ.

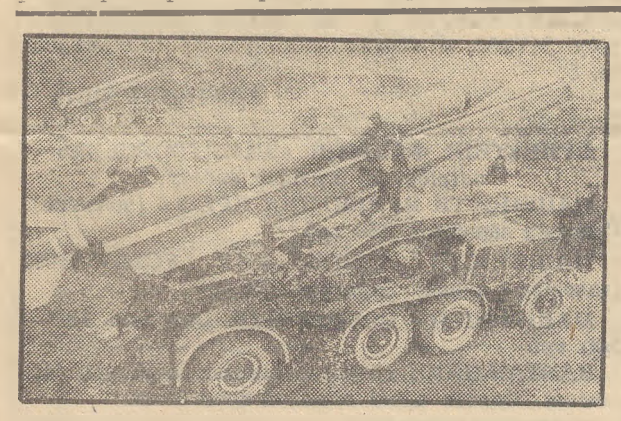

Постійно вдосконалюють бойову майстерність воїни відмінної Н-ської ракетної частини. Молоді ракетники продовжують славні традиції старшого покоління, зміцнюють і примножують бойову могутність нашої Батьківщини.

На знімку: під час навчань.

Фото **В. Песляка.**
(Фотохроніка РАТАУ).

Урок для п'яниць

Про те, що сідати за кермо автомобіля «після чарки» суворо заборонено, відомо всім. Та все ж окремі безтурботні люди допускають такі небезпечні порушення. Рано чи пізно настає сумна розв'язка, «зелений змій» заводить в тупик.

Ось один із прикладів. Восени торік колишній робітник фабрики діаграмних паперів В. С. Магоня управляв в нетверезому стані власною «Волгою». Перевищив швидкість на шосе, не справився з керуванням і перевернув машину. Комісія по розгляду порушень правил шляхового руху, зважившись всі обставини, позбавила В. Магоню водійських прав на 2 роки і оштрафувала на 20 карбованців.

Здавалося б, з цього він мав зробити належні висновки. Та любитель чарки не втихомирився. Хильнувши спиртного, В. Магоня нещодавно прикотив своєю «Волгою» на поштамт і влаштував тут бешкет. Працівники міліції доставили невгамовного Магоню в медвитверезник. Проти нього була порушена кримінальна справа.

Народний суд притяг Магоню до виправних робіт строком на 1 рік за місцем роботи з вирахуванням 10 процентів заробітку щомісяця та з позбавленням прав управляти машиною на 1 рік.

Суд також визнав за необхідне вилучити «Волгу» у її власника і реалізувати через комісійний магазин.

Так закінчився шляховий вояж горе-водія. Хай і для інших послужить уроком.

Подібних прикладів трапляється немало. І в переважній більшості причиною аварій чи грубих порушень правил шляхового руху є все та ж злощасна горілка. Навіть тоді, коли водій випив, як кажуть, лиш на денці чарки, виникає небезпека. Про це слід пам'ятати кожному, хто сідає за кермо автомобіля.

А. ПАДАЛИЦЯ,
лейтенант міліції, працівник ДАІ.

дешевий хліб

раніше врожайності окремих сортів — 90, 100 і більше центнерів зерна з гектара. Цілком логічно у зв'язку з цим постає ряд питань. Чому у виробничих умовах у сотнях колгоспів і радгоспів одержують з гектара лише по 25—30, у кращому разі — по 40—50 центнерів зерна? Як уникнути недоборів, піднести врожайність до рівня, запрограмованого селекціонерами? У чому тут причини?

Причин, думаю, кілька.

По-перше, в господарствах почали надмірно «захоплюватись» сівбою пшениці по пшениці. Сіють її подекуди на одному й тому ж полі по три, чотири, а то й п'ять разів підряд. Чи слід доводити, що таке порушення сівозміни загрожує багатьма наслідками: в грунті нагромаджуються шкідливі речовини, з нього виносяться мікро- і макроелементи, з'являються специфічні бур'яни, хвороби, грунт виснажується. Звичайно, високого врожаю в такому разі не чекай.

По-друге, несвоєчасна підготовка поля під посів. У багатьох господарствах запізнюються з усіма операціями: лущенням стерні, оранкою, обробітком грунту. А у справжнього хлібороба завжди було неписане правило: завершив збирання — відразу ж починай приводити поле в стан передпосівної готовності. У противному разі — втрати неминучі.

Істотний недобір зерна буває також через порушення строків сівби. Власне, як можна розраховувати, скажімо, на 90-центнерний урожай, якщо оптимальний строк сівби для певного сорту, приміром, 5—15 вересня, а посівні агрегати виводять на поля тільки у жовтні? Господарств таких, на жаль, ще чимало.

Багато недоліків можна виявити і у використанні добрив, і в застосовуваних (нерідко ще — «на око») нормах висіву, і в технології весняного догляду за озимими. Впливають на врожайність бур'яни, шкідники, хвороби — боротьба з ними ведеться не на належному рівні...

Усе це «з'їдає» кілограми, центнери зерна на кожному гектарі. Через це така величезна різниця між потенціальними можливостями сортів і врожаєм на практиці. І лише коли всі ці питання будуть повсюдно вирішені, коли в кожному господарстві будуть враховані всі агротехнічні й організаційні «дрібниці» (насправді це не дрібниці, а гарантія багатого врожаю), тоді і наш загальний, кінцевий результат буде значно вищим.

А вчені-селекціонери і сьогодні продовжують працювати над створенням нових врожайних сортів: морозо- і посухостійких, імунних до хвороб, з великим вмістом білка і високими хлібопекарськими властивостями.

В. РЕМЕСЛО,
академік, директор Миронівського ордена Леніна науково-дослідного інституту селекції і насінництва пшениці, двічі Герой Соціалістичної Праці, лауреат Ленінської премії.

Не страшні перебої в мережі

Мінськ. Електродвигун для холодильників, які працюють у сільській місцевості, створили студенти Білоруського політехнічного інституту разом із спеціалістами Мінського заводу холодильників. Щоб почати працювати, цьому моторові досить зовсім невеликої напруги. Ця якість надзвичайно цінна у невеликих селищах, де напруга в електромережі часто-густо падає. Звичайні холодильники в таких випадках зупиняються або виходять з ладу. Новий же мотор продовжує працювати. Новинку вже встановлено на холодильниках, що випускаються в Мінську.

ДО 1500-РІЧЧЯ КИЄВА



Київ. Спеціалісти інституту «Укрпроектреставрація» завершили розробку проекту відбудови знаменитих Золотих воріт. За задумом архітекторів нинішні залишки пам'ятки старовини будуть всередині павільйону, який зовні точно відповідатиме первісному вигляду Золотих воріт. Вже почалось будівництво основних конструкцій майбутньої споруди.

На знімку: макет Золотих воріт.

(Фотохроніка РАТАУ).

Діляться досвідом колеги

Ростити нову людину, члена зрілого соціалістичного суспільства покликані радянські педагоги, вихователі дитсадків. Доведено, що основи моральності закладаються ще змалку. Треба виховувати у дошкільнят дружбу і товариськість, почуття колективізму, ввічливість і скромність, повагу до старших, формувати навички культури поведінки, відповідальне ставлення до виконання доручень і обов'язків, готовність працювати для загального блага, навчати бути правдивими, чесними.

Про все це йшла мова на засіданні методичного об'єднання завідуючих дошкільними закладами Олександрійського району.

...Привітно зустрів районний дитячий садок гостей. Їх запросили на заняття в старшо-підготовчу групу. Тема етичної бесіди «Будь охайним». Вихователька Олександра Микитівна Мурко зачитала дітям правила товариства друзів чистоти. Жива, емоційна бесіда сприяла тому, що діти добре засвоїли зміст певних моральних понять, навчилися правильно оцінювати вчинки людей і літературних героїв.

У дитячому садку робота по морально-етичному вихованню дітей ведеться систематично і планомірно. Теми бесід актуальні: «Скромність прикрашає людину», «Будь чуйним і уважним», «Сміливість та хоробрість», «Що погано, а що добре» та ін.

З лекцією «Методи морально - етичного виховання дітей дошкільного віку» виступила перед присутніми викладач педучилища Р. В. Проскурня.

Лікар по гігієні дітей та підлітків Олександрійської райсанепідемстанції Л. О. Овчинникова у своєму виступі зосередила увагу присутніх на деяких питаннях санітарно - гігієнічного характеру.

В обговоренні показового заняття та лекції взяли активну участь завідуючі яслами-садками з Червоної Кам'янки, Протопопівки, Щасливого Н. Г. Наумкіна, В. Г. Семенова, Л. І. Сосновська та завідуюча дошкільним дитячим закладом колгоспу «Прогрес» Л. П. Клименко.

На методичному об'єднанні було затверджено план роботи постійно діючого семінару по морально-етичному вихованню дітей у дошкільних закладах району.

А. ЛІСОВЕНКО,
інспектор - методист райвно.

Спорт

ЮНІ ШАХІСТИ

В Червонокам'янській середній школі відбулися змагання з шахів у залік XXXVI внутрішкільної спартакіади, яка проходила під девізом «Виконаємо рішення XXVI з'їзду КПРС!» В них брали участь команди 4—10 класів. Змагання серед хлопців проводилися за швейцарською системою — в 6 турів, а серед дівчат — за круговою системою. Шість днів точилася наполеглива боротьба на чорно-білих діагоналях.

Перше місце серед хлопців виборов учень 9-А класу Сергій Теличко, другим був восьмикласник Володимир Гонтаренко, третім — учень 10-Б класу Юрій Левченко.

Чемпіонкою школи з шахів стала учениця 10-А класу Олена Будило, а на другому місці — її менша сестра Наташа, яка навчається в 5-Б класі. Я зайняла третє місце.

В командному заліку перше місце вибороли шахісти 10-А класу, друге — 8-го, третє — 10-Б класу.

Шістнадцять учасників змагань виконали нормативи IV спортивного розряду.

О. ГАРДАМАН,
учениця 9-А класу.

На голубому екрані

ЧЕТВЕР, 10 ГРУДНЯ
ПРОГРАМА ЦТ

9.05 Історико - публіцистична кіноепопея «Дорожче за все». Фільм 3.
10.05 Відгукніться, сурмачі!
10.50 Пісні і танці народів СРСР.
14.50 Документальний фільм.
15.20 Життя і книги дяді Гіляя.
16.15 Концерт художніх колективів.
16.40 Шахова школа.
17.10 Документальний фільм «Агостіньйо Нето. Поезія боротьби».
17.40 Міжнародний турнір з ручного м'яча на приз газети «Заря Востока». Чоловіки. Збірна СРСР — збірна Югославії. 2 тайм.
18.10 Ленінський університет мільйонів.
18.45 Сьогодні у світі.
19.00 Життя науки.
19.30 Концерт.
20.00 Вперше на екрані ЦТ історико - публіцистична кіноепопея «Дорожче за все». Фільм 4 — «Мир чи війна».
21.00 Програма «Час».
21.35 Міжнародні змагання з фігурного катання на приз газети «Московские новости». Парне катання. Довільна програма.

ПРОГРАМА УТ

16.00 Новини.
16.30 Документальний фільм.
17.00 Знайомтесь: оркестр російських народних інструментів Севастопольського Будинку культури.
18.00 Фільм-концерт «Співає Г. Ципола».
18.10 Людина і її справа. Телепарис про колгоспного бригадира з Кіровоградщини, Героя Соціалістичної Праці М. С. Дзюбу.
18.30 Музичний фільм «Струни серця».
19.00 Актуальна камера.
19.30 Р. Шуман. «Любов поета».
20.00 Прем'єра телевистави. О. Досвітній. «Нас було троє».
20.45 На добраніч, діти!
21.35 Вперше на екрані УТ. Художній фільм «Кілька інтерв'ю з особистих питань».

П'ЯТНИЦЯ, 11 ГРУДНЯ
ПРОГРАМА ЦТ

9.05 Історико - публіцистична кіноепопея «Дорожче за все». Фільм 4.
10.55 Концерт.
14.30 Новини.
14.50 Документальний фільм «Ми — побратими».
16.05 Підмосковні зустрічі.
16.35 Документальний фільм «Високі гості з Танзанії».
16.55 Міжнародний турнір з ручного м'яча на приз газети «Заря Востока». Чоловіки. Збірна СРСР — збірна Іспанії.
17.15 В гостях у казки. Художній фільм «Королівство Кривих Дзеркал».
18.45 Сьогодні у світі.
19.00 Документальний фільм «Спитайте ви у матерів...».
19.10 Голоси народних інструментів.
20.05 Вперше на екрані ЦТ історико - публіцистична кіноепопея «Дорожче за все». Фільм 5 — «Подвиг відродження».
21.00 Програма «Час».
21.35 Міжнародні змагання з фігурного катання на приз газети «Московские новости». Жінки.
22.20 Сьогодні у світі.

ПРОГРАМА УТ

10.00 Актуальна камера.
10.35 О. Досвітній. «Нас було троє». Телевистава.
11.30 Художній фільм «Гуцарська балада».
13.00 Музичний фільм «Царині душі моєї...».
14.10 Актори і ролі. Заслужена артистка УРСР Н. Дубровська.
16.00 Новини.
16.30 На допомогу школі. Російська мова.
17.00 Сонячне коло.
17.30 Телефільм «Довіра».
17.45 Фільм-концерт «Ліричний настрій».
18.00 Адреса досвіду: птахофабрика «Дніпродзержинська» Дніпропетровської області.
18.30 Хорові твори М. Леонтовича.
19.00 Актуальна камера.
19.30 До 60-річчя утворення СРСР. Творчий звіт майстрів мистецтв та художніх колективів Львівської області. Трансляція з Палацу культури «Україна». В перерві — На добраніч, діти! По закінченні — Новини.

СУБОТА, 12 ГРУДНЯ
ПРОГРАМА ЦТ

9.35 Для вас, батьки.
10.05 Історико - публіцистична кіноепопея «Дорожче за все». Фільм 5.
11.00 Прем'єра фільму-концерту «Пісні Платона Майбороди».
12.05 50-й тираж «Спортлото».
12.15 Розповіді про художників.
12.45 До національного свята Мальти — Дня республіки. Науково - популярний фільм «Мальта».
13.05 Це ви можете.
14.05 Веселка. IV Міжнародний фестиваль телепрограм народної творчості. «Наш фольклор» (Верхня Вольта).
14.30 Новини.
14.45 Фільм для дітей.
15.35 У світі тварин.
16.35 Тележурнал «Співдружність».
17.05 «Радість дружби» Міжнародний дитячий музичний фестиваль.
18.15 Бесіда політичного оглядача Ю. Летунова.
18.45 Міжнародні змагання з фігурного катання на приз газети «Московские новости». Спортивні танці. Довільна програма.
19.45 На екрані — кінокомедія. «Моя любов».
21.00 Програма «Час».
21.35 Кінопанорама.
23.05 Міжнародні змагання з фігурного катання на приз газети «Московские новости». Чоловіки. Довільна програма.

ПРОГРАМА УТ

10.00 Актуальна камера.
10.35 Лялькова вистава «Пані Метелиця».
11.30 Доброго вам здоров'я.
12.00 Художній фільм для дітей «Айболить-66».
13.35 Науково-популярна програма «Імпульс».
14.05 Музичний фільм «Фантазія міста».
14.50 Галузь: досвід, проблеми. У передачі бере участь міністр будівництва підприємств важкої індустрії УРСР Г. К. Лубенець.
15.20 М. Горький. «Зикови». Фільм-вистава.
17.45 «Зустрічі в Будинку кіно». Розповіді про Республіканський фестиваль «Молодість-81». Передача 1.
19.00 Актуальна камера.
19.30 Телетурнір «Сонячні кларнети». Колективи художньої самодіяльності Вінницької і Черкаської областей.
20.45 На добраніч, діти!
21.35 Продовження телетурніру «Сонячні кларнети».

НЕДІЛЯ, 13 ГРУДНЯ
ПРОГРАМА ЦТ

9.30 Будильник.
10.00 Служу Радянському Союзу!
11.00 Програма «Здоров'я».
11.45 Музична програма «Ранкова пошта».
12.15 «Москва». Кіноогляд.
12.30 Сільська година.
13.30 Музичний кіоск.
14.00 О. Островський. «Пізня любов». Фільм-вистава.
16.15 Клуб кіноподорожей.
17.15 За вашими листами. Музична програма.
18.00 Міжнародна панорама.
18.45 Мультфільми.
19.00 Міжнародні змагання з фігурного катання на приз газети «Московские новости». Показові виступи.
21.00 Програма «Час».
21.35 Пісня-81.
22.45 Кубок європейських чемпіонів з волейболу. Чоловіки. ЦСКА — «Младост» (Югославія).

ПРОГРАМА УТ

10.00 Актуальна камера.
10.35 Фільм-концерт «Зачарований тобою».
11.00 Телефільм «Чекай своєї зустрічі».
11.20 Для дітей. Олімпійці в нашому дворі.
12.40 Слава солдатська.
13.40 Катрусин кінозал.
14.55 Концерт лауреатів Республіканського конкурсу виконавців на народних інструментах.
16.25 Наші гості. Вистава «Тринадцятий голова» за п'єсою А. Абдулліна в Московському театрі імені Євг. Вахтангова.
17.15 Д. Шостакович. Сюїта для баса та фортепіано на слова Мікеланджело.
18.00 «Зустрічі в Будинку кіно». Розповіді про Республіканський фестиваль «Молодість-81». Передача 2.
19.00 Актуальна камера.
19.30 «П'ять хвилин на роздуми». Молодіжна розважальна програма.
20.20 Документальний фільм «Серйозні ігри майбутніх мужчин».
20.45 На добраніч, діти!
21.00 Програма «Час».
21.35 Вперше на екрані УТ. Художній телефільм «Два дні на початку грудня». По закінченні — Новини.

Заступник редактора
С. ЩЕРБИНЕНКО.

Оголошення, довідки

ОЛЕКСАНДРІЙСЬКІЙ ГЕОЛОГОРОЗВІДУВАЛЬНІЙ ЕКСПЕДИЦІЇ

потрібні на постійну роботу:

СЛЮСАРІ ПО РЕМОНТУ АВТОМОБІЛІВ,
ВОДІЇ АВТОМОБІЛІВ,
КРАНІВНИК,
МАШИНІСТИ НАСОСНИХ УСТАНОВОК (запрошуються пенсіонери),
ЕЛЕКТРОСЛЮСАРІ,
МАШИНІСТИ БУРОВИХ ВЕРСТАТІВ, ПОМІЧНИКИ (навчання на робочому місці),
ТРАКТОРИСТИ.

За довідками звертатися у відділення по працевлаштуванню на адресу: 317900, м. Олександрія, вул. Шевченка, 91 та у відділ кадрів експедиції на адресу: 317927, м. Олександрія, вул. Жіданова, 26. Їхати автобусами «А» і «Б» до зупинки «Прохладна».

АДМІНІСТРАЦІЯ.

ОЛЕКСАНДРІЙСЬКОМУ АВТОРЕМОНТНОМУ ЗАВОДУ

потрібні на постійну роботу:

ІНЖЕНЕР ПО БЕЗПЕЦІ РУХУ,
МАЙСТРИ,
ТОКАРІ 2—6 розрядів,
СЛЮСАРІ ПО РЕМОНТУ АВТОМОБІЛІВ 2—5 розрядів,
СЛЮСАРІ-РЕМОНТНИКИ 3—5 розрядів,
ЖЕРСТЯНИКИ,
ГАЗОЕЛЕКТРОЗВАРЮВАЛЬНИКИ 3—5 розрядів,
ВОДІЇ ЕЛЕКТРОВІЗКІВ,
ПРИБИРАЛЬНИЦІ ВИРОБНИЧИХ ПРИМІЩЕНЬ,
СТРОПАЛЬНИКИ 2 розряду.

Оплата праці згідно штатного розпису, відрядно-преміальна, погодинно-преміальна.

Робітники, які не мають спеціальності, можуть набути її на заводі. Одинакам надається гуртожиток.

За довідками звертатися у відділення по працевлаштуванню на адресу: 317900, м. Олександрія, вул. Шевченка, 91 та у відділ кадрів заводу на адресу: 317900, м. Олександрія, вул. Куколівське шосе, 5.

АДМІНІСТРАЦІЯ.

БРИКЕТНІЙ ФАБРИЦІ «ДИМИТРОВСЬКА»

потрібні на постійну роботу:

МАШИНІСТИ БРИКЕТНИХ ПРЕСІВ (чоловіки). Середній заробіток 250 крб.,
МАШИНІСТИ СУШИЛЬНИХ УСТАНОВОК (чоловіки і жінки). Зарплата 220 крб.,
МАШИНІСТИ КОНВЕЙЄРІВ. Зарплата 190—200 крб.
ВАНТАЖНИКИ на розвантаження сировини (чоловіки). Оплата праці відрядно-преміальна.
ПРИБИРАЛЬНИЦІ виробничих приміщень з неповним робочим днем (жінки, які мають дітей до 12-річного віку).
Оплата пропорційно відпрацьованому часу.
МАЙСТРИ по ремонту технологічного обладнання (чоловіки). Оклад 150 крб.,
ІНЖЕНЕР-КОНСТРУКТОР (чоловік). Оклад 140 крб.

Робітники фабрики користуються пільгами: вислуга років, безплатний проїзд на роботу і в зворотному напрямку, безплатне паливо, пільгове пенсійне забезпечення, надається житло згідно черги.

За довідками звертатися у відділення по працевлаштуванню на адресу: 317900, м. Олександрія, вул. Шевченка, 91 та у відділ кадрів фабрики.

АДМІНІСТРАЦІЯ.

ОЛЕКСАНДРІЙСЬКІЙ АВТОБАЗІ № 23

терміново потрібні на постійну роботу:

ВОДІЇ всіх категорій,
АВТОСЛЮСАРІ всіх розрядів,
НАЧАЛЬНИК ВІДДІЛУ ПОСТАЧАННЯ,
МАЙСТЕР для роботи в автоколоні № 4 (сел. Димитрово).

Робітники підприємства забезпечуються паливом по пільгових цінах. Одиноким надається гуртожиток, а сімейні одержують квартири в порядку черги.

За довідками звертатися у відділення по працевлаштуванню на адресу: 317900, м. Олександрія, вул. Шевченка, 91 та у відділ кадрів автобази на адресу: м. Олександрія, вул. Паризької Комуни, 64 (за залізничним вокзалом).

АДМІНІСТРАЦІЯ.

«ЛЕНИНСКОЕ ЗНАМЯ» — орган Александрийских городского и районного комитетов Компартии Украины, городского и районного Советов народных депутатов Кировоградской области (выходит на украинском языке).

АДРЕСА РЕДАКЦІЇ: Індекс 317900, м. Олександрія, вул. Шевченка, 74.

ТЕЛЕФОНИ: редактора — 2-23-45, відділів: партійного життя — 2-24-33, промисловості — 2-36-63, сільського господарства — 2-27-93, відповідального секретаря — 2-35-63, відділу листів — 2-01-43, приймальні — 2-22-32, бухгалтера — 2-27-93.

Олександрійська міська друкарня Кіровоградського облуправління у справах видавництв, поліграфії і книжкової торгівлі. м. Олександрія, вул. Шевченка, 81.
Індекс 62065. Спосіб друку високий. Телефони: 2-31-35, 2-34-70. Тираж 27850. Обсяг 1 друк. арк. Зам. № 8119.

ПРОЛЕТАРІ ВСІХ КРАЇН, ЄДНАЙТЕСЯ!

ГАЗЕТА НАГОРОДЖЕНА ПОЧЕСНОЮ ГРАМОТОЮ ПРЕЗИДІЇ ВЕРХОВНОЇ РАДИ УРСР

Ленінський прапор

Грудень
11
П'ятниця
1981
№ 198 (9222)
Ціна 2 коп.
Газета виходить у вівторок, середу, п'ятницю, суботу.

ОРГАН ОЛЕКСАНДРІЙСЬКИХ МІСЬКОГО ТА РАЙОННОГО КОМІТЕТІВ КОМПАРТІЇ УКРАЇНИ, МІСЬКОЇ ТА РАЙОННОЇ РАД НАРОДНИХ ДЕПУТАТІВ КІРОВОГРАДСЬКОЇ ОБЛАСТІ

ГАЗЕТА ВИДАЄТЬСЯ З 26 БЕРЕЗНЯ 1919 РОКУ

І зимі працювати на врожай

ХЛІБОРОБИ колгоспів і радгоспів району намічають високі рубежі на наступний рік, планують виростити багатий урожай усіх сільськогосподарських культур і забезпечити успішне виконання програми другого року одинадцятої п'ятирічки, надолужити те, що було недоодержано в 1981 році.

Зараз необхідно в кожному господарстві вжити енергійних заходів, щоб на майбутній врожай працював кожний зимовий день.

З усією серйозністю нинішньої весни взялись за впровадження індустріальної основи вирощування кукурудзи механізовані ланки колгоспів «Червоний прапор», «Прапор комунізму», «Ленінським шляхом» та ряду інших. Тут і зараз організовано проводять ремонт пристроїв для внесення гербіцидів та рідких добрив, готують техніку до весняних польових робіт. А ось у другій бригаді колгоспу імені Димитрова не приділили уваги впровадженню індустріальних методів вирощування кукурудзи. Там зібрано мізерний врожай. Подібне мало місце і в колгоспах імені Калініна, імені Шевченка та інших.

На жаль, з цього уроку висновки зробили не в усіх господарствах. Вкрай незадовільно використовують зимову пору на підготовку техніки до польових робіт у наступному році в колгоспах імені Шевченка, імені Енгельса, імені Кірова, імені Карла Маркса, в радгоспі цукрокомбінату.

Зима — пора нагромадження місцевих добрив. Це час підвищення хліборобської майстерності в агрозооветшколах, завершення підготовки насіння ярих культур до сівби.

Останнім часом почали більше приділяти уваги питанню вдобрення грунтів місцевими добривами в колгоспах імені Калініна, імені Кірова, «Ленінським шляхом». Тут перевиконали цьогорічний план вивезення добрив на поля і більшість їх приорали. А в колгоспах імені Свердлова, імені Шевченка, «Росія», «Перемога» цій справі не приділяють уваги.

З 1 грудня в районі провадиться чотиримісячник вивезення органічних добрив на поля. Протягом зими і в березні необхідно вивезти 80 процентів річного плану нагромадження місцевих добрив. Треба в кожному господарстві створити постійні загони, довести їм конкретні завдання. Керівники та спеціалісти господарств спільно з партійними та профспілковими організаціями покликані розробити моральні і матеріальні стимули, мобілізувати всі резерви на активне проведення чотиримісячника по вивезенню добрив на поля. Кожний зимовий день повинен стати ударним у боротьбі за підвищення родючості полів.

Обов язок трудівників села зробити все для того, щоб найефективніше використати кожний зимовий день, щоб виконаний нині обсяг робіт окупився новими засіками зерна, кормових та інших сільськогосподарських культур.

НА ВАХТІ П'ЯТИРІЧКИ

Зобов'язання — достроково

Ганна Федорівна Голобородько та Марія Іванівна Зайченко в колгоспі «Ленінським шляхом» доглядають по 50 телят молочного віку. В першому році одинадцятої п'ятирічки кожна з них зобов'язалась одержати по 117 центнерів валового приросту.

Свої особисті річні зобов'язання телятниці виконали достроково. Так, Г. Ф. Голобородько довела середньодобовий приріст ваги кожного теляти до 792 грамів. За минулі одинадцять місяців вона виробила понад 132 центнери м'яса. М. І. Зайченко одержує в середньому по 716 грамів приросту живої ваги на добу кожного теляти.

П. СЕМЧУК.



Знайомтесь: лінійний електромонтер Олександрійського експлуатаційно - технічного вузла зв'язку Михайло Степанович БАРАБАН. Він обслуговує села Веселе та Комінтерн. Михайло Степанович старанно виконує свою роботу, слідкує за тим, щоб радіотрансляційна сітка та телефонний зв'язок в цих населених пунктах працювали безвідмовно.

Рік тому М. С. Барабан став комуністом. За високі показники в соціалістичному змаганні на честь свята Великого Жовтня в цьому році його занесено на районну Дошку пошани.

Фото М. Миколенка.



Міжгосподарська будівельна організація зводить у колгоспах району виробничі та культурно-побутові приміщення, житлові будинки та інші об'єкти.

Де б не довелось працювати тесляру Б. С. КАРПІНСЬКОМУ, штукатурам-плиточникам Л. В. МИРОНЕНКУ, Р. М. СИДОРЕНКО, муляру П. І. БУТЕНКУ та сантехніку Б. І. БАСЕНКУ (на знімку зліва направо), вони завжди добиваються високих виробничих показників і відмінної якості роботи. Нині ці будівельники працюють на завершенні оздоблення 67-квартирного будинку по вулиці Айвазовського в Олександрії.

Фото Р. Грановського.

Перемога прохідників

Значного успіху добився у соціалістичному змаганні колектив підготовчої дільниці № 4 шахти «Верболозівська», який очолює С. Б. Тягінко. З початку року прохідницька бригада під керівництвом М. В. Попова пройшла 3500 погонних метрів гірничих виробок, що на 300 з лишком метрів більше, ніж намічалося завданням.

Днями колектив прохідників рапортував про виконання річного плану. Бригада не знижує темпів роботи. На шахті все ширше розгортається змагання під девізом: «60-річчю утворення СРСР — 60 ударних тижнів», прохідники намічають в ході його досягти ще кращих результатів.

Л. БОРИСКІНА,
інженер.

Високі показники

Володимир Тищенко після служби в лавах Радянської Армії прийшов у колектив механізаторів першої тракторної бригади колгоспу імені Петровського. Сподобалась юнаку робота на тракторі. Вирішив все життя посвятити хліборобській справі.

Двадцять років минуло з того часу. Нині Володимир Макарович — механізатор першого класу. За чесний труд йому присвоєно звання ударника комуністичної праці.

В цьому році В. М. Тищенко трактором Т-150К виробив понад 2500 гектарів умовної оранки, достроково виконавши своє річне соціалістичне зобов'язання. Механізатор зекономив майже 900 кілограмів пального та 250 карбованців на ремонті техніки.

За високі виробничі показники Володимира Макаровича занесено на колгоспну Дошку пошани.

І. ГОЛОВАТИЙ,
майстер-наладчик.

В авангарді змагання

Колектив управління механізації тресту «Олександріяважбуд» впевнено іде в авангарді змагання серед будівельників міста. З місяця в місяць він перевиконував плани. І ось перемога — завершено річну програму. Додатково з початку року виконано будівельно - монтажних робіт на 64 тисячі карбованців.

Найвищих результатів у праці досягли перша і п'ята дільниці, де начальниками комуніст І. І. Маркін та П. П. Чертков. Вони вже справилися із своїми річними зобов'язаннями.

Н. КЛИМОВИЧ,
начальник планового відділу.

Вагомий внесок

Успішно виконали виробниче завдання одинадцяти місяців трудівники рудоремонтного заводу. Додатково до плану виготовлено продукції на 161 тисячу карбованців.

У соціалістичному змаганні відзначився цех по ремонту транспортного устаткування, який очолює А. Г. Чудніков, 1 цех по ремонту шахтного устаткування (начальник М. О. Грабаренко). Обидва колективи відремонтували понад план різноманітних пристроїв і механізмів на суму майже 55 тисяч карбованців.

Т. ДЕМУРА,
інженер по соціалістичному змаганню.

Користується повагою

Живе і працює в нашому колгоспі імені Шевченка механізатор Петро Макарович Рудик. Добре володіє технікою, трудолюбивий.

Нині Петро Макарович господарює біля тракторів ТЛ-3 і ДТ-75. І обидві машини в нього в зразковому стані, завжди готові до роботи.

Яке б завдання механізатору не доручили, завжди виконає вчасно і якісно. Працював на вантаженні місцевих добрив на транспорт і виконував норму на 150 — 180 процентів. Зараз він обслуговує молочнотоварну ферму. Працівники її задоволені роботою механізатора: вчасно завозить корми, доставляє молоко на сепараторний пункт, відвозить гній. Є в нього вільний час — допомагає підготовляти корми до згодовування.

М. СУЛИМЕНКО.

Телята набирають вагу

Серед телятниць колгоспу «Прапор комунізму» першість у соціалістичному змаганні за підсумками 11 місяців виборола ударник комуністичної праці Г. І. Уманець. Галина Іллівна 20 років працює біля громадської худоби на молочнотоварній фермі № 4.

Нині Г. І. Уманець доглядає 60 телят віком до шести місяців. Молодняк вчасно нагодований і напоєний. Кожна тварина щодоби прибавляє в живій вазі по 640 грамів.

Старанно працюють також телятниці К. Н. Крівець та М. Д. Чайка з молочнотоварної ферми № 1. Вони разом доглядають 130 телят до шестимісячного віку.

М. ШУЛЬГА,
головний зоотехнік.

Рішення XXVI з'їзду КПРС — в маси

Ідеологічні бійці за роботою

Трудівники колгоспу імені Фрунзе з допомогою ідеологічного активу вивчають і обговорюють матеріали листопадового (1981 р.) Пленуму ЦК КПРС та шостої сесії Верховної Ради СРСР. На відділках і фермах, у колективах тракторних бригад агітатори, політінформатори, керівники виробничих підрозділів виступають з бесідами. Вони зосереджують увагу колгоспників на питаннях, що розглядалися на Пленумі і сесії, на завданнях, визначених у п'ятирічному плані економічного і соціального розвитку країни, розповідають про те, що повинен зробити колектив господарства, щоб втілити в життя рішення XXVI з'їзду КПРС.

Голова правління колгоспу П. Р. Перебийніс, завідуючі фермами, агітатори А. П. Шаповал, С. І. Бартош провели роз'яснення матеріалів Пленуму і сесії в колективах працівників молочнотоварних ферм. Вони зосереджували увагу присутніх на головній проблемі: якими шляхами збільшити виробництво продукції, підвищити ефективність господарювання.

Тваринники в ході бесіди проаналізували роботу своїх колективів, говорили про невикористані резерви. А головне, вирішили добиватися високої трудової дисципліни, дотримуватись зоотехнічних вимог та розпорядку дня. Це допоможе підвищити надої молока, успішно виконати соціалістичні зобов'язання.

Доярки Л. М. Пиндик, Н. І. Клименко, М. А. Черкаська, Л. А. Калюта дали слово перевиконати завдання нинішнього року і надоїти додатково до плану по 350—450 кілограмів молока від кожної корови. А передова доярка колгоспу Н. І. Могурчак вирішила подолати тритисячний рубіж по надоях молока.

За добру справу взялася доярка Н. І. Заславська. Вона набрала групу телиць і посилено готує їх до розтелення з тим, щоб в наступному році одержати від молодих корів високі надої молока.

Перед механізаторами третьої тракторної бригади колгоспу виступив бригадир В. П. Іщенко. Він розповів про завдання, які випливають з матеріалів Пленуму і сесії Верховної Ради СРСР. Механізатори вирішили: посилити підготовку сільськогосподарської техніки до весни, поставити на лінійку готовності грунтообробні машини до 31 грудня цього року.

Вже полагоджені всі сівалки, більше половини культиваторів. Коваль Г. М. Штепенко відрихтував чимало борін. Сумлінно трудяться трактористи Г. І. Дудар, Н. І. Омельченко, М. П. Герасименко, І. І. Сурій, О. О. Ода, С. Л. Омельченко та інші.

Рільники під керівництвом агронома-насіннєвода М. О. Казимірської вчасно очистили посівний матеріал ярих і зернобобових культур і майже весь довели до кондиції першого класу. Відчутну допомогу на цій роботі подали пенсіонери В. С. Плоха, О. М. Таранська, Н. А. Плоха.

Товариш Л. І. Брежнєв на листопадовому Пленумі сказав: «Треба краще працювати. Краще складати плани і краще виконувати їх. Краще організовувати виробництво і краще виробляти. Словом, працювати ефективніше».

Саме на дійове трудове суперництво, на успішне здійснення поставлених завдань спрямовують зусилля виробничих колективів ідеологічні бійці колгоспу.

Г. САВЧЕНКО,
позаштатний кореспондент «Ленінського прапора».

Виховуємо атеїстів

З досвіду

Одним з важливих завдань, що стоять перед школою, є підвищення ефективності і якості роботи по формуванню науково-атеїстичних поглядів і переконань учнів. На це націлює і постанова ЦК КПРС «Про дальше поліпшення ідеологічної, політико - виховної роботи».

Ми використовуємо атеїстичні моменти в процесі пояснення нового матеріалу, під час закріплення вивченого на окремих уроках або в кінці вивченої теми. Така робота має велике значення для роз'яснення суті і шкоди релігійних свят, обрядів, забобонів та ін.

Так, атеїстичне виховання в 7 класі починаємо з першого уроку. Розповідаючи про предмет хімії, нагадуємо учням, що хімія виникла в Єгипті.

Вивчаючи фізичні і хімічні явища, вважаю необхідним пояснити їх на основі молекулярної теорії, використовую при цьому знання, які учні отримали на уроках фізики. Цим підводжу учнів до думки, що хімічні явища — одна з форм руху атомів. Раніше людина не могла їх пояснити через відсутність знань. Тому вони вважалися таємничими, а їх виникнення вважалось «святим».

Під час закріплення матеріалу демонструю ряд дослідів, зокрема, дим без вогню, запалювання спиртівки без вогню тощо. Потім перед учнями ставлю запитання, до яких явищ можна віднести побачене, як його пояснити. В ході бесіди з'ясовую науковість явищ, розвінчую релігійне тлумачення їх.

Ідею про пізнання речовин і явищ розвиваю, розглядаючи питання про атоми і молекули. З допомогою дослідів переконую учнів в реальному існуванні атомів і молекул. Обов'язково розповідаю, як переслідувались вчені-атомісти служителями культу.

Атеїстичне виховання учнів продовжуємо і після уроків. Зокрема, проводимо вечори «Цікава хімія», «Наука проти релігії» та ін.

Постійно слідкую за новинками літератури на атеїстичну тематику, для вчителів роблю огляд її.

Все це допомагає колективу виховувати комуністичну свідомість у школярів.

Л. РУДЕНКО,
вчителька хімії Мартоіванівської середньої школи.

На лінійці готовності

Інтерв'ю

Як механізатори колгоспу «Червоний прапор» готують сільськогосподарську техніку до весни? Про це нашому кореспонденту розповів головний інженер колгоспу М. Д. БЕГМА.

Сьогодні наші механізатори можуть рапортувати про те, що грунтообробні машини, сівалки, плуги відремонтовані. На лінійці готовності вже стоять 44 культиватори, 17 плугів та 35 сівалок. Відремонтовано п'ять комплектів шлейфів. Ковалі Й. П. Давид, М. Д. Бояр та О. К. Плевако дали слово до 10 грудня завершити ремонт борін.

Згідно графіка проводиться ремонт тракторів, комбайнів та інших машин. Так, в майстерню райсільгосптехніки відправлено сім тракторів. Шість машин ремонтують у тракторних бригадах.

Розпочато також підготовку до жнив зернозбиральних комбайнів. Два вже відправлено в спец майстерню Петрівської райсільгосптехніки, а два — комбайнери ремонтують самі.

Щоб вчасно підготовити сільськогосподарську техніку до наступного року, ремонт сівалок та культиваторів, наприклад, розпочали відразу після вивільнення їх від роботи. Заздалегідь були складені на них дефектні відомості та завезені запасні частини і матеріали.

Після завершення основних робіт на полях в усіх тракторних бригадах створені ланки ремонтників. До їх складу ввійшли досвідчені механізатори. Серед них К. І. Компаніець, В. Д. Скороход, брати Іван та Олексій Овчаренки, Г. П. Дрига, О. І. Твердохліб, І. Т. Буличевський, А. С. Просяник, А. В. Бобошко та інші.

Сприяє прискоренню підготовки техніки і те, що в нас широко запроваджено вузлово - агрегатний метод ремонту сільгоспмашин.



У колгоспі «Україна» добру трудову славу здобув механізатор широкого профілю Леонід Іванович Байсак. Він уміло використовує закріплену за ним техніку, завжди утримує її у зразковому стані. За успіхи в соціалістичному змаганні на честь 64-ї річниці Великого Жовтня передовий механізатор занесений на районну Дошку пошани.

На знімку: механізатор Л. І. БАЙСАК.

Фото М. Миколенка.

За договорами з населенням

У колгоспах та радгоспах району все ширше запроваджується укладення договорів з населенням на відгодівлю громадської худоби в особистих господарствах.

По району в такий спосіб передано трудівникам села на дорощування та відгодівлю 1328 голів великої рогатої худоби.

По 110—180 тварин передано населенню на дорощування та відгодівлю в радгоспах «Більшовик», «Шарівський», в радгоспі цукрокомбінату, в колгоспах імені Леніна та імені Фрунзе.

І. КАЛАНТАЄВСЬКИЙ.

ПОЛЯМ — ПОТУЖНІ МАШИНИ

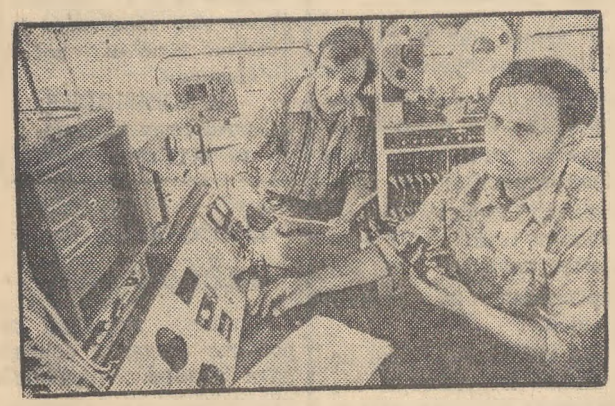

В Одеському філіалі науково - дослідного тракторного інституту проходять експлуатаційні випробування всі моделі тракторів, що створюються в нашій країні. Тут машини піддаються всебічній оцінці по роботі в різних грунтово-кліматичних умовах. Спеціалісти досліджують якість і надійність вузлів, агрегатів, а також металів, з яких вони виготовлені.

Останнім часом у філіалі розроблено і впроваджено нові методики швидкісних випробувань тракторів. Обладнано полігони і рейкостенд, що скоротили строки випробувань у три-чотири рази.

На знімку: творці нового рейкостенда для випробування гусеничних тракторів провідний інженер відділу міцнісних випробувань А. Ф. Тарасов і оператор радіотелеметричної лабораторії А. О. Панасюк (праворуч).

(Фотохроніка РАТАУ)

Естафета буремних років

Молодість привела комсомольця А. М. Гаєнка в частину особливого призначення (ЧОП), яка боролась з бандитами, викорінювала куркулів. Так розпочався нелегкий, але славний шлях патріота, воїна і трудівника.

— До комсомолу прийняли мене після закінчення семирічки, — пригадує Анатолій Маркович, — саме в річницю смерті Володимира Ілліча Леніна. Тоді я заприсягнувся бути завжди вірним справі великого вождя.

...Залишки банд переховувалися в Савранському лісі (так називають лісний масив на стику Кіровоградської, Миколаївської та Одеської областей) і продовжували чинити розбійницькі напади на села. Перед чопівцями було поставлене завдання: остаточно ліквідувати банди. Невдовзі загін оточив у лісі «осине гніздо». Відчувши смертельну небезпеку, бандити відчайдушно оборонялися. Але час розплати настав.

...Нове життя кроскувало вперед. Вчорашній боєць ЧОПу, син сільського вчителя з Добровеличківки стає студентом Одеського технікуму садівництва і виноградарства.

По закінченні технікуму молодий агроном одержує призначення в Запорізьку область. Працюючи за фахом, він одночасно викладає у школі радгоспного учнівства. А через рік стає вартовим Вітчизни — прикордонником.

Минули три роки почесної служби в Червоній Армії. Помічник начальника застави А. М. Гаєнко повертається до радгоспу і працює керуючим відділком. Жага до знань приводить його в Мелітопольський інститут інженерів-механіків. А в 1939 році четвертокурсник знову одягає військову форму з двома кубиками на петлицях. Червона Армія взяла під свій захист населення Західної України і Західної Білорусії. На початку 1941 року Гаєнко демобілізовується. Але не на довго: через три місяці земля Батьківщини застогнала від фашистської навали.

...1941-й рік. Стрілецький полк веде запеклі бої в районі Первомайська Миколаївської області. Командир розвідвзводу Гаєнко одержує наказ: добути «язика». Серед ночі з дев'ятьма сміливцями переходить лінію фронту. На околиці села Мігея розвідники дізнаються від людей, що в місцевій школі розташований ворожий штаб. Вирішили взяти «штабного язика».

Під кінець операції фашисти опам'яталися. Почалася перестрілка, переслідування. Трьох розвідників поранено. Лінію фронту перейшли під шаленим обстрілом. Та «язика» доставили. Ним виявився зв'язковий офіцер ворожого штабу дивізії. За цю операцію командування нагородило розвідників медалями «За бойові заслуги».

Попереду довгі, важкі фронтові дороги. Пролягли вони для Гаєнка через Україну, Білорусію, Польщу, Німеччину.

Батьківщина високо оцінила ратні подвиги офіцера Гаєнка, нагородила трьома орденами Вітчизняної війни, орденом Червоної Зірки, багатьма медалями.

Повернувшись у рідний край, комуніст А. М. Гаєнко двадцять років очолював училище механізації в нашому місті (нині ССПТУ № 1).

Нині Анатолій Маркович на заслуженому відпочинку. Та невгамовне серце не знає спокою. Щорічно під час жнив працює ветеран на току учбового господарства училища. Як наставник молоді, часто зустрічається з учнями.

К. ПОВЕЛЬКО.

Резерви робочого місця—в дію

На обліку кожна хвилина

Іван Тимофійович Овчаренко трудиться на ремонтно-механічному заводі комбінату «Кіровоградважбуд» фрезерувальником. Виробничі завдання він щомісяця виконує на 120—130 процентів. Що й допомагає І. Т. Овчаренку добиватися таких високих показників.

Якщо уважно придивитися, як він працює, можна побачити, що верстатник уміло суміщує свою основну роботу з виконанням суміжних операцій. Якщо виникає потреба, звертається до стругального верстата. Все виконує якісно, на совість. Нерідко Іван Тимофійович одночасно обробляє деталі на напівавтоматичному шліфувальному верстаті і заготовки — на фрезерувальному.

Правильний розрахунок, ощадливе використання кожної робочої хвилини дозволяє верстатнику уникнути, так би мовити, технологічних накладок. А роботи доводиться виконувати різноманітні. Фрезерує І. Т. Овчаренко фланці, втулки, видовбує пази, реставрує шестерні. Кожна операція потребує не тільки професійного вміння, але й кмітливості.

Перед початком робочого дня Іван Тимофійович ніколи не забуває перевірити стан фрез. Якщо вони потребують заточування, зробить це зранку, щоб потім ніщо не відвертало уваги від роботи.

Але, як вважає сам фрезерувальник, можна працювати значно краще, більш ритмічно. Заважають ускладнення з постачанням металу, відсутність інструменту.

— Верстати в нас старі, — говорить І. Т. Овчаренко. — Часто виходять з ладу. А звідси великі втрати робочого часу.

Дійсно, верстатний парк ремонтно - механічного заводу потребує поновлення. Давно час звернути на це увагу керівникам підприємства.

А ось виготовлення звичайного слюсарного інструменту можна налагодити власними силами. На заводі діє кузня. Тут можна робити молотки, зубила та інше.

Зауваження досвідченого робітника, ударника комуністичної праці І. Т. Овчаренка цілком слушні. Тому адміністрації варто прислухатись до них.

В. ЛЕБЕДЕНКО.

Є річний план

Від самого початку дії підприємства працює на фабриці діаграмних паперів Л. І. Метка. Вона досконало опанувала професію друкаря, має високий робітничий розряд.

Основою успіху Любові Іванівни в роботі є майстерність помножена на старання. Трудівниця раціонально використовує кожну хвилину, як правило, суміщує технологічні операції, підтримує чіткий ритм протягом усієї зміни. Завдяки цьому виконує норми на 110—115 процентів.

У своєму зобов'язанні на 1981 рік Л. Метка передбачила виконати річне завдання до 64-ї річниці Великого Жовтня і слова дотримала. Зараз на трудовому календарі Любові Іванівни лютий 1982 року. Вона впевнено іде в авангарді змагання друкарів, яке розгорнулося під девізом: «60-річчю утворення СРСР — 60 ударних тижнів».



На знімку: Л. І. МЕТКА за роботою.

Вісті з союзних республік

РРФСР: рекордна продуктивність

Гороховець. (Владимирська область). Конвейєрні транспортери, випуск яких почали гороховецькі машинобудівники, не мають аналогів. Нова техніка для борошномельної і хлібоприймальної галузей промисловості дає рекордну продуктивність — перемішує 300 тонн вантажу на годину.

Естонія: економія електроенергії

Таллін. Контроль за витрачанням електроенергії на потокових лініях електротехнічного заводу імені М. І. Калініна доручено електронно - обчислювальній машині. Використання обчислювальної техніки передбачено програмою економії електроенергії, розробленою на підприємстві. Тут впроваджуються енергозберігаючі технології, освоюється випуск більш економічного устаткування. За рахунок цього на кінець п'ятирічки колектив заводу намітив скоротити споживання електроенергії майже в півтора раза.

(ТАРС—РАТАУ).

КОЛОНКА КОМЕНТАТОРА

Вилазки проти народної Кампучії

Заступник прем'єр-міністра Сінгапуру С. Раджаратнам зробив цими днями спробу сформувати для народу Кампучії так званий «коаліційний уряд». Зустрівшись у столиці Таїланду Бангкоку з ватажками вигнаних з Кампучії угруповань кхмерської реакції, він запропонував їм створити «вільну коаліцію», на базі якої можна було б сформувати «тимчасовий» або «проміжний уряд». У цьому «уряді», як повідомляють, колишньому принцу Народому Сіануку було запропоновано пост «президента», і він з готовністю його прийняв, колишньому прем'єрові в уряді колишнього принца Сон Санну — пост «прем'єр-міністра», і той погодився, і, нарешті, представникові поваленого народом кривавого режиму Пол Пота —пост «заступника прем'єра» (полпотівці, які претендують на лідерство в будь-якій «коаліції», просили дати їм на роздуми два місяці).

З відповідей Раджаратнама на прес-конференції в Бангкоку стали ясними цілі створюваної «коаліції». Однією з них є спроба сховати у цьому штучному об'єднанні довгі вуха полпотівців, які заплямували себе злочинами, другою —легалізувати іноземну воєнну допомогу, яка подається кхмерським реакціонерам, з метою розширення підривних акцій проти Народної Республіки Кампучії та її законного уряду — Народно - Революційної Ради. Якщо таку коаліцію буде створено, заявив Раджаратнам, Сінгапур подасть їй воєнну допомогу, «після того, як таку допомогу подадуть західні країни».

Сінгапурський зампрем'єра зображає свою діяльність у Бангкоку, як акцію всіх країн — учасниць Асоціації держав Південно-Східної Азії (АСЕАН). Однак деякі представники цих країн поспішили відмежуватись від його «ініціативи».

Так, міністр закордонних справ Індонезії М. Кусумаатмаджа заявив, що пропозиція Раджаратнама була «з самого початку виключно пропозицією Сінгапуру». Газета «Індонезіан таймс» виступила з пересторогою до країн АСЕАН, попередивши їх про небезпеку «перестаратись» у цій справі. Для АСЕАН, попереджає інша індонезійська газета —«Мердека», необхідно відмежуватись від планів, що втягують Південно-Східну Азію в «пекло нової регіональної війни».

А. БІРЮКОВ,
оглядач ТАРС.



Дора Терентіївна Рева працює на мебельній фабриці в закрійному цеху по пошиттю чохлів для крісел-ліжок. Змінні завдання виконує на 120—125 процентів. Їй присвоєно звання «Краща за професією».

В громадській роботі бере активну участь. Вона член цехового комітету профспілки, наставник молоді, член добровільної народної дружини.

На знімку: ударник комуністичної праці Д. Т. РЕВА.

Фото М. Пальчика.

Радянський спосіб життя

Коли приходить посмішка

— ЩО Ж, МОРЯК, обирай новий курс у житті. Щасливого плавання! Будемо разом токарювати, — такими словами зустрів учорашнього моряка досвідчений токар, коли В. В. Бугрій вперше переступив поріг цеху по ремонту гірничого устаткування рудоремонтного заводу.

— І так тепло стало від тих слів, — згадує Володимир Васильович, — ніби у флотську сім'ю прийшов. Відчув: додалося бажання пошвидше оволодіти токарною справою, самому виготовити першу деталь. А коли виточив — було для мене свято.

Відтоді минуло вже 27 років. Але почуття святковості, як сказав В. В. Бугрій, і нині не залишає його, коли в кінці зміни оглядає гірку деталей до гірничих машин. На око знає верстатник, що деталей більше, ніж передбачено нормою. Яку не візьми для заміру — все точно по розміру, по заданому кресленню.

Як і завжди, протягом робочого дня Володимир Васильович не втратив марно жодної хвилини. А зміна видалась гарячою. Треба було обробити вали, потім кронштейни, за ними втулки... Це значить щоразу доводилось міняти ріжучий інструмент, прийоми праці. Але все, що було намічено, зроблене. Можна бути задоволеним Володимиру Васильовичу результатами нелегкої зміни. І він не приховує свого задоволення. По всьому видно — любить обрану професію, знає справу до тонкощів.

Володимир Васильович за натурою небагатослівний. Про таких кажуть: трудяга. Про нього можна сказати, майстер-віртуоз за верстатом. Все у нього продумано і розраховано наперед. Жодного зайвого руху, жодної заминки за зміну. Ось цих тонкощів В. В. Бугрій навчає і своїх учнів. Було у нього їх більше двадцяти. Одні зараз працюють верстатниками в інших цехах, деякі стали інженерами. Та всі пам'ятають свого наставника.

Нещодавно Володимир Васильович одержав листа з Москви. Написала його колишня учениця, а нині інженер-хімік Наталія Миколаївна Єфімова: «Ваші поради і настанови, як треба ставитися до роботи, пам'ятаю і зараз. Спасибі за науку. Якби не ваша допомога, моральна підтримка, можливо, й не склалося б так щасливо моє життя. Ще раз дякую за все». Від цих слів сонячно на серці у ветерана.

Поруч з В. В. Бугрієм у одному цеху працює його син Сергій. Він облюбував професію слюсаря. Як і батько, добросовісно ставиться до роботи, відмінно знає свою справу. Про обох Бугріїв у колективі відгукуються з повагою.

Якою б завантаженою не була зміна, Володимир Васильович все ж вибере хвилинку, щоб поцікавитися, як у Сергія ідуть справи.

Сам то В. В. Бугрій уже давно працює, як кажуть, без ВТК. Контролером йому служить висока свідомість і робітнича совість. Недарма чимало років підряд Володимир Васильович носить звання ударника комуністичної праці. Не раз виходив переможцем змагання.

Батьковою стежкою пішов і син Володимира Васильовича, Володимир. Він навчається в індустріальному технікумі по спеціальності «Оброблення металів різанням».

Минулу п'ятирічку В. В. Бугрій виконав за 4,5 року. І нинішню зобов'язався завершити достроково. Сьогодні на його трудовому календарі лютий 1982 року.

П. САМОСІЙ,
позаштатний кореспондент «Ленінського прапора».

„Забудькуваті" керівники

Ллє крижаний, нудний дощ. Струмені води перетворюють вулицю Нову на суцільне болото.

Вулиця Нова від перетину її з вулицею Пушкіна і до магазину на вулиці Чапаєва вже кілька років знаходиться в аварійному стані. Раніше сюди ходив автобус, а зараз маршрут відмінили. Навіть потужна автомобільна техніка в'їжджає з ладу на цій вулиці.

Щоранку багато дітей цього району міста йдуть до школи. Малечі доводиться долати великі перешкоди, адже крім баюр, на шляху розбиті тротуари.

А почалась ця історія ще в 1979 році, коли на електромеханічний завод прокладали водогін. Роботи виконувало монтажне управління тресту «Олександріяважбуд». Як водиться, був узятий дозвіл у відділі комунального господарства міськвиконкому, де чорним по білому записано, що після закінчення спорудження водогону будівельники у відповідний строк зобов'язані відновити зруйноване шляхове покриття.

Та з ремонтом дороги справа посувається повільно. Лише після кількох нагадувань міськвиконкому будівельники наклали кілька бетонних латок на шляху. Зроблено це було без належної підсипки грунту, неякісно. Решта покриття зовсім не ремонтувалась.

Уже після перших дощів бетон просів, утворилися ями. Машини, які невпинним потоком ідуть сюди з переїзду, довершили руйнування.

Рішенням міськвиконкому від 25 листопада минулого року керівників електромеханічного заводу та монтажного управління зобов'язали в другому кварталі 1981 року довести справу до кінця. Та вже й грудень настав, а керівники цих підприємств не поспішають виконувати те, що повинні були зробити в минулій п'ятирічці. Отож і виникла потреба ще раз нагадати директору електромеханічного заводу В. Ф. Жуганову та начальнику монтажного управління Б. І. Коваленку про необхідність відремонтувати дорогу.

Л. ЦИСАРЕНКО — начальник третього міського відділення зв'язку, М. КОСЯН — секретар комітету комсомолу авторемонтного заводу, В. ДЕРУСОВ — кореспондент газети «Ленінський прапор».

Звітуємо нашим авторам і читачам

Редакційна пошта за листопад

У листопаді до редакції надійшло 398 листів. Автори їх розповідали про важливі події з життя міста та району, повідомляли про те, з якими трудовими успіхами виробничі колективи Олександрійщини зустріли свято Великого Жовтня.

Переважну більшість листів ми опублікували на сторінках нашої газети. Сподобалися читачам зарисовки В. Невгоденка «Лист від сина», О. Шульги «Пишаюся земляками», виступи Героїв Соціалістичної Праці М. Чирви та В. Шеремета «Гірницький дарунок» і «З думою про завтра», зарисовка Т. Маркової «Спасибі, хліборобе» та інші.

Частину критичних сигналів редакція направляла на реагування у відповідні установи, організації, на підприємства і в колгоспи. Надійшло 55 повідомлень про вжиті заходи. Під рубрикою «Слідами наших виступів» опубліковано 11 повідомлень.

Доводиться констатувати, що в листопаді послабили свою діяльність оглядові сількорівські бригади. За минулий місяць опубліковано 6 виступів рейдових і лише один—оглядових бригад.

У листопаді на сторінках нашої газети вміщено 26 критичних матеріалів. Але не всі керівні працівники повідомили редакції, що ж зроблено для усунення недоліків. Замовчують критику директор радгоспу імені Гагаріна В. Г. Гіренко, голови правлінь колгоспів імені Фрунзе П. Р. Перебийніс, «Україна» С. С. Жуфалаян, директор заводу підйомно-транспортного устаткування В. Г. Гуцол, начальник геологорозвідувальної експедиції О. С. Євстратов та деякі інші керівники.

Нині на календарі грудень—завершальний місяць року. Читачів газети цікавить, з якими показниками у праці підходять виробничі колективи міста й району до фінішу першого року одинадцятої п'ятирічки, як виконують взяті соціалістичні зобов'язання. Повідомляйте нам про це, друзі газети.

По всій країні все ширшого розмаху набирає соціалістичне змагання під девізом «60-річчю СРСР—60 ударних тижнів». Пишіть нам, як розгортається це трудове суперництво в місті й районі.

Чекаємо також розповідей про життя партійних, комсомольських і профспілкових організацій, про роботу лекторів і агітаторів, про навчання в системі політичної та економічної освіти. Привернуть увагу читачів і матеріали під рубриками «Передовий досвід», «Риси нашого сучасника», «Радянський спосіб життя», «Економіці бути економною», «Ефективність плюс якість». Допомагайте нам, друзі, готувати до газети такі публікації. Спільними зусиллями ми зможемо зробити газету змістовнішою, цікавішою.

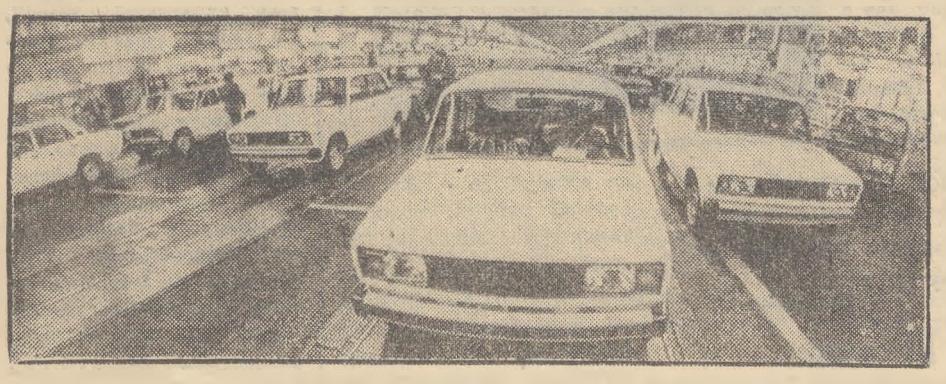

Тольятті (Куйбишевська область). Більш як дві тисячі надпланових «Жигулів» зійшло в цьому році з конвейєра виробничого об'єднання «АвтоВАЗ». Великого поширення серед робітників набули такі відомі в країні почини, як «Працювати без відстаючих», «Виробничу програму—меншою чисельністю працюючих».

На знімку: «Жигулі» на головному конвейєрі.

Заступник редактора С. ЩЕРБИНЕНКО.

ДЕРЖАВНІ ПОЗИКИ СРСР

Початок випуску державних позик в нашій країні покладений майже одночасно з утворенням державних ощадних кас.

В травні 1922 року рішенням Радянського уряду була випущена перша державна позика. З 1922 по 1925 рік серед населення розміщено вісім державних позик.

Кошти, які одержували від позик в ті роки, мали істотне значення для державного бюджету. Вони відіграли значну роль в справі відбудови народного господарства в період переходу до соціалістичної індустріалізації промисловості та колективізації сільського господарства.

До початку Великої Вітчизняної війни трудящі дали в позику Радянській державі близько 50 мільярдів карбованців (в діючих на той час масштабах цін). Це був величезний вклад народу в справу створення і розвитку соціалістичної промисловості.

Суми, одержувані від державних позик у перші п'ятирічки, допомогли побудувати Магнітогорський металургійний комбінат, Дніпрогес, тракторні заводи в Харкові і Сталінграді, заводи «Уралмаш» і «Ростсельмаш» та багато інших підприємств.

З величезним патріотичним піднесенням радянські люди підписувались на позики в період Великої Вітчизняної війни. За роки війни близько 15 процентів усіх видатків на оборону були покриті за рахунок коштів, залучених у вигляді позик. Це наочно свідчить про важливе значення внеска радянських патріотів в справу розгрому фашистських окупантів.

У зв'язку з грошовою реформою 1947 року проводився облік облігацій усіх раніше випущених позик на облігації Державної 2-процентної позики 1948 року. Після проведення конверсії випуск державних позик продовжувався до 1957 року. Було випущено ще дев'ять державних позик.

За постановою ЦК КПРС і Ради Міністрів СРСР від 19 квітня 1957 року випуск нових позик було припинено водночас з припиненням проведення тиражів, виграшів і відстрочкою погашення облігацій раніше випущених позик на 20 років, тобто до 1977 року.

Погашення облігацій позик розпочалося достроково з 1974 року. На сьогодні вже завершено погашення позик по облігаціях 2-процентної позики, другої, третьої, четвертої державних позик (1947—1949 років), проведено тираж по 5-й (1950 р.) державній позиці.

Населенню нашого міста вже виплачено ощадними касами по погашених позиках понад 4 мільйони карбованців.

Заходи по державних позиках, проведені в 1957 році, не мали відношення до облігацій Державної 3-процентної внутрішньої виграшної позики, випущеної в 1947 році на 20 років. А з 1 липня 1966 року була випущена нова позика — Державна 3-процентна внутрішня виграшна позика. Кошти від реалізації 3-процентної позики направляються на соціально - культурні потреби народного господарства міста, крім того, населення від придбання її має власну вигоду у вигляді виграшів.

Лише за останні 10 років серед населення міста розповсюджено облігацій позики на суму більше як 2 мільйони карбованців. За 10 місяців цього року у вигляді виграшів по цій позиці власники облігацій одержали більш як 103600 карбованців.

Лише в тиражі № 123, який відбувся 15 листопада 1981 року, пенсіонер А. М. Солоха виграв 5 тисяч карбованців, а кріпильник шахти «Світлопільська» М. Б. Мамедов виграв тисячу карбованців. Крупні виграші випали ще на кілька номерів облігації, які одержали наші мешканці.

Постановою Ради Міністрів СРСР передбачено випустити Державну внутрішню виграшну позику 1982 року на строк з 1 січня 1982 року по 1 січня 2002 року. Нова позика випускається в зв'язку з тим, що наближається закінчення строку дії Державної 3-процентної внутрішньої виграшної позики 1966 року.

Облігації Державної внутрішньої виграшної позики 1966 року будуть брати участь у тиражах виграшів до 1 липня 1986 року. Продаж облігацій цієї позики ощадними касами з 1 січня 1982 року припиняється.

Після проведення 30 червня 1986 року останнього тиражу виграшів по позиці 1966 року власникам облігацій надається право до 1 липня 1987 року замінити їх в ощадних касах на облігації Державної внутрішньої виграшної позики 1982 року на пільгових умовах, тобто без уплати курсової різниці.

Облігації Державної 3-процентної позики 1966 року, які виграли, а також облігації цієї позики, які підлягають викупу, по їх номінальній вартості, можуть бути пред'явлені до оплати до 1 липня 1988 року.

По новій позиці 1982 року збільшена сума кожного розряду, а вартість облігацій встановлена в 50 і 25 карбованців, замість 20 і 10 карбованців по діючій позиці.

З метою підвищення зацікавленості населення в придбанні облігацій умовами нової позики передбачено, що її найбільший виграш буде в сумі 10000 карбованців. При цьому власнику облігації, на яку випав виграш в 10000 карбованців, надається право на позачергове придбання автомобіля «Волга» або легкового автомобіля аналогічного класу, а власнику з виграшем 5000 карбованців — автомобіля іншої марки класом нижче.

Тиражі виграшів по новій позиці будуть проводитись в ті строки, що й по 3-процентній позиці 1966 року, тобто 15 лютого, 30 березня, 15 травня, 30 червня, 15 серпня, 30 вересня, 15 листопада та 30 грудня кожного року.

Продаж облігацій нової позики буде проводитись ощадними касами по цінах, встановлених Міністерством фінансів СРСР, а купівля — по номінальній вартості.

Г. СТУПАК,
завідуюча центральною ощадкасою № 3070.

Оголошення, довідки

ШАНОВНІ ПОКУПЦІ!

15—16 грудня 1981 р. в універмазі «Ювілейний» проводиться виставка-продаж фотокінотоварів. Будуть представлені в широкому асортименті фотокіноапарати, фотозбільшувачі, фотоекспонометри, біноклі, фотооб'єктиви, фотохімікати та інші фототовари.

Запрошуємо відвідати нашу виставку-продаж.

АДМІНІСТРАЦІЯ МІСЬКЗМІШТОРГУ

ОЛЕКСАНДРІЙСЬКОМУ ВАНТАЖНО-ТРАНСПОРТНОМУ УПРАВЛІННЮ ВИРОБНИЧОГО ОБ'ЄДНАННЯ «ОЛЕКСАНДРІЯВУГІЛЛЯ»

терміново потрібні на постійну роботу:

СКЛАДАЧІ ПОЇЗДІВ. Заробітна плата 200—220 крб.,

ОГЛЯДАЧІ-РЕМОНТНИКИ ВАГОНІВ. Заробітна плата 170—190 крб.,

СИГНАЛІСТИ. Заробітна плата 100—130 крб.

Робітники забезпечуються паливом, спецодягом, виплачується винагорода за вислугу років.

Особи, які не мають спеціальності, можуть набути її в учбовому пункті підприємства.

За довідками звертатися у відділення по працевлаштуванню на адресу: 317900, м. Олександрія, вул. Шевченка, 91 та у відділ кадрів управління. Телефон 5-12-82. Їхати автобусами «А» і «Б» до зупинки «Фабрика «Байдаківська».

ЗАГОТКОНТОРА ОЛЕКСАНДРІЙСЬКОЇ РАЙСПОЖИВСПІЛКИ ДОВОДИТЬ до відома населення, що всі заготівельні пункти району і Користівська овочева база приймають цукор по ціні 70 копійок за кілограм.

АДМІНІСТРАЦІЯ.

ОЛЕКСАНДРІЙСЬКОМУ ПИВЗАВОДУ

терміново потрібні на роботу:

ГОЛОВНИЙ ІНЖЕНЕР,
ЕНЕРГЕТИК,
СТАРШИЙ БУХГАЛТЕР на правах головного,
ІНЖЕНЕРИ-ТЕХНОЛОГИ,
ТЕХНІКИ-ТЕХНОЛОГИ,
ЕЛЕКТРОСЛЮСАРІ контрольно - вимірювальних приладів і автоматики,
МАЛЯР-ШТУКАТУР,
ДВІРНИК,
ЖЕТОННИКИ,
ПРИЙМАЛЬНИК ТАРИ,
ВОДІЇ АВТОМАШИН.

За довідками звертатися у відділення по працевлаштуванню на адресу: 317900, м. Олександрія, вул. Шевченка, 91 та у відділ кадрів заводу.

ДИРЕКЦІЯ.

Загублений чек за № 05449, виданий Олександрійською торговою базою «Укрторгбудматеріали» на ім'я Гречко Віри Петрівни, вважати недійсним.

Загублений атестат за № 153504, виданий Олександрійською заочною середньою школою на ім'я Тимошенка Олександра Анатолійовича, вважати недійсним.

Колектив працівників Олександрійського авторемонтного заводу глибоко сумує з приводу передчасної смерті слюсаря по ремонту автомобілів складального цеху

ШАПОВАЛА ГРИГОРІЯ ГРИГОРОВИЧА

і висловлює співчуття сім'ї та рідним покійного.

«ЛЕНИНСКОЕ ЗНАМЯ» — орган Александрийских городского и районного комитетов Компартии Украины, городского и районного Советов народных депутатов Кировоградской области (выходит на украинском языке).

АДРЕСА РЕДАКЦІЇ: Індекс 317900, м. Олександрія, вул. Шевченка, 74.

ТЕЛЕФОНИ: редактора — 2-23-45, відділів: партійного життя — 2-24-33, промисловості — 2-36-63, сільського господарства — 2-27-93, відповідального секретаря — 2-35-63, відділу листів — 2-01-43, приймальні — 2-22-32, бухгалтера — 2-27-93.

Олександрійська міська друкарня Кіровоградського облуправління у справах видавництв, поліграфії і книжкової торгівлі. Індекс 62065. Спосіб друку високий. Телефони: 2-31-35, 2-34-70. Тираж 27850. Обсяг 1 друк. арк.

м. Олександрія, вул. Шевченка, 81. Зам. № 8159.

ПРОЛЕТАРІ ВСІХ КРАЇН, ЄДНАЙТЕСЯ!

ГАЗЕТА НАГОРОДЖЕНА ПОЧЕСНОЮ ГРАМОТОЮ ПРЕЗИДІЇ ВЕРХОВНОЇ РАДИ УРСР

Ленінський ПРАПОР

ОРГАН ОЛЕКСАНДРІЙСЬКИХ МІСЬКОГО ТА РАЙОННОГО КОМІТЕТІВ КОМПАРТІЇ УКРАЇНИ, МІСЬКОЇ ТА РАЙОННОЇ РАД НАРОДНИХ ДЕПУТАТІВ КІРОВОГРАДСЬКОЇ ОБЛАСТІ

Грудень
12
Субота
1981
№ 199 (9223)
Ціна 2 коп.
Газета виходить у вівторок, середу, п'ятницю, суботу.

ГАЗЕТА ВИДАЄТЬСЯ З 26 БЕРЕЗНЯ 1919 РОКУ

Комсомольському форуму назустріч

З ВЕЛИКИМ ентузіазмом молодь Країни Рад почала підготовку до XIX з'їзду ВЛКСМ, який відбудеться в травні наступного року. Форуми Ленінського комсомолу завжди відігравали і відіграють велике значення в житті молодого покоління радянських людей. Вони визначають основну лінію, головні напрями боротьби комсомолу за виконання партійних рішень, сприяють мобілізації мільйонів юнаків і дівчат на вирішення актуальних питань, вихованню юні в дусі комуністичної ідейності.

Нині під керівництвом КПРС комсомол успішно перетворює в життя накреслення XXVI з'їзду партії, пліч-о-пліч з комуністами молодь трудиться на найвідповідальніших ділянках комуністичного будівництва.

На ударну трудову вахту на честь XIX з'їзду ВЛКСМ став і майже 20-тисячний загін комсомольців Олександрійщини. Широко розгортають передз'їздівське змагання комсомольсько - молодіжні колективи. На правому фланзі їх ідуть бригада прохідників шахти «Світлопільська», колектив магазину «Дитячий світ» міськзмісторгу, тракторна бригада колгоспу «Прапор комунізму», цех контрольно-вимірювальних приладів і автоматики цукрозаводу, які очолюють В. Прохоренко, Н. Хомецька, М. Лапко, А. Царенко.

Днями комсомольсько - молодіжний колектив «Зигзаг» з друкарського цеху фабрики діаграмних паперів на своїх зборах вирішив план двох років п'ятирічки виконати до відкриття XIX з'їзду ВЛКСМ. Зобов'язання поліграфісти успішно виконують.

Добрих успіхів на трудовій вахті добиваються доярка колгоспу «Україна» О. Кицелюк, фрезерувальник Новопразького відділення сільгосптехніки В. Різниченко, тесляр будівельного управління № 5 тресту «Олександріяважбуд» В. Узлов, електрослюсар заводу підйомно-транспортного устаткування В. Середа та багато інших.

Вже стало доброю традицією кожну видатну подію в житті комсомолії зустрічати вагомими трудовими дарунками. Сьогодні головне — мобілізувати молодь на ударний фініш першого року одинадцятої п'ятирічки, добитися, щоб серед членів ВЛКСМ, молодих виробничників, учнівської молоді не було жодного відстаючого, щоб кожний з честю справлявся з своїми обов'язками в труді, навчанні, громадсько корисній роботі.

Економія в малому і великому, висока якість всього, що зроблено, ефективність — ось критерії, якими повинна оцінюватися діяльність комсомольсько-молодіжних колективів, комсомольських осередків. На жаль, ще не скрізь так. Не всі комітети та бюро комсомольських організацій настійно дбають, щоб переважна більшість членів ВЛКСМ стала в лаві правофлангових. Про це йшла відверта розмова на звітно-виборних зборах, накреслювалися шляхи усунення недоліків.

П'ятирічці — творчість молодих. Цей девіз широко підхопили комсомольці міста. За останні два роки в раціоналізаторській та винахідницькій роботі взяло участь 840 молодих виробничників. Їх творчі знахідки принесли річний економічний ефект 380 тисяч карбованців. На підприємствах, у колгоспах і радгоспах району ця справа потребує пожвавлення.

Фізкультура і спорт, культурно-масова робота і організація відпочинку—турбота комсомольська. Хай же в кожному колективі вирує цікаве життя, і застрільниками корисних справ будуть юнаки і дівчата.

Сьогодні проходить міська комсомольська конференція, через кілька днів відбудеться районна. Делегати їх підіб'ють підсумки зробленого за останні роки і накреслять плани на майбутнє, визначать заходи, які треба здійснити, щоб гідно зустріти наступний з'їзд ВЛКСМ.

Справа честі кожного юнака і дівчини, кожного молодого виробничника підготувати свій трудовий подарунок Всесоюзному форуму Ленінського комсомолу.

Семінар-практикум

Два дні в Олександрії працював семінар-практикум заступників голів виконкомів та відповідальних секретарів комісій у справах неповнолітніх міських та районних Рад народних депутатів області з питань правового виховання неповнолітніх. Його відкрила заступник голови облвиконкому Є. М. Чабаненко.

Учасники семінару заслухали ряд доповідей, з якими виступили заступник завідуючого обласним відділом народної освіти С. М. Якубовський, заступник начальника обласного управління профтехосвіти П. П. Пасічник, старший помічник прокурора області А. Я. Саєнко, заступники начальника управління внутрішніх справ облвиконкому В. М. Марусенко та А. К. Шкода, секретар обкому комсомолу Л. Г. Дротянко, начальник відділу юстиції облвиконкому А. Т. Терно, головний редактор молодіжних, художніх та інформаційних програм обласного комітету по телебаченню і радіомовленню В. О. Кобзар, завідуючий кафедрою психології Кіровоградського педінституту Н. О. Головань.

Проведено практичні заняття з різних форм правового виховання. Так, учасники семінару були присутні на занятті кіноклубу «Бути громадянином», який діє при кінотеатрі імені 1 Травня, ознайомилися з діяльністю клубу «Підлітюк» середньої школи № 17, який розгорнув роботу на базі міської дитячої бібліотеки, побували на тематичному вечорі на правову тематику в міському профтехучилищі № 7, відвідали вечір посвячення в робітничий клас на електромеханічному заводі, оглянули підлітковий спортивний клуб «Кристал» управління житлово-комунального господарства виробничого об'єднання «Олександріявугілля».

Масові заходи проведено на високому організаційному, ідейно-політичному та методичному рівні. В їх роботі взяли участь керівники навчальних закладів, підприємств вчителі, учнівські самодіяльні організації, представники адміністративних органів та культосвітніх закладів.

Міська комісія в справах неповнолітніх підготувала для учасників семінару методичні матеріали з досвіду профілактичної роботи серед підлітків.

Обласна комісія відмітила хорошу роботу директора міського кінооб'єднання О. В. Бондаренко, директора міського профтехучилища № 7 В. Я. Маленка, директора електромеханічного заводу В. Ф. Жуганова, начальника управління житлово-комунального господарства виробничого об'єднання «Олександріявугілля» В. П. Мочача, завідуючої міською дитячою бібліотекою імені Ю. О. Гагаріна Ж. Ф. Городецької та інших по підготовці та проведенню профілактичних виховних заходів.

Н. СОЛОВЙОВА,
відповідальний секретар комісії в справах неповнолітніх при Олександрійському міськвиконкомі.



Брикет понад план

Колектив брикетної фабрики «Байдаківська» з високими показниками завершує перший рік нової п'ятирічки. Так, за десять днів грудня вироблено додатково до плану 270 тонн побутового палива. Кращих результатів досягла зміна «Г» під керівництвом інженера Віктора Миколайовича Верескуна, яка виконала денне завдання на 102,9 процента.

З початку року надпланові рахунок брикетників становить майже 23 тисяч тонн палива.

Колектив фабрики докладає зусиль, щоб достроково виконати річний план.

К. ХМЕЛЬОВА,
старший інженер по плануванню.

Комсомолець Валентин Товмаченко на авторемонтному заводі працює інженером-конструктором у відділі головного механіка. Він бере активну участь в раціоналізаторській роботі: за два роки вніс дванадцять рацпропозицій, економічний ефект яких становить 3000 карбованців.

На знімку: В. В. ТОВМАЧЕНКО.

Фото М. Пальчика.

Ефективність плюс якість

Основні фактори

Інтерв'ю

Нині колектив тваринників ферми Шарівського відділка, де бригадиром В. Д. Анісович, одержує від кожної корови щодня по 5,6 кілограма молока. Це більше, ніж мали його в цю пору минулого року. Що сприяло цьому успіху, нашому кореспонденту розповів директор Шарівського бурякорадгоспу В. Г. БОЛГАРИН.

Зростання продуктивності дійного стада на молочнотоварній фермі Шарівського відділка — це результат наполегливої боротьби усіх працівників за підвищення ефективності виробництва і якості роботи. На цій фермі всю увагу спрямували на омолодження дійного стада. Досить сказати, що цього року тут замінено 40 процентів старих і малопродуктивних корів.

Другим фактором, який позитивно вплинув на продуктивність корів, є дбайлива підготовка кормів до згодовування.

У відділку чітко налагоджено роботу кормоцеху. Оператор його А. І. Рижиков організував запарювання подрібненої соломи. До неї додається сухий жом, мінеральні речовини, комбікорм. Запарену суміш здобрюють розчином меляси та солі.

Так підготовлені корми худоба поїдає з апетитом. Продуктивність її помітно зростає.

У колективі розгорнулось змагання за дальше збільшення виробництва молока в стійловий період. Перед ведуть О. І. Олексіна, В. К. Савінська та Є. Д. Федорас.

Працівники ферми докладають всіх зусиль, щоб у другому році одинадцятої п'ятирічки вибороти першість у соціалістичному змаганні серед колективів тваринників радгоспу.

Йдуть попереду

Добре трудяться в цьому році трудівники дільниці № 2 ремонтно-будівельного управління облрембудтресту, яку очолює А. О. Рудой. Колектив успішно виконав виробниче завдання одинадцяти місяців.

В соціалістичному змаганні тут відзначилася бригада оздоблювачів (бригадир М. Я. Михалечко). Виконання її особистого плану з початку року становить 113 процентів. Здійснено надпланових робіт на суму 8 тисяч карбованців. І в грудні колектив продовжує працювати по-ударному.

М. ТЕРЕЩЕНКО,
старший економіст.

Рішення XXVI з'їзду КПРС — в життя

І „СОЛОДКИЙ ЦЕХ" КРАЇНИ

Важко, та, мабуть, і неможливо знайти таку галузь промисловості чи сільського господарства, яка не була б представлена в Південно-Західному економічному районі — другому в країні і першому в республіці за чисельністю населення. Він «універсальний» в усіх відношеннях. Наприклад, тут добре розвинуті машинобудування і металообробка (Київ, Львів, Житомир, Луцьк), хімічна (Ровно, Івано-Франківськ, Черкаси), легка (Київ, Львів, Чернігів, Тернопіль, Чернівці), харчова, а також лісова і целюлозно-паперова промисловість.

У районі виробляється більше третини республіканської кількості зерна, 80 процентів картоплі, а тваринництво забезпечує майже половину вироблюваного на Україні м'яса, молока... Або взяти іншу, невиробничу, але одну з найбільш шанованих нами сфер — лікування, відпочинок трудящих. На всій земній кулі немає других Карпат, другого Трускавця, Моршина...

Але одна риса Південно-Західного є особливо помітною на союзному фоні. Це його цукрова індустрія, своєрідна візитна картка району. За врожайністю і валовими зборами буряків він займає перше місце в країні, а його 132 заводи дають близько 67 процентів республіканської кількості цукрового піску. Відповідальні завдання стоять перед трудівниками галузі в одинадцятій п'ятирічці. Середньорічні збори цукрових буряків намічено довести до 56—57 млн. тонн, а виробництво цукру в 1985 році — до 6,6—6,8 млн. тонн. Поряд з іншими, в республіці розроблена цільова комплексна програма «Цукор», покликана стати ефективною підоймою в боротьбі за збільшення виробництва солодкого продукту.

Традиційним, наприклад, є вирощування цукрових буряків для Вінницької області. У роки десятої п'ятирічки в Ямпільському районі народився цінний почин: боротися за одержання найвищого кінцевого результату, тобто, за високий вихід цукру з кожного гектара. Навіть при несприятливих умовах в останні три роки ямпільці давали країні в середньому по 50 центнерів цукру з гектара, а трудівники окремих господарств майже по 55. Ще вищого врожаю добився Герой Соціалістичної Праці з колгоспу імені Котовського Д. І. Васильківський. Торік керована ним ланка «взяла» з кожного гектара по 55.8 центнера цукру.

А щоб зробити цей вихід ще вагомішим, до справи підключились учені. Вже районовано нові сорти буряків «триплоїд-1», «київський», що мають підвищену врожайність, стійкість до несприятливих погодних умов. Запропоновано метод одержання з цукрових буряків порошку, що містить поряд з цукром інші цінні поживні речовини. Цей технологічний процес успішно проходить дослідно-промислову перевірку на Саливонківському цукровому заводі в Київській області.

На розвиток цукрової промисловості республіки в нинішній п'ятирічці виділяється 1 млрд. 75 млн. карбованців.

У рішеннях XXVI з'їзду КПРС, XXVI з'їзду Компартії України передбачається, як і в попередніх п'ятирічках, послідовне проведення курсу на розвиток економічно перспективних малих і середніх міст. І в цьому відношенні Південно-Західний район з достатньою кількістю трудових резервів, транспорту, має добрі можливості. Зокрема, щодо розміщення тут трудомістких галузей машинобудування, створених на основі багатосторонньої кооперації з іншими підприємствами і розрахованих на широкий міжрайонний обмін. Ряд таких об'єктів було збудовано в роки минулої п'ятирічки. Серед них — Нововолинський завод спеціального технологічного устаткування у Волинській області, Стрийський завод ковальсько-пресового устаткування — у Львівській. У нинішній, як визначено Основними напрямами, передбачено будівництво першої черги заводу електродвигунів в Ужгороді, важких пресів в Івано-Франківську. Намічено збудувати також текстильні підприємства в містах Долина Івано-Франківської, Дубровиця Ровенської і Старокостянтинів Хмельницької областей.

І, нарешті, вигідне географічне положення району зумовило його важливу роль в економічних зв'язках з високорозвинутими соціалістичними країнами Європи. Через його територію проходять залізничні магістралі, що зв'язують нашу країну з Польщею, Чехословаччиною, Угорщиною, а також нафто- і газопроводи «Дружба» і «Союз», по яких паливо транспортується в країни — члени РЕВ. Великим є вплив району і на формування єдиної енергосистеми «Мир» європейських братніх країн. Звідси йдуть за рубіж потужні лінії електропередач. Серед них ЛЕП-750 Вінниця — Альбертірша (Угорщина) — перша у світі міжнародна магістраль такого типу.

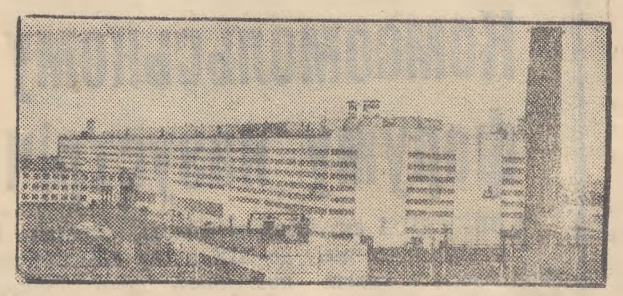

Хмельницька обл. Теофіпольський цукровий завод.

В. ЦИБУЛЯК,
кандидат економічних наук.
(РАТАУ).



Передовий механізатор

У радгоспі-технікумі великою повагою користується механізатор широкого профілю комуніст Гнат Іванович Піженко. Ще до служби в армії він прийшов у колектив сільських механізаторів. Гнат Іванович уміло працює на тракторі і комбайні, досконало знає й іншу техніку.

За трудові успіхи механізатор удостоєний високих урядових нагород. Цього року він занесений на Дошку пошани господарства.

На знімку: передовий механізатор Г. І. ПІЖЕНКО.

Фото М. Миколенка.

Старанний водій

РИСИ НАШОГО СУЧАСНИКА

20 років тому Микола Іванович Сунько вперше сів за кермо автомашини. Скільки за цей час проїхав кілометрів, скільки перевіз народногосподарських вантажів! Навіть важко підрахувати.

Водій автомашину ГАЗ-53 завжди утримує в належному технічному стані. І вона ніколи його не підводить.

Не зразу Микола Іванович став шофером. Після закінчення школи близько 15 років трудився на різних роботах в колгоспі «Ленінським шляхом». Та завжди його вабила техніка. Успішно закінчив шоферські курси. З великим задоволенням прийняв доручену автомашину.

Нині М. І. Сунько — шофер першого класу. Він постійно цікавиться новинками техніки, підвищує свій професійний рівень.

Як і належить комуністу, Микола Іванович служить взірцем для товаришів по роботі. Правофланговий шофер вже рапортував про дострокове виконання річного завдання. Так, за минулі 11 місяців він виробив 49600 тонно - кілометрів при плані 45132 та зекономив більше 300 кілограмів пального.

Та не тільки на основній роботі прославився шофер. Односельчани знають його і як громадського активіста. Уже кілька разів обирають депутатом Войнівської сільської Ради. Микола Іванович виправдує довіру людей, сумлінно виконує обов'язки члена партійної комісії по торгівлі і громадському харчуванню.

М. І. Сунько також член парткому колгоспу, агітатор в автогаражі, щирий наставник молоді.

За чесну, багаторічну працю нагороджений орденом Трудової Слави третього ступеня, медалями «За доблесну працю. На відзнаку 100-річчя з дня народження В. І. Леніна» та «За трудову відзнаку». Його груди прикрашають також знаки ударника дев'ятої і десятої п'ятирічок.

На честь 64-ї річниці Великої Жовтневої соціалістичної революції М. І. Сунька занесено на колгоспну Дошку пошани.

А. УВАРОВ,
головний інженер.

Квартири для сільських трудівників

Понад триста сільських населених пунктів України за останні роки взяли участь у всесоюзних і республіканських конкурсах на кращу забудову і благоустрій радгоспних і колгоспних селищ. Переможці оглядів дістали право експонувати свої досягнення на тематичній виставці «Сільське будівництво». Відвідувачі з великим інтересом знайомляться із забудовами громадських центрів, які забезпечують культурно - побутове обслуговування сільського населення. Багато господарств, районних центрів широко використовують елементи монументально декоративного мистецтва, досягли високого рівня благоустрою та озеленення.

В цілому по республіці у нинішній п'ятирічці намічено спорудити у сільській місцевості квартир загальною площею понад 21 мільйон квадратних метрів.

ЛЕНІНСЬКИЙ ПРАПОР
2 стор. 12 грудня 1981 р.

ЛИСТ З КОМЕНТАРЕМ

Байдужість

Другу п'ятирічку в селі Попельнастому зводиться Будинок культури з адміністративним блоком, де повинні розміститись правління колгоспу імені Шевченка, сільська Рада, відділення зв'язку та бібліотека. Будівництво здійснює міжгосподарська будівельна організація за кошти колгоспу. Та справа в тому, що матеріали надходять сюди з перебоями. Нині на об'єкті робота взагалі припинилась.

А. ЧОРНОБРИВЕЦЬ,
голова виконкому сільської Ради.

Від редакції. Дійсно, будівельники не виконують умов договору. Якість їх роботи низька. Виникла затримка із-за відсутності трьох залізобетонних балок, необхідних для перекриття залу для глядачів. Але керівники міжгосподарської будівельної організації і не поспішають їх придбати. Гадаємо, вони вживуть термінових заходів, адже попельнастівці чекають, коли в їх селі стане до ладу заклад культури.

СЛІДАМИ НАШИХ ВИСТУПІВ

«СМІТТЯ... В ЛІСІ»

Замітка під таким заголовком була опублікована в «Ленінському прапорі» 31 жовтня ц. р. У ній ішла мова про те, що мешканці села Звенигородки викидають сміття в сосновий ліс.

Голова Звенигородської сільської Ради народних депутатів М. І. Начос повідомив, що критичний виступ газети обговорено на сході громадян вулиці Садової. Учасники сходу вирішили, щоб кожен мешканець прибрав сміття напроти свого двору на проїжджій частині і в зеленому масиві.

Виконком сільської Ради попередив мешканців про те, що в майбутньому винні за нанесення будь-якої шкоди зеленим насадженням будуть притягатися до адміністративної відповідальності.

Працювати без відстаючих

Четверта молочнотоварна ферма колгоспу імені Леніна найменша в господарстві — лише 150 корів та 260 телят. Люди, які працюють тут, переважно з великим досвідом роботи. Проте виробничі показники низькі. З початку року по фермі надоєно в середньому по 1600 кілограмів молока від корови при зобов'язанні 2300. У ці дні надій молока становить лише по 3,2 кілограма.

ПРОБЛЕМИ ТВАРИННИКІВ

Основна причина відставання в незадовільній годівлі тварин. Усі корови одержують корми за одним раціоном. Складений він на весь зимовий період. А чому б не розробити його по місяцях, окремо для сухостійних і дійних корів?

Корми до згодовування не підготовляються. Силос закладено в траншею з порушенням технології. Тварини поїдають його не охоче. Концентровані корми видаються сухими.

Відсутні на фермі механізми для підготовки кормів. Не проводиться і такий процес, як самозігрівання грубих кормів у суміші з силосом.

Не на належному рівні селекційна робота. Тривалий час не було техніка-тваринника. Нині багато ялових корів.

Показники в роботі доярок строкаті. Якщо, скажімо, Н. П. Ференцик записала на свій рахунок по 2500 кілограмів молока від корови, то А. Ф. Ярош не одержала й двох тисяч кілограмів. Жінки працюють поруч, одержують однакові корми для тварин, а показники їхньої роботи різні. Чому це так, зоотехнічна служба не цікавиться.

В. М. Ткачова доглядає 70 телят віком до шести місяців. Одержує вона щодня по 400 грамів приросту живої ваги кожної тварини. Показник невисокий. І це тому, що порушується технологія вирощування молодняка. Телята не забезпечені високоякісними кормами, умови утримання їх незадовільні. Хіба не прикро, що на нашій фермі досі не відремонтовано одне з приміщень, де зимують телята. Нормальних умов праці для телятниць не створено.

Отже, керівникам господарства слід подбати, щоб ферма виконувала доведені завдання.

К. ХРІЄНКО,
обліковець ферми.

ТИ НА ПОДВИГ ЗОВЕШ, КОМСОМОЛЬСЬКИЙ КВИТОК

Сьогодні розпочала роботу XXIII міська комсомольська конференція. Привіт делегатам конференції!

Рапортували про перемогу

Нещодавно радісна звістка облетіла виробниче об'єднання «Олександріявугілля»: бригада почесного шахтаря М. І. Мірошниченка із шахти «Світлопільська» виконала річний план по видобутку вугілля.

Вагомий вклад у трудову перемогу внесли комсомольці, молодь бригади. На дільниці трудяться дві комсомольсько - молодіжні ланки, якими керують гірничі майстри В. Нюренберг і В. Шестопал (групкомсорги А. Щербина та І. Пиронков).

Високих результатів добилися комсомольці Микола Скалозуб та Сергій Вадоєнко, які постійно перевиконують змінні норми, працюють з високою продуктивністю.

Бригада М. І. Мірошниченка з початку року видобула до завдання 31 тисячу тонн вугілля і нині трудиться в рахунок другого року п'ятирічки.

Передовий колектив активно включився у змагання під девізом «60-річчю утворення СРСР — 60 ударних тижнів».

О. ОРЕСТОВА.

Комсомолка Олена Красношапка чотири роки тому прийшла працювати на брикетну фабрику «Димитровська». Тут здобула спеціальність машиніста сушильних установок. Нещодавно при учбовому комбінаті закінчила курси, отримала спеціальність оператора пульта управління.

Молодій робітниці присвоєно звання «Краща за професією». Олена — член цехового комітету профспілки, депутат селищної Ради.

На знімку: О. КРАСНОШАПКА за пультом управління.

Фото М. Пальчика.



ВИСОКЕ ДОВІР'Я

Товариші виявили мені високе довір'я — обрали делегатом на міську звітно-виборну конференцію. Це зобов'язує працювати ще з більшою віддачею, добросовісно, натхненно.

Моя трудова біографія ще коротка. Закінчила Донецький технікум промислової автоматики і приїхала за розподілом до Олександрії. Спочатку трудилася у виробничому об'єднанні «Олександріявугілля» і лише чотири місяці тому прийшла в автобазу. Працювати тут мені подобається. Колектив нашої першої автоколони, в основному, складається з молоді. А де молодь — там і робота спориться.

Нещодавно на звітно-виборних комсомольських зборах мене обрали заступником секретаря комсомольської організації і начальником штабу «КГІ». Обов'язків додалося. Але працювати з молоддю — для мене насолода.

Хочеться відзначити активних комсомольців, передових виробничників шоферів Олександра Іваніхова, Олександра Комарова, Віктора Пересіченка, механіка Юрія Харченка.

Виробничі показники у нашого колективу теж високі. За минулий місяць автоколона виконала план на 103 проценти.

Л. БУЗУН,
робітниця автобази виробничого об'єднання «Олександріявугілля».

Дружбою здружені

На Олександрійському електромеханічному заводі працює багато молоді: воно й зрозуміло, адже підприємство молоде, і для комсомольців тут є всі можливості виявити свої здібності.

Цього разу мова піде про молодіжну бригаду, яка працює на складанні станцій управління. Очолює її Наталя Драна.

Робоча зміна тільки почалася. І тому дівчата були зайняті невідкладною роботою: їх вправні руки чаклували над складними схемами провідників. Затихли розмови. Тільки чути легке шарудіння різноколірних провідків. Комсорг Надія Степаненко першою вправляється зі своєю роботою і розповідає:

— Про нашу бригаду на заводі йде добра слава. Цінують її за ударну працю, за хороший приклад, який вона подає іншим молодіжним колективам. Не раз бригаду нагороджували почесними грамотами міськкому комсомолу за перемогу у соціалістичному змаганні.

До нашої розмови підключається бригадир Наталія Драна. Пригадалося їй, як разом із Галею Сакеріною у 1976 році прийшли після закінчення міського технічного училища № 3 на підприємство. Зустріли їх тоді привітно: по всьому було видно, що раді молодій зміні. І наставника призначили теж молодого робітника Віктора Михайлова. Тому спільну мову знайшли відразу: дівчата допитувалися, що і до чого, а Віктор детально пояснював.

Часу з тої пори минуло небагато: і от сама Наташа — бригадир. У її колективі зібралися роботящі, веселі дівчата. Марія Орленко, Таня Терпіловська, Галя Сакеріна мають високі виробничі розряди, оволоділи кількома суміжними спеціальностями. Та найголовніше, на думку бригадира, те, як у бригаді навчилися організовувати працю: жодної хвилини дівчата не прогають даремно, уміють чітко спланувати свій робочий час. Досить лише поди в и т и с я, як вправно виконує роботу Марія Орленко, щоб сказати: вона — майстер своєї справи. І не тільки вона, а й усі інші члени колективу.

У бригаді налагоджено дійове соціалістичне змагання з сусіднім колективом, який виготовляє джгути (бригадир Світлана Дмитрієва). Бригада Наталії Драної часто одержує перемогу.

Ті успіхи, які міцно закріпилися у виробничому колективі, стали можливими завдяки міцній комсомольській дружбі.

Делегат на XXIII міську звітно - виборну конференцію передова робітниця Марія Орленко зможе похвалитися перед товаришами високими трудовими перемогами своєї бригади.

О. ЛИСЯК.

ПРОМИСЛОВІСТЬ, БУДІВНИЦТВО, ТРАНСПОРТ

Підбито підсумки роботи промислових підприємств міста за 11 місяців 1981 року. За даними районного інформаційно - обчислювального центру державної статистики виробничі колективи справилися з планом реалізації продукції так (перша графа — виконання 11-місячного плану, друга — темпи росту порівняно з відповідним періодом 1980 року в процентах):

ВУГІЛЬНА ПРОМИСЛОВІСТЬ:		
Теплоелектроцентраль № 1—2	107,2	92,2
Теплоелектроцентраль № 3	105,6	102,2
Брикетна фабрика «Байдаківська»	104,7	101,1
Шахта «Верболозівська»	104,3	94
Райенергоуправління	103,4	101,4
Шахта «Світлопільська»	102,7	107,6
Рудоремонтний завод	101,6	96,5
Розріз «Морозівський»	100	91,7
Розріз «Верболозівський»	93,7	133,3
Брикетна фабрика «Димитровська»	92,2	99,7
Розріз «Бандурівський»	91,5	90,1
Управління по ремонту гірничошахтного устаткування	44	
По Олександрійській групі підприємств виробничого об'єднання «Олександріявугілля»	**98,4**	**99,5**

З хорошими показниками завершують перший рік нової п'ятирічки енергетики і шахтарі. Так, колектив ТЕЦ № 1—2 реалізував додатково продукції на 380 тисяч карбованців, колектив ТЕЦ № 3 — на 411 тисяч карбованців. Гірники шахти «Верболозівська» видобули додатково 30,2 тисячі тонн вугілля, шахти «Світлопільська» — 15,3 тисячі тонн. Брикетники фабрики «Байдаківська» виробили понад план 24,6 тисячі тонн побутового палива. Успішно виконують завдання колективи рудоремонтного заводу і райенергоуправління.

А ось розрізи «Верболозівський» і «Бандурівський», брикетники фабрики «Димитровська» відстають. Загалом по Олександрійській групі вугільних підприємств з початку року недодано до плану 218,5 тисячі тонн вугілля і 97,9 тисячі тонн брикетів.

Так працювали інші підприємства міста:		
Учбово-виробниче підприємство УТОС	103,6	106,3
Завод гірського воску	103,2	103
Завод продтоварів	102,7	109,3
Механічний завод	101,4	103,6
Хлібозавод	101,4	102
Ремонтно-механічний завод комбінату «Кіровоградважбуд»	101,2	112,7
Друкарня	100,6	104
Мебельна фабрика	100,4	127
Швейна фабрика	100,4	96,1
Фабрика діаграмних паперів	100	113
Авторемонтний завод	99,3	98,1
Завод залізобетонних виробів	98,7	98,6
Електромеханічний завод	98,6	150
Пивоварний завод	96,6	105,8
Молокозавод	94,4	123
М'ясокомбінат	91,8	94,6
Цегельний завод	89,2	92,6
Ремонтно-механічний завод «Укрремтресту»	87,6	63,7
Завод підйомно-транспортного устаткування	76,2	85,1
По місту	**97,1**	**105,4**

Успішно працювали на протязі 11 місяців колективи більшості підприємств міста. Так, завод гірського воску реалізував продукції понад план на 207 тисяч карбованців, учбово-виробниче підприємство УТОС — на 98 тисяч, завод продтоварів — на 80 тисяч, механічний завод — на 30 тисяч карбованців. Додатково до завдання випущено значну кількість хлібобулочних виробів, одягу, меблів та інших товарів масового споживання.

Однак майже половина підприємств не справилася з планами реалізації і випуску продукції в заданому асортименті. Недодано багато підйомних кранів, цегли, низьковольтної апаратури, залізобетонних виробів та інше. Загалом реалізовано продукції менше, ніж передбачалося, на 11 мільйонів 420 тисяч карбованців. Помітно знизили випуск товарної продукції, порівняно з попереднім роком, ремонтно-механічний завод «Укрремтресту», авторемонтний завод, цегельний завод, завод залізобетонних виробів — усього десять підприємств. Це свідчить, що далеко не повністю використовуються внутрішні резерви.

Завдання по побутовому обслуговуванню населення за 11 місяців виконано на 99,7 процента.

Будівельні організації працювали так (перша графа — виконання 11-місячного плану будівельно-монтажних робіт по генпідряду, друга — власними силами в процентах):

Будівельне управління № 5	108,9	101,9
Управління механізації	107,9	107,9
Монтажне управління	104,6	104,7
Житлово-комунальна контора	100,9	100,9
Будівельне управління № 3	96,2	96,9
Будівельне управління № 4	67,9	60,1
По тресту «Олександріяважбуд»	**91,7**	**96,3**
Вуглебудівельне управління	64,6	64,6
Будівельне управління № 3	59,6	46,5
Шахтобудівельне управління	47,1	64,6
По тресту «Олександріявуглебуд»	**58,7**	**58,4**
По місту	**81,4**	**85,4**
Рембудуправління облрембудтресту	102,7	99,8
Шляхове рембудуправління облрембудтресту	100,9	100,9
Геологорозвідувальна експедиція	96,9	96,9
Будівельне управління № 557	95,8	95,6
Пересувна мехколона № 14	86	95,6

Колективи будуправлінь тресту «Олександріяважбуд» виконали з початку року будівельно-монтажних робіт по генпідряду на 1 мільйон 68 тисяч карбованців менше, ніж передбачалося.

Будівельники тресту «Олександріявуглебуд» недовиконали робіт по генпідряду на 2,4 мільйона карбованців.

Колективи автотранспортних підприємств міста працювали так (перша графа — виконання плану вантажоперевезень за 11 місяців у процентах, друга — перевезено вантажів понад завдання в тисячах тонн):

Автобаза № 23	102,9	57
Автотранспортне підприємство № 10062	96,7	
Автобаза виробничого об'єднання «Олександріявугілля»	93,4	

Колектив автотранспортного підприємства № 10011 план пасажироперевезень за 11 місяців виконав на 100,4 процента.

Торговельні організації міста працювали так (перша графа — виконання плану товарообороту за 11 місяців у процентах друга — продано товарів додатково до завдання в тисячах карбованців):

Відділ робітничого постачання	101,1	344
Міськзмішторг	100,7	293,7
Комбінат громадського харчування	100,3	17,9

Суботня СТОРІНКА

До побачення, „Букварику"

Вдумайтесь: яке це велике щастя вміти читати, писати, мати змогу безплатно одержувати освіту. Таке право гарантує юному поколінню наша Радянська Конституція.

Перші кроки в Країну знань завжди починаються з мудрої книги — «Букваря». Нещодавно у восьмирічній школі № 19 відбулося свято проводів «Букваря». Піднесений настрій в учнів 1-А класу та їх батьків.

Діти підготували монтаж, в якому прозвучали слова привітання першій книзі, мудрій книзі. На святі присутні всі букви алфавіту. Кожна «розповідає» про себе веселі вірші.

До першокласників завітала «Родная речь». Відтепер вони будуть вчити по ній мову, якою розмовляв В. І. Ленін.

Бажали дітям добре вчитись директор школи В. Й. Колежонкова, член батьківського комітету Л. М. Дудук.

Батьки щиро дякували класоводу Надії Тихонівні Монаховій, яка навчає дітей читати і писати, впевнено веде їх в Країну знань.

С. КРЯЧКО,
позаштатний кореспондент.

Гумореска

Така вдача

Піонерам Колі та
сестриці Олі
Винесли подяку у
середній школі—
За найбільший внесок
в збір металолому.
І батькам подяку вислали
додому.
Радісно і Колі, і
сестричці Олі:
Трактор з їх металу
трудиться на полі.
Але батько діток має
іншу вдачу:
Він метал таскає
з фабрики... на дачу.

П. СИВОЛАП.

Репортаж

На весілля...



Весілля — то хвилююче свято, ритуал створення нової сім'ї. І хоч сьогоднішнє весілля відрізняється від колишнього, основні елементи його своїм корінням сягають в сиву давнину. Якось ми мали можливість побачити цей обряд таким, яким пам'ятають його найстаріші жителі Мартоіванівки. А відродила ритуал фольклорна група сільського Будинку культури.

Тепер уже важко й сказати, в кого першого зринула думка показати цей ритуал глядачам. Чи не Фросина Карпівна Садовнича була ініціатором. Вона стільки знає народних та весільних пісень, що й перелічити неможливо.

Задум Фросини Карпівни відразу ж підтримала активна учасниця художньої самодіяльності Тамара Григорівна Кошуренко. Вона також відчуває тонкощі пісні і любить співати. А потім приєдналися М. В. Коваленко, М. С. Карпенко, А. Г. Сажина, О. Ю. Кирилова, Л. Г. Філкова, Р. М. Горбаньова, М. П. Самохвал, Л. З. Дюг, Т. І. Хомецька, Л. Г. Федоренко, Л. О. Дамура... Та хіба всіх перелічиш?! Адже їх понад 40 учасників.



З піснею пов'язана молодість. Тому й не дивно, що невдовзі фольклорна група поповнилась молоддю. Дівчата охоче вчились співати.

Аматори від старожилів села дізналися, як проходило весілля раніше, як одягались молоді. І ось на сцені імпровізоване весілля. Молода (Оксана Шевчук) розчісує довгу косу, готується одягнути весільне вбрання. Входить мати (В. Й. Шевченко), починає заплітати доньці косу (фото зліва) і одягає вінок. Подруги молодої співають журливих пісень.

Знадвору долинає музика. То наречений (Микола Погребняк) з старостами, боярами приїхав за молодою. Починається викуп молодої, жарти, сміх...

І якось непомітно зник бар'єр між сценою і присутніми в залі, всі ніби стали учасниками весілля.

Незабаром повертаються молоді, тепер уже чоловік і жінка, гості, Батько (І. Т. Шевченко) й мати зустрічають їх хлібом-сіллю, запрошують до хати. Весь обряд супроводжується весільними піснями. А скільки віковічної мудрості в кожному слові.

Староста (В. І. Хомецький) розрізає коровай (фото вгорі). Старша дружка (Ліля Кендюх) пригощає ним усіх присутніх у залі.

Та, мабуть, найбільш хвилюючим був ритуал, коли молода, уже пов'язана хусткою, роздає своїм подружкам стрічки і бажає всім щасливого одруження.

Обряд справді красивий, хвилюючий. Простота і народність притаманні йому.

Добре справились з обов'язками староста М. М. Школяр, дружко Геннадій Хомецький, дружки Світлана Звіздай, Світлана Жуїкова, Валентина Сокур, Римма Шкарупа, Людмила Зубко, Людмила Коваленко, Ліля Кендюх, Людмила Мельник, Людмила Падусенко.

Аматори сцени разом з директором Будинку культури М. Р. Федоренко показали сторінку древньої історії, народної мудрості.

В. УРСАТЬЄВА.

Музей про славний комсомол

Оборона Севастополя тривала 250 діб. З першого і до останнього дня цієї героїчної битви комсомольці міста в тісній взаємодії з комсомольцями-воїнами бойових частин і кораблів захищали твердиню на Чорному морі, виявляючи хоробрість і відвагу.

В обложеному Севастополі не можна було провести межу між фронтом і тилом. У зв'язку з масованим артилерійським вогнем та щоденним бомбардуванням ворожою авіацією було прийнято рішення перевести підприємства та цивільне населення в підземні сховища.

Комсомольці міста активно працювали, пристосовували різні підземелля під цехи спецкомбінатів, які випускали продукцію для діючих в місті військових частин. У складних умовах виробляли міни і гранати, шили кожушки, чоботи та інше необхідне спорядження.

В музеї збереглося багато фотографій. На одній з них Анастасія Чаус, яка однією рукою штампує деталі. Під час бомбардування їй відірвало руку. Після лікування дівчина повернулася до верстата і виконувала норми на 200—300 процентів.

В період тимчасової окупації в Севастополі діяла велика підпільна організація (до 200 чоловік). Більшу частину її складали комсомольці.

На вітрині шлем танкіста і довідки про участь у війні комсомолки Зіни Подольської. 13-річною дівчинкою пішла вона на фронт. А коли їй настав чотирнадцятий рік, армійська газета «Червоний Чорноморець» писала про неї, як про героїню. У битвах під Керчю юна санітарка винесла з поля бою понад 80 поранених бійців.

У 1943 році Зіна закінчила школу водіїв танка і воювала в складі 1 танкової армії, була двічі поранена, важко контужена. Тривалий час вважали, що вона загинула. Але то була помилка. Зіна вижила і через багато років особисто вручила свій шлем працівникам музею.

Так, є музей історії бойової і трудової діяльності молоді міста-героя. Зветься він «Музей Червонопрапорної Севастопольської комсомольської організації». Наведені мною приклади — маленька частка великого зібрання фотографій, документів, речей, зброї, які наочно свідчать про героїчні подвиги комсомольців міста і комсомольських організацій Червонопрапорного Чорноморського флоту.

Р. ДИМИТРІЄВА.
м. Олександрія.

ГОСПОДАРЦІ НА ЗАМІТКУ

ГРІНКИ З ЯЙЦЯМИ

Підігрійте масло на сковороді. Розбийте туди яйця, ніби для яєшні, посоліть, підсмажте. Наріжте тоненькими скибочками черству булочку, обмочіть молоком, змішаним з одним яйцем. Потім на сковороді з розжареним маслом підрум'яніть грінки з обох боків. На кожну грінку ложіть по куску підсмаженої яєшні і подавайте до столу до бульйону чи супу.

На 200 грамів хліба— 1 склянка молока, 2 ложки масла, 6 яєць.

РОБОТЯГА...



Поки він у цех добрався—
робить запізнився.
Пива з бочки нахлестався,
сів та й зажурився.
В голові шумить, бушує,
смокче десь під серцем.
Він сидить і все міркує,
Де б випити з перцем.
День минає. А ледащо?
Не брався до верстата.
Щось запишуть. Але за що?
Пожаліють тата...
Гей, пора на чисту воду
отаких виводить!
Хай не бродять по заводу,
А по честі роблять!

Текст С. Комарика.
Мал. В. Петренка.

ПОВІДОМЛЕННЯ

У неділю, 13 грудня, о 10 годині ранку відбудеться чергове заняття літературної групи при редакції газети «Ленінський прапор». Запрошуються автори-початківці.

На ВДНГ УРСР

Модно, красиво, зручно

В одинадцятій п'ятирічці значно розшириться асортимент товарів, які випускає легка промисловість. У павільйоні «Товари народного споживання» уже представлені деякі зразки нових видів виробів, що незабаром з'являться на прилавках магазинів. Серед них—одяг сучасних моделей із вельвету і велюру, різних видів тканин в комбінації з трикотажем, взуття із еластичної шкіри, текстильних матеріалів.

Розширення випуску товарів здійснюватиметься за рахунок впровадження нових матеріалів і технологічних процесів. Так, асортимент бавовняних і шерстяних тканин збільшиться завдяки створенню полегшених і розріджених структур. Впровадження прогресивного обладнання дасть можливість освоїти виробництво жаккардових тканин. Усі ці нововведення обновлять асортимент виробів на 60—70 процентів.

Одночасно із збільшенням випуску продукції передбачено дальше підвищення її якості. Виробництво товарів вищої категорії зросте більш як у півтора раза.

(ТАРС).

Заступник редактора С. ЩЕРБИНЕНКО.

«ЛЕНИНСКОЕ ЗНАМЯ» — орган Александрийских городского и районного комитетов Компартии Украины, городского и районного Советов народных депутатов Кировоградской области (выходит на украинском языке).

АДРЕСА РЕДАКЦІЇ: Індекс 317900, м. Олександрія, вул. Шевченка, 74.

ТЕЛЕФОНИ: редактора — 2-23-45, відділів: партійного життя — 2-24-33, промисловості — 2-36-63, сільського господарства — 2-27-93, відповідального секретаря — 2-35-63, відділу листів — 2-01-43, приймальні — 2-22-32, бухгалтера — 2-27-93.

Олександрійська міська друкарня Кіровоградського облуправління у справах видавництв, поліграфії і книжкової торгівлі. м. Олександрія, вул. Шевченка, 81.
Індекс 62065. Спосіб друку високий. Телефони: 2-31-35, 2-34-70. Тираж 27850. Обсяг 1 друк. арк. Зам. № 8188.

ПРОЛЕТАРІ ВСІХ КРАЇН, ЄДНАЙТЕСЯ!

ГАЗЕТА НАГОРОДЖЕНА ПОЧЕСНОЮ ГРАМОТОЮ ПРЕЗИДІЇ ВЕРХОВНОЇ РАДИ УРСР

Ленінський прапор

ОРГАН ОЛЕКСАНДРІЙСЬКИХ МІСЬКОГО ТА РАЙОННОГО КОМІТЕТІВ КОМПАРТІЇ УКРАЇНИ, МІСЬКОЇ ТА РАЙОННОЇ РАД НАРОДНИХ ДЕПУТАТІВ КІРОВОГРАДСЬКОЇ ОБЛАСТІ

Грудень
15
Вівторок
1981
№ 200 (9224)
Ціна 2 коп.
Газета виходить у вівторок, середу, п'ятницю, суботу.

ГАЗЕТА ВИДАЄТЬСЯ З 26 БЕРЕЗНЯ 1919 РОКУ

Більше товарів для населення

ЗБІЛЬШЕННЯ виробництва, розширення асортименту, поліпшення якості товарів народного споживання — одне з ключових господарських завдань одинадцятої п'ятирічки. Боротьба за випуск виробів високої якості і в потрібній кількості — проблема комплексна.

Доброю репутацією користуються вироби фабрики діаграмних паперів. Зокрема, блокноти різних видів, набори кольорового паперу, комплекти дитячої гри «Зроби сам» та інше. В нинішньому році фабрика випустила товарів для населення на 281 тисячу карбованців, що на 12 тисяч карбованців більше плану.

На підприємстві добре оснащена дільниця по виготовленню виробів масового споживання, тут продумана система стимулювання за випуск відмінних товарів. Не випадково їх все більше надходить у торговельну мережу. Друкарі освоюють виробництво перевідної азбуки, незабаром почнуть виробляти сувенірні блокноти. Все це свідчить, що на фабриці цьому питанню приділяють належну увагу.

Серйозно ставляться до випуску товарів ширвжитку на електромеханічному заводі. Так, за 11 місяців звідси відправили в торги на 729 тисяч карбованців виробів. Це — лотки для кухонних потреб, світильники, розетки, електробігуді, годівниці для бджіл та інше. Вироби користуються попитом у населення.

Хоч завод і перевиконав план, проте не завжди його окремі товари можна купити в магазині, а деякі з них залежуються на прилавках.

Це свідчить про те, що у заводчан ще немає тісного ділового контакту з торговельниками. Запити покупців не вивчаються як слід.

На підприємстві далеко не повністю використовують можливості і наявні резерви для розширення асортименту товарів. Тут надто повільно розробляють такі зразки їх, для виготовлення яких можна було б застосувати ділові відходи основних цехів. Чому б, наприклад, не налагодити випуск електродуховок? Адже запити на них не зменшуються.

Перевиконав план 11 місяців по випуску товарів масового споживання і завод підйомно-транспортного устаткування. Звідси надходять в торговельну мережу пічне литво, металеві ворота, гаражі, ємкості для душових, духовки, гирі тощо. Але вироби ці не відзначаються високою якістю, мають неприваблива вигляд. Зокрема, низька якість кухонних плит, оскільки на заводі досі ніяк не удосконалять технологію ливарних робіт.

Нині спеціальна конструкторська група працює над питанням по поліпшенню якості виробів. Але плодів її роботи поки що майже не видно.

Чимало виробів для населення випускають на авторемонтному і рудоремонтному заводах, мебельній фабриці, механічному заводі. До речі, на останньому перевиконують план, намагаються розширювати асортимент продукції. Однак можливості для кращого задоволення потреб людей в товарах відмінної якості на підприємствах міста використовуються не повністю.

Очевидно, настав час перейти від роздрібненості у випуску товарів масового споживання до координації дій, а, можливо, до кооперації в масштабах міста. Це дасть змогу краще використовувати відходи на місцях.

Турбота про збільшення випуску виробів для населення, поліпшення їх якості — наша спільна справа.

Пленум райкому Компартії України

Відбувся пленум райкому Компартії України, на якому розглянуто питання «Про підсумки листопадового (1981 р.) Пленуму ЦК КПРС і завдання партійної організації району по виконанню його рішень та настанов, висловлених у промові Л. І. Брежнєва на Пленумі».

З доповіддю виступив перший секретар райкому партії Ю. Г. Петренко.

В обговоренні доповіді взяли участь голова виконкому районної Ради народних депутатів О. М. Сергатий, секретар парторганізації колгоспу імені Енгельса М. С. Авраменко, секретар парторганізації залізничної станції Користівка В. Ф. Афанасьєв, голова правління колгоспу «Ленінським шляхом» М. Л. Дубовенко, скотар колгоспу «Заповіт Леніна» Л. Т. Черних, комбайнер колгоспу імені Карла Маркса М. Ф. Перев'язко, начальник районного відділу внутрішніх справ М. І. Безуглий, голова комітету профспілки цукрокомбінату І. Ф. Калієвський, заступник голови правління Новоправського сільського споживчого товариства В. Ф. Посухова, голова правління колгоспу «Росія» А. П. Руденко.

В роботі пленуму взяв участь і виступив з промовою перший секретар обкому Компартії України М. М. Кобильчак.

Пленум схвалив рішення листопадового (1981 р.) Пленуму ЦК КПРС, настанови, висловлені Л. І. Брежнєвим на ньому, і поклав їх в основу всієї практичної діяльності районної партійної організації по втіленню в життя рішень XXVI з'їзду КПРС та XXVI з'їзду Компартії України, планів п'ятирічки.

Весні назустріч

Включившись у змагання на честь 60-річчя утворення Союзу РСР, механізатори колгоспів та радгоспів району зобов'язались вчасно і якісно підготовити всю сільськогосподарську техніку до польових робіт в другому році 11-ї п'ятирічки.

Цими днями в райсільгосптехніці відбулось засідання районного штабу по підготовці сільгосптехніки до роботи в новому сезоні. На ньому були присутні головні інженери колгоспів і радгоспів.

Про хід ремонту техніки звітували головні інженери колгоспів імені Шевченка та імені Калініна В. Д. Артюх і П. А. Сніжко.

Намічено заходи по широкому впровадженню в кожному господарстві агрегатно - вузлового методу ремонту сільгоспмашин, поліпшенню роботи обмінного пункту райсільгосптехніки.

В. ЩЕРБАК.

Слово з ділом дружить

Прасувальниця швейної фабрики Людмила Олександрівна Линник на початку року виступила з ініціативою виконати особисте завдання 11-ї п'ятирічки за чотири роки.

Дружить слово з ділом у передової робітниці. Сьогодні вона випереджає свій робочий графік майже на півроку, тобто працює в рахунок травня 1982 року.

Почин Л. О. Линник підхопили десятки швей, які також вирішили достроково виконати свої п'ятирічки. Сьогодні на 3—5 місяців випереджають трудові графіки Раїса Куроп'ятник, Валентина Кудря, Зінаїда Яценко, Ольга Баленко, Людмила Ємеліна та інші.

Л. КРИВДА,
інженер.



Майже тридцять років працює на брикетній фабриці «Димитровська» машиніст преса комуніст Василь Петрович Романюк. Він очолює бригаду машиністів. Своєю завзятістю подає приклад товаришам по роботі. Йому присвоєно звання «Кращий за професією».

За трудові досягнення Василя Петровича відзначено орденом Трудового Червоного Прапора. Свій багаторічний досвід ветеран передає молоді. Василь Петрович —член парткому, член фабкому профспілки, депутат селищної Ради.

На знімку: В. П. РОМАНЮК.

Фото М. Пальчика.

Добрива—на поля

Цього року передбачено вивезти на поля 820 тисяч тонн органічних добрив. Їх уже відтранспортовано близько 720 тисяч тонн. Перевиконали плани колгоспи імені Володимира Ульянова «Ленінським шляхом», імені Кірова, імені Калініна, кінзавод, цукрокомбінат, радгоспи «Більшовик», імені Гагаріна та «Шарівський».

Але в ряді господарств не проявляють належної турботи про підвищення родючості грунту. Так, у колгоспі «Росія» при плані 25500 тонн доставлено на поля лише 12200 тонн органічних добрив.

Не виконали планів також колгоспи імені Шевченка, імені Фрунзе, «Заповіт Леніна», «Перемога» та інші.

З 1 грудня в районі провадиться чотиримісячник вивезення органічних добрив на поля. Необхідно в кожному господарстві створити постійні транспортні загони, довести їм завдання з тим, щоб до початку весняних польових робіт в кожному господарстві було вивезено щонайменше 80 процентів місцевих добрив до річного плану.

П. ГУРСЬКИЙ,
головний агроном управління сільського господарства.

Новини, події, факти

До послуг автолюбителів

Олександрійська міжобласна контора «Автотехобслуговування» постачає автомобільні запчастини на станції технічного обслуговування Києва, Сімферополя, Дніпропетровська, Одеси, Донецька, Харкова, Черкас, Кіровограда та багатьох інших міст нашої республіки.

З початку року на адреси замовників надіслано деталей для легкових автомобілів на суму 15666,3 тисячі карбованців.

Л. АФАНАСЬЄВА,
старший економіст.

Зростає віддача

На заводі продтоварів активно ведуть боротьбу за збільшення випуску продукції при тій же кількості працюючих.

Резерви харчовики знаходять і використовують у механізації і автоматизації виробництва, в поліпшенні організації праці, удосконаленні технологічних процесів.

Завдяки цьому завод у нинішньому році збільшив обсяг випуску товарної продукції, проти 11 місяців 1980 року, на 12,4 процента. Додатково до завдання реалізовано виробів на 80 тисяч карбованців.

Ф. ФЕДОРЕНКО,
робкор.

Колгоспники сіли за парти

Машинно - тракторний парк колгоспу «Прапор комунізму» поповнюється новою технікою. В цьому році держава постачила господарству трактори Т-150К, Т-74, ДТ-25, Т-16, два трактори Т-70С та комбайн СК-6 «Колос». У зв'язку з цим правління колгоспу постійно дбає про підготовку механізаторських кадрів.

Нині на курсах при райсільгосптехніці навчається сім трудівників села. Серед них і комсомольці Микола Карякін, Микола Шаповалов,

С. КИРИЛОВ,
головний інженер.

ТВАРИННИЦТВО — УДАРНИЙ ФРОНТ

Підсумки роботи працівників тваринницьких ферм району за одинадцять місяців 1981 року

На календарі — новий рік

Сестра-доярок радгоспу «Більшовик» першість у соціалістичному змаганні утримує Євгенія Юліївна Лапчук. Вона внесла значну поправку до особистого трудового календаря — на місяць раніше виконала річне соціалістичне зобов'язання по виробництву молока.

За одинадцять місяців Євгенія Юліївна надоїла від кожної корови в середньому по 3023 кілограми молока. Доярка одержала від своєї групи корів понад 735 центнерів продукції.

П. СЕМЧУК,
зоотехнік.



Передова доярка колгоспу імені Димитрова Марія Тихонівна ГИЛЮК в першому році одинадцятої п'ятирічки веде перед в змаганні за збільшення виробництва продуктів тваринництва. Вона зобов'язалась надоїти від кожної з 25 корів своєї групи в середньому по 2300 кілограмів молока.

Свого слова доярка дотримала: річне соціалістичне зобов'язання виконала ще на початку листопада. За досягнуті успіхи в соціалістичному змаганні за дострокове виконання завдань першого року п'ятирічки М. Т. Гилюк занесена на районну Дошку пошани.

Фото М. Миколенка.

Виборола першість

За минулі одинадцять місяців на свинофермі колгоспу «Прогрес» одержано 1371 порося. Це майже по 20 поросят на кожну свиноматку.

Найвищих показників добилась у змаганні Таїсія Мусіївна Бондар. Доглядає вона 23 свиноматки і одержала від них та передала в групу дорощування 492 поросят.

Таїсія Мусіївна щороку добивається найвищих показників.

Т. БОГДАНОВА.

Виробництво і продаж державі молока, м'яса, яєць

Дані районного інформаційно - обчислювального центру за станом на 1 грудня 1981 року.
(Подаємо по господарствах, що змагаються між собою)

Господарства	Вироблено молока: Від корови (кг)	Річне зобов'язання (кг)	На 100 гектарів (цнт.)	Річне зобов'язання (цнт.)	Реалізовано м'яса: На 100 га угідь (цнт.)	Річне зобов'язання (цнт.)	Вироблено яєць: На 100 га зернових (штук)	Річне зобов'язання (шт.)	На курку-несучку (шт.)	Річне зобов'язання (штук)	Виконання річного завдання родажу (в проц.): Молока	М'яса	Яєць
«Заповіт Леніна»	2723	2750	133	125	280	360,6	1793	4200	97	150	162	73	61
Радгосп-технікум	1272	2300	261	472	44	53,2	45547	51800	128	175	47	95	95
Цукрокомбінат	2628	3080	545	630	99	124	—	—	—	—	85	81	—
р-п «Шарівський»	1919	2560	382	510	97	110	—	—	—	—	69	88	—
Кінзавод	2393	2900	314	388	48	73	—	—	—	—	85	56	—
р-п «Більшовик»	1576	2400	287	435	113	156,7	—	—	—	—	62	78	—
«Прогрес»	2186	2150	278	286	30	30,1	—	—	—	—	91	93	
«Червоний прапор»	1619	2330	339	440	33	49	3936	8800	79	150	74	64	63
«Прапор комунізму»	1983	2360	407	488	46	45,7	3867	4000	130	150	74	98	86
ім. Енгельса	1385	2210	110	172	20	32	5329	5100	101	127	56	56	96
«Україна»	1873	2260	198	216	62	122	2857	3800	116	150	74	42	52
«Росія»	1775	2260	208	265	67	153	3060	3700	111	150	75	43	76
ім. Петровського	1774	2260	193	237	89	171,5	5685	4700	101	150	75	50	109
р-п ім. Гагаріна	1845	2130	447	539	45	55,8	7897	—	86	—	73	74	—
«Ленінським шляхом»	1518	2290	324	487	41	53,1	32743	38900	155	150	55	71	77
ім. В. Ульянова	1772	2340	319	446	52	51	204883	224000	130	165	62	83	89
ім. Леніна	1675	2300	329	439	40	41,2	56015	147700	62	165	67	93	37
ім. Шевченка	1484	2175	104	150	10	26,2	—	—	—	—	56	33	—
ім. Карла Маркса	1247	2070	243	450	19	15	—	—	—	—	51	39	—
«Перемога»	1291	2070	261	435	19	46,9	10890	5400	136	150	54	39	226
ім. Фрунзе	1206	2070	233	402	23	44,1	1402	3700	82	125	51	50	140
ім. Кірова	1198	1920	197	323	16	40,2	143037	168000	116	165	55	36	74
ім. Калініна	1106	1950	204	380	16	42	2343	3700	73	150	43	27	63
ім. Свердлова	1181	2160	246	463	25	51,7	12741	16000	143	150	45	47	73
ім. Димитрова	1141	2160	225	426	29	47,6	—	—	—	—	46	45	—
По району	**1577**	**2240**	**259**	**373**	**49**	**74**	**19268**	**27400**	**107**	**160**	**63**	**63**	**73**

Цифри коментує спеціаліст

З наведених вище даних видно, що впорались з зобов'язанням по виробництву і продажу молока державі тільки тваринники колгоспу «Заповіт Леніна». Колгосп «Прогрес» здійснив зобов'язання по виробництву молока і м'яса, колгоспи «Прапор комунізму» та імені Володимира Ульянова — по виробництву м'яса, імені Енгельса, імені Петровського, «Перемога» — по виробництву курячих яєць. Інші ж господарства залишаються у боргу.

Чому так сталось? Керівники та спеціалісти на початку року багато обіцяли, але мало зробили для того, щоб забезпечити виконання взятих зобов'язань, мобілізувати тваринників на боротьбу за підвищення продуктивності громадської худоби.

Раніше в колгоспі імені Леніна була добре поставлена племінна робота в молочному стаді. Тут вирощували племінних телиць і плідників для омолодження стада та реалізації іншим господарствам району і області. Добре було налагоджено використання маточного поголів'я. Як наслідок в господарстві мали високі надої.

Нині ж цього не скажеш. Племінну роботу занедбано. На 1 січня 1981 року в господарстві налічувалось 1592 корови. Від них за одинадцять місяців одержано 1152 телят. Виходить, у стаді 440 ялівок. Не дивно, що тут падій молока від кожної корови зменшився проти відповідного періоду минулого року на 271 кілограм. Якщо торік у колгоспі за одинадцять місяців мали 30947 центнерів продукції, то нині — 26483.

Торік у колгоспі імені Енгельса мали на кожні сто корів за одинадцять місяців по 70 телят, а цього року — по 39. У стаді багато старих і малопродуктивних корів. На жаль, керівники та спеціалісти не подбали про омолодження стада. Головний зоотехнік колгоспу Н. А. Хоменко навіть не спромоглася вчасно завезти в колгосп нетелей з інших господарств району згідно рознарядки.

Спеціалісти управління сільського господарства допомогли керівникам колгоспу імені Енгельса запровадити цехову систему виробництва молока, налагодити зоотехнічний облік на фермі. Тваринники схвально відгукнулись на новинку. Та головний зоотехнік колгоспу звела цю справу нанівець.

Не всюди приділяють належну увагу підготовці кормів до згодовування. Це, зокрема, стосується колгоспів «Червоний прапор», імені Шевченка.

У колгоспі імені Шевченка 200 свиноматок. Затрати на їх утримання великі, а окупність низька. Хіба не прикро, що тут одержано тільки по 8 поросят на свиноматку. По 7—9 поросят одержано в колгоспах імені Калініна, імені Карла Маркса, «Росія», імені Енгельса та імені Свердлова.

Необхідно ефективно використовувати маточне поголів'я, як основний резерв збільшення виробництва молока і м'яса.

У кожному господарстві слід спрямувати увагу на поліпшення племінної роботи на фермах, омолодження дійного стада. Потрібно створити племгрупи на молочнотоварних фермах і вести цілеспрямований відбір одержаного від них приплоду. Зараз необхідно в кожному господарстві відібрати для омолодження дійного стада щонайменше 30 процентів телиць парувального віку до загальної кількості наявних корів і організувати їх штучне осіменіння, щоб у вересні-грудні наступного року одержати від них приплід. Це забезпечить виконання плану відтворення поголів'я худоби і збільшення виробництва молока.

У районі є всі умови виправити допущені в тваринництві недоліки.

І. КАЛАНТАЄВСЬКИЙ,
головний зоотехнік управління сільського господарства.

У нас і в сусідів

Дані за станом на 1 грудня 1981 року

ПЕТРІВСЬКИЙ РАЙОН		ОЛЕКСАНДРІЙСЬКИЙ РАЙОН
1883	Надоєно молока в кілограмах від кожної корови	1577
269	Вироблено молока в центнерах на сто гектарів угідь	259
58	Реалізовано м'яса в центнерах на сто гектарів угідь	49
21151	Одержано яєць на сто гектарів зернових	19268
120	Одержано яєць від кожної курки-несучки	107
	ПРОДАНО ДЕРЖАВІ	
	в процентах до річного завдання	
83	молока	63
73	м'яса	63
90	яєць	73

Маяки виробництва

Доярки, які достроково виконали особисті річні зобов'язання (перша графа — річне зобов'язання, друга — фактично надоєно молока в кілограмах від кожної корови):

Коцюбайло Г. І. з цукрокомбінату 3300 3529
Кузьмич О. Л. з цукрокомбінату 3200 3448
Губа Г. М. з колгоспу ім. Леніна 3000 3385
Землянська В. О. з колгоспу імені Леніна 3000 3289
Скрипник Н. Ф. з колгоспу імені Леніна 3000 3284
Кушнірова В. М. з кінзаводу 3000 3257
Коваленко Г. С. з кінзаводу 3150 3158
Соковець Н. В. з колгоспу «Заповіт Леніна» 2750 3129
Лапчук Є. Ю. з радгоспу «Більшовик» 3000 3023
Касяненко М. П. з колгоспу «Заповіт Леніна» 2830 3020
Магурчак Н. І. з колгоспу імені Фрунзе 2950 3019
Ткачук Л. Ф. з колгоспу «Прогрес» 2700 3010
Білецька Г. П. з колгоспу «Заповіт Леніна» 2830 2909
Руденко Л. Г. з колгоспу «Заповіт Леніна» 2700 2898
Пиндик Л. М. з колгоспу імені Фрунзе 2800 2810
Мищенко Г. Ф. з колгоспу «Україна» 2700 2792
Калюта М. М. з колгоспу «Червоний прапор» 2400 2673

Рішення XXVI з'їзду КПРС — в життя

Наші успіхи — справа наших рук

З увагою ми прочитали в міськрайонній газеті «Ленінський прапор» звернення міськкому Компартії України до всіх комуністів, трудящих міста ознаменувати нинішнє п'ятиріччя ударною працею, добитися, щоб не було на підприємствах відстаючих змін, бригад, дільниць, цехів. Ми можемо і повинні працювати краще, ефективніше. Критика, якій піддається колектив нашого заводу, цілком справедлива.

Йдучи назустріч 111-й річниці з дня народження В. І. Леніна, ми успішно виконали соціалістичні зобов'язання на честь знаменної дати і виготовили додатково до плану два потужних електромостових крани. Колектив цеху не раз виборював перехідний Червоний прапор. За досягнення високих трудових показників десять кращих виробничників нагороджені орденами і медалями, серед них електрозварювальники М. В. Кашпуровський і О. Є. Єгоров, слюсар П. П. Горбатий, бригадир слюсарів по складанню металоконструкцій А. П. Великий та інші.

А в другій половині року виробничі темпи почали спадати. Наш цех, як і весь колектив заводу, залишився у великому боргу перед державою. Нині справи не кращі. За одинадцять місяців цех недодав для потреб країни 252 крани різної потужності та 2182 комплекти котків. Такого відставання ніколи не траплялося. Завдання по реалізації продукції виконано всього на 76,2 процента.

Причин багато. Є, як кажуть, об'єктивні: завод погано забезпечується металопрокатом. Тільки в третьому кварталі поточного року від постачальників недоодержано його 3595 тонн. А з нічого, звісно, крана не зробиш.

Причина друга. Вже майже готові крани ми не маємо змоги відправити споживачам через відсутність окремих комплектуючих вузлів, які одержуємо по кооперації з інших підприємств. Лише через це на естакаді залежалося понад п'ятдесят кранів.

Поряд з цим є проблеми, які ми можемо вирішити. Потрібно лиш докласти бажання і зусиль. Наприклад, в цьому році цех повинен видати 20 контейнерних кранів, а виготовлено поки що 10. Виконання завдання під загрозою зриву. Такого б не сталося, коли б краще використовувалися виробничі площі. Незадовільно проводилася і реконструкція цеху, через що в першому кварталі не виготовили жодного крана. Досі не вирішено питання транспортування готової продукції з цеху. Не все робиться й по поліпшенню виробничого побуту.

Мало ще у нас застосовується новинок науки і передової практики, не завжди оперативно вирішуються питання механізації і автоматизації виробничих процесів. Тому чимало робіт доводиться виконувати вручну. Що ж в такому разі можна говорити про значне підвищення продуктивності праці.

Слід сподіватися, що інженерно-технічні працівники нарешті від розмов про користь механізації перейдуть до конкретних практичних заходів.

Не завжди раціонально в цеху використовуються трудові ресурси. Скажімо, немає потрібних матеріалів для виготовлення кранів, варто переставити робітників на виробництво нестандартного обладнання. Інколи робітники, неодержавши вчасно завдання, простоюють. З хвилин набігають години. Не вижиті ще й прогули та інші порушення трудової дисципліни. Декому не до вподоби, коли зауважуєш, що організація праці в цеху потребує поліпшення. Однак ми, комуністи, бачимо це і повинні зробити відповідні висновки та вжити практичних заходів.

У нашій парторганізації 53 члени КПРС. В цеху трудиться 184 ударники комуністичної праці, 20 ветеранів підприємства. В їх числі досвідчені керівники, висококваліфіковані інженери, техніки, робітники. Це — велика сила, спроможна повести колектив на взяття високих рубежів, ліквідувати відставання і повернути добру трудову славу кранобудівникам.

І. ПОЛТАВЕЦЬ — бригадир слюсарів по складанню металоконструкцій, М. ТОКАР — наладчик електрозварювального устаткування кранового цеху заводу підйомно-транспортного устаткування.



Комсомолка Любов Теличко на фабриці діаграмних паперів працює лише два роки. Своєю завзятістю вона вже завоювала авторитет у товаришів по роботі. За сумлінну працю її нагороджено Почесною грамотою і занесено на Дошку пошани фабрики.

На знімку: ударник комуністичної праці Л. В. ТЕЛИЧКО.

Будити творчу думку

Великий обсяг робіт по спорудженню нових об'єктів промисловості, житла, закладів побутово - комунального призначення здійснюють в нашому місті трудівники тресту «Олександріяважбуд». З кожним роком виробничі програми збільшуються. І доводиться колективам будівельних управлінь тресту докладати багато зусиль, щоб своєчасно здати в експлуатацію той чи інший об'єкт. Але буває так, що строки будівництва невиправдано затягуються. Цьому виною незадовільне постачання будматеріалів, відсутність чіткої організації процесу.

Та є й інша причина, яка впливає на продуктивність праці будівельників. Це низька механізація будівельних робіт.

РУЧНУ ПРАЦЮ — НА ПЛЕЧІ МАШИН

Відповідні відділи тресту не турбуються про те, щоб у виробництво були впроваджені високоефективні засоби механізації. На нинішній рік заплановано механізувати виготовлення рулонної покрівлі з використанням рубероїду. На жаль, ця корисна справа залишилася на папері.

Не одержав розповсюдження і метод використання удосконалених видів опалубки.

Незадовільно ведеться в тресті робота з раціоналізаторами. З початку року впроваджено лише 27 рацпропозицій, які дали економію 107 тисяч карбованців. А річне завдання становить 230 тисяч карбованців.

Найкращих результатів досягли раціоналізатори управління механізації (начальник М. О. Стрижак). Рацпропозиція по впровадженню безпального методу будівництва (за рахунок використання утрамбованих котлованів) принесла значну економію, прискорила виконання робіт нульового циклу.

Погано поставлена робота раціоналізаторів у будівельному управлінні № 4 (начальник О. І. Нежиженко). Економічний ефект від впроваджених рацпропозицій становить трохи більше тисячі карбованців. Інженерно - технічні служби, керівники не організували серед раціоналізаторів змагання, не створили умови для невпинного зростання творчої активності трудівників.

В. ВОЛОДІН.

Швидко і економно

Ворошиловград. Відпала потреба у доставці пустої породи на поверхню на шахті «Ворошиловградська-1». Вона залишається під землею завдяки пущеному тут пневмозакладному комплексові «Титан». Непотрібна гірнича маса з вибоїв подрібнюється у дробильних установках, а потім нею заповнюють вироблені простори. Це значно підвищило продуктивність праці прохідників, вивільнило шахтний транспортер, виключило забруднення навколишнього середовища.

(ТАРС).

СЛІДАМИ НАШИХ ВИСТУПІВ

„Без розмаху“

Так називалася критична кореспонденція рейдової бригади, що була надрукована в «Ленінському прапорі» 18 листопада. В ній ішла мова про причини, які гальмують нормальний хід будівництва об'єктів шахти «Ведмежярська». Зокрема, вказувалось, що колектив шахтобудівельного управління тресту «Олександріявуглебуд» недостатньо турбується про підготовку до дії пускових об'єктів нинішнього року.

Директор по капітальному будівництву виробничого об'єднання «Олександріявугілля» В. Д. Прокопець повідомив редакції, що виступ газети визнано справедливим. Вживаються заходи до виправлення становища. Гребля ставка-відстійника прийнята в експлуатацію робочою комісією. Відмічені недоробки тут будуть усунені у визначені строки. Прийнято також до дії електропідстанцію.

Наказом по виробничому об'єднанню для виконання транспортних робіт на споруджуваній шахті за нею закріплено 64 потужних автомобілі загальною вантажопідйомністю 325 автотонн, що відповідає потребам шахтобудівельників.

* * *

«В ОБХІД ЗАКОНУ»

Так називалася замітка («Ленінський прапор» від 10 жовтня), де говорилося, що в геологорозвідувальній експедиції допускають порушення правил штатного розпису. Так, Д. Я. Сенчуров числився слюсарем, а використовували його як позаштатного постачальника.

Начальник експедиції О. С. Євстратов повідомив редакції, що виступ газети обговорено на засіданні адміністрації підприємства. Згідно наказу Д. Я. Сенчурова переведено працювати слюсарем по ремонту автомобілів.

Перевіряє оглядова робкорівська бригада

Втратам — заслін

«Економіка повинна бути економною». Ці слова, сказані Генеральним секретарем ЦК КПРС Л. І. Брежнєвим на XXVI з'їзді нашої партії, стали формулою дбайливого господарювання на сучасному етапі.

На брикетній фабриці «Байдаківська» ведеться відповідна боротьба по посиленню режиму економії. Досить сказати що в нинішньому році заощаджено близько 900 тисяч кіловат-годин електроенергії, 22 тисячі Г/калорій тепла, на 9 з лишком тисяч карбованців матеріалів та запчастин і ін. Але ж далеко не всі щілини втрат надійно перекриті. Резерви економії на фабриці використовують не повністю.

Наведемо кілька фактів, які свідчать про марнотратство і безгосподарність. В пресувальному відділенні нерідко преси працюють на один штемпель. Отже, половина теплоенергії, що подається сюди, втрачається марно. В сушильно - пресовому корпусі інколи працюють одночасно і основні, і дублюючі механізми. А це перевитрати електроенергії. В багатьох місцях на паропроводах і конденсатопроводах є свищі, через які в повітря виходить немало тепла. Втрачається воно і через зруйновану ізоляцію.

На підприємстві у свій час були розроблені заходи по посиленню економії тепло- і електроенергії. Але вони повністю не виконані. Зокрема, не зроблено теплоізоляції, засувок, не переведено опалення з парового на водяне, не встановлено регулювальну автоматику тощо. Навіть при грубих підрахунках виходить, що через це щозміни губиться марно 80—100 Г/калорій тепла.

Механік дробильно-сортувального корпусу О. М. Новиков скаржиться, що слюсарі не можуть відремонтувати магістралі через великі викиди пари і протікання конденсату. Але кому ж, як не його службі, належить слідкувати за цим? Майстер пиловентиляційної служби В. О. Піддубний складає вину на дозувальників, які, мовляв, крутять вентилі системи опалення, не знаючи їх призначення.

ЕКОНОМІЦІ БУТИ ЕКОНОМНОЮ

Наведені факти свідчать, що не налагоджено суворого контролю за технічним станом і експлуатацією паротеплових систем. Повітря в дробильно-сортувальному корпусі не тільки насичене парою, але й вугільним пилом. Товстим шаром він осідає на устаткування і підлогу. Десятки тонн його щомісяця під час змивання потрапляють в каналізацію.

Не по-господарськи зберігають на фабриці громадське майно, матеріали. Тому тут вільно почувають себе люди з загребущими руками, крадуть метал, транспортерну стрічку та інше. Ворота біля механічного цеху та дробильно - сортувального корпусу постійно відчинені. Вночі через них вільно проникають любителі шабашки.

Місяць тому в потрібних місцях були встановлені 30 світильників. А зараз майже всі їх треба міняти. Вони або розбиті, або викрадені. Неважко здогадатися, що ліхтарі заважали крадіям. Отже, на підприємстві не створено атмосфери нетерпимості до байдужих, нечесних людей.

Необхідно більше приділити уваги вихованню в робітників почуття бережливості, господаря свого підприємства. Фабкому профспілки варто при підбитті підсумків змагання звертати увагу на те, як у змінах і бригадах поставлена боротьба за економію і бережливість.

В. КАРАНДІН — електрослюсар, О. РОБКОВ — електрогазозварювальник, Л. АТАСОВА — машиніст конвеєра, член обкому Компартії України, Л. МУРАШОВА — електрослюсар, секретар парторганізації сушильно - пресового корпусу.

Ангола: народ непереможний

Бесіда на міжнародні теми

У центрі ангольської столиці Луанді на площі імені 1 Травня стоїть пам'ятник — бойова броньована машина з написом «МПЛА». Це — символ перемоги ангольського народу над колонізаторами, бандами найманців і військами расистів. Тут, на площі, в листопаді 1975 року засновник МПЛА— Народного руху за визволення Анголи і перший президент Народної Республіки Анголи (НРА) Агостіньйо Нето проголосив незалежність країни і виголосив слова, які стали лозунгом ангольських трудящих: «Народ, який вирішив стати вільним, непереможний!».

Створений 25 років тому — в грудні 1956 року —МПЛА очолив збройну боротьбу народу проти португальського колоніалізму, яка увінчалась перемогою. Після проголошення незалежності ангольський народ під керівництвом МПЛА і при підтримці Радянського Союзу, Куби та інших соціалістичних країн відбив агресію ПАР і банд найманців, що її інспірували і фінансували США і країни НАТО. Але попереду ще було багато випробувань. «МПЛА, — говорив А. Нето, — виконає свою історичну роль лише в тому разі, якщо здобуде перемогу і в боротьбі за побудову нового суспільства».

У грудні 1977 року в Луанді відбувся І з'їзд МПЛА, на якому цей широкий національно - визвольний рух було перетворено в МПЛА — Партію праці, авангардну партію, яка стоїть на позиціях марксизму - ленінізму. З'їзд прийняв також рішення про створення соціально - економічних основ для поступового переходу до будівництва соціалізму.

У розгорнутому мирному будівництві партія приділяла величезну увагу піднесенню сільського господарства, проблемі забезпечення населення продовольством. Землю було оголошено державною власністю. В НРА діють більш як 300 різних кооперативів, 3500 селянських асоціацій, що об'єднують 1,5 мільйона чоловік. Велике значення мало відновлення кофейних плантацій — під час війни вороги спалили 2000 з 2.300 плантацій цієї сільськогосподарської культури. Народ виграв «битву за кофе», що було надзвичайно важливо, оскільки експорт кофе завжди був одним з джерел надходження іноземної валюти.

Впевнено розвивається в республіці бавовництво. З допомогою спеціалістів з Узбекистану на ангольській землі успішно вирощується бавовна сорту «Ташкент-1».

За рішенням МПЛА— Партії праці, уряд республіки встановив державний контроль за ключовими секторами промисловості. Він націоналізував банки, підприємства металообробної, текстильної і гумової промисловості, багато цементних і транспортних заводів.

Контрольний пакет акцій нафтопереробних підприємств у північній ангольській провінції Кабінда, де раніше, завдаючи величезної економічної шкоди ангольському народові, хазяйнувала американська компанія «Галф ойл», було передано державній компанії «Сонангол». Після перемоги революції «Галф ойл» припинила видобування нафти, але потім була змушена піти на переговори з НРА і відновити видобування на взаємовигідних умовах. Нафтова промисловість, яку нинішній президент НРА Жозе Едуарду душ Сантуш недавно назвав головною галуззю національної економіки, дає країні близько 80 процентів її валютних надходжень.

У власність НРА перейшли 77 процентів акцій компанії «Діаманг», яка займається видобуванням алмазів в Анголі. Раніше там командував південно - африканський та англійський капітал.

Однак мирній творчій праці ангольського народу постійно намагаються перешкодити імперіалістичні держави і расистський режим ПАР. Вони ніяк не хочуть примиритися з втратою надприбутків, які монополії одержували від експлуатації ангольського народу, бояться революціонізуючого впливу народної Анголи на розвиток подій на півдні Африки. Тільки з липня 1976 року по грудень 1980 року расисти вчинили проти Анголи 1274 збройні акції. У серпні цього року расисти при підтримці США почали найбільшу і досі триваючу агресію проти Анголи. Загинули тисячі мирних жителів, завдано шкоди економіці.

Цими днями вчинено ще одну велику диверсію — підпалено нафтопереробний завод у Луанді. Ватажок терористичного угруповання, яке орудує в Анголі, Ж. Савімбі заявив, що це — справа рук «його людей», і вирушив у США просити додаткової воєнної допомоги для продовження «роботи». Там його прийняли з розкритими обіймами.

Пленум ЦК МПЛА — Партії праці, який відбувся наприкінці листопада, відзначив, що, незважаючи на об'єктивні труднощі, економічний розвиток НРА проходить у цілому відповідно до рішень партії. Пленум підтвердив стратегічний курс на створення матеріально - технічної бази будівництва основ соціалізму.

У цей важкий для батьківщини час сільські трудівники і робітники Анголи ще тісніше змикаються навколо партії, готові із зброєю в руках захистити завоювання народної влади, підтвердити слова свого першого президента: «Народ, який вирішив стати вільним, непереможний!».

А. РАЧКОВ.
(ТАРС).

На голубому екрані

ВІВТОРОК, 15 ГРУДНЯ
ПРОГРАМА ЦТ

8.00 Програма «Час».
8.40 Гімнастика.
9.05 Історико - публіцистична кіноепопея «Дорожче за все». Фільм 6.
10.05 Творчість юних.
10.50 Клуб кіноподорожей.
14.30 Новини.
14.50 Людина на землі. Кінопрограма.
15.40 К. Хачатурян. Соната для скрипки і фортепіано.
16.00 Російська мова.
16.30 До днів культури Комі АРСР у Москві. Документальні телефільми.
17.05 Виступ Державного ансамблю пісні і танцю Комі АРСР.
17.35 Адреси молодих.
18.35 Цілина сьогодні.
18.45 Сьогодні у світі.
19.00 Концерт майстрів мистецтв і художніх колективів Радянської Молдавії.
20.00 Вперше на екрані ЦТ історико - публіцистична кіноепопея «Дорожче за все». Фільм 7 — «І зійшла зоря».
21.00 Програма «Час».
21.35 Обличчя друзів.
22.25 Сьогодні у світі.
22.40 Концерт камерної музики.

ПРОГРАМА УТ

10.00 Актуальна камера.
10.35 Концертний зал «Дружба». Державний оркестр духових інструментів Литовської РСР «Тримітас».
11.00 Джерела.
11.45 Фотоетюд «Зима».
11.50 Художній телефільм «Мій добрий тато».
12.55 «П'ять хвилин на роздуми». Молодіжна розважальна програма.
13.45 Імпульс.
14.15 Концерт лауреатів Республіканського конкурсу виконавців на народних інструментах.
16.00 Новини.
16.10 Срібний дзвіночок.
16.40 Виступає естрадно-симфонічний оркестр Українського телебачення і радіо.
17.10 Олівець-малювець.
17.50 Чарівні струни арфи.
18.00 Документальний телефільм «Відродження» за книгою тов. Л. І. Брежнєва. Фільм 2.
19.00 Актуальна камера.
19.30 Телефільм «Висота».
20.00 П. Чайковський «Лускунчик». Вистава Дніпропетровського театру опери та балету.
20.50 На добраніч, діти!
21.00 Програма «Час».
21.35 Продовження вистави «Лускунчик».
22.20 Новини.
22.35 Міжнародні змагання з класичної боротьби.

СЕРЕДА, 16 ГРУДНЯ
ПРОГРАМА ЦТ

8.00 Програма «Час».
8.40 Гімнастика.
9.05 Історико - публіцистична кіноепопея «Дорожче за все». Фільм 7.
10.05 Концерт Кубанського козачого хору.
10.50 Вперед, хлопчаки! По закінченні — Новини.
14.30 Новини.
14.50 Документальний телефільм. «Ритми Автограда».
15.00 Міжнародний турнір з хокею на приз газети «Известия»: збірна ЧССР — збірна Швеції.
17.25 Пісні про міста-герої.
18.15 Відгукніться, сурмачі!
18.45 Сьогодні у світі.
19.00 Міжнародний турнір з хокею на приз газети «Известия»: збірна СРСР — збірна Фінляндії.
21.00 Програма «Час».
21.35 Концерт на честь 125-річчя Державної Третьяковської галереї.
22.35 Сьогодні у світі.
22.50 Документальний телефільм «Осягнення каменя».

ПРОГРАМА УТ

10.00 Актуальна камера.
10.35 Музичний фільм «Майстри і музиканти».
10.50 «Талант любові». Літературний театр.
11.40 Шкільний екран. 9 кл. Історія. Розвиток культури на Україні в другій половині XIX ст. Театр.
12.10 П. Чайковський. «Лускунчик». Балетна вистава.
13.55 Інтерклуб.
16.00 Новини.
16.10 Срібний дзвіночок.
16.35 На допомогу школі. М. Стельмах. «Дума про тебе».
17.05 Фільм-концерт «У світі оперети».
17.30 Комсомольський автограф.
18.00 Документальний телефільм «Відродження» за книгою тов. Л. І. Брежнєва. Фільм 3.
19.00 Актуальна камера.
19.30 Зустріч з театром. Московський камерний музичний театр. У передачі бере участь народний артист СРСР Б. Покровський.
20.45 На добраніч, діти!
21.00 Програма «Час».
21.35 Художній фільм «Смак хліба». 1 серія. По закінченні — Новини.

ЧЕТВЕР, 17 ГРУДНЯ
ПРОГРАМА ЦТ

8.00 Програма «Час».
8.40 Гімнастика.
9.05 Художній фільм «Світлий шлях».
10.40 У світі тварин. По закінченні — Новини.
14.50 Твій труд — твоя висота. Кінопрограма.
15.40 До 80-річчя з дня народження О. Фадєєва. На батьківщині героїв «Молодої гвардії».
16.10 Шахова школа.
16.40 Чого і як навчають в ПТУ.
17.10 Концерт дитячих музичних колективів м. Кіровограда.
18.00 Ленінський університет мільйонів. Про відносини з країнами, що розвиваються.
18.30 У кожному малюнку — сонце.
18.45 Сьогодні у світі.
19.00 Грає заслужена артистка РРФСР О. Ерделі (арфа).
19.10 Життя науки.
19.40 Пісні радянських композиторів.
20.05 Вперше на екрані ЦТ історико - публіцистична кіноепопея «Дорожче за все». Фільм 8. — «Треба мріяти!».
21.00 Програма «Час».
21.35 Про балет. Великий театр Узбецької РСР ім. Навої. По закінченні — Сьогодні у світі.

ПРОГРАМА УТ

16.00 Новини.
16.10 Срібний дзвіночок.
16.30 Республіканська фізико-математична школа. Математична олімпіада.
17.05 Твоя земля, ровеснику.
17.40 Музичний фільм «Щасливе дитинство».
18.00 Документальний телефільм «Відродження» за книгою тов. Л. І. Брежнєва. Фільм 4.
19.00 Актуальна камера.
19.30 Спитай себе.
20.05 Музичний фільм «Розквітає рута-м'ята».
20.45 На добраніч, діти!
21.00 Програма «Час».
21.35 Художній фільм «Смак хліба». 2 серія. По закінченні — Новини.

Заступник редактора
С. ЩЕРБИНЕНКО.

Оголошення, довідки

26 і 27 грудня на центральному колгоспному ринку і на ринку сел. Димитрово відбудеться
ПЕРЕДСВЯТКОВИЙ ЯРМАРОК.

Запрошуємо колгоспи, радгоспи і населення Олександрійського та Петрівського районів взяти активну участь в проведенні передсвяткового ярмарку.

Горгуючі будуть забезпечені місцем для торгівлі, вагами, інвентарем, спецодягом.

АДМІНІСТРАЦІЯ.

АДМІНІСТРАЦІЯ ОЛЕКСАНДРІЙСЬКОЇ ТЕПЛОЕЛЕКТРОЦЕНТРАЛІ № 3
запрошує на постійну роботу:

ОБМУРУВАЛЬНИКІВ котлів 3—5 розрядів. Зарплата 150—195 крб.,
МАШИНІСТІВ-ОБХІДНИКІВ по котельному обладнанню. Зарплата 175 крб.,
СЛЮСАРІВ-РЕМОНТНИКІВ 3—5 розрядів. Зарплата 150—195 крб.,
ЧЕРГОВИХ СЛЮСАРІВ. Зарплата 150 крб.,
МОТОРИСТІВ на паливоподачу в котельний цех. Зарплата 150 крб.,
ЧЕРГОВИХ ЕЛЕКТРОМОНТЕРІВ. Зарплата 145 крб.,
НАЧАЛЬНИКІВ зміни в електроцех. Зарплата 150 крб.,
МАШИНІСТІВ ПАРОВИХ ТУРБІН. Зарплата 160 крб.,
МАШИНІСТІВ-ОБХІДНИКІВ турбінного обладнання. Зарплата 150 крб.,
СЛЮСАРІВ по ремонту турбінного обладнання. Зарплата 140—180 крб.,
МАШИНІСТІВ деаераторних установок. Зарплата 125 крб.,
МАШИНІСТІВ КОТЛІВ. Зарплата 200 крб.,
НАЧАЛЬНИКІВ змін котельного цеху. Зарплата 160 крб.,
МАШИНІСТІВ-ОБХІДНИКІВ по золовидаленню. Зарплата 150 крб.,
НЯНЮ в дитячий садок № 11,
ВИХОВАТЕЛЯ в дитячий садок № 11.

За довідками звертатися у відділення по працевлаштуванню на адресу: 317900, м. Олександрія, вул. Шевченка, 91 та у відділ кадрів на адресу: 317915, сел. Димитрово, ТЕЦ № 3.

ОЛЕКСАНДРІЙСЬКОМУ БЮРО ПОДОРОЖЕЙ ТА ЕКСКУРСІЙ ПОТРІБНИЙ

ВОДІЙ легкової машини «Москвич-408». Оклад 110 карбованців.

За довідками звертатися на адресу: 317900, м. Олександрія, вул. Фрунзе, 35. Телефони 2-37-58, 2-33-96. **АДМІНІСТРАЦІЯ.**

Олександрійське товариство кролівників приймає 2—3-денних кроленят по ціні 1 крб. 20 коп. в необмеженій кількості.

Дні прийому: понеділок, вівторок, середа, четвер з 8 до 10 години.

Звертатися на адресу: 317900. м. Олександрія, вул. 6-го Грудня, 130. Телефон 3-21-78.

ТОВАРИСТВО КРОЛІВНИКІВ.

ЗАГОТКОНТОРА ОЛЕКСАНДРІЙСЬКОЇ РАЙСПОЖИВСПІЛКИ ДОВОДИТЬ ДО ВІДОМА НАСЕЛЕННЯ:

Всі заготпункти району, Користівська овочева база приймають від населення сухофрукти в необмеженій кількості по прейскурантах цін. Виплата проводиться на пунктах прийому.

АДМІНІСТРАЦІЯ.

ШАНОВНІ ПОКУПЦІ!

З 15 по 31 грудня 1981 року в універмазі «Ювілейний» буде проводитись розширений продаж чоловічих наручних годинників. Буде представлено широкий асортимент електронних наручних годинників, а також механічних в хромованих і позолочених корпусах.

АДМІНІСТРАЦІЯ МІСЬКЗМІШТОРГУ.

ОЛЕКСАНДРІЙСЬКОМУ РАЙПОБУТКОМБІНАТУ
терміново потрібні на роботу:
ЕЛЕКТРОГАЗОЗВАРЮВАЛЬНИКИ,
ТРАКТОРИСТИ,
КОЧЕГАРИ-СТОРОЖІ.

За довідками звертатися у відділ кадрів на адресу: 317928, м. Олександрія, пр. Леніна, 162-а. Телефон 3-20-96. **ДИРЕКЦІЯ.**

Адміністрація, партійна і профспілкова організації Олександрійського міжрайонного відділення енергонагляду висловлюють глибоке співчуття начальнику відділення енергонагляду Улозасу Вайдутісу Зігмовичу з приводу смерті його батька
ЗІГМАСА ІВАНОВИЧА.

«ЛЕНИНСКОЕ ЗНАМЯ» — орган Александрийских городского и районного комитетов Компартии Украины, городского и районного Советов народных депутатов Кировоградской области (выходит на украинском языке).

АДРЕСА РЕДАКЦІЇ: Індекс 317900, м. Олександрія, вул. Шевченка, 74.

ТЕЛЕФОНИ: редактора — 2-23-45 відділів: партійного життя — 2-24-33, промисловості — 2-36-63, сільського господарства — 2-27-93, відповідального секретаря — 2-35-63, відділу листів — 2-01-43, приймальні — 2-22-32, бухгалтера — 2-27-93.

Олександрійська міська друкарня Кіровоградського облуправління у справах видавництв, поліграфії і книжкової торгівлі. Індекс 62065. Спосіб друку високий. Телефони: 2-31-35, 2-34-70. Тираж 27850. Обсяг 1 друк. арк. м. Олександрія, вул. Шевченка, 81. Зам. № 8224.

ПРОЛЕТАРІ ВСІХ КРАЇН, ЄДНАЙТЕСЯ!

ГАЗЕТА НАГОРОДЖЕНА ПОЧЕСНОЮ ГРАМОТОЮ ПРЕЗИДІЇ ВЕРХОВНОЇ РАДИ УРСР

Ленінський прапор

ОРГАН ОЛЕКСАНДРІЙСЬКИХ МІСЬКОГО ТА РАЙОННОГО КОМІТЕТІВ КОМПАРТІЇ УКРАЇНИ, МІСЬКОЇ ТА РАЙОННОЇ РАД НАРОДНИХ ДЕПУТАТІВ КІРОВОГРАДСЬКОЇ ОБЛАСТІ

Грудень
16
Середа
1981
№ 201 (9225)
Ціна 2 коп.
Газета виходить у вівторок, середу, п'ятницю, суботу.

ГАЗЕТА ВИДАЄТЬСЯ З 26 БЕРЕЗНЯ 1919 РОКУ

Підвищувати ефективність виробництва

Із зборів партійно-господарського активу міста

Про підсумки листопадового (1981 р.) Пленуму ЦК КПРС і завдання партійних організацій міста по виконанню його рішень та настанов, висловлених у промові товариша Л. І. Брежнєва на Пленумі. Це питання розглядали учасники зборів — керівники підприємств і організацій, партійні, комсомольські та профспілкові активісти.

З доповіддю виступив перший секретар міськкому Компартії України В. І. М'яснянкін.

В рішеннях XXVI з'їзду КПРС винятково увага зосереджується на дальше поліпшення добробуту радянського народу на основі підвищення ефективності і якості всієї роботи. На листопадовому (1981 р.) Пленумі ЦК КПРС дано обґрунтування, як виконуються накреслення партії, намічені шляхи вирішення важливих завдань, що стоять в 11-й п'ятирічці.

Колективи підприємств Олександрії здійснили в цьому напрямку певний крок. Так, середньодобове виробництво продукції зросло на 23 тисячі карбованців порівняно з попереднім роком. Обсяг реалізації виробів за 11 місяців збільшився проти відповідного періоду минулого року на 5,4 процента. З початку року додатково до плану випущено 72 тонни гірського воску, на 59 тисяч карбованців поліграфічного обладнання, багато одягу, хлібобулочних та інших виробів для населення. Завдання по випуску продукції вищої категорії якості виконано за 11 місяців на 113,4 процента, виробництво її збільшилося проти відповідного періоду 1980 року в 2,1 раза.

Помітно збільшили обсяг реалізації продукції фабрика діаграмних паперів, мебельна фабрика, електромеханічний завод, молокозавод, ремонтно-механічний завод комбінату «Кіровоградважбуд» та інші підприємства.

Однак далеко не всі трудові колективи успішно справляються з планами і зобов'язаннями. Аналіз господарської діяльності показує, що чималі резерви на місцях лишаються невикористаними. У другому півріччі помітно знизили темпи роботи вугільники. Но Олександрійській групі підприємств виробничого об'єднання «Олександріявугілля» за 11 місяців недодано 218,5 тисячі тонн вугілля, майже 98 тисяч тонн брикету, велике відставання допускають розкривники. Гірники незадовільно використовують техніку.

Партком об'єднання, партійні організації розрізів не проявили потрібної вимогливості та ініціативи, не зуміли згуртувати гірницькі колективи на виконання поставлених завдань. Тож необхідно підвести політико - виховну роботу на вищий рівень, спрямувати всі зусилля на ліквідацію боргу.

У глибокому прориві знаходиться завод підйомно - транспортного устаткування. Тут незадовільна планова дисципліна, низька організація праці, слаба інженерна підготовка виробництва. Все це стримує розвиток підприємства. В результаті знизилась продуктивність праці і темпи випуску кранів.

Погано працюють електромеханічний завод, брикетна фабрика «Димитровська», розрізи «Морозівський», «Бандурівський», «Верболозівський», завод залізобетонних виробів. Нині відстає 13 підприємств, або 40 процентів до загальної кількості. З початку року реалізовано на 11420 тисяч карбованців продукції менше передбаченого, а 12 підприємств не справилися з завданням по собівартості випуску продукції.

Не може задовольнити робота будівельників міста. Будуправління трестів «Олександріяважбуд» та «Олександріявуглебуд» допускають відставання. План будівельно - монтажних робіт за 11 місяців загалом по місту виконано лише на 81,4 процента.

Нижче своїх можливостей працюють колективи АТП № 10062, автобази об'єднання «Олександріявугілля». Колектив АТП № 10011 хоч і справився з планом, проте робота його далеко не відповідає вимогам дня, часто допускаються зриви графіків руху автобусів.

Не виконано також 11-місячного плану по випуску товарів масового споживання. Окремі керівники дивляться на це важливе завдання, як на другорядну справу.

Значна увага на Пленумі приділялася розв'язанню продовольчої проблеми. Вирішення її — це справа загальна, комплексна. Зараз у місті споруджують свинокомплекс, який в майбутньому повинен стати фабрикою м'яса. Та учасники будівництва цього об'єкта — заводи електромеханічний, підйомно - транспортного устаткування і відділ робітничого постачання — не справляються з графіком робіт. Слабо розвиваються підсобні господарства на крупних підприємствах міста.

Для успішного вирішення завдань по збільшенню виробництва сільськогосподарської продукції необхідно посилити шефську допомогу колгоспам і радгоспам району. Зокрема, слід допомогти трудівникам села благоустроїти двори тваринницьких ферм, налагодити роботу кормокухонь, механізувати трудомісткі процеси та інше.

Учасники зборів розглянули і в основному схвалили проект плану економічного та соціального розвитку міста на 1981—1985 роки, з яким виступив перший заступник голови виконкому міської Ради народних депутатів П. І. Скляр.

В обговоренні доповіді взяли участь секретар парткому брикетної фабрики «Байдаківська» С. К. Скоба, секретар парторганізації швейної фабрики В. М. Калуга, наладчик електрозварювального обладнання заводу підйомно-транспортного устаткування М. Ф. Токар, бригадир формувальників заводу залізобетонних виробів М. П. Колесник, генеральний директор виробничого об'єднання «Олександріявугілля» О. В. Алексєєв, секретар парткому тресту «Олександріяважбуд» М. В. Близнюк, голова завкому профспілки електромеханічного заводу І. А. Гончаров, старший продавець універмагу «Ювілейний» В. М. Останова, директор заводу гірського воску Б. І. Шнапер.

В роботі зборів взяв участь завідуючий відділом Кіровоградського обкому Компартії України Ю. Я. Браніцький.

Збори цілком і повністю схвалили рішення листопадового (1981 р.) Пленуму ЦК КПРС, настанови, висловлені Л. І. Брежнєвим на Пленумі. Їх буде покладено в основу всієї практичної діяльності партійних організацій міста по втіленню в життя рішень XXVI з'їзду КПРС.



Гарні вироби виходять з-під умілих рук Ганни Волкової, яка працює друкарем-трафаретником на фабриці діаграмних паперів. Молоду робітницю по праву вважають однією з кращих в цеху по випуску товарів масового споживання. Щодня вона виконує змінні норми на 110 процентів, видає тільки відмінну продукцію.

Ганна Волкова впевнено йде в авангарді змагання за дострокове виконання п'ятирічного плану. Зараз на її трудовому календарі завершується січень 1982 року. Передова виробничниця ділиться завжди своїм досвідом з подругами.

На знімку: Г. ВОЛКОВА за роботою.

Фото М. Пальчика.

До 75-річчя з дня народження товариша Л. І. Брежнєва



Л. І. Брежнєв під час зустрічі з земляками, ветеранами праці міста Дніпродзержинська. Вересень 1979 року.

(Фотохроніка ТАРС—РАТАУ).

Перша в змаганні

Недавно колектив доярок третьої молочнотоварної ферми колгоспу «Червоний прапор» щиро поздоровляв Марію Михайлівну Калюту з достроковим виконанням річного соціалістичного зобов'язання по надоях молока. Нині на її рахунку вже більше як по 2700 кілограмів молока, одержаного від кожної корови.

З початку року передова доярка виробила понад взяте зобов'язання близько 70 центнерів продукції.

М. РАДЧЕНКО.

Рекордні показники

Ще в жовтні завершила річну виробничу програму дільниця № 3 будівельного управління № 5 тресту «Олександріяважбуд». Колектив, який очолює старший виконроб М. І. Луценко, уже здійснив надпланових будівельно-монтажних робіт по генпідряду на суму 431 тисячу карбованців, в тому числі власними силами — на 164 тисячі карбованців.

Трудівники дільниці продовжують нарощувати темпи роботи, прагнуть на фініші першого року 11-ї п'ятирічки досягти ще кращих показників.

В. ДЕГТЯРЬОВА,
економіст.

Приклад комуністів

Серед операторів по відгодівлі великої рогатої худоби в колгоспі «Заповіт Леніна» перед у соціалістичному змаганні веде член партії Лідія Трохимівна Черних. З початку року невтомна трудівниця одержала в середньому по 617 грамів приросту ваги кожної тварини на добу при зобов'язанні 600.

Добрий приклад подає в роботі і член КПРС Віра Семенівна Ручка. Вона відгодовує нині 240 тварин. Кожна добавляє у вазі щодоби по 566 грамів.

О. ГОРЕСЛАВЕЦЬ.

Більше зобов'язання

У колгоспі «Прогрес» успіхів у праці добиваються скотарі І. Бражник та М. Селидей. Доглядають вони по 113 голів великої рогатої худоби і одержують щодоби в середньому по 724 грами приросту живої ваги кожної тварини при зобов'язанні 640.

В. ПІВНЯК.

АКТИВІЗУВАТИ РОБОТУ КОМІСІЙ ТА ГРУП

Профспілкове життя

На обліку профспілкової організації колгоспу імені Петровського 329 працівників сільського господарства. Очолює її технік-будівельник комуніст М. В. Трикозенко.

Микола Васильович сумлінно виконує громадську роботу. В господарстві регулярно відбуваються збори, на належному рівні профспілкова документація. При організації створено 9 постійних комісій. В зимовий час працює школа комуністичної праці, де навчаються механізатори господарства. На свинокомплексі для тваринників діє школа економічної освіти.

В цьому році найкраще працює культурно-масова комісія, головою якої інженер по праці і зарплаті член КПРС З. О. Ловарик. Активісти організували для спілчан цікаву екскурсію в Кишинів, колективну поїздку в Оренбурзького драматичного театру та інше.

Великого значення надає комісія оздоровленню колгоспників. Так, за минулі 11 місяців 12 трудівників поправили своє здоров'я в санаторіях країни. Серед них тракторист М. М. Максименко, шофер Г. С. Васильченко. А головний інженер М. С. Решмед, свинарка П. Ф. Донченко і шофер Г. Л. Васильченко побували в Югославії.

Надовго запам'ятається подорож по Чорному морю комбайнеру Д. Д. Пархоменку і завідуючому гаражем І. І. Руденку.

Активно працюють також комісії по соціальному страхуванню, пенсійному забезпеченню, виробничо-масовій роботі серед жінок та інші.

Проте не всі постійні комісії працюють задовільно. Помітна пасивність в роботі комісії по охороні праці і техніці безпеки, яку очолює В. Д. Тимченко. Засідання проводяться рідко, робота не планується. Члени комісії не здійснюють належного контролю за дотриманням правил техніки безпеки на виробничих ділянках. Бесіди, інструктажі проводяться не систематично. А тому й не дивно, що окремі колгоспники допускають грубі порушення правил безпеки.

Нічим похвалитись і членам житлово-побутової комісії, де головою В. С. Михайлик. Так, в комітет надійшли скарги на погане забезпечення колгоспників паливом. Повільно в господарстві вирішується питання з будівництвом житла для трудівників полів і ферм.

В профспілковій організації колгоспу створено кілька профгруп. Творчо працює профгрупа тракторної бригади № 1, де профгрупоргом обліковець Л. М. Винник. Тут систематично підбивають підсумки соціалістичного змагання, випускають бюлетні, «блискавки». Члени групи мобілізують механізаторів на виконання виробничих завдань.

А профспілкова група на свинокомплексі проявляє пасивність у громадській роботі. Профгрупорг К. В. Маркова і члени групи не вимогливі. Через це в колективі трапляються порушення трудової дисципліни. Механік В. Я. Наливайко недобросовісно ставиться до своїх обов'язків. Механізми часто виходять з ладу, кормоцех працює з перебоями. Заглядає в чарку в робочий час електрозварювальник М. І. Легкошерст. А члени групи чомусь з цим миряться.

Отже, профспілковому комітету слід втручатись в цю справу. Необхідно, насамперед, подбати про навчання профгрупоргів, частіше заслуховувати їх звіти, більше приділяти уваги вихованню спілчан.

В. СОКОЛОВ.

Добрі вісті

Додаткова продукція

У колгоспі імені Леніна дещо зросла реалізація м'яса порівняно з відповідним періодом минулого року. Річний план за одинадцять місяців здійснено на 98 процентів.

В цьому певна заслуга скотарів Т. П. Калюти та М. В. Залевадного, які доглядають молодняк великої рогатої худоби. Ці працівники зобов'язувались одержувати щодоби в середньому по 500 грамів приросту живої ваги кожної тварини, а фактично мають по 700—750 грамів.

В. ЛИСИЦЯ.

З плюсом

Добре завершують перший рік одинадцятої п'ятирічки працівники ферм колгоспу «Прапор комунізму», які вирощують худобу на м'ясо. Колгосп достроково виконав річний план реалізації м'яса. Порівняно з відповідним періодом минулого року його одержано на 470 центнерів більше.

Перевиконав річний план і колгосп імені Володимира Ульянова. Реалізація м'яса зросла проти минулого року в господарстві на 567 центнерів.

Більше минулорічного реалізовано м'яса в колгоспах «Заповіт Леніна», «Червоний прапор», імені Карла Маркса та в Шарівському бурякорадгоспі.

М. НЕСЕН.



Вінниця. Цей універсальний мікротрактор для перевезення вантажів створили члени гуртка технічної творчості МПТУ 4. Працює він на двигуні від мотороллера «Тула 200», має 4 передачі швидкостей, вага його —160 кг. Машина проста в керуванні та експлуатації, високопрохідна.

Це — п'ята спецмашина, створена в гуртку, яким керує майстер виробничого навчання Олег Андрійович Остапенко.

На знімку: О. А. Остапенко на новому мікротракторі.

Фото О. Гордієвича. (Фотохроніка РАТАУ).

Чекають вказівок...

Цінну ініціативу виявили мешканці вулиць 50-річчя Жовтня, Горького, Садової села Протопопівки. Вони вирішили за рахунок кооперованих коштів за роки одинадцятої п'ятирічки прокласти тверде покриття на вулицях біля своїх осель, спорудити пішохідні доріжки, посадити дерева, квіти. Це буде їх дарунок 115-й річниці від дня народження В. І. Леніна.

Протопопівці закликали всіх мешканців селищ і сіл району наслідувати їх почин, зробити наші села культурними, затишними, зеленими. Цю ініціативу схвалив виконком районної Ради народних депутатів. Своєю постановою, що опублікована в газеті «Ленінський прапор» 4 листопада ц. р., райвиконком зобов'язав виконкоми місцевих Рад обговорити листа протопопівців на сходах трудящих, на вуличних комітетах, з допомогою депутатів та активістів поширювати цінний почин серед мешканців усіх вулиць і розгорнути змагання за благоустрій сіл.

Голова виконкому Куколівської сільради Г. П. Різниченко говорить, що за добре діло взялися трудівники села Протопопівки.

А що ж робить виконком Куколівської сільради у цьому напрямку.

— Весною до 1 травня депутати на своїх округах мобілізують мешканців, щоб зарівняли колії на вулицях проти своїх дворів, — пояснила Галина Петрівна.

І більше голова виконкому нічого не змогла додати. На цінну ініціативу протопопівців у Куколівці не звернули уваги. Голова виконкому Г. П. Різниченко навіть висловила думку, що опублікований у газеті лист не обов'язково обговорювати.

У виконкомі нині й мови не ведуть, щоб скликати сходи трудівників села, обговорити листа протопопівців на зборах мешканців вулиць, у виробничих колективах.

Можливо, на території Куколівської сільради всі вулиці впорядковані? Ні, цього не скажеш. Завітаємо в Солов'ївку. Вулиці розмиті, порізані коліями. Мешканці сюди висипають попіл та сміття. Пішохідні доріжки відсутні. Не на всіх вулицях насаджені дерева.

Не краще і в Куколівці. Тут навіть центральна вулиця не обсаджена деревами. Влітку і квітів не побачиш.

Дивує, що виконком сільської Ради не добивається, щоб господарство допомагало колгоспникам матеріалами та технікою.

Як видно, роботи по впорядкуванню вулиць в населених пунктах Куколівської сільради непочатий край. То чому ж голова виконкому Г. П. Різниченко проявляє таку пасивність, чекає якихось особливих вказівок з райвиконкому?

А. ПЕТРОВ.

Слідами неопублікованих листів

Мешканець села Звенигородки Н. В. Півненко повідомив редакції про те, що річку Інгулець хтось забруднює мазутом. Перевіркою сигналу на прохання редакції зайнялись працівники районної та міської санепідемстанцій. Як повідомили головні лікарі цих закладів А. Кузовков та Л. Гончаренко, факти підтвердилися. Виявилося, що за вказівкою заступника директора ремонтно-механічного заводу «Укрремтресту» В. Н. Десненка в місткості, розташовані неподалік від Звенигородки, злили цистерну мазуту. Місткість непридатна для зберігання цього палива, а тому частина його витекла в струмок, що впадає в Інгулець. Вжито заходів, щоб припинити забруднення річки.

Санітарна служба наклала штраф на директора заводу А. І. Бурлаку, заступника директора В. Н. Десненка і головного механіка А. А. Яковенка. Матеріали про забруднення Інгульця мазутом направлені прокурору міста.

Перевіркою цього сигналу займалась й водна інспекція, яка також застосувала штрафні санкції до керівників заводу.

«РУЧНУ ПРАЦЮ — НА ПЛЕЧІ МАШИН»

Так називається тематична виставка, присвячена раціоналізаторам і винахідникам, що відкрилася у павільйоні «Машинобудування і приладобудування».

Спеціалістів особливо зацікавить стенд, на якому представлений один із винаходів умільців виробничого об'єднання «Київтрактородеталь» — кільцьовий конвеєр для центробіжного заливання гільз циліндрів тракторних двигунів. Нещодавно на цій технологічній операції було зайнято 66 робітників. Сьогодні механізмом управляє лише один оператор. Економічний ефект нововведення становить 220 тисяч карбованців. Крім цього, підвищилась точність обробки вузла, якість роботи, швидкість складної операції.

Кор. РАТАУ.

„Спогади" Л. І. Брежнєва — це нашої країни біографія

Нова книга Л. І. Брежнєва «Спогади» завоювала серця мільйонів громадян нашої країни і за рубежем. Ця невелика за об'ємом книга збагатила духовне життя нашого суспільства і піднесла на вищий ступінь нашу свідомість.

Нещодавно в приміщенні районного Будинку культури відбулася читацька конференція на тему: «Спогади» — це нашої країни біографія». Влаштували її працівники центральної районної бібліотеки разом з районною організацією Товариства книголюбів.

Ведуча — відповідальний секретар районної організації Товариства книголюбів В. П. Товстоляк у вступному слові відзначила, що «Спогади» Л. І. Брежнєва всебічно висвітлили наше життя, допомогли глянути на відомі речі по-новому. Сторінки нового твору — не тільки біографія видатного партійного і державного діяча сучасності, а й схвильований монолог, роздуми про долю нашої держави і народу.

Тему народності і партійності, відданості партії у «Спогадах» висвітлила інструктор райкому партії Н. М. Педяш.

«Спогади» Л. І. Брежнєва — це гімн робочій людині. Тому з особливим хвилюванням слухали присутні розповідь ветерана праці, нині пенсіонера, Ю. Т. Береста. Юрій Тимофійович п'ятдесят років працював ливарником, буває на батьківщині Л. І. Брежнєва. Докладно розповів він про свою працю в двадцяті роки, про те, як відроджувалась важка промисловість, які тяжкі випробування випали на долю нашої країни.

Про теми морального і патріотичного виховання в «Спогадах» Л. І. Брежнєва говорила бібліотекар відділу обслуговування ЦРБ Н. М. Чуянова. З великим хвилюванням, сказала вона, ми вчитуємося в рядки нового твору Леоніда Ілліча. Батьківщину, як і матір, не вибирають. Вона — єдина. І тому наш обов'язок зробити все, щоб Вітчизна стала ще могутнішою, ще красивішою.

Теплі, задушевні слова присвячує Л. І. Брежнєв своїй робітничій сім'ї. Про роль сім'ї у формуванні характеру людини розповіла у своєму виступі методист райвно Т. І. Межерицька. Батько і мати були для Л. І. Брежнєва втіленням найкращих рис людей праці. Від них Леонід Ілліч успадкував ці риси. Великою синівською любов'ю любив Л. І. Брежнєв матір свою Наталію Денисівну, поважав її «...важку непомітну і благородну жіночу, материнську працю, яка не знає кінця». І сьогодні постанови партії і уряду про допомогу сім'ям, які мають дітей, свідчать про те, що турбота про материнство, про дітей — одна з найголовніших державних справ.

По питанню «Спогади» Л. І. Брежнєва — підручник життя для людства» виступила ведуча В. П. Товстоляк. Вона говорила, що нова книга Л. І. Брежнєва тісно пов'язана з життям, з сучасністю, вона вчить, як треба жити й працювати, боротися за утвердження світлих ідеалів.

Учасники конференції ознайомились з книжковою виставкою «Шлях комуніста», присвяченої життю і діяльності Л. І. Брежнєва.

З. РУДА,
завідуюча відділом обслуговування ЦРБ.

Збільшуючи віддачу

Приміщення дільниці по ремонту паливної апаратури авторемонтного заводу нагадує лабораторію. На столах розміщені випробувальні стенди, різна складна апаратура, прилади, покажчики, механізми. Все це призначене для приведення в дію і вивірення паливної апаратури дизельних двигунів. Щоб серце машини, тобто мотор, діяло надійно, перш за все необхідна точна робота паливних насосів і форсунок.

Ремонтує паливну апаратуру бригада слюсарів під керівництвом Ф. В. Носа. Однією з перших на заводі вона почала працювати за бригадним методом на єдиний наряд. Не одразу все пішло гладко. Адже на дільниці трудяться люди різні за віком, мають не однакову професійну підготовленість.

Як поєднати їхню працю таким чином, щоб кожен був завантажений ділом сповна, міг принести для колективу більшу віддачу? Над цим питанням замислювались і бригадир Ф. В. Нос, і профгрупорг М. М. Савченко, і комсорг Вадим Бєсєдін. Довелося зробити деяку перестановку на робочих місцях. За молодими робітниками закріпили досвідчених наставників. Запропонували кожному спеціалізуватися на виконанні тих чи інших операцій. В результаті було досягнуто відповідного робочого ритму. З дільниці в моторний цех більш рівномірно почала надходити паливна апаратура.

Та на цьому дружний колектив паливників не зупинився. Справа в тому, що траплялися випадки, коли в цех подавали окремі форсунки чи насоси з дефектами. Ось тоді в бригаді розгорнули боротьбу за право ставити на паливній апаратурі особисте клеймо якості. Тобто тепер кожен ніс особисту відповідальність за якість роботи, а бригада — колективну. Встановили, так би мовити, подвійний контроль.

ЕФЕКТИВНІСТЬ ПЛЮС ЯКІСТЬ

Приклад у цій боротьбі подали ветерани П. В. Кошелєв, М. М. Савченко, Д. І. Діхтяренко, М. К. Перва та інші. Слід відмітити, що цей приклад знайшов широке розповсюдження. Сьогодні половина членів бригади користується особистим клеймом. Колектив паливників став працювати без відстаючих.

Характерний такий приклад. У бригаду прийшли працювати син Ф. В. Носа Анатолій та син Д. І. Діхтяренка Володимир. Сьогодні вони працюють нарівні з батьками, не допускають браку. При потребі обидва можуть виконувати суміжні операції. До речі, так нині роблять усі паливники, оскільки кожен вивчив різні процеси ремонту апаратури.

Неабияку роль у становленні колективу відіграла боротьба за комуністичне ставлення до праці. Розгорілася вона, коли вже бригада згуртувалася. Робочий ритм був забезпечений. Випадки браку вижиті. Кожен успішно справлявся з нормою. Здавалося б, можна було задовольнитися результатами. Та кому ж хочеться тупцюватися на місці? Отож вирішила бригада на зборах змагатися за звання колективу комуністичної праці. І досягла своєї мети. Нині паливники з честю носять це почесне звання. Та й показники роботи красномовно свідчать самі про себе. Так, завдання 11 місяців бригада виконала на 125 процентів.

За цією цифрою стоїть наполеглива праця кожного члена колективу. Особливо відзначаються у роботі Р. М. Акулова, М. В. Бурлаков, Ф. А. Нікішин, В. О. Липовой, В. О. Артем'єв. Та й інші слюсарі перевиконують норми.

Щороку завод дедалі збільшує випуск капітально відремонтованих дизельних двигунів. А кількість паливників за останній період все та ж — 22 чоловіки. Завдяки умілому використанню глибинних резервів на кожному робочому місці бригада збільшує трудову віддачу.

М. КАЛАШНИКОВ,
голова завкому профспілки.

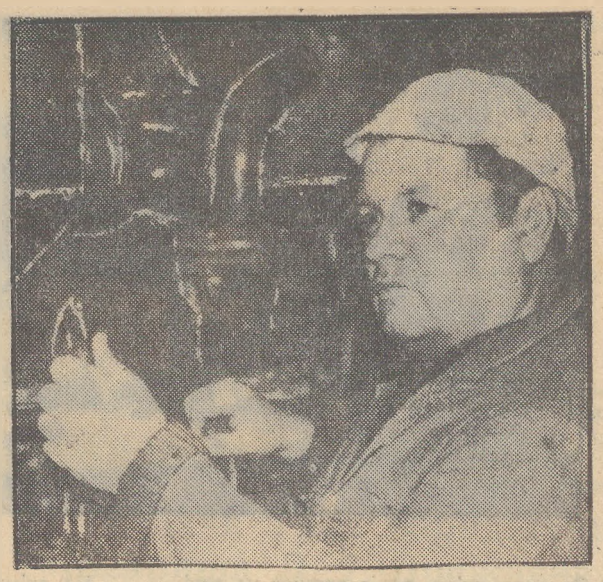

З перших днів існування Семенівського заводу гірського воску працює тут комуніст Микола Степанович Андрющенко. Він апаратник п'ятого розряду. Зараз Микола Степанович на заслуженому відпочинку, але свого трудового поста не залишив. Продовжує працювати і перевиконує норми. Йому присвоєно звання «Кращий за професією». Свій багаторічний досвід ветеран передає молоді.

На знімку: ударник комуністичної праці М. С. АНДРЮЩЕНКО.

Фото М. Пальчика.

Гостинний будинок книги

Щодня людно в книжковому магазині № 8, що в Перемозькому мікрорайоні. Тут і школярі, яких приваблює дитяча та пригодницька література, і дорослі люди. Після роботи та в суботні дні часто можна зустріти лікарів І. П. Мирного, В. А. Полтавця, які поповнюють свої власні бібліотеки не тільки художньою, а в першу чергу літературою з питань медицини. Майстра ПТУ № 7 І. П. Коваленка цікавить технічна і суспільно-політична література. Працівники пусконалагоджувального управління В. В. Неймець і В. М. Посипай — радіо- та фотолюбителі. Їх цікавить спеціальна література.

Працівники магазину — завідуюча Л. І. Бенько та продавець В. М. Варченко — намагаються якомога краще задовольняти запити покупців, працюють з вогником. Про це свідчить Почесна грамота облкниготоргу, якою магазин нагороджений за високі показники в соціалістичному змаганні в третьому кварталі 1981 року.

З місяця в місяць колектив магазину успішно справляється з доведеними завданнями та взятими соціалістичними зобов'язаннями. 23 листопада завершено виконання річного плану по продажу літератури, а в середині грудня — по всіх інших показниках. Нині в магазині стоїть новорічна гостя — красуня ялинка. Вона свідчить про те, що на трудовому календарі працівників магазину уже новий, 1982 рік.

Велику допомогу працівникам прилавка подають громадські розповсюджувачі літератури. Так, Надія Василівна Горюнова тільки за три квартали цього року розповсюдила серед працівників пусконалагоджувального управління різної літератури на 1020 карбованців.

Слова подяки висловлюють працівники магазину і на адресу громадських розповсюджувачів — вчительки десятої середньої школи Т. А. Саранчі, працівників фабрики діаграмних паперів Ж. А. Ревенець та ремонтно - механічного заводу «Укрремтресту» О. М. Кравчук.

Пропаганду суспільно-політичної літератури працівники магазину проводять з допомогою постійно діючої книжкової виставки. Так, під рубрикою «Партія кличе до нових звершень» на книжкових полицях розміщені твори В. І. Леніна, матеріали XXVI з'їзду КПРС, праця С. В. Кульчицького «Партія Леніна—сила народна» та інші.

— Багато бажаючих стати власниками передплатних видань, — говорить завідуюча магазином Людмила Іванівна Бенько. — В першому розіграші передплатних видань брали участь близько 20 осіб, а в останньому — більше ста.

Люди тягнуться до книги, до знань. А це свідчить про їх високий культурний рівень.

З. ОЗДОБА.

По містах Радянської України

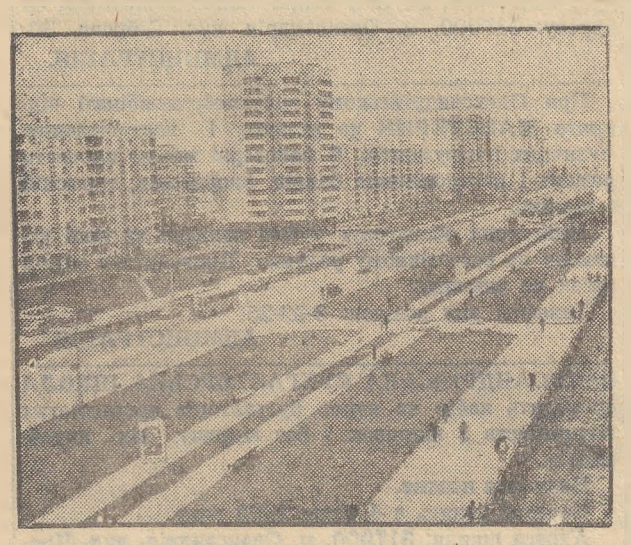

Проспект Леваневського в м. Біла Церква Київської області.

Фото М. Черничкіна. (Фотохроніка РАТАУ).

Фейлетон

А папір терпить...

В стародавній історії відомі нашестя різних комах та гризунів на рослинність. Було й таке, що миші завдавали великої шкоди посівам злакових культур. Згадують про таке старожили.

А в наші часи про подібні навали шкідників не чути. На озброєнні людей є ефективні засоби боротьби.

Але іншої думки керівники окремих підприємств та організацій міста. Вони категорично стверджують, що гризуни... псують телефонні кабелі.

Не вірите? Ось послухайте, що сталося в нашому місті.

Мешканець вулиці Автомобільної П. С. Литвинов не раз звертався до керівників районного вузла зв'язку з проханням, щоб провели йому на квартиру телефон.

Зв'язківці не відмовили. Пообіцяли встановити телефон. Але не так сталось, як обіцялось. Час минає. А телефона Петро Сидорович не має. Чоловік поскаржився у виконком міської Ради.

На цю скаргу відреагував один із керівників вузла зв'язку (підпис не вдалося розібрати):

«По вопросу установки квартирного телефона по ул. Автомобильной, 7, кв. 11 сообщаю следующее:

Установить телефон в настоящее время по ул. Автомобильная, 1, кв. 16 нет технической возможности ввиду того, что при сдаче дома в эксплуатацию не выполнены в полном объеме работы по телефонизации, не проложен согласно проекта телефонный кабель».

Відповідальний керівник вузла зв'язку обіцяє встановити П. С. Литвинову телефон «в первую очередь, как инвалиду ВОВ». Але це буде тоді, коли згідно проекту будівельники прокладуть кабель.

У цьому папірцеві за № 53 є головоломка. Скаржник проживає в будинку № 7, кв. 11, а керівник вузла пише про безпорядки по укладанню кабеля в будинку № 1.

Дивує й інше. У виконкомі стали шукати бракоробів, які прокладали телефонний кабель. І що ж виявилося? Диво-дивнеє! Ось послухайте, що повідомив у листі за № 1633-9/р заступник керуючого трестом «Олександріяважбуд» П. С. Яриш:

«Ставлю Вас в известность, что телефонная канализация к ул. Автомобильной трестом выполнена, но до сих пор не можем сдать в эксплуатацию РУС, так-как телефонный кабель не держит воздух из-за повреждения винипластовой оболочки. В одном месте поврежденную оболочку исправили, а крысы погрызли оболочку снова. Трест занимается данным вопросом, но РУС необходимо направить санстанцию на телефонную трассу, чтобы крыс потравили, иначе дело может затянуться».

Ось які папери пишуть у тресті та у районному вузлі зв'язку! А якщо розібратися у цих бюрократичних відписках глибше, то мимоволі виникає ціла низка запитань.

З вузла зв'язку повідомляють, що «не выполнены в полном объеме работы по телефонизации». А з тресту — «телефонная канализация выполнена». А далі? Пацюки винуваті.

Яка класична відписка! Трест не здав зв'язківцям для експлуатації телефонний кабель, але вузол зв'язку чомусь повинен «направить санстанцию на телефонную трассу». Чому? Адже у зв'язківців немає такої санстанції? Петро Семенович не пояснює. Він, правда, заявляє, що «трест занимается данным вопросом». Як саме? Не відомо. А для того, щоб знищити гризунів, треба звернутися до керівників міської санепідстанції. Та ніхто такої заявки туди не подавав.

П. С. Яриш занадто дипломатично закінчує листа. Мовляв, якщо пацюків не потрують, то «дело может затянуться».

Але не сказав про те, що прокладання кабеля зволікають будівельники уже кілька місяців.

Ось такий ганебний бюрократизм затіяли керівники. Пишуть папери. Ламають голови над тим, на кого звалити вину. Тяганина триває кілька місяців. А все можна зробити за один робочий день.

Мабуть, за таку бездушність і безгосподарність варто суворо карати тих, хто допускає бюрократизм.

І. КОМАРИК.

Як вас обслуговують

Чи затишно в їдальнях

Приємно, коли висока культура обслуговування відвідувачів в громадських їдальнях поєднується з високою якістю страв, затишком в залах. Завжди чисто і затишно в дієтичній їдальні № 3 відділу робітничого постачання. Та й на обслуговування відвідувачі не скаржаться. Страви завжди смачні, свіжі. Офіціантка Тетяна Дмитрук вчасно подає їх до столу.

А от в їдальнях №№ 5, 25 та «Варенична» не все гаразд із санітарією. Тут не завжди старанно миють посуд, не вчасно витирають столи. В їдальні № 5 відвідувачам нерідко доводиться користуватися брудними розносами. В жодній їдальні міста немає салфеток. Звичайно, все це негативно впливає на настрій відвідувачів.

Культура сфери обслуговування повинна постійно зростати. Про це наголошував у Звітній доповіді XXVI з'їзду партії Л. І. Брежнєв.

Є. КУЗНЕЦОВА — адміністратор готелю «Шахтар», В. ХАЗАН — голова міської ради ДСТ «Авангард», В. СІЛІЗНЬОВА — бухгалтер комбінату «Олександріявуглепостачзбут», Л. БАРАННИК — робітниця міської друкарні.

ЛЕНІНСЬКИЙ ПРАПОР
3 стор. 16 грудня 1981 р.



Тридцять шість років працює на освітянській ниві М. С. Гнатченко. 24 з них — у Косівській середній школі. Марія Степанівна викладає географію.

На знімку: М. С. ГНАТЧЕНКО з учнями.

Фото Р. Грановського.

Відгукніться, однополчани

Шановна редакція!

В роки Великої Вітчизняної війни служив у нашому колишньому 469 окремому мінометному полку ваш земляк Віктор Петрович Колесников. Він хороший художник і фотограф.

Проживав він у вашому місті (а може, і зараз живе). Якщо в Олександрії є ще наші однополчани, просимо відгукнутися на адресу: 450077. м. Уфа-77, вулиця Цюрупи, 85, квартира 5.

Г. АМІНЄВ,
секретар ради ветеранів полку.

Становище в Польщі

Варшава. (ТАРС). Декретом Державної Ради ПНР 18 грудня в країні запроваджено воєнний стан і створено Військову Раду національного порятунку. Із зверненням до народу по радіо виступив Перший секретар ЦК ПОРП, Голова Ради Міністрів ПНР В. Ярузельський. Він підкреслив, що цього заходу вжито перед лицем анархії, яка загрожує країні, безвідповідальних виступів екстремістських сил «Солідарності», що відкрито рвуться до влади.

Звернення В. Ярузельського, заява Військової Ради національного порятунку і декрет Державної Ради про запровадження воєнного стану в країні не раз передавались по радіо.

Поряд із створенням Військової Ради національного порятунку призначено військових комісарів - уповноважених, яким надано право контролювати діяльність органів державної адміністрації. Комісарам надано право в дисциплінарному порядку усувати з постів осіб, які не виконують своїх обов'язків.

Інтерновано екстремістських лідерів «Солідарності», а також членів нелегальних антисоціалістичних організацій, зокрема, КОС—КОР «конфедерації незалежної Польщі». Ізольовано також групу осіб, які несуть відповідальність за суспільно-політичну й економічну кризу в Польщі.

На період воєнного стану декретом заборонено збори, маніфестації, розповсюдження видань, публікації та інформації без попереднього дозволу відповідних органів. Не допускається проведення будь-яких страйків і акцій протесту. Тимчасово припинено роботу товариств, профспілок, спілок, а також організацій, діяльність яких загрожує державному ладові. Власникам вогнепальної зброї і вибухових пристроїв запропоновано їх негайно здати. Здійснюються й інші заходи по забезпеченню громадського порядку і спокою в країні.

Із запровадженням воєнного стану у Варшаві, Гданську та більшості інших районів країни зберігається в цілому спокійна обстановка. Чергують посилені наряди громадянської міліції та армійські патрулі, які здійснюють перевірку автотранспорту і документів. Охороняються райони Варщави, де знаходяться будинки сейму Ради Міністрів ПНР і ЦК ПОРП. Тимчасово закрито столичний аеропорт. З моменту запровадження воєнного стану у Варшаві відключено телефонний зв'язок.

Як підкреслюється в заяві Військової Ради національного порятунку, Військова Рада, підтримувана збройними силами ПНР, розраховуючи на довір'я і допомогу з боку всіх патріотичних і прогресивних громадських сил, сповнена рішимості гарантувати внутрішній спокій та безпеку країни.

У зверненні до народу В. Ярузельський відзначив, що партія і уряд послідовно виступають за створення фронту національної згоди, за об'єднання всіх патріотичних сил народу в ім'я порятунку Польщі.

Він закликав, щоб у країні встановився громадський спокій, нормально почало функціонувати народне господарство, було відновлено довір'я і повагу до державних органів влади, щоб не пролити польської крові. В. Ярузельський закликав згуртувати ПОРП — керівної сили в суспільстві, яка послідовно виступає за зміцнення і дальше будівництво соціалізму в ПНР.

Звертаючись до соціалістичних країн, він підкреслив, що польський народ високо цінить дружбу Радянського Союзу та інших країн соціалістичної співдружності, їх братерську допомогу. Польща, сказав він, залишиться непорушною ланкою соціалістичної співдружності.

На голубому екрані

П'ЯТНИЦЯ, 18 ГРУДНЯ
ПРОГРАМА ЦТ

8.00 Програма «Час».
8.40 Гімнастика.
9.05 Історико - публіцистична кіноепопея «Дорожче за все». Фільм 8.
9.55 Фільм-концерт «Грає Тимофій Докшицео».
10.25 Відгукніться, сурмачі!
10.55 Народна творчість. По закінченні — Новини.
14.30 Новини.
14.50 По Сибіру і Далекому Сходу. Кінопрограма.
15.40 Р. Шуман. «Дитячі сцени».
16.00 Тема праці в радянській драматургії.
17.00 Москва і москвичі.
17.35 В гостях у казки. Мультфільм «Качечка — блакитне пір'ячко».
18.20 До національного свята Нігеру — Дня проголошення республіки. Концерт фольклорного ансамблю Республіки Нігер.
18.45 Сьогодні у світі.
19.00 Міжнародний турнір з хокею на приз газети «Известия»: збірна СРСР — збірна ЧССР.
21.00 Програма «Час».
21.45 Співає народна артистка СРСР О. Образцова.
23.10 Сьогодні у світі.

ПРОГРАМА УТ

10.00 Актуальна камера.
10.35 Кают-компанія «Глобус».
11.20 Фільм-концерт «Заповітна пісня».
11.40 Шкільний екран. 10 кл. Російська література. В. Маяковський. Поема «Володимир Ілліч Ленін».
12.15 Знайомі обличчя. Н. Яремчук.
13.00 Зустріч з юнгою Юрком.
13.35 Д. Шостакович. Сюїта для баса та фортепіано на слова Мікеланджело.
14.20 Галузь: досвід, проблеми.
14.50 Народна творчість.
16.00 Новини.
16.10 Срібний дзвіночок.
16.30 Музичний фільм «І знову музика».
17.05 Телефільм «Зрілість».
17.30 Виступають художні колективи Запорізької області.
18.00 Документальний телефільм «Відродження» за книгою тов. Л. І. Брежнєва. Фільм 5.
19.00 Актуальна камера.
19.30 «З думою про Вітчизну».
20.45 На добраніч, діти!
21.00 Програма «Час».
21.45 Художній фільм «Смак хліба». 3 серія. По закінченні — Новини.

СУБОТА, 19 ГРУДНЯ
ПРОГРАМА ЦТ

8.50 Гімнастика.
9.15 Виступ народного ансамблю революційної пісні Будинку культури Харківського заводу «Серп і молот».
9.40 АБВГДейка.
10.10 Для вас, батьки.
10.40 Більше хороших товарів.
11.10 Веселка. IV Міжнародний фестиваль телепрограм народної творчості. «Сільські скрипалі» (Швеція).
11.40 51-й тираж «Спортлото».
11.50 По рідній країні.
12.20 Концерт ансамблю пісні і танцю Червонопрапорного Чорноморського флоту.
13.00 Документальний телефільм «Ленінським шляхом».
14.05 Концерт.
14.30 Новини.
14.45 Художній телефільм «Пакет».
15.55 Очевидне — неймовірне.
16.55 «Ленінська правда». Кантата Ю. Чичкова.
17.10 Бесіда політичного оглядача В. Бекетова.
17.40 Прем'єра фільму-концерту «Мелодії гір і степів».
18.25 «Комуністи». Поетична композиція на вірші радянських поетів.
19.00 Грає народний артист СРСР Е. Гілельс.
19.45 Документальний телефільм «Слово про Жовтень і мир» Про зовнішню політику Радянської держави.
21.00 Програма «Час».
21.45 Концерт майстрів мистецтв.
22.55 Кубок і чемпіонат СРСР з важкої атлетики. По закінченні — Новини.

ПРОГРАМА УТ

10.00 Актуальна камера.
10.35 Концерт радянської пісні.
11.00 Кубок і чемпіонат СРСР з важкої атлетики.
11.35 Вперше на екрані УТ документальний фільм «Живи, людино!» Студія «Укрінохроніка».
12.30 Сонячне коло.
13.00 Симфонічна музика.
14.05 Видовий фільм «Де Прут і Тиса».
14.25 Виступають художні колективи Дніпропетровська та Дніпроджержинська.
15.25 Документальний фільм «Місто полум'яних зірниць».
15.55 Художній фільм для дітей «Велика космічна подорож».
17.00 Л. І. Брежнєв. «Спогади». Розділ 1 — «Життя за заводським гудком».
17.50 Телетурнір «Сонячні кларнети». Колективи художньої самодіяльності Івано-Франківської і Чернігівської областей.
19.00 Актуальна камера.
19.40 Продовження телетурніру «Сонячні кларнети».
20.45 На добраніч, діти!
21.00 Програма «Час».
21.45 Художній фільм «Смак хліба». 4 серія. По закінченні — Новини.

Заступник редактора
С. ЩЕРБИНЕНКО.

Оголошення, довідки

ОЛЕКСАНДРІЙСЬКОМУ ВИРОБНИЧОМУ УПРАВЛІННЮ ВОДОПРОВІДНО-КАНАЛІЗАЦІЙНОГО ГОСПОДАРСТВА
потрібні на роботу:

НАЧАЛЬНИК Мартоіванівських очисних споруд. Оклад 190 крб.,

ІНЖЕНЕР-ТЕХНОЛОГ Мартоіванівських очисних споруд Оклад 150 крб.,

ЕЛЕКТРОМОНТЕР насосної станції «Олександрія» 5 розряду. Оклад 130 крб.,

ЕЛЕКТРОМОНТЕР по обслуговуванню електрообладнання 5 розряду. Оклад 117 крб.,

ЕЛЕКТРОМОНТЕР по обслуговуванню кабельної лінії 4 розряду. Оклад 115 крб.,

ЕЛЕКТРОМОНТЕР по обслуговуванню трансформаторної підстанції 5 розряду. Оклад 129 крб. 50 коп.,

МАШИНІСТИ насосної станції 2 розряду. Оклад 82 крб.,

ОПЕРАТОР хлораторної установки 1 розряду. Оклад 112 крб.,

МАШИНІСТИ перекачувальної насосної станції 2 розряду. Оклад 103 крб.,

ОПЕРАТОРИ на гратах 1 розряду. Оклад 95 крб.,

ОПЕРАТОРИ вторинних відстійників 2 розряду. Оклад 103 крб.,

ОПЕРАТОР мулових площадок 1 розряду. Оклад 95 крб.,

МАШИНІСТ насосної станції повітродувки 2 розряду. Оклад 103 крб.,

ОБХІДНИК каналізаційних мереж. Оклад 112 крб.,

СЛЮСАР аварійно-відновлювальних робіт каналізації 4 розряду. Оклад 130 крб.

СЛЮСАР аварійно-відновлювальних робіт водопроводу 5 розряду. Оклад 130 крб.,

ОБХІДНИК мережі водопроводу 3 розряду. Оклад 100 крб.,

СЛЮСАР аварійно - відновлювальних робіт водопровідних колонок 3 розряду. Оклад 104 крб.,

СЛЮСАР - ТРУБОВКЛАДАЛЬНИК 5 розряду. Оклад 153 крб.,

МАЛЯР-ШТУКАТУР 4 розряду. Оклад 136 крб.,

МАЛЯР-ШТУКАТУР 3 розряду. Оклад 121 крб.,

ШОФЕРИ аварійних машин. Оклад 119 крб.,

ТРАКТОРИСТИ 3 класу. Оклад 116 крб.,

СЛЮСАР по обслуговуванню автотранспорту 4 розряду. Оклад 124 крб.,

ЕЛЕКТРОМОНТЕР по обслуговуванню електрообладнання 5 розряду. Оклад 117 крб.

За довідками звертатися у відділення по працевлаштуванню на адресу: 317900, м. Олександрія, вул. Шевченка, 91 та у відділ кадрів управління на адресу: 317900, м. Олександрія, вул. Діброви, 30.

АДМІНІСТРАЦІЯ.

При Олександрійському міськпобуткомбінаті відкрита МАЙСТЕРНЯ по ремонту і настроюванню музичних інструментів. В майстерні можна провести ремонт і настроювання баянів, акордеонів, гармоній і піаніно.

Майстерня обслуговує учбові заклади та інші установи по безготівкому рахунку. Проводиться також виїзд по виклику.

Телефон для довідок: 3-22-25.

АДМІНІСТРАЦІЯ.

ОЛЕКСАНДРІЙСЬКА БУХГАЛТЕРСЬКА ШКОЛА проводить набір на курси бухгалтерів промислових підприємств з відривом і без відриву від виробництва.

Навчання платне.

Початок занять з 4 січня 1982 року.

Адреса школи: 317900, м. Олександрія, вул. Пролетарська, 15. Телефон 2-07-89.

ДИРЕКЦІЯ.

Колектив восьмирічної школи № 8 висловлює глибоке співчуття вчительці Новіцькій Надії Романівні з приводу смерті її матері

ЧОРНОЇ ОЛЕКСАНДРИ СЕРГІЇВНИ.

Адміністрація, партійний і шахтний комітети розрізу «Балахівський» висловлюють глибоке співчуття начальнику видобувної дільниці Дєдулу Володимиру Анатолійовичу з приводу смерті його батька

АНАТОЛІЯ АНТОНОВИЧА.

Адміністрація, партійна і профспілкова організації міськпобуткомбінату висловлюють глибоке співчуття робітниці взуттєвого цеху Крижан Любові Михайлівні з приводу передчасної смерті її чоловіка

ФЕДОРА ІВАНОВИЧА.

«ЛЕНИНСКОЕ ЗНАМЯ» — орган Александрийских городского и районного комитетов Компартии Украины, городского и районного Советов народных депутатов Кировоградской области (выходит на украинском языке).

АДРЕСА РЕДАКЦІЇ: Індекс 317900, м. Олександрія, вул. Шевченка, 74.

ТЕЛЕФОНИ: редактора — 2-23-45 відділів: партійного життя — 2-24-33, промисловості — 2-36-63, сільського господарства — 2-27-93, відповідального секретаря — 2-35-63 відділу листів — 2-01-43, приймальні — 2-22-32, бухгалтера — 2-27-93.

Олександрійська міська друкарня Кіровоградського облуправління у справах видавництв, поліграфії і книжкової торгівлі. Індекс 62065. Спосіб друку високий. Телефони: 2-31-35, 2-34-70. Тираж 27850. Обсяг 1 друк. арк. м. Олександрія, вул. Шевченка, 81. Зам. № 8224.

ПРОЛЕТАРІ ВСІХ КРАЇН, ЄДНАЙТЕСЯ!

ГАЗЕТА НАГОРОДЖЕНА ПОЧЕСНОЮ ГРАМОТОЮ ПРЕЗИДІЇ ВЕРХОВНОЇ РАДИ УРСР

Ленінський прапор

ОРГАН ОЛЕКСАНДРІЙСЬКИХ МІСЬКОГО ТА РАЙОННОГО КОМІТЕТІВ КОМПАРТІЇ УКРАЇНИ, МІСЬКОЇ ТА РАЙОННОЇ РАД НАРОДНИХ ДЕПУТАТІВ КІРОВОГРАДСЬКОЇ ОБЛАСТІ

Грудень
18
П'ятниця
1981
№ 202 (9226)
Ціна 2 коп.
Газета виходить у вівторок, середу, п'ятницю, суботу.

ГАЗЕТА ВИДАЄТЬСЯ З 26 БЕРЕЗНЯ 1919 РОКУ

Естафета поколінь

НАША Батьківщина готується відзначити 60-річчя об'єднання радянських республік в єдиний, могутній і непорушний Союз РСР. У виробничих колективах Олександрійщини, як і всієї країни, набирає широкого розмаху соціалістичне змагання за гідну зустріч свята. Молоді виробничники, учнівська молодь виявляють великий інтерес до подій буремного сімнадцятого року, періоду громадянської та Великої Вітчизняної воєн.

Піонери та учні новопразьких шкіл не раз слухали хвилюючі розповіді учасника громадянської війни кавалера ордена Леніна М. С. Троцюка, члена КПРС з 1918 року. Микита Савич ще в 1917 році боровся за владу Рад, за перетворення в життя перших ленінських Декретів у Новопразькій волості. Він брав активну участь у здійсненні накреслень партії в період відбудови народного господарства після громадянської війни, був активним фундатором колгоспів. Працював завжди з великим завзяттям на відповідальних ділянках, які доручала йому Комуністична партія, і пішов на заслужений відпочинок на сімдесятому році життя. Та й нині проявляє активність, зустрічається з молоддю, розповідає про події незабутніх буремних років.

Шістнадцятилітнім юнаком зустрів Велику Жовтневу соціалістичну революцію Н. Б. Винокуров, який працював складачем у друкарні і виконував важливі завдання більшовиків, друкував і розповсюджував листівки, які закликали олександрійців до боротьби проти зрадника Григор'єва та інших білогвардійських банд. Наум Бенціонович одним з перших вступив до комсомолу, а в 1921 році його прийняли в більшовицький партійний осередок. І понині він з честю виконує обов'язки члена КПРС, хоч давно перебуває на заслуженому відпочинку. Бере активну участь в роботі краєзнавчого музею, часто виступає перед учнівською молоддю.

У напруженій праці і в боях з німецько-фашистськими загарбниками прославив себе член КПРС з 1926 року К. К. Семеха. Його ратні і трудові подвиги відзначені двома орденами Червоної Зірки, орденом «Знак Пошани», медалями. Та й нині Кирило Кирилович в перших рядах борців за перетворення в життя накреслень XXVI з'їзду КПРС, він бере активну участь в роботі громадської приймальні редакції газети «Ленінський прапор».

Вже давно на заслуженому відпочинку Герой Радянського Союзу А. Ф. Худякова, депутат Червонокам'янської сільської Ради Г. А. Савченко, персональний пенсіонер Л. Я. Савін та багато інших невтомних бійців ленінської партії. Але вони бездоганно виконують великий обсяг громадської роботи, активно втручаються в життя, прищеплюють молоді принципи морального кодексу будівника комунізму.

Корисну і цілдну роботу проводять ветерани партії і праці в тих виробничих колективах, де партійні і профспілкові організації постійно спрямовують їх кипучу діяльність, підтримують і поширюють важливі починання. На жаль, іноді буває й так, що після виходу на пенсію про людину забувають в окремих колективах, не залучають ветеранів до громадської роботи, не дають конкретних доручень.

У селах є ветерани, які брали участь в громадянській війні, у створенні колгоспів. Учасники буремних подій зберегли у пам'яті славні сторінки історії. Варто у школах активізувати пошукову, краєзнавчу роботу, виявляти таких людей і влаштовувати зустрічі з ними, записати на магнітну плівку їх розповіді і зберегти для майбутніх поколінь. Та не скрізь виявляють в цьому потрібну активність. Недостатньо спілкуються з учасниками буремних подій комсомольські організації навчальних закладів.

Необхідно всюди активізувати краєзнавчу роботу, і здобутки прославлених ветеранів зробити надбанням нашої молоді, гартувати підростаюче покоління на героїчних прикладах батьків, дідів і прадідів.

До 75-річчя з дня народження Л. І. Брежнєва

Л. І. Брежнєв вітає трудящих під час святкової демонстрації на Красній площі. Москва. 1 Травня 1980 року.



«Комсомол завжди був і, я певен, завжди буде вірним, надійним помічником і опорою партії в її боротьбі за щастя народу, за втілення в життя наших світлих ідеалів».

Л. І. Брежнєв «Ленінським курсом».



Л. І. Брежнєв з будівниками Байкало-Амурської магістралі. Амурська область. 1978 рік. (Фотохроніка ТАРС—РАТАУ).

З піднесенням

Нову хвилю трудового і політичного піднесення викликали в колективі заводу гірського воску рішення листопадового (1981 р.) Пленуму ЦК КПРС, промова на ньому товариша Л. І. Брежнєва. 15 грудня вуглехіміки завершили річний план випуску продукції. Вони дали слово виробити додатково до завдання 1958 тонн вуглелужних реагентів і 72 тонни гірського воску.

Вагомий внесок у дострокове виконання річної виробничої програми зробила зміна, яку очолює О. Г. Мелехов. Вона першою, ще 8 грудня, рапортувала про виконання річного плану. Трудівники цього колективу намітили до кінця року виробити додатково 452 тонни вуглелужних реагентів.

Л. ПЕРЕВІТРЕНКО.

Вагомий результат

Відповідальне завдання було поставлене перед колективом транспортно-відвального моста розрізу «Морозівський» — відсипати у відвали 8 мільйонів 450 тисяч кубометрів породи. Це значно більше, ніж у попередні роки.

Продуктивно трудилися мостовики під керівництвом С. П. Артюхова протягом усього розкривного сезону і успішно виконали річний план.

С. БЕШКАРЄВА, нормувальник.

На сесії районної Ради

15 грудня відбулася дев'ята сесія районної Ради народних депутатів сімнадцятого скликання. З доповіддю «Про план економічного і соціального розвитку району на 1981—1985 роки, про план економічного і соціального розвитку району на 1982 рік та про хід виконання плану економічного і соціального розвитку району у 1981 році» виступив голова районної планової комісії І. С. Задорожнюк.

Про місцевий бюджет району на 1982 рік та про виконання бюджету району за 1980 рік доповів завідуючий районним фінансовим відділом В. В. Скринник.

Співдоповідь в обох питаннях зробила голова постійної планово - бюджетної комісії Л. П. Руда.

На сесії зроблено глибокий аналіз виконання плану економічного і соціального розвитку району в цьому році, зосереджено увагу депутатів на причинах відставання окремих галузей промислового та сільськогосподарського виробництва. Так, за 11 місяців із 22-х запланованих одноквартирних будинків в господарствах району збудовано лише 3. Керівники міжгосподарської будівельної організації, НМК № 279, відділу капітального будівництва не все зробили, щоб подолати допущене відставання.

Допустили відставання колективи комбікормового заводу, Червонокам'янського відділення сільгосптехніки, Новопразького консервного заводу.

Триває спад виробництва і заготівель продукції в сільському господарстві через те, що в багатьох господарствах району не ведуть рішучої боротьби за підвищення культури землеробства, допускають промахи у тваринництві.

Необхідно організовано провести зимівлю громадської худоби, високоефективно використати зимовий час на ремонт техніки, вивезення місцевих добрив на поля, підготовку насіння до засіву.

Важливі думки та пропозиції під час обговорення доповіді висловили директор райпобуткомбінату М. Т. Гончарюк, голова виконкому Олександрівської сільради М. П. Лига, доярка колгоспу «Ленінським шляхом» Н. П. Метка, заступник голови правління райспоживспілки Ф. К. Максименко, керуючий райсільгосптехнікою М. М. Біленко, голова профспілкового комітету колгоспу «Прогрес» К. Г. П'ятикопова, завідуючий районним відділом народної освіти В. Є. Яницький, голова правління колгоспу «Росія» А. П. Руденко.

На сесії затверджено план економічного і соціального розвитку району на 1981—1985 роки та план економічного і соціального розвитку і бюджет району на 1982 рік.

На сесії звітував про роботу постійної сільськогосподарської комісії голова комісії В. К. Донченко.

Було розглянуто також організаційні питання. Сесія районної Ради народних депутатів увільнила від обов'язків начальника управління сільського господарства та заступника голови райвиконкому по сільському господарству І. С. Бенька.

Начальником управління сільського господарства затверджено І. О. Власенка.

Вісті з союзних республік

РРФСР: оновлюється асортимент

Москва. Технічне переозброєння дає змогу постійно оновлювати асортимент продукції в столичному взуттєвому об'єднанні «Заря». Введене тут устаткування дало можливість освоїти випуск нових виробів для дітей — теплого, практичного зимового взуття. Перші його партії, відправлені в магазини, дістали високу оцінку покупців. А всього підприємство цього року освоїло сотні моделей взуття, більша частина яких атестована державним Знаком якості.

Україна: новий телецентр

Харків. З усіх точок міста видно 240-метрову башту нового телевізійного центру, зданого в експлуатацію. З введенням його в дію зона впевненого приймання передач збільшилась удвоє. Харків'яни і жителі області можуть тепер дивитися їх ще по одному, третьому, каналу. Будівельники і монтажники спорудили телецентр на рік раніше строку.

Білорусія: конвейєр для „північного шовку"

Ошмяни. (Гродненська область). Можливість переробляти весь зібраний льон без розстилання соломки на полях дістали господарства зразу трьох районів області. Таким є результат завершеної реконструкції Ошмянського заводу. З виходом на проектну потужність підприємство випускатиме за сезон таку кількість волокна, якої досить для виробництва близько десяти мільйонів метрів тканин.

(ТАРС—РАТАУ).

Внесок свинарок

Ганна Миколаївна Касян не перший рік доглядає свиноматок в радгоспі «Більшовик». Вона добре опанувала роботу і завжди добивається високих виробничих показників. Цього року, наприклад, за три опороси вона одержала 675 поросят. Свинарка зберегла весь приплід і передала в групу дорощування поросят середньою вагою по 11,8 кілограма кожного.

По 570—600 поросят одержали і передали на дорощування також свинарки С. П. Корнєва, П. П. Ситарчук та Л. С. Леонова.

Радгосп успішно здійснив річний план відтворення поголів'я свиней.

В. ЛИСИЦЯ.

У районному комітеті народного контролю

Безгосподарність

На черговому засіданні районний комітет народного контролю розглянув питання про хід виконання планів виробництва й продажу державі свинини колгоспами «Росія» та імені Петровського. Обидва господарства не справляються з доведеними завданнями, тут на низькому рівні ветеринарна й зоотехнічна робота, велика загибель тварин.

Так, в колгоспі «Росія» план реалізації м'яса за 11 місяців виконано лише на 44 проценти. На свинофермах одержують низькі прирости живої ваги тварин. Наприклад, на дорощуванні при плані 200 фактично мають 169 грамів добового приросту кожної тварини, а на відгодівлі — 152 грами, або на 100 грамів менше, ніж намічалося. Внаслідок цього господарство недоодержало більш як 1500 центнерів свинини і зазнало великих збитків.

Багато молодняка свиней у господарстві гине. Уже в цьому році загинуло 980 поросят. Колгоспу завдано збитків на суму близько 25 тисяч карбованців. На свинофермах не дотримуються вимог зоотехнії і ветеринарії, більшість станків не відремонтовано, не організовано як слід підгодівлю поросят-сисунків.

Раціони годівлі свиноматок також не збалансовані. Супоросних свиноматок не випускають на прогулянки. Свині часто хворіють, не одержують належного ветеринарного лікування.

Годівля тварин організована вкрай незадовільно. На другій свинофермі, де утримують молодняк віком 2—4 місяці, не працює кормоцех.

Не дбають у господарстві про заготівлю для свиней якісних кормів в достатній кількості.

Керуючі відділками не вникають глибоко в роботу свиноферм, не надають належної допомоги завідуючим.

Аналогічна картина і в колгоспі імені Петровського. Господарство також не справляється з планом реалізації свинини. Приросту живої ваги свиней одержано лише 44 проценти до плану. З відгодівлі знімають свиней середньою вагою 67 кілограмів. Низькі середньодобові прирости живої ваги тварин. А витрата кормів на центнер приросту в півтора раза перевищує норму.

План вихідного поголів'я господарство не виконує. Тут також не приділяється належної уваги збереженню поросят. Уже загинуло їх близько 1000. В приміщеннях, де утримують молодняк, підвищена вологість, антисанітарія. Слабо ведеться ветеринарна робота. Корми на ферму доставляють невчасно. Кормоцех працює неритмічно. Часто-густо свині, які на відгодівлі, одержують корми лише один раз в день. На низькому рівні зоотехнічна робота.

В обох колгоспах занедбано зоотехнічний облік. В стаді багато старих свиноматок, а їх не вибраковують. Молодняк вчасно не оприбутковують.

За невиконання планів по виробництву свинини, недоліки в зоотехнічній та ветеринарній роботі, допущену загибель тварин районний комітет народного контролю оголосив сувору догану голові правління колгоспу «Росія» А. П. Руденку, головному ветлікарю цього господарства В. В. Чалик, керуючому відділком Н. С. Рябому, завідуючим свинофермами Г. Т. Рябій та Л. А. Любій, а також головним спеціалістам колгоспу імені Петровського зоотехніку Г. В. Брайловському, ветлікарю В. І. Присяжному, завідуючому комплексом М. П. Сахну оголошено догани.

З метою часткового відшкодування збитків, завданих спецгоспам, районний комітет народного контролю зробив грошові нарахування в розмірі місячних окладів на згаданих керівників і спеціалістів.

Головному зоотехніку колгоспу «Росія» Л. Д. Сметані оголошено догану.

Правлінням колгоспів «Росія» та імені Петровського запропоновано притягти до матеріальної відповідальності інших осіб, винних в загибелі свиней.

СЛІДАМИ НАШИХ ВИСТУПІВ

«БОРОТИСЬ ЗА ЯКІСТЬ ПРОДУКЦІЇ»

Так називалась кореспонденція санітарного лікаря райсанепідемстанції Т. Зуєвої, що надрукована в «Ленінському прапорі» 14 листопада ц. р. В ній писалось, що окремі господарства незадовільно підготувались до стійлового утримання громадської худоби. Зокрема, в колгоспі «Росія» не подбали про ремонт тваринницьких приміщень. Доярки не одержували спецвзуття, недостатньо забезпечені фільтруючими матеріалами.

Голова правління А. П. Руденко повідомив редакції, що факти мали місце. Нині на молочнотоварних фермах відремонтовано двері, утеплено вікна. Доярки забезпечені фільтруючими матеріалами.



На цьому знімку передовa доярка радгоспу імені Гагаріна Галина Кузьмівна ДЕРЕВ'ЯНЧЕНКО. З початку року вона надоїла від кожної корови понад 2800 кілограмів молока при зобов'язанні 2540. У ці дні Галина Кузьмівна одержує по 6 кілограмів молока від корови.

Фото М. Миколенка.

Перевіряє оглядова сількорівська бригада

Недоліки виявляє зима

Зимівля худоби — суворий екзамен для тваринників. Від того, як підготовлено приміщення, як збалансовано раціон годівлі корів, як забезпечено ферми кадрами, залежить успішне проведення стійлового періоду.

На першій молочнотоварній фермі колгоспу імені Кірова всю громадську худобу розміщено в п'ятьох корпусах. Влітку в одному корівнику капітально полагоджено годівниці, настили, стелю. В інших корпусах налагоджено нормальну роботу гноєтранспортерів, відремонтовано станки для телят, настили та інше. Але справу до кінця не довели.

В деяких корпусах вибиті рами, тому вікна затягнули плівкою, а в окремих місцях заклали цеглою, природного освітлення тут не вистачає.

Проблемою для доярок є під'їзд. В негоду на фермі ні пройти ні проїхати. Тут відсутні також і кормові майданчики. Силос, солому звалюють прямо в багнюку. Багато кормів гине. До речі, біля ферми — жодного стіжка соломи. Її заскиртували в полі. Силос також завозять щодня з молочнотоварної ферми № 2.

Раціон годівлі тварин бідний. Кормів обмаль. Та окремі тваринники не бережуть і тих. Поста народного контролю на фермі не створено. Доярки Р. Красюк, Л. Трикозенко, дояр В. Щокін часто в робочий час випивають. Концентрати, які передбачено згодовувати коровам у вигляді пійла, вони розсипають по годівницях сухими.

На фермі немає підмінних доярок. Їх направляють по наряду. Ці люди працюють неохоче.

Турбує тваринників і те, що на фермі не вистачає відер, бідонів. Доярки не забезпечені робочими халатами, рушниками, спецвзуттям.

Не все гаразд і в організації соціалістичного змагання. В червоному кутку висить вимпел «Передовій доярці». Та в цьому році його нікому не вручали. Соціалістичних зобов'язань доярок немає.

На території ферми багато гною. Корпуси в цьому році ні ззовні, ні в середині не білили.

Інженерна служба господарства не забезпечила ферму ремонтними комплектами до автонапувалок. Нині деякі з них вийшли з ладу, а замінити нічим. З перебоями працюють підвісні дороги, по яких доставляють корми в корпуси.

Керівники колгоспу не подбали, щоб створити сприятливі умови роботи для людей. А тому і показники тут низькі. За минулі одинадцять місяців одержано лише по 1197 кілограмів молока від корови. У ці дні надої по фермі становлять по 1,5 кілограма від корови, що на кілограм менше, ніж в середньому по колгоспу.

Отже, з цього слід зробити серйозні висновки.

В. ЛАВРЕНЧУК — технік - тваринник, Л. БАДЬОН — доярка, П. ПОВХ — слюсар ферми, В. СОКОЛОВ — спецкор «Ленінського прапора».

КОЛОНКА КОМЕНТАТОРА

Відсіч планам агресії

У столиці острівної держави Сент-Люсія в місті Кастрі завершилася щорічна сесія генеральної асамблеї Організації американських держав (ОАД), до якої входять близько трьох десятків латиноамериканських і карібських країн та США.

Як напередодні сесії, так і протягом десяти днів її роботи вашінгтонська дипломатія пустила в хід буквально всі засоби, щоб добитися від ОАД повної підтримки агресивних планів США щодо Куби, Нікарагуа, а також національно-визвольних рухів у Сальвадорі та інших країнах західної півкулі. Як відзначала латиноамериканська преса, представники США вели обробку своїх колег по ОАД з допомогою шантажу і погроз, широко використовуючи горезвісну тактику «викручування рук». Головна мета вашінгтонських керівників полягала в тому, щоб примусити ОАД прийняти таке рішення, яке дало б їм можливість організувати новий християнський похід проти Куби, а також Нікарагуа під виглядом «колективної міжамериканської акції». Відверті заклики до цього були й у виступі на сесії ОАД державного секретаря США Хейга, який намагався з допомогою навмисної брехні і різного роду фальшивок обвинуватити Кубу і Нікарагуа в тому, що вони, мовляв, займаються «підривною діяльністю».

Однак небезпечні заміри правлячих кіл США не зустріли підтримки у більшості учасників сесії. Багато з них, у тому числі прем'єр-міністр Сент-Люсії У. Сенак, рішуче відкинули претензії американської делегації і підкреслили, що ОАД повинна стати інструментом миру в регіоні.

Гострій критиці було піддано США і при обговоренні ряду інших питань, насамперед торговельно-економічних відносин.

У той же час сесія ОАД показала, що США, використовуючи свої маріонеткові військово - диктаторські режими на континенті, мають ще немалі можливості маніпулювати цією регіональною організацією в цілях, глибоко ворожих національним інтересам латиноамериканських і карібських народів. Делегації США, зокрема, вдалось протягти на сесії ОАД резолюцію про підтримку так званих «виборів» у Сальвадорі, запланованих на наступний рік. З допомогою цього виборчого фарсу Вашінгтон розраховує надати кривавому сальвадорському режимові видимості «законності» і забезпечити собі зелену вулицю для посилення воєнного втручання у справи Сальвадору з метою придушення національно-визвольної боротьби, яка там наростає.

М. ЧИГИР,
оглядач ТАРС.

ВІТЧИЗНІ — ПРАЦЮ МОЛОДИХ

«Треба краще працювати. Краще складати плани і краще виконувати їх. Краще організовувати виробництво і краще виробляти. Словом, працювати ефективніше». Ця думка, слова, виголошені Генеральним секретарем ЦК КПРС товаришем Л. І. Брежнєвим на листопадовому Пленумі ЦК КПРС, лягли в основу серйозної розмови на XXIII міській комсомольській конференції.

Із звітною доповіддю про роботу міськкому ЛКСМ України виступив перший секретар міськкому Григорій Штетя.

— Комсомольці, комсомольсько - молодіжні колективи не раз були ініціаторами цінних починів і починань. І дуже важливо, що за ініціативою молоді — завжди добрі практичні діла, — підкреслив доповідач.

Так, у видобутому вугіллі і вироблених брикетах, в мільйонах кіловат-годин електроенергії, в надпланових гірському воску і електроапаратурі, швейних виробах, діаграмних стрічках, іншій продукції є немалий внесок молодих творців достатку.

Комсомольсько - молодіжний колектив друкарів з фабрики діаграмних паперів, очолюваний Михайлом Підгорним, план десятої п'ятирічки здійснив за чотири роки, а завдання двох років одинадцятої п'ятирічки вирішив виконати до дня відкриття XIX з'їзду ВЛКСМ. Ставши на трудову вахту на честь XXVI з'їзду партії, колектив прохідників шахти «Світлопільська», на чолі з бригадиром Віктором Прохоренком за перший квартал року виборов перше місце в республіканському змаганні.

800 юнаків і дівчат міста підписали рапорт Ленінського комсомолу XXVI з'їзду рідної партії. Добрих успіхів у трудовому вихованні молоді добилися комітети комсомолу електромеханічного заводу, фабрики діаграмних паперів, механічного заводу, шахти «Світлопільська», швейної фабрики, міськхарчторгу та інших підприємств.

1500 юнаків і дівчат удостоєні звання ударника комуністичної праці. За високі трудові показники 800 молодих виробничників нагороджені знаком ЦК ВЛКСМ «Ударник 1979». «Ударник-1980».

За останні два роки 840 молодих новаторів виробництва взяли участь у раціоналізаторській роботі, яка принесла економічний ефект 380 тисяч карбованців. Значну роботу по залученню молоді до технічної творчості провели комітети комсомолу виробничого об'єднання «Олександріявугілля», авторемонтного заводу, швейної фабрики.

Успіхи очевидні. Вони не можуть не радувати нас. Однак і міськком комсомолу і комітети деяких первинних осередків на місцях ще не добилися, щоб девіз олександрійців «Працювати без відстаючих» повсюдно втілити в життя. Про те, що заважає високопродуктивній праці, про шляхи подолання відставання окремих підприємств, про недоліки в масово-політичній та виховній роботі говорив у доповіді Г. Штетя. На цьому ж зосереджували увагу виступаючі.

Комітети комсомолу багатьох підприємств не приділяють належної уваги організації соціалістичного змагання, особливо індивідуального. Це в першу чергу стосується будівельних організацій міста, де навіть комсомольсько-молодіжні колективи ходять у відстаючих. Не все гаразд з трудовою дисципліною та виконанням виробничих завдань і в комсомольських осередках заводу підйомно - транспортного устаткування, пивзаводу, фабрики «Димитровська», цегельного заводу. Тут ще не на потрібному рівні і трудова дисципліна серед молоді.

В системі комсомольської політосвіти міста діє 130 шкіл і семінарів, де навчається 3,5 тисячі комсомольців. Однак і в цій важливій справі допускається чимало недоліків і формалізму.

Важливе місце в ідеологічній роботі займають Ленінські заліки та лекційна пропаганда. Якщо Ленінські заліки проходять більш організовано, то лекційну пропаганду слід докорінно поліпшити. В занедбаному стані і правова пропаганда та боротьба з правопорушеннями.

Фізкультура і спорт, культурно-масова робота і організація дозвілля трудящих — турботи комсомольські. Про це говорилось у доповіді та виступах.

Багато ділових пропозицій і критичних зауважень висловили делегати з трибуни конференції. У кожному виступі відчувалася турбота про те, як працювати ефективніше, що зробити, щоб успішніше виконати завдання, поставлені партією, перед комсомолом.

Цікавим був виступ секретаря комітету комсомолу виробничого об'єднання «Олександріявугілля» Анатолія Роженка. Він розповів, як працюють передові комсомольсько-молодіжні колективи вугільних підприємств, що зроблено по трудовому вихованню молоді. Водночас зауважив, що міськком комсомолу не приділяв належної уваги організації соціалістичного змагання молодіжних колективів, гласності його, поширенню досвіду передовиків.

Секретар комітету комсомолу електромеханічного заводу Федір Савчук говорив про те, як організовано виховання членів ВЛКСМ на дорученнях, відзначив, що останнім часом в первинних осередках значно поліпшилася внутріспілкова робота, розповів про авангардну роль молоді на виробництві.

Надійним засобом виховання у молоді почуття господаря, бережливого ставлення до громадського добра є «Комсомольський прожектор». Прожектористи виробничого об'єднання «Олександріявугілля» провели двадцять рейдів по використанню матеріальних цінностей і енергетичних ресурсів, дотриманню техніки безпеки та трудової дисципліни, що принесло велику користь. Про це з трибуни конференції розповів начальник штабу «КП» Віктор Чаловський. Добре, зауважив він, коли б міський штаб «Комсомольського прожектора» узагальнив досвід активістів «КП».

З палким закликом боротися за зміцнення економічної і оборонної могутності Батьківщини звернувся до делегатів конференції Герой Радянського Союзу, колишній льотчик Л. Н. Туйгунов.

В обговоренні доповіді взяли участь також член комсомольсько - молодіжної бригади фабрики діаграмних паперів Раїса Гуртова, тесляр будівельного управління № 5 Василь Узлов, заступник голови міської ради піонерської організації С. Г. Гончаренко, групкомсорг комсомольсько - молодіжної бригади шахти «Світлопільська» Олександр Касаткін, член педзагону педагогічного училища Ольга Хіміч, продавець магазину «Дитячий світ» Неля Войтенко, секретар комітету комсомолу медичного училища Віктор Сунько.

На конференції з промовами виступили перший секретар обкому комсомолу О. О. Скічко та завідуючий організаційно-партійним відділом обкому Компартії України В. Д. Бабій. В роботі конференції також взяли участь інспектор ЦК Компартії України В. З. Постой, секретарі міськкому партії В. І. М'ясянкін, С. А. Балаянц, В. Ф. Овчаренко.

Конференція прийняла відповідну постанову на звітну доповідь міськкому комсомолу та затвердила доповідь ревізійної комісії. Обрано новий склад міськкому ЛКСМ України, ревізійної комісії та делегатів на обласну комсомольську конференцію.

* * *

Відбувся пленум новообраного міськкому ЛКСМ України, на якому розглянуто організаційне питання. Першим секретарем міськкому комсомолу обрано В. М. Тяглого, другим секретарем — А. М. Юнака, секретарем — Н. П. Шаповалову. Завідуючим відділом комсомольських організацій затверджено І. А. Добрянського.

* * *

Відбулося засідання новообраного складу ревізійної комісії міської комсомольської організації, на якому головою ревізійної комісії обрано О. С. Єрмакова.



Кращий за професією

Двадцять років працює в сушильно-пресовому цеху № 2 на брикетній фабриці «Димитровська» Дмитро Іванович Капуста. Він електрослюсар 5-го розряду. Всі роботи по ремонту конвейєрів, транспортних механізмів виконує своєчасно і якісно. За сумлінну працю йому присвоєно звання «Кращий за професією».

На знімку: ударник комуністичної праці Д. І. КАПУСТА.

Фото М. Пальчика.

Працювати без відстаючих

Приховані можливості

У нашому місті на очах виростають нові житлові масиви, корпуси фабрик і заводів. Ритмічність роботи будівельників багато в чому залежить від своєчасного постачання на об'єкти цементного розчину, бетону, стінових блоків, столярних виробів. Все це виготовляє завод залізобетонних виробів.

Але останнім часом підприємство стало працювати значно гірше. Внаслідок чого завдання одинадцяти місяців по реалізації продукції виконане лише на 98,7 процента. Отже, будівельники міста недоодержали десятки тонн збірного залізобетону, сотні квадратних метрів дверних полотен та інше.

Які ж причини відставання? Директор заводу М. Ф. Капітан пояснює невиконання планів поганим постачанням матеріалів. Дійсно, в цьому році підприємство повинно було одержати 15545 кубометрів деревини. Фактично за 11 місяців на завод надійшло її близько 3700 кубометрів. Подібне і з постачанням металу. Із запланованих 3150 тонн одержано лише 912. Чимало робочого часу завод втратив від простоїв. Так, через нестачу матеріалів втрачено 150 людино-днів, через відсутність води і пари — 28, через незадовільні погодні умови — 185 людино-днів.

Але є, як то кажуть, інший бік медалі. В цеху крупнопанельного домобудування незадовільно використовують наявну техніку. За півтора роки, що діє цей крупний підрозділ підприємства, освоєно нові верстати, технологічні лінії лише на 70 процентів. Виходить, майже третина виробничих потужностей не приносить віддачі. Не дивно, що загальна фондовіддача по заводу становить 37 процентів.

У довідці, яку пропонують перевіряючим працівники відділу праці і заробітної плати, нічого не говориться про кількість порушень трудової дисципліни, прогулів. А їх зроблено з початку року 105, або втрачено 205 людино-днів. І ставляться в колективі до цього досить-таки терпимо.

Адміністрація підприємства, партійна і профспілкова організації пустили все на самоплив. Занедбано роботу ради профілактики правопорушень, понад два місяці не проводить засідань товариський суд, виховна робота на низькому рівні.

На заводі всі негативні явища пояснюють періодом становлення. Мовляв, колективи колишніх виробництв № 2 і № 3 об'єднані в одну організацію, ще не «притерлись» один до одного. Але від часу об'єднання цих двох підприємств минуло більше десяти місяців. Строк достатній, щоб вирішити основні організаційні проблеми. Є на заводі залізобетонних виробів дільниці, які подають приклади сумлінної праці. Це — колектив розчинобетонного цеху (начальник В. К. Василенко). Річне завдання по випуску розчину трудівники завершили ще 1 жовтня. По-ударному працює бригада виготовачів бетону, яку очолює Л. В. Товстовяк. На її виробничому календарі лютий 1982 року.

Чому б не узагальнити досвід кращих, не поширити серед інших колективів заводу? Адже попереду другий рік одинадцятої п'ятирічки. І вже зараз треба подбати про те, щоб в майбутньому не повторювалися помилки, допущені нині. Необхідно партійній, профспілковій та комсомольській організаціям заводу звернути увагу на посилення ролі соціалістичного змагання серед бригад і змін, вести невпинну роботу по зміцненню трудової і виробничої дисципліни, відшукувати і використовувати внутрішні резерви виробництва.

В. ДЕРУСОВ,
кореспондент газети «Ленінський прапор».

Читач продовжує розмову

Хліб — це святиня

Нещодавно в міськрайонній газеті «Ленінський прапор» було опубліковано статтю «Хліб на столі». Цілком погоджуюсь з роздумами і висновками автора. Я також належу до старшого покоління і знаю ціну хліба. Хіба мало можна навести прикладів, коли скибка черствого хліба рятувала людське життя?

І як боляче бачити, що окремі люди не цінують хліб. Дійсно, дивує і засмучує нас, ветеранів, поведінка окремих громадян, які купують більше хліба, ніж їм потрібно, а потім зі спокійною совістю викидають його на смітник.

Якось з дружиною ввечері ми зайшли в гастроном «Ромашка». Там було людно. Нашу увагу привернули двоє дітей дошкільного віку. Вони їли бублики, а згодом один з хлопчиків впустив бублик додолу, турнув його ногою, а потім наступив і розтер. Поруч стояла його мама, та вона навіть не зробила синові зауваження. А цього допускати не можна. Змалечку в дітей треба виховувати повагу до хліба, вчити берегти й цінувати його.

На мою думку, слід пожвавити роз'яснювальну роботу серед населення про бережливе ставлення до хліба. В цю роботу треба активно включитися депутатам міської, районної, сільських і селищних Рад, агітаторам, політінформаторам. Варто винести це питання на обговорення зборів трудящих підприємств, організацій, колгоспів і радгоспів, учнів професійно - технічних училищ і технікумів, загальноосвітніх шкіл. Тут велике поле діяльності і для квартальних та будинкових комітетів.

Ми всі повинні вести наполегливу боротьбу за те, щоб марно не втратити і крихти хліба. Адже для того, щоб запашна паляниця з'явилася на обідньому столі, чимало праці затратили хлібороби, водії транспорту, працівники елеватора, млина, хлібозаводу, торговельники. Тож цінуйте їх труд, бережіть хліб.

П. ДМИТРІЄВ,
персональний пенсіонер.



Олена Володимирівна Байбараш в ательє «Оксана» фабрики «Індпошиття» очолює бригаду по пошиттю легкого жіночого плаття. Олена Володимирівна майстер І класу, освоїла всі суміжні операції. Планові завдання виконує на 115—120 процентів. Їй присвоєно звання «Краща за професією».

За сумлінну працю О. В. Байбараш нагороджено нагрудним знаком «Переможець соціалістичного змагання 1980 року».

На знімку: ударник комуністичної праці О. В. БАЙБАРАШ.

Фото М. Пальчика.

Яскраве світло „Іскорки"

П'ятнадцять років тому діти нашого міста отримали подарунок — піонерський клуб з поетичною назвою «Іскорка». За цей час проведено багато свят, ранків, конкурсів.

Нині «Іскорку» відвідує понад 200 дітей і підлітків. Кожний тут знаходить для себе улюблене заняття. В залі для малюків працює ігротека, ляльковий театр. Тут проводяться конкурси на кращий малюнок, аплікацію тощо. Кращі роботи вміщуємо на постійно діючій виставці «Своїми руками». Серед них роботи Ірини Громової, Віти Новикової, Олександра Пінчука, Вови Пазинича та інших.

Багато хороших справ на рахунку дітей. Це і свята «Будинок, в якому я живу», «Герої поруч», «Беремо з комуністів приклад», зустрічі з учасниками Великої Вітчизняної війни, ветеранами праці, Героями Радянського Союзу.

Діти побували на екскурсіях в Каневі, Умані, Полтаві, Світловодську, Кам'янці, в музеї Корсунь-Шевченківської битви.

Рада клубу, яку очолює Ірина Баранова, постійно тримає зв'язок з школами, краєзнавчим музеєм, піонерською кімнатою «Мрійники».

Попереду у нас багато цікавих справ.

В. ПОЛЯКОВА,
педагог-вихователь піонерського клубу «Іскорка».

ЦІКАВА ЕКСКУРСІЯ

Вчителька української мови С. М. Зозуля влаштувала для нас екскурсію у відділення зв'язку. Світлана Михайлівна показала вітальні телеграми, листівки, познайомила з індексами деяких міст і сіл.

Всім було цікаво.

В. ГАРКУША,
учениця 4 «В» класу СШ № 1.

СЛІДАМИ НАШИХ ВИСТУПІВ

«ПОБУТ СЕЛИЩА ДИМИТРОВО»

Рейд під таким заголовком наша газета опублікувала 20 жовтня ц. р. В ньому йшлося, зокрема, про те, що радіотелевізійне ательє ще не повністю задовольняє попит мешканців селища на ремонт відповідної апаратури.

Начальник радіотелевізійного ательє О. І. Балабась повідомив редакції, що рейд обговорювали на загальних зборах працівників цієї організації. Намічено заходи для усунення виявлених недоліків. В селище Димитрово ательє направило ще одного фахівця. Майстер М. М. Кожем'якін, який нині працює в селищі, буде відряджений на завод для ознайомлення з технологією ремонту кольорових телевізорів.

Перед міськвиконкомом порушено клопотання про виділення радіотелеательє транспорту для більш оперативного обслуговування замовників.

Лікар застерігає

Алкоголь і сім'я

Пияцтво призводить до порушень трудової дисципліни, до аварій та нещасних випадків, до розладів сім'ї і навіть до злочинів. Та це ще не все. А підірване здоров'я, яке дуже часто вже не можна поправити?

Що ж таке пияцтво та алкоголізм? Кого слід вважати алкоголіком?

Все починається з першої чарки. Спочатку п'ють ніби для того, щоб поліпшити настрій, апетит, зняти втому, бути веселим. Але від першої чарки до пияцтва лише один крок.

Більшість п'яниць не втрачає сили волі доти, доки у них не наступить психічна деградація. У цей період п'яницю можна повернути до чесної праці і життя.

Якщо не боротися з пияцтвом, воно переросте в алкоголізм. Якщо алкоголік на похмілля не вип'є спиртного, у нього поганий настрій, слабість, болить голова, тремтять руки. Алкоголік — це, по суті, наркоман, який поступово фізично і духовно деградує. Якщо зловживання спиртним продовжується, хвороба ускладнюється, настають розлади психіки: згасає почуття обов'язку та інтерес до сім'ї, до оточуючих, до роботи. Алкоголік не реагує на критику, стає легковажним, брехливим, паразитує за рахунок батьків, дружини, дітей, знайомих. Коли немає грошей на вино чи горілку, він п'є одеколон, лак, політуру та ін.

Особливість кінцевої стадії алкоголізму в тому, що стійкість до спиртних напоїв знижується. Навіть дуже мала доза горілки викликає сп'яніння. Викликає тривогу те, що такі люди не вважають себе алкоголіками і лікуватися категорично відмовляються. Наведу кілька прикладів. Машиніст електровоза вантажно-транспортного управління В. Р. Бугайов спиртні напої став вживати навіть на роботі. На зборах Василь Романович запевнив товаришів, що більше такого не допустить. Та невдовзі знову почав з'являтися на роботу в нетверезому стані. Його направили на лікування в наркологічний стаціонар, але від протиалкогольної терапії він відмовився. Його звільнили з роботи. Влаштувався трактористом на брикетну фабрику «Димитровська», але й тут звільнили за пияцтво. Останні місяці ніде не працює, пиячить. Ось так 44-річний кваліфікований спеціаліст, батько двох дітей втратив гідність людини і став дармоїдом. За дармоїдство він буде притягнутий до кримінальної відповідальності.

Микола Андрійович та Ніна Олександрівна Тищенки мають двох синів. Менший, Ігор, навчається в СШ 2, а старший, Валерій, у школі № 19. Не позаздриш долі цих дітей. І батько, й мати майже щодня п'яні. За п'янку та прогули обох звільнили з роботи. Миколу — з гастроному № 2 «Ромашка», де працював вантажником, Ніну — з аптеки № 10, де була прибиральницею. Та безтурботні батьки продовжують пиячити, а про долю дітей не дбають.

Постало питання про те, щоб поведінку подружжя Тищенків розглянути на засіданні комісії по боротьбі з пияцтвом та алкоголізмом при міськвиконкомі і направити обох на примусове лікування. А про дітей подбає держава.

Основною умовою для лікування від алкоголізму є бажання хворого вилікуватись.

Свого часу «захопився» спиртним І. С. Пісковий, що призвело до розладу в сім'ї, неприємностей на роботі. Пісковий зрозумів, що горілчані «брати» штовхають його в прірву. Звернувся за допомогою до лікарів. Після лікування не вживає спиртного вже шість років, став добрим сім'янином, а на ТЕЦ № 1—2 — передовиком виробництва.

Д. КВАШУК — міський нарколог, Н. СОЛОВЙОВА — відповідальний секретар комісії в справах неповнолітніх при міськвиконкомі.

На голубому екрані

НЕДІЛЯ, 20 ГРУДНЯ
ПРОГРАМА ЦТ

9.30 Будильник.
10.00 Служу Радянському Союзу!
11.00 Програма «Здоров'я».
11.45 Музична програма «Ранкова пошта».
12.15 Радянський Союз очима зарубіжних гостей.
12.30 Сільська година.
13.30 Музичний кіоск.
14.00 Художній телефільм «Тропініни». 1 і 2 серії.
16.50 Клуб кіноподорожей.
17.50 Мультфільм «Світлячок».
18.00 Міжнародна панорама.
18.45 Міжнародний турнір з хокею на приз газети «Известия»: збірна СРСР — збірна Швеції.
21.00 Програма «Час».
21.35 Абсолютний чемпіонат СРСР з боксу.
22.15 Дев'ять симфоній Л. Бетховена. Симфонія № 6 у виконанні Великого симфонічного оркестру Центрального телебачення і Всесоюзного радіо. По закінченні — Новини.

ПРОГРАМА УТ

10.00 Актуальна камера.
10.45 Виступ учнів музичних шкіл м. Ворошиловграда.
11.15 Телефільм «Орлина пристань».
11.45 Доброго вам здоров'я.
12.15 Трикутник. «Кохання берегти умійте...».
13.05 «Ваш хід!» Шахово-шашкова передача.
14.00 Л. Бетховен. Концерт для фортепіано з оркестром № 5.
14.45 Слава солдатська.
15.30 На арені цирку.
17.30 Л. І. Брежнєв. «Спогади». Розділ 2 — «Почуття Батьківщини».
18.30 Камерна музика.
18.45 Скарби музеїв України. В. Пузирков. «Вистояли».
19.00 Актуальна камера.
19.30 До 60-річчя утворення СРСР. Творчий звіт майстрів мистецтв та художніх колективів Донецької області. Трансляція з Палацу культури «Україна» В перерві — «На добраніч, діти». По закінченні — Новини.

Заступник редактора
С. ЩЕРБИНЕНКО.

Оголошення, довідки

ОЛЕКСАНДРІЙСЬКОМУ МЕХАНІЧНОМУ ЗАВОДУ
потрібні на роботу:

ТОКАРІ 2—6 розрядів,
СЛЮСАРІ - ІНСТРУМЕНТАЛЬНИКИ 3—5 розрядів,
СЛЮСАРІ-РЕМОНТНИКИ 3—6 розрядів.

Оплата праці відрядна і погодинно-преміальна. Робітники забезпечуються квартирами в порядку черги, одинокі — гуртожитком.

За довідками звертатися у відділення по працевлаштуванню на адресу: 317900, м. Олександрія, вул. Шевченка, 91 та у відділ кадрів заводу на адресу: 317927, м. Олександрія, проїзд Поліграфістів, 8. Телефон 5-11-82. Їхати автобусами «А» і «Б» до зупинки «Брикетна фабрика».

АДМІНІСТРАЦІЯ.

ОЛЕКСАНДРІЙСЬКОМУ СПЕЦУПРАВЛІННЮ № 557 ТРЕСТУ «ЗАПОРІЖСАНТЕХМОНТАЖ»
для роботи на будівельних об'єктах міста і на базі, яка організувалася (центрально - заготівельні майстерні).

ПОТРІБНІ НА РОБОТУ:
ГАЗОЗВАРЮВАЛЬНИКИ,
ЕЛЕКТРОЗВАРЮВАЛЬНИКИ,
СЛЮСАРІ-САНТЕХНІКИ,
СЛЮСАРІ-ВЕНТИЛЯЦІЙНИКИ,
СЛЮСАРІ-МОНТАЖНИКИ,
ЖЕРСТЯНИКИ,
ЕЛЕКТРИКИ,
ТОКАРІ,
СЛЮСАРІ,
ТАКЕЛАЖНИКИ-ВАНТАЖНИКИ,
УЧНІ СЛЮСАРІВ САНТЕХНІКІВ, СЛЮСАРІВ - ВЕНТИЛЯЦІЙНИКІВ, СЛЮСАРІВ МОНТАЖНИКІВ з виплатою учнівських 75 карбованців.

За довідками звертатися у відділення по працевлаштуванню на адресу: 317900, м. Олександрія, вул. Шевченка, 91 та у відділ кадрів управління.

АДМІНІСТРАЦІЯ.

ОЛЕКСАНДРІЙСЬКИЙ ЗАВОД ПІДЙОМНО-ТРАНСПОРТНОГО УСТАТКУВАННЯ до 50-річчя свого заснування створює музей історії підприємства. Прохання до всіх, хто має фотографії, нагороди, грамоти, дипломи та інші документи, що відносяться до періоду будівництва і розвитку заводу, а також до періоду відновлення підприємства після війни, ознайомити з цими нагородами і документами раду заводського музею. ДИРЕКЦІЯ.

ОЛЕКСАНДРІЙСЬКОМУ МІСЬКПОБУТКОМБІНАТУ
потрібні на постійну роботу:

МАЛЯРИ-ШТУКАТУРИ,
МАЙСТРИ-ВЗУТТЄВИКИ по ремонту взуття,
УЧНІ ВЗУТТЄВИКІВ по ремонту взуття.

За довідками звертатися у відділення по працевлаштуванню на адресу: 317900, м. Олександрія, вул. Шевченка, 91 та у відділ кадрів на адресу: 317900, м. Олександрія, проспект Леніна, 88.

АДМІНІСТРАЦІЯ.

ОЛЕКСАНДРІЙСЬКОМУ РАЙОННОМУ ВИРОБНИЧОМУ ОБ'ЄДНАННЮ «СІЛЬГОСПХІМІЯ»
потрібні на роботу:

ТРАКТОРИСТИ-МАШИНІСТИ на ТЛ-3,
ВАНТАЖНИКИ,
ЕЛЕКТРОМОНТЕРИ 3—4 групи допуску.

За довідками звертатися у відділення по працевлаштуванню на адресу: 317900, м. Олександрія, вул. Шевченка, 91 або сел. Приютівка, райсільгоспхімія. Їхати автобусами №№ 4, 52 до зупинки «Комбікормовий завод». **АДМІНІСТРАЦІЯ.**

Колектив Семенівського заводу гірського воску глибоко сумує з приводу передчасної смерті колишнього робітника заводу
НЕЧАЄВА АНАТОЛІЯ ВОЛОДИМИРОВИЧА
і висловлює співчуття близьким і рідним покійного.

Колектив вчителів середньої школи № 1 висловлює глибоке співчуття вчительці Сердечній Євгенії Романівні з приводу смерті її матері
ЧОРНОЇ ОЛЕКСАНДРИ СЕРГІЇВНИ.

Правління, партійна та профспілкова організації колгоспу «Перемога» висловлюють глибоке співчуття секретарю парткому Герману Миколі Семеновичу з приводу смерті його матері
УСТИНИ ГРИГОРІВНИ.

«ЛЕНИНСКОЕ ЗНАМЯ» — орган Александрийских городского и районного комитетов Компартии Украины, городского и районного Советов народных депутатов Кировоградской области (выходит на украинском языке).

АДРЕСА РЕДАКЦІЇ: Індекс 317900, м. Олександрія, вул. Шевченка, 74.

ТЕЛЕФОНИ: редактора — 2-23-45 відділів: партійного життя — 2-24-33, промисловості — 2-36-63, сільського господарства — 2-27-93, відповідального секретаря — 2-35-63, відділу листів — 2-01-43, приймальні — 2-22-32, бухгалтера — 2-27-93.

Олександрійська міська друкарня Кіровоградського облуправління у справах видавництв, поліграфії і книжкової торгівлі. Індекс 62065. Спосіб друку високий. Телефони: 2-31-35, 2-34-70. Тираж 27850. Обсяг 1 друк. арк. м. Олександрія, вул. Шевченка, 81. Зам. № 8416.

ПРОЛЕТАРІ ВСІХ КРАЇН, ЄДНАЙТЕСЯ!

ГАЗЕТА НАГОРОДЖЕНА ПОЧЕСНОЮ ГРАМОТОЮ ПРЕЗИДІЇ ВЕРХОВНОЇ РАДИ УРСР

Ленінський прапор

ОРГАН ОЛЕКСАНДРІЙСЬКИХ МІСЬКОГО ТА РАЙОННОГО КОМІТЕТІВ КОМПАРТІЇ УКРАЇНИ, МІСЬКОЇ ТА РАЙОННОЇ РАД НАРОДНИХ ДЕПУТАТІВ КІРОВОГРАДСЬКОЇ ОБЛАСТІ

Грудень
19
Субота
1981
№ 203 (9227)
Ціна 2 коп.
Газета виходить у вівторок, середу, п'ятницю, суботу.

ГАЗЕТА ВИДАЄТЬСЯ З 26 БЕРЕЗНЯ 1919 РОКУ

Економіці — партійне керівництво

НА ПІВМІСЯЦЯ раніше колектив заводу гірського воску рапортував про виконання плану першого року одинадцятої п'ятирічки по всіх техніко-економічних показниках. За рахунок відмінної організації виробництва вуглехіміки одержали 57 гисяч карбованців надпланових прибутків.

У трудовому успіху немала заслуга партійної організації. На партійних і робітничих зборах, засіданнях партбюро систематично обговорюються питання поліпшення господарювання. Основні виробничі підрозділи очолюють комуністи — висококваліфіковані спеціалісти, умілі вихователі і наставники, бережливі господарі. Під керівництвом партійної організації діє кілька шкіл економічного навчання, якими практично охоплені всі працюючі.

Під неослабною увагою тримає питання господарської діяльності партійне бюро швейної фабрики. Комуністи йдуть в авангарді боротьби за підвищення якості продукції та зниження собівартості виробів. З одинадцятимісячним завданням колектив справився на 103,7 процента.

Однак є ще немало фактів, коли партійні організації не глибоко аналізують стан економіки на виробництві. Значна частина підприємств міста, зокрема розріз «Бандурівський», завод підйомно-транспортного устаткування, ремонтно - механічний завод «Укрремтресту», цегельний завод, ряд будівельних управлінь трестів, працює нижче своїх можливостей, не використовує сповна наявних резервів підвищення продуктивності праці. А партійні організації змирилися з цим.

Далеко не все роблять партійні організації району для піднесення економіки колгоспів і радгоспів. Свідчення цьому — строкатість показників господарювання. Трудівники радгоспів «Шарівський» та цукрокомбінату з року в рік виборюють високі врожаї сільськогосподарських культур, добрих наслідків добиваються працівники молочнотоварних ферм колгоспу «Заповіт Леніна» і кінзаводу.

Партійні організації названих господарств ідеологічну і політико-виховну роботу в колективах спрямовують по вірному руслу, добиваються здійснення рішень, прийнятих на зборах, засіданнях парткомів чи бюро, постійно працюють з керівними кадрами, суворо питають з тих, хто допускає промахи в роботі.

Та в ряді господарств району партійні організації питаннями економіки займаються формально, поверхово контролюють роботу спеціалістів, не керують соціалістичним змаганням, миряться з порушеннями дисципліни.

Колгоспи імені Калініна, імені Свердлова, імені Димитрова, імені Шевченка з року в рік не виконують плани продажу державі продуктів тваринництва. У колгоспах імені Петровського, імені Шевченка, «Росія» чимало загинуло тварин, що призвело до великих збитків.

Партійні організації названих колективів мало займаються питаннями економіки і не проявляють потрібної уваги організації виробництва.

«Керівництво народним господарством — це серцевина всієї діяльності партії і держави. Адже саме в галузі економіки закладається фундамент розв'язання соціальних завдань, зміцнення обороноздатності країни, фундамент активної зовнішньої політики. Саме тут створюються необхідні передумови успішного руху радянського суспільства до комунізму», — сказав Генеральний секретар ЦК КПРС Л. І. Брежнєв у Звітній доповіді XXVI з'їздові партії. Ця настанова — дороговказ в роботі кожного комуніста, кожної партійної організації.

Зростає продуктивність

У зобов'язаннях на 1981 рік колектив ремонтно-механічного заводу комбінату «Кіровоградважбуд» намітив підвищити продуктивність праці проти завдання на 1 процент.

За 11 місяців завдання по продуктивності праці виконано на 104 процента, або на 6,6 процента більше проти відповідного періоду минулого року. Завдяки цьому вироблено надпланової продукції на 3,7 тисячі карбованців.

Ф. ФЕДОРЕНКО, робкор.

Сьогодні товаришу Л. І. Брежнєву 75 років

Багатогранна діяльність Генерального секретаря ЦК КПРС, Голови Президії Верховної Ради СРСР Леоніда Ілліча Брежнєва для комуністів Країни Рад, радянських людей, для сотень мільйонів людей усіх континентів є уособленням ленінської невтомності і принциповості, послідовного інтернаціоналізму, самовідданої боротьби за мир і соціальний прогрес.

Син робітничого класу, товариш Леонід Ілліч Брежнєв завжди був зв'язаний з народом кровними, нерозривними узами. Розпочалася його діяльність у роки перших п'ятирічок, в яких загартувався справжній радянський характер.

У промовах і виступах видатного діяча Комуністичної партії і Радянської держави, міжнародного комуністичного і робітничого руху узагальнюється нагромаджений партією досвід керівництва комуністичним будівництвом і зовнішньою політикою Радянської країни, державними і громадськими організаціями, аналізується практика і визначаються насущні завдання організаційно-партійної та ідеологічної роботи партії на нинішньому етапі комуністичного будівництва.

Вітаючи Леоніда Ілліча Брежнєва з 75-річчям з дня народження, весь радянський народ висловлює рішимість іти несхибним ленінським курсом, яким до світлих вершин комунізму веде наша рідна партія.



Генеральний секретар Центрального Комітету Комуністичної партії Радянського Союзу, Голова Президії Верховної Ради СРСР, Голова Ради оборони СРСР, Маршал Радянського Союзу Леонід Ілліч БРЕЖНЄВ.



Плакат художника Б. Березовського. Видавництво «Плакат».

(Фотохроніка ТАРС—РАТАУ).

В добру путь, механізатори

Репортаж

На засідання правління колгоспу імені Фрунзе, де проходить громадський захист соціалістичних зобов'язань на другий рік одинадцятої п'ятирічки, запрошені всі члени механізованих ланок по вирощуванню кукурудзи, цукрових буряків та соняшнику.

Голова правління П. Р. Перебийніс аналізує, як механізовані ланки виконали соціалістичні зобов'язання першого року п'ятирічки, розповідає про планові завдання, що стоять перед господарством на 1982 рік. Передбачено виростити на кожному з 770 гектарів по 36,8 центнера кукурудзи, на кожному з 630 гектарів — по 237 центнерів цукрових буряків. У колгоспі буде посіяно 410 гектарів соняшнику. Передбачено зібрати в середньому по 16,3 центнера насіння. Боротимуться за високий урожай цих культур 12 механізованих ланок.

Один за одним беруть слово керівники та члени механізованих ланок. Вносять доповнення до планів, беруть обгрунтовані зобов'язання. Комуніст, ланковий І. І. Волошин запевнив, що очолюваний ним колектив боротиметься за 270 центнерів солодких коренів на кожному гектарі. Він викликав на змагання ланку, яку очолює П. Ф. Омельченко.

— Наша мета, — говорить від імені членів ланки механізатор першого класу Г. В. Чумак, — виростити на кожному гектарі по 45 центнерів зерна кукурудзи.

Такий же рубіж визначили механізатори комсомольці Ю. Латишев та П. Пліч-ко. Ланка І. С. Малиновського зобов'язалась зібрати на круг по 21 центнеру соняшнику. Ланковий викликав на змагання колектив механізаторів, який очолює Г. Я. Демченко.

Колективи механізованих ланок підписали соціалістичні зобов'язання, уклали договори з правлінням колгоспу на вирощування високого врожаю просапних культур.

Умови для виконання зобов'язань є. Кукурудза, соняшник та цукрові буряки будуть розміщені по кращих попередниках по зябловій оранці. Грунт з осені заправлений достатньою кількістю органічних та мінеральних добрив. У більшості ланок вже завершено ремонт сівалок та грунтообробних машин.

Нині механізатори вивчають промислову технологію та передовий досвід вирощування високих врожаїв.

Г. АНДРЕЄВ.

Дотримали слова

Колектив магазину № 27 «Три тисячі дрібниць», який очолює комуніст В. Д. Шевченко, першим в міськзмішторзі справився з річним планом і взятими зобов'язаннями. Населенню продано товарів на суму 1 мільйон 108 тисяч карбованців, що на 19 тисяч карбованців більше, ніж намічалося в зобов'язанні.

В роботі відзначилися старший продавець Р. Г. Грєшнікова, продавець І. Є. Луценко, контролер-касир О. В. Голуб, вантажник І. В. Шаповал та інші.

Працівники магазину дали слово до кінця року реалізувати товарів понад план на 80 тисяч карбованців.

Л. САВІН.

П'ЯТИРІЧЦІ—ЗНАННЯ, ПРАЦЮ І ТВОРЧІСТЬ МОЛОДИХ

Сьогодні відбувається сорокова районна комсомольська конференція.

Привіт делегатам конференції!



Комсомолець Олексій Зарецький після служби в армії прийшов працювати в колгосп імені Кірова. Він володіє двома спеціальностями — водія та електрогазозварника. Зараз Олексій працює на ремонті техніки, сільгоспінвентаря, обладнання тваринницьких ферм. Денні завдання виконує на 110 процентів. Всі роботи виконує якісно.

На знімку: О. ЗАРЕЦЬКИЙ.

Фото М. Пальчика.

Формуємо переконання

На XXVI з'їзді партії Генеральний секретар ЦК КПРС Л. І. Брежнєв підкреслив: «Сприяти формуванню покоління людей політично активних, які знають справу, люблять працю і вміють працювати, завжди готові до захисту своєї Батьківщини, — ось найважливіше, найголовніше в роботі комсомолу». Це завдання не можна вирішити без виховання високої ідейності, політичної зрілості у молоді.

Важливу роль у розширенні марксистсько - ленінського світогляду відіграє організоване навчання в системі комсомольської політосвіти. Всі члени нашого осередку вже другий рік навчаються в теоретичному семінарі.

На заняттях семінару ми вивчаємо матеріали XXVI з'їзду КПРС, рішення Пленумів ЦК партії, праці основоположників марксизму-ленінізму.

Справжніми підручниками життя стали для комсомольців праці Л. І. Брежнєва «Мала земля», «Відродження», «Цілина». Глибокий інтерес викликала книга Леоніда Ілліча «Спогади». Ми вирішили, що недостатньо індивідуально ознайомитися з цією важливою працею і нині готуємо конференцію по ній.

Ми стараємося урізноманітнити заняття в семінарі: лекції чергуються з співбесідами, конференціями, індивідуальною роботою над першоджерелами.

Серед слухачів 90 процентів — ударники комуністичної праці. До речі, колектив аптеки теж носить звання комуністичного. Але це не значить, що в питаннях виховної роботи все зроблено. Ми прагнемо, щоб кожний підвищував знання, які б стали переконаннями, кликали до нових трудових звершень.

Особливо треба прищеплювати молодим людям риси бережливості. Ми використовуємо багато матеріалів, які мають велику цінність. І розумна ощадливість при цьому необхідна.

Нам щодня доводиться спілкуватися з сотнями людей, здебільшого хворими, літніми. Отже, кожний працівник аптеки має бути уважним, ввічливим, грамотним.

Важливу виховну роль відіграють політичні інформації. Під час проведення їх стараємося, щоб брали участь в обговоренні будь-якого питання наші слухачі.

Цікаво проходять у колективі культурно - масові заходи. Ми часто разом відпочиваємо, обговорюємо книги, влаштовуємо диспути. І приємно, що поряд з молоддю завжди старші товариші. Вони діляться життєвим досвідом, вносять багато корисного в дозвілля комсомольців.

Колектив наш з року в рік справляється з доведеними завданнями. На належному рівні культура обслуговування населення. В цьому є певна заслуга і нас, комсомольців.

Відмінно трудяться члени ВЛКСМ, провізори-технологи О. В. Качан, О. М. Кабак, Л. М. Шмакова, Г. М. Солонінко, фармацевт Л. Г. Зель. А фармацевт Н. В. Левченко не тільки акуратно виконує службові обов'язки, а й уміло редагує стінну газету.

В. ЖОВТА,
секретар комсомольської організації центральної районної аптеки № 150.

Працюємо і відпочиваємо

У колгоспі «Ленінським шляхом» працює багато молоді. Юнаки й дівчата трудяться на різних ділянках виробництва: у рослинництві, тваринництві, на транспорті. Пишаються трудівники колгоспу ударною працею комсомольців шоферів Василя Кошеленка та Василя Гайдука.

Славиться у колгоспі і комсомольсько-молодіжна ланка по вирощуванню кукурудзи та соняшнику, яку очолює комсомолець Сергій Маковецький. Цей колектив узяв підвищені соціалістичні зобов'язання: зібрати у наступному році по 46 центнерів кукурудзи та по 21 центнеру соняшнику з кожного гектара посіву.

Та не тільки хлібом єдиним живе молодь села Войнівки. Після напруженого робочого дня механізатор Сергій Титаренко поспішає до спортивного залу, адже він ще з школи займається футболом і боротьбою, нерідко захищає спортивну честь села на районних змаганнях.

Бібліотекар Катерина Юр'єва проводить змістовні бесіди, вечори відпочинку. Зоотехнік Любов Кір та обліковець молочнотоварної ферми Світлана Єрмакова охоче працюють над випуском стінгазети «Тваринник».

Цікаве, змістовне життя комсомольців колгоспу «Ленінським шляхом».

Г. НЕДОБИТКІН,
секретар комсомольської організації колгоспу «Ленінським шляхом».

Йому підкорилася техніка

Комсомолець Микола Копанейко дотримав слова, даного товаришам і односельчанам: після служби в Радянській Армії повернувся в рідний колгосп імені Фрунзе. Ще в шкільні роки юнак мріяв стати механізатором і, мабуть, не раз уявляв себе на степовому кораблі серед неозорого пшеничного лану.

З цим і прийшов у правління колгоспу, розповів про своє бажання працювати біля техніки і був направлений у тракторну бригаду помічником комбайнера.

Радо зустрів юнака досвідчений механізатор І. І. Черв'як, бо знав його ще до служби в армії.

— Що ж, воїне, опановуй нову професію. Будемо разом комбайнувати. Оце наша машина, — весело сказав Іван Іванович. — Певен, що з тебе добрий жнивар вийде.

На подвір'ї в шерензі з іншими стояла потужна «Нива». Юнак зранку до вечора працював, виконуючи завдання наставника. Що не зрозуміло—запитував. І тут же одержував відповідь.

Хліба дозріли, і степовики вивели комбайни в загінки. Загули мотори, і попливли кораблі по хлібному морю.

— Добрий у мене помічник, беручкий до роботи і тямущий, — хвалив юнака механізатор. — На світанку приходив до комбайна. Змащував вузли і механізми, чистив від пожнивних решток. А потім на протязі дня все частіше просився сісти за кермо, щоб перепочив комбайнер, і машина не простоювала.

Закінчилися жнива. Підбили підсумки. 834 центнери зерна понад завдання намолотив дружний екіпаж. Що ж, непоганий рахунок для першого року.

Потім були кукурудзяні жнива. І знову Микола в помічниках комбайнера. Тільки на іншій машині, яку старанно доглядав і вивчав. А незабаром самостійно виводив у загінку. І тоді скупий на похвалу комбайнер сказав: «Добре у тебе виходить, Миколо...».

Нині М. Копанейко, як і всі механізатори, зайнятий на ремонті техніки. Йому вручили потужний Т-150К. Щоб машина працювала надійно, потрібний поточний ремонт. А після ремонту взимку — вивозити добрива на поля, з настанням весни — знову в поле, на сівбу, на битву за врожай...

Г. САВЧЕНКО,
голова ради ветеранів комсомолу.

Хвилююча зустріч

Ця зустріч була радісною, хвилюючою. Почалася вона з прийому у першого секретаря райкому Компартії України Ю. Г. Петренка. Юрій Григорович тепло привітав учасників боїв за визволення Олександрійщини від німецько-фашистських загарбників в роки Великої Вітчизняної війни і розповів про розвиток народного господарства району за 38 повоєнних років.

Після зустрічі відбулася поїздка по місцях боїв колишньої 110 стрілецької дивізії.

Село Дівоче Поле. Колишніх воїнів жителі села зустріли хлібом - сіллю. Піонери піднесли квіти. Потім ми відвідали братську могилу, вшанували пам'ять полеглих воїнів.

Голова виконкому сільської Ради народних депутатів І. Ю. Ткаченко розповів про розвиток колгоспу і села. Про подвиги бійців колишньої 116 танкової бригади розповів Я. Є. Ткачук. В 1943 році він командував танковою ротою, визволяв село, а в повоєнний час тут, у Дівочому Полі, кілька років очолював колгосп. З великим інтересом присутні слухали розповідь ветерана 110 стрілецької дивізії М. А. Різниченка про те, як було прорвано оборону фашистів на підступах до села і визволені населені пункти Дівоче Поле, Трудівку, Петрозагір'я, Зибке...

Про подвиги юного героя, сина полку Віктора Пугачова, розповіла В. І. Різниченко.

М. АФАНАСЬЄВ.

Механізатор—центральна фігура на селі

Заслужена повага

МОЛОДІ роки Василя Володимировича Зінішина пройшли в далекому Алтайському краї. Тут він набув спеціальність механізатора і розпочав трудову біографію.

У 1969 році сім'я Зінішиних переїхала в Косівку. Сподобалось їй село, люди. Глава сім'ї Василь Володимирович пішов працювати в другу тракторну бригаду колгоспу «Прапор комунізму».

Механізатору доручили старенького комбайна. Ретельно підготувавши його до жнив, В. В. Зінішин вже в перший рік роботи довів, що й на цій машині можна добитись високого намолоту зерна.

Згодом Василь Володимирович одержав нового «Колоса». Дев'ять років акуратно експлуатував його комбайнер, виходив переможцем у трудовому суперництві серед хліборобів господарства. В цьому році, наприклад, ударник комуністичної праці В. В. Зінішин намолотив понад 9 тисяч центнерів зерна.

З вогником працював механізатор і після жнив. Він переобладнав списаного комбайна СК-4 під навантажувач. Норми виробітку на навантаженні кукурудзи та цукрових буряків виконував на 120—130 процентів.

Комуніст В. В. Зінішин — член групи народного контролю. Як і подобає дозорцю, систематично слідкує за ефективним використанням техніки, за якістю ремонтних робіт, за економним витрачанням пального та мастил.

В зимовий час Василь Володимирович трудиться в ремонтній ланці. Разом з колегами готує сільськогосподарську техніку до весняних польових робіт. І тут він служить взірцем для своїх степових побратимів.

Поважають Василя Володимировича односельчани не лише за чесну працю, а й за активну громадську діяльність. Як агітатор, він проводить серед механізаторів роз'яснювальну роботу. І в тому, що тракторну бригаду, яку очолює М. В. Лапко, занесено на районну Дошку пошани, є певна заслуга і В. В. Зінішина.

Під стать чоловіку трудиться і його дружина Марія Василівна. Вона кілька років очолює свиноферму. За минулі 11 місяців колектив одержав по 23 поросяти на кожну основну свиноматку при плані 18.

Марія Василівна — мати трьох дітей. Вона депутат сільської Ради народних депутатів. І всюди встигає.

Така вона, сім'я Зінішиних. Чесна, працьовита, активна.

С. КИРИЛОВ,
головний інженер.

Риси нашого сучасника

Що б не доручили



Ремонтно - будівельний цех рудоремонтного заводу, який очолює А. О. Сорокін, майже щомісяця виборює призові місця у соціалістичному змаганні. Тут працює дисциплінований. трудолюбивий колектив. Основу його складають такі люди, як В. К. Качура. Про нього наша розповідь.

Тесляр В. К. Качура ретельно перебирав дошки і рейки. Вже перекидав чималеньку купу, але підходящого матеріалу майже не попадалося. Вирішив брати для виготовлення стендів під наочну агітацію те , що є. Розумів, що доведеться докласти рук, щоб зробити все відмінно. Та дуже хотілося Віктору Костянтиновичу виготовити стенди красивими, щоб радували око.

За кілька днів справу було завершено.

— Можете приймати роботу, — доповів В. Качура бригадиру Д. А. Ревенцю. Глянув Дмитро Андрійович на витвір умілих рук тесляра і здивувався:

—Як же це тобі, Вікторе, вдалося зробити такі гарні тумби? — і сам же відповів. — Щоправда, з твоїми золотими руками все можна...

Так, руки у В. Качури дійсно золоті. Досить сказати, що він досконало володіє професіями тесляра, столяра, плиточника-облицювальника. За що б не взявся, діло сперечається.

Кожного, хто заходить у міський Палац урочистих подій, приємно вражає краса оздоблення приміщень. Мозаїка, килими, декоративна деревина, люстрове скло — все гармонійно поєдналося і створює чудову картину. Відчувається, що над всім працювала рука художника. Чимало спеціальних деталей з дерева твердих порід виготовив Віктор Костянтинович, щоб прикрасити Палац. Та й над мозаїчним оформленням почаклував не один день. Залишив людям красу і частку своєї душі.

І сам отримав велике моральне задоволення від виконаної на совість роботи. Ось так завжди працює В. Качура.

Ще юнаком прийшов він на рудоремонтний завод. В той час рембудцех був невеликою дільницею. Чимало устаткування тесляр виготовляли власними силами, і завжди ініціативу подавав Віктор Костянтинович.

Турбот у заводських будівельників весь час багато. Адже завод розширюється, росте. Треба і старі приміщення ремонтувати, і в нових створювати затишок. Чи то двері вставити, чи віконну раму полагодити, чи верстак зробити — все вміє В. Качура. Багато років підряд він з честю підтверджує звання ударника комуністичної праці, має десятки грамот, подяк.

Голова цехового комітету профспілки В. Г. Олефіров дав Віктору Костянтиновичу таку характеристику:

— Трудолюб, яких пошукати. Вимогливий до себе і до товаришів. Скромний і уважний, зокрема, до молодих робітників. Як профгрупорг, веде виховну роботу в колективі, служить прикладом у дисципліні.

Служить прикладом... Так говорять про людей шанованих і авторитетних, які довголітньою працею завоювали визнання і загальну повагу. Ось такий і є В. Качура. Нерідко, як сказав бригадир, він знаходить для себе «зайву» роботу, але жодної хвилини за зміну не змарнує. Не випадково завдання виконує на 125—130 процентів, ніколи не допускає браку.

Ніхто в колективі теслярів, та й у цеху, не пригадує випадку, щоб В. Качура не справився з терміновим завданням, яке б складне воно не було. Природно, що йому доручають роботу, де треба проявити хист, наполегливість і кмітливість.

Нерідко на зборах говорять слова похвали на адресу В. Качури. Тоді він знічується. Адже не за похвалу добросовісно працює, для рідного підприємства старається. Так велить йому робітнича совість.

А от в роботі В. Качура завжди почуває себе впевнено, трудиться з задоволенням.

— Іноді не помічаю, коли зміна закінчується, —говорить він.

Так може сказати людина, закохана у свою професію.

П. САМОСІЙ,
позаштатний кореспондент «Ленінського прапора».

На знімку: В. К. КАЧУРА.

Шляхами героїв-гвардійців

РЕПОРТАЖ

Більше чотирнадцяти років при міській середній школі № 12 діє загін червоних слідопитів. За цей час юні патріоти не раз ходили шляхами бойової слави військових частин і з'єднань, які брали участь у визволенні нашого міста від німецько-фашистських загарбників. Зокрема, колишніх восьмого механізованого Олександрійського корпусу від Недогарок до Малої Виски, 111 стрілецької дивізії — від Полтави до Балти, 308 гвардійського мінометного полку та 110 стрілецької дивізії.

І в нинішньому навчальному році слідопити здійснили два походи. Перший — шляхами героїв-танкістів 8 механізованого корпусу. Діти поклали квіти на могили загиблих воїнів в селах Войнівці, Протопопівці, Бандурівці, Диківці, на Диківському роз'їзді.

З великим нетерпінням чекали учні другого походу. Його маршрут проліг по шляху 110 стрілецької дивізії від Олександрії до Дніпровської переправи.

Перша зупинка в неозорому полі. Разом з ветеранами дивізії — подружжям Різниченків, йдемо до місця, де 38 років тому юнак з Кременчука Костянтин Ємельяненко повторив подвиг Олександра Матросова. Саме тут ішов кривавий бій. Не витримавши натиску гвардійців, ворог почав відступати і намагався закріпитися за залізничним насипом. Звідти й почав строчити кулемет. До нього кинувся Ємельяненко і своїм тілом закрив вогневу точку. Успіх атаки був забезпечений. За це герой-гвардієць заплатив власним життям.

Наступна зупинка — селище Павлиш. Знову спогади про вогненні дні 1943-го, вшанування полеглих воїнів хвилиною мовчання.

Село Млинок. Тут ми були свідками хвилюючої зустрічі М. А. Різниченка, В. І. Різниченко і Г. С. Гладнєва. Гліб Семенович докладно розповів про те, як радянські воїни форсували Дніпро, пригадав кілька бойових епізодів.

Ми в Дереївці. Саме тут проявили масовий героїзм воїни колишніх 62, 92 та 110 гвардійських дивізій, які першими форсували Дніпро в напрямку Дереївки і Куцеволівки. Валентина Іванівна Різниченко розповіла про подвиг гвардії рядового Павла Скоморохи, відважних воїнів Портнягіна, Гончарова, Скориніна та інших. Спогадами поділилися також старожили села, учасники Великої Вітчизняної війни.

Село Куцеволівка. Зупиняємося біля могили Героя Радянського Союзу Павла Кузуба, який першим на правому березі Славутича повторив подвиг Олександра Матросова. Під час штурму висотки він закрив тілом амбразуру ворожого дзота. Це йому в той далекий 1943-й журналіст Я. Сатуновський присвятив вірша «Слово про козака Кузуба».

Проходячи священними місцями, діти ніби приторкнулися серцем до бойових подвигів старших поколінь, відчули, хто подарував їм щасливе дитинство і мирне безхмарне небо над рідною Вітчизною.

М. ПАСТУХОВА,
керівник загону юних слідопитів.

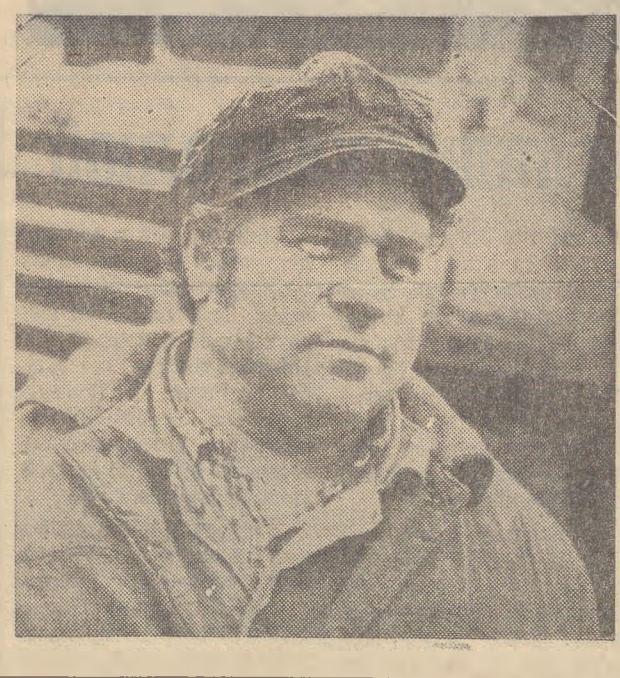

Комуніст Іван Іванович Савченко в третій автоколоні автобази об'єднання «Олександріявугілля» очолює бригаду водіїв автомобілів «БєлАЗ-540». Він водій першого класу. На перевезенні породи на вугільному розрізі «Верболозівський» планові завдання виконує на 130 процентів.

За сумлінну працю Іван Іванович нагороджений орденом «Знак Пошани». Товариші по роботі обрали його головою цехового комітету профспілки, членом парткому автобази.

На знімку: ударник комуністичної праці І. І. САВЧЕНКО.

Фото М. Пальчика.

Резерви робочого місця—в дію

З досвіду

ЗЛАГОДЖЕНІСТЬ

Від самого початку дії Протопопівської дільниці розрізу «Бандурівський» працює тут бригада крокуючого екскаватора під керівництвом досвідченого механізатора О. К. Підгорного. Дільниця — це, по суті, вуглерозріз. І основна ударна сила тут екіпажі Олександра Костянтиновича та кавалера ордена Леніна, делегата XXVI з'їзду КПРС П. И. Олефірова, які змагаються між собою.

Добрих результатів у трудовому суперництві досягла бригада, яку очолює О. К. Підгорний. Досить сказати, що з початку року вона відсипала у відвали близько 2,5 мільйона кубометрів гірської маси, що на 200 з лишком тисяч кубометрів більше, ніж передбачалося планом. Цей дружний колектив майже на місяць випереджає робочий графік, уже справився з річним завданням.

Що ж забезпечило бригаді успіх? Основою ударної праці є чітка злагодженість кожної зміни. Фотографія робочого дня може засвідчити, що жодна хвилина не втрачається марно. Кожен цикл екскавації виконується продумано, з розрахунком. Як правило, машиністи суміщують окремі операції. Так, при повороті стріли екскаватора одночасно піднімають або опускають ківш. Таким чином вдається економити секунди, з яких за зміну набігає 10—15 хвилин. А звідси понаднормові кубометри породи.

Помічники машиністів мають права на управління екскаватором і при потребі заміняють машиністів. Це дозволило бригаді звести до мінімуму внутрізмінні простої. Усі члени бригади оволоділи також професіями слюсаря та електрослюсаря, що дає змогу скорочувати строки ремонтів. Бригада дбає про вчасне і якісне проведення ремонтних робіт, завжди робить огляд вузлів і агрегатів машини, утримує її у зразковому стані. Коефіцієнт використання екскаватора в часі екіпаж О. К. Підгорного підтримує значно вищий, ніж інші колективи гірників - механізаторів.

Ще не так давно річний виробіток на екскаватор типу ЕШ-10/60 — 2 мільйони кубометрів породи був рекордним. У нинішньому році передовий екіпаж вирішив перевершити рубіж. Уже перемістили 2,5 мільйона кубометрів породи. Працьовитий колектив не збавляє темпів у роботі. Рівняючись на бригадира, щозміни перевиконують завдання машиністи В. Я. Глушко, О. Т. Остроухов, В. К. Підгорний — брат Олександра Костянтиновича. Відмінно працюють і помічники М. П. Зеленьов, Г. О. Федченко, І. В. Демура. Усі мають великий досвід роботи. Кожен чітко і добросовісно виконує покладені на нього обов'язки. Відзначається бригада не тільки майстерністю, а й міцною дисципліною, дружбою. А це немало значить.

У бригаді давно немає відстаючих. І хоч кожен, як кажуть, спец у роботі, однак старші товариші вважають своїм обов'язком допомагати молодим. Зокрема, це видно, коли одна зміна готує для іншої вибій і машину для подальшої роботи.

Девіз бригади: «Кожна зміна — ударна!» став правилом у роботі гірників.

З відмінними показниками завершує перший рік нової п'ятирічки цей славний працею колектив. І попереду нові високі рубежі.

В. НОСИКОВ,
дільничний гірничий кормувальник.

Наш пресконтроль

«Огріхи залишаються»

У критичній кореспонденції під таким заголовком («Ленінський прапор» від 16 жовтня) йшлося про недоробки будівельників, які вони тривалий час не ліквідовують в новому будинку № 53 по вулиці Першотравневій. В результаті через нещільно зшиті зовнішні стінові блоки у квартири проникає волога, подекуди протікає дах.

Заступник керуючого трестом «Олександріяважбуд» П. С. Яриш повідомив редакції, що нині будівельники управління № 4 виконали частину робіт на будинку по ущільненню швів і ремонту покрівлі. Однак через об'єктивні причини до кінця справу не доведено. Питання розглянуто на технічній нараді в тресті. З цього приводу видано наказ, який зобов'язує будівельників вжити рішучих заходів з тим, щоб повністю ліквідувати недоробки в будинку.

Заходів вжито

Мешканці будинку № 35 по проспекту Будівельників в листі до редакції скаржилися на відсутність гарячої води в квартирах. Начальник житлово-експлуатаційної контори № 2 міськвиконкому В. В. Кравченко, якому скарга була прислана для реагування, повідомив, що гаряча вода була відключена із-за недоробок на теплотрасі.

Зараз траса відремонтована і мешканці будинку одержують гарячу воду.

ЛЕНІНСЬКИЙ ПРАПОР
3 стор. 19 грудня 1981 р.

СУБОТНЯ сторінка

Репортаж

НА ВУЛИЦІ—СВЯТО

У мешканців Мартоіванівки свято вулиці стало традицією. Влітку проведено таке свято на вулиці Самохвалова, а нині — на Пролетарській. Тут живуть трудові люди різних професій: колгоспники, вчителі, медпрацівники, шахтарі... У кожної сім'ї — добротний будинок, майже всі мають телевізори, кошто́вні меблі. Багато мешканців придбали піаніно, мотоцикли, автомобілі. Все це свідчить про культурний і заможний рівень нашого народу.

На Пролетарській живе передова доярка радгоспутехнікуму К. К. Андреєва. Двадцять років сумлінно працює вона в господарстві, постійно перевиконує завдання. Поважають жінку односельчани. Тому свято вулиці провели в її оселі. Водночас відзначили і день народження Катерини Корніївни.

З піснями, жартами до будинку підходять гості — мешканці вулиці, представники радгоспу - технікуму, учасники художньої самодіяльності (фото зліва). Впадає в очі на будинку надпис: «Тут проживає передова доярка радгоспутехнікуму Катерина Корніївна Андреєва».



Свято відкривають ведучі Григорій Федоренко та Світлана Звіздай. Лунає «Марш комуністичних бригад».

Про свою вулицю, про людей, які живуть на ній, тепло розповідають члени вуличного комітету.

Учасниця художньої самодіяльності Т. Кошуренко виконує пісню «Я люблю свою землю».

Секретар парторганізації радгоспу - технікуму В. М. Гаврилишен вітає всіх з святом вулиці, бажає успіхів у праці, щастя в житті, а Катерині Корніївні підносить подарунок (фото вгорі).

Учні третього хормейстерського спецкурсу культурно - освітнього училища виконали пісні «Несе Галя воду» та «Чом ти не прийшов».

В оселі в той день ще довго лунали музика, пісні.

Ф. МУСУЛЕГА — інспектор райвідділу культури, П. СРІБНИЙ — голова вуличного комітету.



Розмова про професії

Учні Войнівського навчально - виробничого комбінату зустрілися з працівниками швейних підприємств міста. Закрійниця верхнього чоловічого одягу фабрики «Індпошиття» В. Ф. Абертасова цікаво розповіла про свою професію. Інструктор виробничого навчання швейної фабрики В. В. Мережко показала учням швейні вироби.

Запам'яталась школярам розповідь інструктора виробничого навчання фабрики «Індпошиття» А. І. Гаркуші. Вона також демонструвала нові моделі жіночого одягу, сконструйовані закрійниками фабрики. Інспектор відділу кадрів підприємства Л. П. Долженко закликала юнаків і дівчат після закінчення школи йти працювати на швейні фабрики.

Ця зустріч залишила в учнівської молоді села чимало цікавих вражень.

С. ЯКУНІНА, Р. ЧИЧИРНА.

Живе в селищі книголюб

Коли буваю у Новій Празі, завжди прагну завітати до Федора Миколайовича Плотніра.

Мене вабить невеличкий чепурний будиночок по вулиці Пушкіна, у якому міститься чарівне царство книг. Я ніби потрапляю у бібліотечний зал. В шафах — книжки, журнали, зібрання газет. На столі нові, ще не прочитані і не систематизовані видання.

В особистій бібліотеці Ф. М. Плотніра майже 2 з половиною тисячі томів. І це не якісь випадкові книги. Федір Миколайович збирає все про історію України, про історію рідного краю. В його зібранні всі томи «Історії міст і сіл Української РСР», численні путівники по містах, історичні романи. Крім цього, є велике зібрання творів українських поетів.

Давно знаю Федора Миколайовича, багато разів зустрічався з ним, постійно листуюсь. Та ніколи не розповідав він, що в грізні роки війни, яку він почав з першого дня, довелося йому пройти через фашистське пекло у таборі Дахау. І до кінця життя не забуде свій табірний номер 35949...

З дитинства закоханий у книгу, у друковане слово. Він весь вільний час нині присвячує літературі. Зараз багато людей збирають книги, юрмляться біля книгарень, але не всі їх читають. Для таких книга — не джерело інформації.

А Федір Миколайович уважно і допитливо читає, аналізує прочитане, часто користується довідниками, енциклопедіями. То ж не випадково його знання історії України, історії нашого краю, історії рідного селища глибокі, ґрунтовні і конкретні.

Книголюб і краєзнавець листується з письменниками, науковцями, художниками. До його думок прислухаються вчені. Ф. М. Плотнір домігся, що в нове видання УРЕ буде включено біографічну довідку про визначного бібліографа і бібліофіла О. З. Попільницького.

Федору Миколайовичу вже за шістдесят. Та завжди сповнений енергії, оптимізму. Він багато подорожує по рідному краю.

Є в книголюба чудова риса — він щедро ділиться своїми матеріалами з відвідувачами, знає, що вони потрібні людям, потрібні молоді. Федір Миколайович не має диплому за вищу освіту, та він своєю наполегливістю здобуває і поглиблює необхідні знання історії. Це справжній сільський інтелігент, людина, закохана у прекрасне.

А. КОХАН.

Читацька конференція

Працівники центральної районної бібліотеки, учні середньої школи № 6 — читачі цієї бібліотеки та практиканти Олександрійського культурно - освітнього училища провели читацьку конференцію по роману Л. Гоміна «Голгофа», який по праву вважають одним з кращих антирелігійних творів української літератури.

Цікавими були виступи Світлани Білик, Людмили Лисенко, Віри Чабанюк, які розкрили згубний вплив релігії на свідомість людей, її антинародний зміст.

Роман Л. Гоміна «Голгофа» цінний тим, що автор знайшов свій кут зору у викритті релігії та її служителів. Висока художня майстерність визначила місце роману в українській літературі.

Т. БОРКА, учениця III курсу культурно - освітнього училища.

Калина

Оповідання

Колючий вітер кружляв снігом. Стояла на дорозі, чекаючи автобуса. Згадувала затишну бабусину хату, що за будь-якої пори пахла м'ятою, любистком і ще чимось приємним і таким рідним.

Біля ніг — валізка з домашніми наїдками і варенням. У руках чималенький пучок калини. Горнула його ближче до грудей, хоча й знала, що мороз їй не шкодить.

Саме заради калини і вибралася до бабусі з міста оце серед тижня. І потерпаю: бо вже пізно, а на шосе жодної машини...

Згадалось, як разом з бабусею пізно восени, вже після перших морозів, різала калину, в'язала у пучки.

— То найкращі ліки від простуди, — казала бабуся, ловко в'яжучи вогнисті кетяги.

За думками незчулася, як підкотив великий автобус — такі рідко зупиняються тут.

Двері відчинилися, і я, ще не вірячи своїй удачі, майнула до салону.

— Скрізь сніг, хурделиця здіймається, а у вас в руках калина, мов квіти. Навіщо скільки? — почула стишений, м'який голос і глянула на водія. Таких блакитних (мов клаптики неба весною) очей не зустрічала.

Чомусь зашарілася під тим поглядом і ледь прошепотіла: «Чай пити» — і намагалася пройти далі в салон.

— Подаруйте на згадку, — озвався шофер знову. Я затрималась, витягла кілька гілочок калини і подала йому.

Він, взявши обережно ягоди, ніби аж засвітився. Чи то мені здалося. Відщипнув одну, вкинув до рота, а пучок заклав за дзеркало.

Від його погляду, його голосу, того пучка калини за дзеркалом зазвучала у мені тремтлива мелодія. З тим відчуттям влаштувалася на вільне місце, поставила до колін валізку. А мелодія все звучала і звучала в серці.

Так і сиділа, схилившись над калиною. А коли підвела голову, зустрілася у дзеркалі з його очима. Блакитне сяйво хлюпнуло в серце ніжністю.

— Чи ж так буває, — лаяла себе подумками, — щоб відразу повірити чужим очам, щоб стали вони раптом рідними? Ні-ні, ти вже не дівчисько зелене!

Ще нижче схилилася над калиною і вже не підводила очей, щоб не пірнати в оту блакитну хвилю.

Коли виходила з автобуса, він озвався знову:

— Запросили б на чай...

—І знітився. А я зачервоніла, мов калина, і ледь чутно прошептала адресу. Йдучи вулицею, картала себе, чому говорила так тихо. Мабуть, він не почув, не розібрав нічого...

Вдома звично порядкувала на кухні, розкрила валізку, дістала бабусині гостинці.

Білою скатеркою накрила стіл. У вазу поставила пучок калини. Аж замилувалася на ту красу. Прислухалася до самої себе: тремтлива мелодія не полишала мене. Глянула на годинник — дев'ята. Потім сіла до столу, боязко поглядаючи на двері. А в голові снують думки. Не прийде. Пожартував, либонь. Чи ж йому дівчат мало — он які в нього очі.

Згадала, як він взяв до рота ягоди. Наклала у розетку янтарного калинового варення.

Вимкнула світло і довго стояла біля вікна, вдивляючись у зимову заметіль.

Дзвінок озвався знепацька. Не повірила.

— Здалося, здалося, — заспокоювала себе, йдучи до дверей. Відчинила.

На порозі він. Ніяковіючи, тримав у руках шапку.

— Ну ось на чай зайшов... з калиною. Затримався трохи, доки автобус відвіз до парку, — мовив тихо-тихо.

Яскраво, по-святковому спалахнула лампа над столом. Кімната наповнилась дзвінкою мелодією і терпким запахом калини...

Л. ЧЕРНЯВСЬКА, журналіст.

Редактор
Х. СОКОЛОВСЬКИЙ.

«ЛЕНИНСКОЕ ЗНАМЯ» — орган Александрийских городского и районного комитетов Компартии Украины, городского и районного Советов народных депутатов Кировоградской области (выходит на украинском языке).

АДРЕСА РЕДАКЦІЇ: Індекс 317900, м. Олександрія, вул. Шевченка, 74.

ТЕЛЕФОНИ: редактора — 2-23 45 відділів: партійного життя — 2-24-33, промисловості — 2-36 63, сільського господарства — 2-27-93, відповідального секретаря — 2-35-63, відділу листів — 2-01-43, приймальні — 2-22-32, бухгалтера — 2-27-93.

Олександрійська міська друкарня Кіровоградського облуправління у справах видавництв, поліграфії і книжкової торгівлі. Індекс 62065. Спосіб друку високий. Телефони: 2-31-35, 2-34-70. Тираж 27850. Обсяг 1 друк. арк. м. Олександрія, вул. Шевченка, 81. Зам. № 8417.

22/05

ПРОЛЕТАРІ ВСІХ КРАЇН, ЄДНАЙТЕСЯ!

ГАЗЕТА НАГОРОДЖЕНА ПОЧЕСНОЮ ГРАМОТОЮ ПРЕЗИДІЇ ВЕРХОВНОЇ РАДИ УРСР

Ленінський ПРАПОР

ОРГАН ОЛЕКСАНДРІЙСЬКИХ МІСЬКОГО ТА РАЙОННОГО КОМІТЕТІВ КОМПАРТІЇ УКРАЇНИ, МІСЬКОЇ ТА РАЙОННОЇ РАД НАРОДНИХ ДЕПУТАТІВ КІРОВОГРАДСЬКОЇ ОБЛАСТІ

Грудень
22
Вівторок
1981
№ 204 (9228)
Ціна 2 коп.
Газета виходить у вівторок, середу, п'ятницю, суботу.

ГАЗЕТА ВИДАЄТЬСЯ З 26 БЕРЕЗНЯ 1919 РОКУ

Товаришеві БРЕЖНЄВУ Леоніду Іллічу

Дорогий Леоніде Іллічу!

У день Вашого сімдесятип'ятиріччя ми звертаємось до Вас, нашого товариша і друга, з найсердечнішими вітаннями і гаряче поздоровляємо з високою нагородою Батьківщини.

Найважливіші віхи в радянській історії нашої країни —це і віхи Вашої біографії. Колективізація, індустріалізація, створення основ соціалізму — в усіх цих великих, нечуваних за новизною справах є частка праці комуніста ленінської школи Леоніда Ілліча Брежнєва. Ще тоді проявилось Ваше обдарування видатного політичного керівника. Сповна Ви пізнали і ратну працю. З першого трагічного дня війни до славного Дня Перемоги Ви були в рядах діючої армії, героїчно боролися з гітлерівськими загарбниками. Славними етапами Вашого життєвого шляху стали участь у відродженні народного господарства, легендарна цілинна епопея, організація перших у світі космічних досліджень, інші великі звершення.

Шістдесят років тому почалась Ваша трудова діяльність. Ось уже п'ятдесят років Ви перебуваєте в рядах Комуністичної партії. І воістину справедливими є Ваші слова: «...кожен день мого життя невіддільний від тих справ, якими жили і живуть наша Комуністична партія, наша Радянська країна».

Вас, славного сина радянського народу, завжди відзначала турбота про його благо. За кожним питанням ви бачите інтереси людей і вчите цього інших.

Ви, Леоніде Іллічу, володієте мистецтвом об'єднувати людей, настроювати їх на дружну колективну роботу. Вам притаманний рідкісний талант помічати здібності кожного товариша, знаходити їм краще застосування.

Займаючись тими або іншими проблемами, Ви уникаєте непотрібного поспіху, прагнете добиратись до самої суті справи. Глибоку ідейність, вірність марксистсько-ленінським ідеалам Ви поєднуєте з непримиренністю до всякої косності, до застою. Це дає постійні творчі імпульси роботі Центрального Комітету КПРС, діяльності всієї нашої партії.

Ось уже сімнадцять років Ви вносите визначальний вклад у політику КПРС і Радянської держави.

Вам, Леоніде Іллічу, належить історична заслуга в подоланні суб'єктивізму і волюнтаризму, у створенні здорової морально-політичної атмосфери в партії і в країні. Бережне ставлення до людей, нетерпимість до будь-яких несправедливостей, довір'я і вимогливість, діловитість і сміливі пошуки — ось стиль, який панує в нашому суспільстві. Цей стиль комуністи з повною підставою зв'язують з Вашою діяльністю, Леоніде Іллічу.

З Вашої ініціативи здійснено широкі заходи, спрямовані на дальший розвиток радянської державної системи, поглиблення соціалістичної демократії. Все це знайшло відображення в Конституції СРСР 1977 року, яку з повною підставою можна назвати видатним демократичним документом сучасності.

Висунуті Вами настанови на інтенсифікацію промисловості і сільського господарства, підвищення ефективності виробництва, піднесення на якісно новий рівень культури праці стали платформою дій усіх трудящих. Добре відомо, якого значення надаєте Ви примноженню духовних багатств суспільства, створенню найсприятливіших умов для розвитку науки, культури, мистецтва.

Протягом десятиріч Ви приділяєте величезну увагу обороноздатності нашої держави і, будучи Головою Ради оборони, добилися того, що мирна праця радянського народу, його друзів і союзників надійно забезпечується.

Сотні мільйонів людей на всіх континентах добре знають Вас як поборника справи миру і дружби між народами. Ви є творцем програм миру XXIV, XXV і XXVI з'їздів КПРС, які відкривають нові горизонти у світовій політиці. Немає в наш час іншого державного і політичного діяча, який би так багато зробив для зміцнення миру, як Ви. Зв'язана з Вашим ім'ям політика розрядки міжнародної напруженості, Ваша безустанна самовіддана боротьба проти загрози світової ракетно-ядерної війни зустрічають повну підтримку радянських людей, широке розуміння всіх народів землі.

Неоціненним є те, що Ви зробили і продовжуєте щодня робити для процвітання нашої великої Батьківщини, для торжества ідей комунізму. На XXVI з'їзді КПРС Ви поставили нові великі завдання перед комуністами, перед усіма радянськими трудящими. Розробляються продовольча, енергетична та інші програми, покликані подолати наявні труднощі і ефективно послужити благу народу, його щастю.

Висловлюючи думки і почуття комуністів нашої країни, всіх радянських людей, ми від душі бажаємо Вам, дорогий Леоніде Іллічу, міцного здоров'я, невичерпної енергії і бадьорості духу. Ми впевнені, що Ваша політична мудрість, Ваш багатий досвід керівника і надалі служитимуть інтересам нашої партії і народу, справі миру і соціального прогресу.

ЦЕНТРАЛЬНИЙ КОМІТЕТ КОМУНІСТИЧНОЇ ПАРТІЇ РАДЯНСЬКОГО СОЮЗУ

ПРЕЗИДІЯ ВЕРХОВНОЇ РАДИ СРСР

РАДА МІНІСТРІВ СРСР

Генеральному секретареві ЦК КПРС, Голові Президії Верховної Ради СРСР товаришеві Леоніду Іллічу БРЕЖНЄВУ

Дорогий Леоніде Іллічу!

У день Вашого сімдесятип'ятиріччя і в зв'язку з нагородженням орденом Леніна і четвертою медаллю «Золота Зірка» Центральний Комітет Компартії України, Президія Верховної Ради і Рада Міністрів Української РСР від імені комуністів, усіх трудящих республіки шлють Вам, славному синові великого радянського народу, вірному продовжувачеві безсмертної ленінської справи, видатному діячеві міжнародного комуністичного і робітничого руху, невтомному борцеві за мир, найпалкіші і найсердечніші поздоровлення.

Нинішній рік відзначений ще однією пам'ятною датою у Вашому житті — п'ятдесятиріччям перебування в рядах партії Леніна. Комуністом Ви стали в героїчний час самовідданої боротьби радянського народу за зміцнення завоювань Великого Жовтня, за побудову соціалізму в нашій країні. Радянські люди, трудящі всіх країн пам'ятають, що Ви пройшли крізь вогонь і суворі випробування Великої Вітчизняної війни і добре знаєте ціну миру. В післявоєнні роки яскраво розкрилися Ваші чудові якості політичного керівника в здійсненні найвідповідальніших завдань партії по відбудові народного господарства, освоєнню цілини, штурму космосу.

Маючи видатний дар по-ленінському прозорливо виражати корінні інтереси, найзаповітніші думи і сподівання народу, Ви, Леоніде Іллічу, на високому посту Генерального секретаря ЦК КПРС, Голови Президії Верховної Ради СРСР сповна віддаєте свій могутній організаторський талант, державну мудрість і величезний досвід беззавітному служінню людям праці, нашій соціалістичній Батьківщині, високим комуністичним ідеалам.

Вам належить історична заслуга в тому, що після жовтневого (1964 р.) Пленуму ЦК КПРС у нашій партії і країні міцно утвердились ленінські організаційні принципи і норми партійного життя, обстановка товариського довір'я, поваги і одночасно вимогливого ставлення до кадрів. Очолюючи Політбюро ЦК КПРС — бойовий штаб нашої ленінської партії, Ви вносите великий особистий вклад у розробку і здійснення її внутрішньої і зовнішньої політики, у зміцнення економічної та оборонної могутності країни, підвищення народного добробуту.

Полум'яний інтернаціоналіст, Ви послідовно здійснюєте ленінську національну політику КПРС, так багато зробили і робите для зміцнення братерської дружби народів, морально - політичної єдності нашого суспільства. Народ по праву назвав Вас, Леоніде Іллічу, зодчим нової Конституції СРСР, яка стала справжнім маніфестом розвинутого соціалізму. Справжньою енциклопедією життя і партійної роботи стали Ваші чудові книги «Мала земля», «Відродження», «Цілина», «Спогади».

Під Вашим випробуваним керівництвом наша партія і держава безустанно зміцнюють єдність і всебічне співробітництво країн соціалістичної співдружності, братерську згуртованість світового комуністичного і робітничого руху, подають незмінну підтримку антиімперіалістичним, прогресивним силам, цілеспрямовано проводять ленінську політику миру, яка знаходить гаряче схвалення всіх людей доброї волі.

Уся Ваша невтомна діяльність, дорогий Леоніде Іллічу, Ваш життєвий подвиг — це яскравий, надихаючий приклад, як треба жити, працювати, боротись і перемагати по-ленінському, по-комуністичному. Відданість справі партії, непохитність і мужність у захисті найвищих інтересів нашої держави і загального миру, глибока принциповість і душевна щедрість здобули Вам заслужений величезний авторитет і найглибшу повагу радянських людей, народів соціалістичних країн, усього прогресивного людства.

Невичерпними є вдячність і любов до Вас українського народу. Ми пишаємось тим, що Ваша біографія тісно зв'язана з нашою республікою. Тут Ви народились, пройшли перші життєві університети, почали свою трудову і партійну діяльність. На землі України Ви доблесно боролися в роки війни, були організатором відродження індустріального Придніпров'я. Вашу турботу й увагу, всебічну допомогу повсякденно відчувають і високо цінять комуністи, всі трудящі Радянської України. Сприйнявши рішення історичного XXVI з'їзду партії, листопадового (1981 р.) Пленуму ЦК КПРС, завдання і настанови, викладені у Вашій винятково важливій промові на Пленумі, як неухильне керівництво до дії, робітничий клас, колгоспне селянство, народна інтелігенція республіки наполегливо працюють над їх виконанням.

У цей пам'ятний і урочистий день від усього серця бажаємо Вам, дорогий Леоніде Іллічу, доброго здоров'я, невичерпної енергії і нових звершень у Вашій благородній і многотрудній діяльності на благо радянського народу, в ім'я торжества комунізму і миру на землі.

ЦЕНТРАЛЬНИЙ КОМІТЕТ КОМПАРТІЇ УКРАЇНИ

ПРЕЗИДІЯ ВЕРХОВНОЇ РАДИ УКРАЇНСЬКОЇ РСР

РАДА МІНІСТРІВ УКРАЇНСЬКОЇ РСР

За видатні заслуги

За видатні заслуги перед Комуністичною партією і Радянською державою у справі зміцнення економічної і оборонної могутності Радянського Союзу, великий особистий вклад у досягнення перемоги над німецько-фашистськими загарбниками в роки Великої Вітчизняної війни, відбудову і дальший розвиток народного господарства СРСР у післявоєнний період, невтомну діяльність у боротьбі за мир, за плодотворне керівництво комуністичним будівництвом і в зв'язку з сімдесятип'ятиріччям з дня народження Президія Верховної Ради СРСР нагородила Генерального секретаря Центрального Комітету Комуністичної партії Радянського Союзу, Голову Президії Верховної Ради СРСР, Маршала Радянського Союзу товариша Брежнєва Леоніда Ілліча орденом Леніна і медаллю «Золота Зірка» Героя Радянського Союзу.

(ТАРС).

Вручення товаришеві Л. І. Брежнєву найвищої нагороди Батьківщини

Генеральному секретареві ЦК КПРС, Голові Президії Верховної Ради СРСР Л. І. Брежнєву 19 грудня у Великому Кремлівському палаці в урочистій обстановці вручено найвищу нагороду Радянського Союзу — орден Леніна і медаль «Золота Зірка» Героя Радянського Союзу.

Нагороду вручив член Політбюро ЦК КПРС, секретар ЦК КПРС М. А. Суслов.

При врученні нагороди були товариші Ю. В. Андропов, М. С. Горбачов, В. В. Гришин, А. А. Громико, А. П. Кириленко, Д. А. Кунаєв, А. Я. Пельше, Г. В. Романов, М. О. Тихонов, Д. Ф. Устинов, К. У. Черненко, В. В. Щербицький, Г. А. Алієв, П. Н. Демічев, Т. Я. Киселев, В. В. Кузнецов, Б. М. Пономарьов, Ш. Р. Рашидов, М. С. Соломенцев, Е. А. Шеварднадзе, І. В. Капітонов, В. І. Долгих, М. В. Зимянін, К. В. Русаков.

У залі були присутні керівники комуністичних і робітничих партій соціалістичних країн, які прибули в Москву, — товариші Густав Гусак, Тодор Живков, Янош Кадар, Еріх Хонеккер, Юмжагійн Цеденбал, Ніколає Чаушеску.

При врученні нагороди виступив тов. М. А. Суслов.

З промовою - відповіддю виступив тов. Л. І. Брежнєв.

Присутні гаряче й сердечно поздоровили Леоніда Ілліча Брежнєва з найвищою нагородою Батьківщини і його ювілеєм. Вони побажали товаришеві Л. І. Брежнєву нових успіхів у його плодотворній діяльності на відповідальних постах Генерального секретаря ЦК КПРС і глави Радянської держави, на благо радянського народу, в ім'я дальшого зміцнення позицій світового соціалізму, загального миру і соціального прогресу.

(ТАРС).

Прийом у Кремлі

Центральний Комітет КПРС, Президія Верховної Ради СРСР і Рада Міністрів СРСР у Георгіївському залі Кремля влаштували прийом з нагоди сімдесятип'ятиріччя Генерального секретаря ЦК КПРС, Голови Президії Верховної Ради СРСР Л. І. Брежнєва.

Тривалою овацією учасники прийому зустріли Леоніда Ілліча Брежнєва.

Від імені ЦК КПРС, Президії Верховної Ради СРСР і Ради Міністрів СРСР прийом відкрив член Політбюро ЦК КПРС, секретар ЦК КПРС М. А. Суслов. Він гаряче й сердечно поздоровив з днем народження Леоніда Ілліча Брежнєва — вірного ленінця, видатного діяча Комуністичної партії і Радянської держави, міжнародного комуністичного руху, послідовного і наполегливого борця за мир і комунізм.

Слово надається товаришеві Л. І. Брежнєву. Учасники прийому вітали Леоніда Ілліча триваючою овацією.

Звертаючись до присутніх, він сердечно подякував тим, хто виступив на прийомі, за добрі побажання. Прийом, присвячений сімдесятип'ятиріччю з дня народження Леоніда Ілліча Брежнєва, пройшов в обстановці винятковой теплоти і сердечності.

(ТАРС).

Вручення товаришеві Л. І. Брежнєву нагород соціалістичних країн

У Великому Кремлівському палаці відбулося вручення Генеральному секретареві ЦК КПРС, Голові Президії Верховної Ради СРСР Л. І. Брежнєву високих нагород Народної Республіки Болгарії, Угорської Народної Республіки, Німецької Демократичної Республіки, Монгольської Народної Республіки, Соціалістичної Республіки Румунії, Чехословацької Соціалістичної Республіки.

Присутні сердечно поздоровили товариша Л. І. Брежнєва з високими нагородами і сімдесятип'ятиріччям з дня народження. Вони побажали Леоніду Іллічу дальших успіхів у його багатогранній діяльності по зміцненню згуртованості країн соціалістичної співдружності, зміцненню єдності міжнародного комуністичного і робітничого руху, в ім'я миру і щастя всього людства.

(ТАРС).



Коли Миколі Макаровичу Курінному настав час йти на заслужений відпочинок, не залишив він свого трудового поста. 24 роки працює ковалем в колгоспі імені Кірова.

В ці дні Микола Макарович разом з своїм помічником Юрієм Івановичем Анісімовим ремонтують сільгоспінвентар. Денні завдання завжди перевиконують.

На знімку: Ю. І. АНІСІМОВ та М. М. КУРІННИЙ за роботою.

Господарі землі

Володимир Миколайович Берест, молодий комуніст, бригадир комсомольсько - молодіжної бригади автопарку радгоспу імені Гагаріна часто пригадує минуле літо. Воно було для нього особливо відповідальне.

Влітку Володимир разом із своїми товаришами Сергієм Вітюговим, Володимиром Киричуком і Миколою Подоляком створили комсомольсько - молодіжну ланку. Добре потрудилися хлопці: щодня на перевезенні хліба виконували по дві норми.

Дирекція радгоспу відмітила працю молодих шоферів. Їм було вручено похвальні грамоти, подарунки.

Добре відгукуються на селі про Володимира Береста. Поважають його люди за сумлінну працю, за веселу вдачу. Старається він допомогти друзям, підказати, коли що не так. От і зараз хлопець постійно шефствує над молодим шофером Володимиром Киричуком, передає йому свій досвід.

Керована ним комсомольсько-молодіжна бригада автопарку за три квартали року виборола першість серед комсомольсько - молодіжних колективів радгоспу. В цьому — немала заслуга і молодого комуніста Володимира Береста, справжнього господаря землі.

Л. БЕЗУГЛА.

Високо нести прапор комунізму

З районної комсомольської конференції

Сприяти формуванню покоління людей політично активних, які знають справу, люблять працю і вміють працювати, завжди готові до захисту своєї Батьківщини, — ось найважливіше, найголовніше в роботі комсомолу.

Л. І. БРЕЖНЄВ.

На сорокову районну комсомольську конференцію прибули делегати від усіх первинних осередків. У цьому важливому форумі взяли участь також члени бюро райкому Компартії України, представники обкому партії та обкому ЛКСМУ, секретарі партійних організацій, ветерани комсомолу.

За дорученням конференції група делегатів поклала квіти до підніжжя пам'ятника В. І. Леніну на центральній площі міста.

Під бурхливі оплески присутніх було надіслано вітальну телеграму Генеральному секретареві ЦК КПРС, Голові Президії Верховної Ради СРСР товаришеві Л. І. Брежнєву з нагоди його 75-річчя з дня народження.

Про роботу районного комітету ЛКСМУ за два роки доповів на конференції другий секретар райкому комсомолу Микола Пісковий. Про діяльність ревізійної комісії звітував голова комісії В. Якимець.

Комсомольські осередки виробничих колективів розгортають змагання за гідну зустріч XIX з'їзду ВЛКСМ. Ланка молодих доярок четвертої ферми колгоспу «Прогрес» зобов'язалася до дня відкриття форуму ВЛКСМ надоїти по 400 кілограмів молока від кожної корови. Комсомольсько-молодіжний колектив шоферів Червонокам'янського відділення сільгосптехніки дав слово достроково виконати завдання перевезень народногосподарських вантажів першого кварталу 1982 року і заощадити 700 кілограмів пального.

Показували зразки самовідданої праці комсомольці-механізатори більшості господарств району у жнива минулого та нинішнього років. Заспівувачами трудового суперництва виступали комбайнери В. Озірний та С. Чижович з колгоспу імені Карла Маркса, А. Осипенко з колгоспу імені Фрунзе, М. Винник з Шарівського радгоспу, трактористи В. Подкур з колгоспу «Прапор комунізму», Л. Трофимов з колгоспу імені Калініна, шофери П. Хижинський з колгоспу імені Свердлова, В. Русавський з колгоспу імені Володимира Ульянова та інші. Понад 1800 юнаків та дівчат працювали на збиранні ранніх і пізніх культур на полях колгоспів, радгоспів, а також брали участь у заготівлі кормів для громадської худоби.

В районі створено 40 комсомольсько - молодіжних колективів. Високопродуктивно і якісно працює молодь цеху контрольно-вимірювальних приладів цукрозаводу, токарного цеху Новопразького відділення сільгосптехніки, агрохімоб'єднання.

Та не можна цього сказати про діяльність механізованих ланок у рільництві, яких створено 18. Більшість з них не виконала взятих зобов'язань на перший рік п'ятирічки. А в деяких колгоспах такі ланки рахувалися лише на папері. Комітети комсомолу не подбали про їх високопродуктивну і ефективну працю. Не виявили потрібної принциповості і працівники райкому ЛКСМУ, примирилися з тим, що у колгоспах «Ленінським шляхом», «Червоний прапор», у радгоспі імені Гагаріна молодіжні механізовані ланки розпалися.

Протягом року точилося багато розмов про організацію соціалістичного змагання на всіх ділянках сільськогосподарського виробництва. Але не всюди добрі починання доводили до завершення, не добивалися вагомих кінцевих результатів. На конференції піддавалися справедливій критиці комсомольські комітети і їх секретарі колгоспів «Росія», імені Шевченка, радгоспу «Більшовик», кінзаводу та інших, які не підтримують добрих починань, допускають формалізм в організації соціалістичного змагання, не вивчають і не поширюють досвіду передовиків, не турбуються про створення нормальних умов для високопродуктивної праці.

Тваринництво — ударний фронт. У більшості господарств району на фермах не вистачає кадрів доярок, свинарок, скотарів, телятниць. Такий стан негативно позначається на продуктивності громадської худоби. Про це добре знають комітети комсомольських осередків, працівники райкому ЛКСМУ, але не все зробили, щоб зміцнити молодіжними кадрами колективи тваринників.

За два роки комсомольські організації спромоглися направити на ферми лише 89 юнаків та дівчат. Для них не створили необхідних виробничих умов, не навчили високопродуктивно працювати біля худоби. Звідси плачевні наслідки. Майже половина комсомольців залишила ферми і пішла працювати на інші ділянки.

Велика вина в цьому і керівників та спеціалістів господарств, профспілкових, партійних організацій, які мало турбуються про задоволення культурно - побутових запитів молоді, не дбають про широкий розвиток наставництва.

Комсомольські організації радгоспу-технікуму та професійно - технічних училищ допускають промахи в підготовці кадрів для колгоспів та радгоспів, недостатньо прищеплюють навички працювати біля землі та біля громадської худоби, уміння переборювати труднощі, ефективно використовувати резерви підвищення продуктивності праці.

В ряді комсомольських організацій на низькому рівні політична та економічна освіта молоді. Окремі пропагандисти досі не подолали поверховості і формалізму в своїй роботі. А це негативно позначається на якості навчання молоді. Не скрізь ведеться ефективна боротьба за підвищення трудової, моральної та ідейно-політичної активності юнаків і дівчат. Окремі молоді люди грубо порушують радянські закони, допускають антигромадські вчинки.

Сьогодні найважливіше завдання сільської школи — прищеплювати учням любов до хліборобських професій, залучати випускників шкіл до роботи в колгоспах та радгоспах. На жаль, школи, комсомольські організації справляються з цим незадовільно. Про це свідчать факти. У нинішньому році, наприклад, із 440 випускників середніх шкіл лише 40 залишилося працювати в селах району.

Молода доярка колгоспу «Україна» Ольга Кицелюк у своїй промові висловила справедливий докір на адресу райкому ЛКСМУ за те, що в районі на низькому рівні ведеться пропаганда професій тваринництва, не влаштовують зустрічей молодих тваринників з старшокласниками, конкурсів молодих доярок тощо.

Важливі думки, пропозиції та зауваження висловили також промовці Г. Недобиткін — секретар комсомольської організації колгоспу «Ленінським шляхом», Г. Павленко — механік райсільгосптехніки, голова штабу «Комсомольського прожектора», Н. Гришай — секретар комсомольської організації профтехучилища № 3, А. Удовенко — піонервожата Щасливської восьмирічки, О. Сіренко — бригадир учнівської бригади Новопразької середньої школи, В. Карпенко — завідуючий відділом робітничої і сільської молоді обкому комсомолу, В. Бояр — шофер колгоспу «Червоний прапор», Р. Шурупова — вчителька Косівської школи, А. Соколов — голова добровільного спортивного товариства «Колос» та інші.

Представники районної піонерської організації рапортували на конференції про свої здобутки.

В роботі конференції взяв участь і виступив з промовою перший секретар райкому партії Ю. Г. Петренко.

У прийнятому рішенні конференція накреслила конкретні заходи поліпшення організаторської та масово-політичної роботи серед комсомольців і молоді.

Обрано новий склад райкому ЛКСМУ, ревізійної комісії районної комсомольської організації та делегатів на XXII обласну комсомольську конференцію.

* * *

На організаційному пленумі першим секретарем райкому ЛКСМУ обрано Н. А. Уварову, другим секретарем ЛКСМУ — М. Б. Піскового, секретарем—завідуючою відділом Т. П. Корніленко.

* * *

На засіданні ревізійної комісії головою комісії обрано Л. В. Кондратьєву — секретаря комсомольської організації райвиконкому.

Сьогодні — День енергетика

Рішення XXVI з'їзду КПРС — в життя

Райсільгоспенерго набирає сили

За п'ятирічку передбачено підвищити електроозброєність праці в сільському господарстві в 1,4—1,5 раза. За останні роки в нашій країні здійснено чимало заходів по зміцненню ланки електротехнічної служби в сільському господарстві. В районах створені госпрозрахункові виробничі об'єднання «Сільгоспенерго». Велике коло обов'язків покладено на це об'єднання. Воно покликане вирішувати завдання по електрифікації сільського господарства, організувати технічне обслуговування і поточні ремонти електрообладнання, пропагувати і впроваджувати у виробництво нову електротехніку. Об'єднання повинне згідно договорів капітально ремонтувати внутрішні електропроводки, монтувати нові електроустановки, виконувати інші роботи.

За короткий час свого існування об'єднання виконало в колгоспах та радгоспах чималий обсяг робіт. Так, у колгоспах імені Карла Маркса, «Перемога», імені Володимира Ульянова, «Прогрес» змонтовано і налагоджено трансформаторні електропідстанції для живлення агрегатів по виготовленню трав'яного борошна і гранул. На фермах колгоспів імені Димитрова, «Червоний прапор», «Заповіт Леніна» та інших змонтовано електроосвітлення. В усіх господарствах відремонтовано і випробувано пристрої заземлення.

Крім того, об'єднання нині проводить перепідготовку електромонтерів колгоспів та радгоспів. На курсах ця категорія спеціалістів не тільки поглиблює теорію, а й на практиці знайомиться з новими методами технічного обслуговування і поточного ремонту електрообладнання в сільському господарстві.

Зростає технічна база виробничого об'єднання. Придбано і введено в дію високовольтну лабораторію по випробуванню електрозахисних засобів. Створено майстерню по перемотуванню електродвигунів для колгоспів.

У господарствах району зменшились випадки виведення з ладу електродвигунів та силових трансформаторів. Зросла економія електроенергії.

Але в роботі райсільгоспенерго є й істотні недоліки. Наше підприємство поки що не має постійної виробничої бази. Не сповна вирішено питання матеріально - технічного постачання. Ще не всі колгоспи та радгоспи уклали з об'єднанням договори на виконання робіт у 1982 році.

Одинадцята п'ятирічка передбачає піднесення електроозброєності сільського господарства. Намічена великим Леніним програма електрифікації країни сьогодні стала радянською дійсністю.

С. ГРИНЮК,
інженер - енергетик об'єднання райсільгоспенерго.

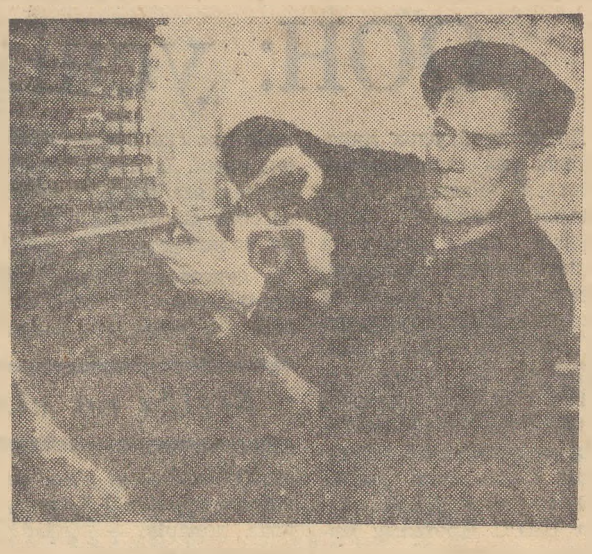

Антон Андрійович Ткаченко — електромонтер обмотувальник - ізолювальник шостого розряду. В електроцеху райенергоуправління працює 21 рік. На ремонті якорів і статорів двигунів електромашин змінні завдання виконує на 105 процентів. Йому присвоєно звання «Кращий за професією». Антон Андрійович — член цехового комітету профспілки.

На знімку: А. А. ТКАЧЕНКО.

Люди однієї зміни,

яка веде перед у соціалістичному змаганні на теплоелектроцентралі № 1—2

Добре стартував і впевнено фінішує в першому році нової п'ятирічки колектив ТЕЦ № 1—2. 23 листопада енергетики рапортували про виконання річного плану по виробництву електроенергії, а 5 грудня — теплоенергії. До кінця року передбачається додатково виробити 15 мільйонів кіловат-годин електричної і 65 тисяч Г/калорій теплової енергії.

Відмінних результатів у роботі добивається зміна «Г» на ТЕЦ-2, яку очолює В. М. Пасічник. За фахом він технік-електрик, працює на підприємстві більше 10 років, користується заслуженим авторитетом у колективі. Його зміна працює ритмічно, злагоджено, щомісяця перевиконує завдання. З початку року вона виробила понад план 1,7 мільйона кіловат-годин електроенергії.

— Успіх забезпечує чітка взаємодія людей на робочих місцях, — говорить Володимир Миколайович. — Ми постійно дбаємо про зразковий виробничий порядок, в доброму стані утримуємо механізми.

Надійна, безперервна робота котлоагрегатів, турбогенераторів та інших машин в першу чергу залежить від ставлення людей до своїх обов'язків.

Відмінно працює електромонтер головного щита керування В. В. Половий, який за 30 років набув великого досвіду. Раніше Володимир Васильович був черговим інженером станції. А коли настав час іти на пенсію, перейшов управляти головним щитом, передає свої знання молодим.

ЕФЕКТИВНІСТЬ ПЛЮС ЯКІСТЬ

Майже три десятиліття працює в котельному цеху старший машиніст котлоагрегата М. В. Нелепа. Він навчив професії енергетика 25 робітників. Нагороджений медаллю «За трудову доблесть», має десятки подяк і грамот. До найменших тонкощів знає він свою справу і виконує її бездоганно.

Старший машиніст турбінного цеху № 2 М. Д. Вавілов — грамотний енергетик, уважний керівник, вимогливий і дисциплінований виробничник.

Добре зарекомендувала себе також машиніст турбіни О. Д. Володченкова, яка працює на ТЕЦ 30 років і досконало володіє кількома професіями. В трудовій книжці Олександри Денисівни записано більше 20 подяк. За свою багатолітню вахту ця трудолюбива жінка не допустила жодного порушення технологічної дисципліни.

Любов і повагу здобула в колективі Л. К. Нікітіна. Починала вона свій трудовий шлях на теплоелектроцентралі десять років тому лаборантом хімводоочищення, а зараз працює машиністом парової турбіни. Лідія Костянтинівна очолює також цехком профспілки. Як з роботою, так і з громадськими та партійними дорученнями жінка справляється відмінно.

Чимало хорошого можна розповісти про лаборанта Т. К. Хороленко, машиніста живильних насосів Н. П. Радченко, машиніста котла Г. М. Тарана, чергового слюсаря О. П. Бєляєва, вантажника Й. П. Бірковського, мотористів транспортерів Л. А. Бірковську, К. Р. Бєляєву та багатьох інших трудівників передової зміни. Це вони дають тепло і світло людям.

— До кінця року наш колектив вирішив виробити додатково до плану 2,5 мільйона кіловат - годин електроенергії та 15 тисяч Г/калорій тепла, — сказав начальник зміни комуніст В. М. Пасічник.

Таке підвищене зобов'язання зміна «Г» взяла під час обговорення матеріалів листопадового (1981 р.) Пленуму ЦК КПРС. Колектив впевнено тримає курс на дальше підвищення ефективності і якості роботи.

П. САМОСІЙ,
позаштатний кореспондент «Ленінського прапора».



У конструкторському бюро виробничого об'єднання «Харківський турбінний завод» імені С. М. Кірова закінчено розробку проекту атомної турбіни потужністю 750 тисяч кіловат.

Багато років конструкторське бюро очолює кандидат технічних наук, лауреат Державної премії УРСР, делегат XXVI з'їзду Компартії України, депутат Верховної Ради СРСР Юрій Федорович Косяк. Під його керівництвом були розроблені турбіни потужністю 500 тисяч і один мільйон кіловат, які надійно працюють на багатьох електростанціях нашої країни.

На знімку: головний конструктор заводу Ю. Ф. Косяк.

(Фотохроніка РАТАУ).

ЗДІЙСНЕНА МРІЯ

61 рік тому, на VIII Всеросійському з'їзді Рад був прийнятий перший перспективний план електрифікації країни ГОЕЛРО, як скорочено назвали цю сміливу енергетичну програму. План передбачав будівництво 30 нових районних електростанцій. Знаючи, що радянські республіки до краю виснажені під час громадянської війни, закордонні «спеціалісти» вважали цей план нереальним.

Але вони глибоко помилялися. В Радянській країні це стало можливим. Споруджено не десятки, а тисячі електростанцій. Сотні тисяч кілометрів електромереж несуть електроенергію на заводи і фабрики, в квартири громадян.

Навіть на прикладі Олександрії ми бачимо, які грандіозні зміни відбулися в її енергогосподарстві за роки Радянської влади.

В 1920 році в місті було лише кілька кілометрів електромережі, одна дизельна установка, яка забезпечувала струмом центр Олександрії, державні установи і навчальні заклади.

А зараз довжина низьковольтних електромереж становить майже 300 кілометрів. Прокладено 100 кілометрів кабелю. Діє близько 50 трансформаторних підстанцій.

Для того, щоб ритмічно працювали наші заводи і фабрики, колектив Олександрійського району міських електромереж проводить значну профілактичну роботу. Вдень і вночі чергують електромонтери аварійної служби.

За перший рік п'ятирічки довжина електромереж збільшилась на 11 кілометрів, стали до ладу дві нові трансформаторні підстанції. Отже, енергетичне господарство Олександрії продовжує невпинно зростати.

І колектив міськелектромережі добре розуміє важливість своєї справи. Щодня показують зразки сумлінної праці електромонтери М. Г. Бочковий, Д. І. Войнар, водій оперативно-виїзної бригади О. В. Гончаренко, водій А. І. Лисак.

Ветерани виробництва електромонтери С. В. Гяєс, В. Л. Маєвський завжди допоможуть молоді доброю порадою. Адже за плечима кожного понад тридцять років нелегкої, але відповідальної праці.

В. ІВАНОВ,
старший майстер міськелектромережі.

СЛУЖАТЬ ПРИКЛАДОМ

Цього року на виробничі потреби та освітлення сіл району витрачено майже 45 мільйонів кіловат-годин електроенергії.

Підведено сотні кілометрів ліній електропередач. Добре дбають про те, щоб ці лінії безперебійно постачали струм, члени бригади майстра В. М. Ситника з району електричних сіток.

Слід відзначити наполегливу роботу по зразковому утриманню ліній передач струму електромонтера п'ятої групи кваліфікації М. Т. Дзигіна та електромонтерів третьої групи кваліфікації М. М. Цимбаліста і О. М. Посухова.

А. КОЦЮБА,
директор РЕС.

По шляху розвитку

Робота кожного підприємства, кожної організації характеризується її показниками. Сфера обслуговування енергозбуту залежить від подальшого росту промисловості, інтенсивності житлового будівництва, поліпшення умов життя радянських людей.

Зараз ні для кого не дивина холодильник, пральна машина чи телевізор. Кількість електроприладів, які використовує населення, невпинно зростає. Відповідно зростають потреби в електроенергії. Якщо в 1980 році за одинадцять місяців побутове споживання становило 26 мільйонів 200 тисяч кіловат-годин, то за 11 місяців 1981 року воно зросло до 27 мільйонів 95 тисяч кіловат-годин.

Збільшилась і кількість наших абонентів.

В «Основних напрямах економічного і соціального розвитку СРСР на 1981—1985 роки і на період до 1990 року» передбачено довести виробництво електроенергії по країні в 1985 році до 1 трильйона 600 мільярдів кіловат-годин. Завдання нашого колективу запобігати втратам електроенергії, контролювати її використання. Кожен трудівник енергозбуту усвідомлює покладені на нього завдання і докладає багато зусиль, щоб успішно виконати їх.

Прикладом для інших служать наші ветерани праці. Майже тридцять років трудиться на ниві енергетики електромонтер Я. П. Долударьов, по 25 років працюють в енергозбуті контролер Є. В. Соколова і старший технік енергоінспекції Т. К. Ситниченко. Сумлінно ставляться до своїх обов'язків контролери Т. П. Дубенко, Н. М. Матвієнко, інспектор енергоінспекції М. М. Кривошея та інші.

В. УЛОЗАС,
начальник Олександрійського міжрайонного відділення енергонагляду.

ЛЕНІНСЬКИЙ ПРАПОР
3 стор. 22 грудня 1981 р.

ООН: успіх сил миру

Бесіда на міжнародні теми

Як великий успіх миролюбних сил землі розцінюються рішення Генеральної Асамблеї ООН, прийняті цими днями на її пленарному засіданні. Генеральна Асамблея схвалила ряд документів, які являють собою значний крок на шляху усунення небезпеки ядерної війни. Величезний вклад в їх розробку вніс Радянський Союз, який здійснює висунуту XXVI з'їздом КПРС Програму миру на 80-і роки.

Цими документами є, зокрема, Декларація про відвернення ядерної катастрофи, резолюція, яка закликає укласти договір про заборону розміщувати в космічному просторі зброю будь-якого роду, і резолюція про заборону нейтронної зброї.

Про що говорить той факт, що Генеральна Асамблея схвалила ці документи величезною більшістю голосів? Насамперед про те, що народи світу усвідомлюють, до яких катастрофічних наслідків для людства призвело б використання ядерної зброї. Вони розуміють, як важливо, щоб рішуче прозвучав їх голос, який закликає спинити небезпечну гонку озброєнь. Ця рішучість необхідна, бо, незважаючи на згоду США (на словах) вести переговори про скорочення ядерної зброї, їх плани виробництва все нових і нових засобів масового знищення залишаються в силі. Не скасовано і рішення адміністрації Рейгана, згідно з яким на воєнні цілі в найближчі п'ять років асигнується 1,5 трильйона доларів — справді астрономічна сума!

Народи світу відкидають як абсолютно неприйнятні твердження представників американського уряду про «можливість» і навіть «доцільність» застосування ядерної зброї. Саме тому величезною більшістю голосів було прийнято запропоновану Радянським Союзом Декларацію про відвернення ядерної катастрофи. В ній оголошується найтяжчим злочином проти людства використання будь-якою державою першою ядерної зброї. Декларація, підкреслюється в колах ООН, стає своєчасним попередженням тим, хто проводить курс на нарощування ракетно - ядерних озброєнь, розробляє і проповідує авантюристичні доктрини заподіяння першого ядерного удару.

Генеральна Асамблея підтримала й іншу радянську пропозицію, внесену на обговорення нинішньої сесії. Вона висловилася за розробку і укладення договору про заборону розміщення в космічному просторі зброї будь-якого роду. В ході обговорення проекту договору представники багатьох країн підкреслювали його важливість і своєчасність. Адже повз увагу міжнародної громадськості не міг пройти той факт, що в США розробляють програми війни в космосі. Доказом цього є і підготовка Пентагоном використання у воєнних цілях космічного корабля «Колумбія».

На пропозицію групи соціалістичних країн Генеральна Асамблея прийняла резолюцію, яка закликає заборонити нейтронну зброю. Більшість країн засудила виробництво Вашінгтоном цього засобу масового знищення, який становить особливо велику загрозу для цивільного населення. Комітетові по роззброєнню запропоновано негайно почати переговори з метою укладення конвенції про заборону виробництва, нагромадження, розгортання і застосування ядерної нейтронної зброї.

Більшість країн — членів ООН висловилась на підтримку ще двох резолюцій, спрямованих на стримування гонки озброєнь. На їх думку, перешкоду на шляху гонки якісно нових озброєнь має поставити укладення всеосяжного договору про заборону розробки і виробництва нових видів зброї масового знищення і нових систем такої зброї. І Генеральна Асамблея прийняла відповідне рішення в цьому питанні, як і про початок у першочерговому порядку переговорів про припинення виробництва ядерної зброї і поступове скорочення її запасів аж до повної їх ліквідації.

Схвалення Генеральною Асамблеєю Декларації про відвернення ядерної катастрофи і резолюцій, які засуджують гонку озброєнь, має надзвичайно велике значення для дальшої боротьби народів за мир. Тим більше, що США та їхні найближчі союзники аж ніяк не вважають злочинними плани розв'язування ядерної війни. Тому у миролюбних сил попереду ще нові битви за збереження і зміцнення миру.

Т. КУДРЯВЦЕВА.
(ТАРС).

На голубому екрані

ВІВТОРОК, 22 ГРУДНЯ
ПРОГРАМА ЦТ

8.00 Програма «Час».
8.40 Гімнастика.
9.05 Художній телефільм «Активна зона». 2 серія.
10.15 Дітям про звірят.
10.45 Пісня далека й близька.
14.30 Новини.
14.50 Документальний телефільм
15.40 Концерт.
16.05 Телестадіон.
16.30 Маленькі музиканти (ЧССР).
17.00 Адреси молодих.
18.00 Життя науки.
18.45 Сьогодні у світі.
19.00 Сьогодні — День енергетика. Бесіда з міністром енергетики і електрифікації СРСР П. С. Непорожнім.
19.15 А. Кореллі. «Кончерто гроссо». № 5 сі бемоль мажор.
19.25 На екрані — кінокомедія. «Свинарка і пастух».
21.00 Програма «Час».
21.35 Концерт, присвячений Дню енергетика.
22.20 Сьогодні у світі.
22.35 М. Некрасов. Вірші різних років.

ПРОГРАМА УТ

10.00 Актуальна камера.
10.35 Адреса досвіду: Стрийський район Львівської області.
11.05 Маленький концерт.
11.15 Телефільм «Електрифікація — зв'язок часів».
11.45 Художній телефільм «Смак хліба». 2 серія.
12.50 Народні таланти.
13.15 Людина і її справа. Телерозповідь про Героя Соціалістичної Праці, делегата XXVI з'їзду Компартії України бригадира Севастопольського морського заводу М. В. Багринцева.
16.00 Новини.
16.10 Срібний дзвіночок.
16.30 ЮТ-81.
17.00 Рішення XXVI з'їзду КПРС — в дії. «Телепост на ударній будові». Запорізька АЕС.
17.15 Фільм-концерт «У світі чудес».
17.45 Сьогодні — День енергетика. Виступ міністра енергетики і електрифікації УРСР О. Н. Макухіна; Екран молодих. Майбутнє геліоенергетики.
19.00 Актуальна камера.
19.30 Живе слово.
20.40 На добраніч, діти!
21.00 Програма «Час».
21.35 Виступає тріо бандуристок Українського телебачення і радіо.
21.50 Вперше на екрані УТ художній телефільм «Головний конструктор». 1 серія.
22.55 Тележурнал «Старт». По закінченні — Новини.

СЕРЕДА, 23 ГРУДНЯ
ПРОГРАМА ЦТ

8.00 Програма «Час».
8.40 Гімнастика.
9.05 На екрані — кінокомедія. «Свинарка і пастух».
10.40 Очевидне — неймовірне. По закінченні — Новини.
14.30 Новини.
14.50 Документальний фільм «Моє Полісся».
15.00 Тележурнал «Наставник».
15.30 Російська мова.
16.00 Народні мелодії.
16.15 Відгукніться, сурмачі!
16.45 Документальний телефільм «Енергетика: сьогодні і завтра»
17.35 Алкоголізм. Бесіда лікаря.
18.05 Державний академічний театр опери та балету «Естонія».
18.45 Сьогодні у світі.
19.00 Зимовий ескіз.
19.05 Вирішується на місці. Передача 1.
19.55 Прем'єра художнього телефільму «Каміла». 1 серія.
21.00 Програма «Час».
21.35 Документальний екран.
22.45 Сьогодні у світі.
23.00 Кубок і чемпіонат СРСР з важкої атлетики.

ПРОГРАМА УТ

10.00 Актуальна камера.
10.35 Музичний фільм «Рідний край».
10.55 Старти надій.
11.40 Екран молодих. Майбутнє геліоенергетики.
12.35 Концертний зал «Дружба». Виступає Державний ансамбль пісні й танцю Казахстану.
13.20 Художній телефільм «Смак хліба». 3 серія.
14.40 Скарби музеїв України. Невідомий художник XVIII ст. «Відпочинок орача».
16.10 Срібний дзвіночок.
16.40 На допомогу школі. Російська мова.
17.10 Транспортні артерії республіки.
17.40 Звучить гітара.
18.00 Корисні поради.
18.30 Голос трембіти.
19.00 Актуальна камера.
19.30 Слово за вами. Громадська рада Українського телебачення, «Робітничої газети» і «Сільських вістей» по впровадженню передового досвіду.
20.30 Інструментальна музика.
20.45 На добраніч, діти!
21.00 Програма «Час».
21.35 Вперше на екрані УТ художній телефільм «Головний конструктор». 2 серія.
22.45 М. Мусоргський. «Картинки з виставки». Симфонічним оркестром Українського телебачення і радіо диригує народний артист УРСР В. Гнедаш. По закінченні — Новини

ЧЕТВЕР, 24 ГРУДНЯ
ПРОГРАМА ЦТ

8.00 Програма «Час».
8.40 Гімнастика.
9.05 Художній телефільм «Каміла». 1 серія.
10.10 Відгукніться, сурмачі!
10.40 Документальний телефільм «Ранок старих кварталів».
10.55 Концерт дитячих музичних колективів м. Кіровограда. По закінченні —Новини.
14.30 Новини.
14.50 Документальний телефільм «Ти та інші».
15.20 Знай і умій.
16.05 Грає А. Тугай (арфа).
16.35 Прем'єра телефільму «Шлях до уроку».
17.05 Шахова школа.
17.35 Вперед, хлопчаки!
18.05 Ленінський університет мільйонів.
18.35 Мультфільм «Давай дружити».
18.45 Сьогодні у світі.
19.00 Фільм-концерт «Адажіо».
19.10 Вирішується на місці. Передача 2.
19.55 Прем'єра художнього телефільму «Каміла». 2 серія.
21.00 Програма «Час».
21.35 Що? Де? Коли? Телевікторина.
22.40 Сьогодні у світі.
22.55 Грає камерний ансамбль «Барокко».

ПРОГРАМА УТ

10.00 Актуальна камера.
10.35 Хореографічні мініатюри.
10.45 Слово за вами. Громадська рада Українського телебачення, «Робітничої газети» і «Сільських вістей» по впровадженню передового досвіду.
11.45 Мелодії Закарпаття.
12.15 Художній фільм «Смак хліба». 4 серія.
13.35 «Срібне копитце». Вистава для дітей.
16.00 Новини.
16.10 Срібний дзвіночок.
16.30 Рішення XXVI з'їзду КПРС — в дії. У нас в колективі. «Київметробуд».
17.00 Концерт.
17.25 Республіканська фізико-математична школа. Математична олімпіада.
18.00 Закон і ми.
18.30 Дебют. Солістка Харківського театру опери та балету Л. Черних.
19.00 Актуальна камера.
19.30 Прем'єра документального фільму «Ліс рукотворний». Студія «Укртелефільм».
19.55 Кіномеридіани. Ведучий — поет В. Коротич.
20.40 На добраніч, діти!
21.00 Програма «Час».
21.35 Художній фільм «Родина Коцюбинських». 1 серія.
22.40 Зустріч з піснею. По закінченні — Новини.

Редактор
Х. СОКОЛОВСЬКИЙ.

Оголошення, довідки

ОЛЕКСАНДРІЙСЬКОМУ МІСЬКПОБУТКОМБІНАТУ
терміново потрібні на роботу:

ВЗУТТЄВИКИ по індивідуальному пошиттю взуття, учні взуттєвиків,
ФРЕЗЕРУВАЛЬНИКИ,
ВЗУТТЄВИКИ по ремонту взуття, учні взуттєвиків,
ФОТОГРАФИ, учні фотографів,
ЕЛЕКТРИКИ,
САНТЕХНІКИ,
МЕХАНІК.

За довідками звертатися у відділення по працевлаштуванню на адресу: 317900, м. Олександрія, вул. Шевченка, 91 та у відділ кадрів міськпобуткомбінату на адресу: 317900, м. Олександрія, пр. Леніна, 88.

АДМІНІСТРАЦІЯ.

РАДГОСПУ «ОЛЕКСАНДРІЙСЬКИЙ»
ТЕРМІНОВО ПОТРІБНИЙ
СТОРОЖ.

За довідками звертатися по телефону №№ 2-38-68, 2-32-82.

АДМІНІСТРАЦІЯ.

КОРИСТІВСЬКОМУ ХЛІБОПРИЙМАЛЬНОМУ ПІДПРИЄМСТВУ
потрібні на постійну роботу:

ГОЛОВНИЙ АГРОНОМ,
ШОФЕР,
ЕЛЕКТРИКИ,
СЛЮСАРІ ПО РЕМОНТУ ОБЛАДНАННЯ,
ТРАКТОРИСТИ КОЛІСНИХ І ГУСЕНИЧНИХ ТРАКТОРІВ.

За довідками звертатися на адресу: ст. Користівка, хлібоприймальне підприємство. Телефон 2-21-04.

АДМІНІСТРАЦІЯ.

ОЛЕКСАНДРІЙСЬКІЙ ПЕРЕСУВНІЙ МЕХАНІЗОВАНІЙ КОЛОНІ № 2
ПОТРІБНІ НА РОБОТУ:

ВОДІЇ 1 і 2 класів,
ГАЗОЕЛЕКТРОЗВАРЮВАЛЬНИКИ.

Оплата праці відрядно-преміальна. Виплачується надбавка за роз'їзний характер робіт 15—20 процентів. Робітники забезпечуються паливом по пільгових цінах.

За довідками звертатися у відділення по працевлаштуванню на адресу: 317900, м. Олександрія, вул. Шевченка, 91 та у відділ кадрів ПМК № 2 на адресу: м. Олександрія, вул. Заводська, 2-а (за залізницею).

АДМІНІСТРАЦІЯ.

ОЛЕКСАНДРІЙСЬКИЙ ФАБРИЦІ ІНДПОШИТТЯ ТА РЕМОНТУ ОДЯГУ
терміново потрібні на постійну роботу:

МАЙСТЕР по пошиттю ватних ковдр (роботу можна виконувати вдома),
ПРИБИРАЛЬНИЦЯ В АТЕЛЬЄ МОД.

За довідками звертатися у відділення по працевлаштуванню на адресу: 317900, м. Олександрія, вул. Шевченка, 91 та у відділ кадрів фабрики на адресу: 317900, м. Олександрія, вул. Калініна, 24.

АДМІНІСТРАЦІЯ.

АДМІНІСТРАЦІЯ ОЛЕКСАНДРІЙСЬКОЇ ФАБРИКИ ІНДПОШИТТЯ ТА РЕМОНТУ ОДЯГУ набирає групу для навчання швей по пошиттю легкого жіночого плаття (строк навчання 3 місяці) і верхнього чоловічого і жіночого одягу (строк навчання 6 місяців).

Початок занять з 15 січня 1982 року.
Прийом заяв до 10 січня 1982 року.
Учням виплачується стипендія.

ЗАГОТКОНТОРІ ОЛЕКСАНДРІЙСЬКОЇ РАЙСПОЖИВСПІЛКИ
ПОТРІБНИЙ

АГРОНОМ-ОВОЧІВНИК на тепличне господарство **Користівської перевалки з окладом 115 крб.**

За довідками звертатися у відділ кадрів заготконтори на адресу: 317928, м. Олександрія, вул. Айвазовського, 42.

АДМІНІСТРАЦІЯ.

ОЛЕКСАНДРІЙСЬКОМУ МІЖКОЛГОСПНОМУ САНАТОРІЮ «ДРУЖБА»
потрібні на постійну роботу:

САНІТАРКИ,
КОЧЕГАРИ.

Їхати автобусом № 50 до зупинки «Дружба».

ДИРЕКЦІЯ.

«ЛЕНИНСКОЕ ЗНАМЯ» — орган Александрийских городского и районного комитетов Компартии Украины, городского и районного Советов народных депутатов Кировоградской области (выходит на украинском языке).

АДРЕСА РЕДАКЦІЇ: Індекс 317900, м. Олександрія, вул. Шевченка, 74.

ТЕЛЕФОНИ: редактора — 2-23 45 відділів: партійного життя — 2-24-33, промисловості — 2-36 63, сільського господарства — 2-27 93, відповідального секретаря — 2-35-63 відділу листів — 2 01-43, приймальні — 2 22-32, бухгалтера — 2-27 93.

Олександрійська міська друкарня Кіровоградського облуправління у справах видавництв, поліграфії і книжкової торгівлі. м. Олександрія, вул. Шевченка, 81.
Індекс 62065. Спосіб друку високий. Телефони: 2-31-35, 2-34-70. Тираж 27850. Обсяг 1 друк. арк. Зам. № 8504.

ПРОЛЕТАРІ ВСІХ КРАЇН, ЄДНАЙТЕСЯ!

ГАЗЕТА НАГОРОДЖЕНА ПОЧЕСНОЮ ГРАМОТОЮ ПРЕЗИДІЇ ВЕРХОВНОЇ РАДИ УРСР

Ленінський ПРАПОР

ОРГАН ОЛЕКСАНДРІЙСЬКИХ МІСЬКОГО ТА РАЙОННОГО КОМІТЕТІВ КОМПАРТІЇ УКРАЇНИ, МІСЬКОЇ ТА РАЙОННОЇ РАД НАРОДНИХ ДЕПУТАТІВ КІРОВОГРАДСЬКОЇ ОБЛАСТІ

Грудень
23
Середа
1981
№ 205 (9229)
Ціна 2 коп.
Газета виходить у вівторок, середу, п'ятницю, суботу.

ГАЗЕТА ВИДАЄТЬСЯ З 26 БЕРЕЗНЯ 1919 РОКУ

Використовувати корми ощадливо

XXVI З'ЇЗД КПРС наголосив на необхідність надати кормовиробництву в колгоспах і радгоспах спеціалізованого галузевого характеру не лише у вирощуванні та збиранні кормових культур, а й у дбайливому збереженні, підготовці і ефективному згодовуванні їх тваринам.

По-господарськи вирішують питання ефективного використання наявних кормів у Шарівському бурякорадгоспі. Тут у відділках працюють кормоцехи. Грубі корми змішують з соковитими, додають мінеральні речовини. Суміш здобрюють розчином меляси й солі. Підготовлені в такий спосіб корми худоба добре поїдає. Продуктивність тварин зростає. Так, на фермі Шарівського відділка в ці дні одержують від кожної корови по 5,5—5,6 кілограма молока.

Дбайливо ставляться до підготовки і використання кормів у колгоспах «Заповіт Леніна», «Прогрес», у радгоспі цукрокомбінату.

Але не в усіх господарствах району так ставляться до кормів. Не бережуть, погано готують до згодовування солому і силос у колгоспі імені Карла Маркса. На першій молочнотоварній фермі майданчиків для зберігання кормів не спорудили. Тут біля корівників, по подвір'ю притоптані грубі корми. Дають коровам неподрібнену солому. А про змішування її з силосом, про запарювання ніхто й мови не веде. Тим часом на цій фермі є бочка Марчука, необхідні кормопереробні машини, кормоцех. І не дивно, що в колгоспі нині одержують за день всього по 1,8—2 кілограми молока від корови, а по фермі № 1 — півтора.

Не приділяють належної уваги підготовці і ефективному використанню кормів у колгоспах імені Свердлова, «Перемога», «Росія», в радгоспі імені Гагаріна.

З колгоспу імені Шевченка надходять тривожні сигнали про те, що на фермі завозять корми з перебоями. Тварини днями простоюють біля порожніх ясел. Знає про це голова правління М. Сулименко, але заходів не вживає.

Багато зусиль доклали трудівники колгоспу імені Володимира Ульянова, щоб виростити цукрові буряки. Правління колгоспу залишило 39 гектарів фабричних буряків на корм худобі. Їх викопали, скидали на купи і залишили близько 400 тонн коренів у полі. А голова правління В. Пашковський чомусь забуває виділити трактори для перевезення буряків. Коренеплоди під дією морозів, снігу, дощів і вітрів втрачають поживність, псуються. А тим часом корови соковитих кормів не одержують. У господарстві нині надоюють від кожної корови на 1,2 кілограма молока менше, ніж в цю пору торік.

Чому ж мириться з такою безгосподарністю парторганізація колгоспу, яку очолює А. Коротя?

Корми — основа основ для розвитку тваринництва. Керівники та спеціалісти господарств повинні спрямувати всі зусилля на те, щоб забезпечити зразкове зберігання, підготовку і ефективне використання наявних кормів, боротися за підвищення продуктивності громадської худоби.

Навчаються молоді комуністи

Відбулося чергове заняття в школі молодого комуніста при райкомі Компартії України. Лекцію по матеріалах листопадового (1981 р.) Пленуму ЦК КПРС «До нових рубежів комуністичного творення» прочитав відповідальний секретар районної організації товариства «Знання» В. С. Крупник.

«Розробка В. І. Леніним вчення про партію нового типу» — тема виступу викладача сільського профтехучилища № 3, керівника суспільно - політичної секції районної організації товариства «Знання» В. П. Баранніка.

Про ідейні та організаційні основи КПРС говорив у своїй доповіді пропагандист мережі партійної освіти колгоспу імені Леніна Ф. І. Васалатій. З лекцією про міжнародне становище виступив лектор міської організації товариства «Знання» М. С. Корнієнко.

Заняття закінчилося переглядом кінофільму «Дума про хліб».

В. ГРАЧОВ.



Майстер по пошиттю легкого жіночого плаття Лідія Володимирівна Голосенко працює в ательє «Шахтарочка» фабрики «Індпошиття». Змінні завдання виконує на 140—150 процентів. На трудовому календарі Лідії Володимирівни квітень 1982 року. Свій досвід майстер передає молоді.

На знімку: ударник комуністичної праці Л. В. ГОЛОСЕНКО.

Фото М. Пальчика.

Радість трудової перемоги

РЕПОРТАЖ

Робочий день зміна «В» на брикетній фабриці «Байдаківська» закінчувала з піднесенням. О третій годині дня стало відомо, що колектив завершив річне завдання. Перші поздоровлення приймала змінний інженер Наталія Іванівна Багмут.

Приємні сюрпризи чекали трудівників зміни у нарядній сушильно - пресового корпусу, де встановили новорічну ялинку. Тут зібралися трудівники. Привітав колектив з перемогою Дід Мороз.

Голова фабкому профспілки Д. О. Веремеєнко говорить:

— Ваш успіх свідчить про уміле використання наявних резервів на робочих місцях.

Винуватців торжества щиро вітають начальник виробництва фабрики І. С. Юр'єв, начальник дільниці сушильно - пресового корпусу А. Ф. Удовиченко, начальник дільниці вантаження вугілля І. А. Якименко.

Профгрупорг зміни Г. П. Єфременко підносить керівнику передового колективу дві брикетини з написом «1981» і «1982». Вони символізують останню продукцію нинішнього і першу — наступного року одинадцятої п'ятирічки.

Зі словом у відповіддю виступає Н. І. Багмут. Вона називає прізвища кращих людей зміни, хто вніс вагому лепту в загальний успіх. Це бригадир О. В. Кузьменко, вантажник В. Д. Стреблянський, машиністи конвеєрів В. М. Карбаєва, Ю. М. Настусенко, сушильник В. А. Ісаєнко, оператор Т. І. Голик, молодий бригадир пресувальників Василь Білошицький та інші.

— Колектив зміни, — говорить Наталія Іванівна,— активно включився у змагання за успішне виконання рішень листопадового (1981 р.) Пленуму ЦК КПРС і готує гідну зустріч 60-річчю утворення СРСР.

До кінця року намічаємо виробити п'ять тисяч тонн надпланового палива.

Л. МУРАШОВА.

З когорти невтомних

НА території Ізмайлівської сільської Ради проживає багато ветеранів праці, які чесним трудом завоювали право на заслужений відпочинок. Та вони продовжують нести трудову вахту. Понад 300 пенсіонерів нині бере активну участь у сільськогосподарському виробництві колгоспу імені Кірова.

Великим авторитетом в односельчан користується учасник Великої Вітчизняної війни В. Ф. Коваленко. Володимиру Федосійовичу виповнилось 68 років. Останні 20 років він працював у господарстві комбайнером. Ще торік невтомний хлібороб комбайном СК-5 косив пшеницю.

В цьому році Володимир Федосійович прийняв трактора Т-16. Машина в його руках працює бездоганно.

За ратні та трудові подвиги В. Ф. Коваленко нагороджений кількома медалями.

Майже 35 років бездоганно працює ковалем в ремонтній майстерні М. М. Курінний. Микола Макарович також ветеран війни і праці.

З 1972 року на заслуженому відпочинку комуніст О. В. Бабанов. Та ветеран залишився в строю. Він теслярує на молочнотоварній фермі № 3.

Шістдесят три роки має за плечима Микола Никифорович Кударенко. Він, як і в молоді роки, трудиться на славу, виконує всі слюсарні роботи на птахофермі.

Заслуженою повагою користується серед механізаторів першої тракторної бригади кухар Н. В. Боєва. Нині Василівні майже 70 років. Та вона щодня готує для хліборобів смачні страви. Люди за це їй вдячні.

Чесно працюють сторожами на птахофермі члени партії І. І. Стадник та П. Є. Ткаченко. Дбайливим господарником зарекомендував себе О. В. Іванов. Його щоліта призначають завідуючим током.

Посильну допомогу в ремонті тваринницьких приміщень надають господарству Т. С. Мірошниченко, Т. В. Сукач та інші.

А. КЛИМЕНКО,
секретар парторганізації.

Новини, події, факти

Новосілля

Цими днями комісія прийняла в експлуатацію ще один 8-квартирний 2-поверховий будинок, що зведений в Гайовому відділку Шарівського бурякорадгоспу.

Заселять новий будинок переважно сім'ї тваринників та механізаторів.

За останні роки в радгоспі зведено 20 житлових, культурно - побутових та виробничих приміщень.

І нині в радгоспі будується нова середня школа, незабаром розпочнуться роботи на спорудженні 8-квартирного будинку і типового дитячого садка. Всі об'єкти передбачено здати в експлуатацію в 1982 році.

В. БОЛГАРИН.

Заводчани— споживачам

Більше десяти видів виробів для населення випускає електромеханічний завод. Це оригінальні світильники для атракціонів, лотки для кухонних потреб, розетки, електробігуді, годівниці для бджіл та інше.

З початку року заводчани постачили в торговельну мережу на 730 з лишком тисяч карбованців виробів масового споживання, що на 30 тисяч карбованців більше, ніж передбачалося.

Ф. ФЕДОРЕНКО,
робкор.

Відзнака малярам

Добрих успіхів у змаганні добивається бригада малярів під керівництвом Надії Корніївни Бондаренко з будівельного управління № 4 тресту «Олександріяважбуд». У третьому кварталі колектив визнано переможцем і нагороджено Почесною грамотою будуправління, перехідним вимпелом і грошовою премією.

Високопродуктивно і якісно працюють маляри й сьогодні.

В. ТАТАРИН,
голова місцевкому профспілки.

Пленум районної організації товариства „Знання"

Відбувся пленум районної організації товариства «Знання», який заслухав доповідь голови правління організації В. Є. Яницького «Про посилення ролі науково - методичних рад, секцій, комісій товариства «Знання» і народних університетів у пропаганді матеріалів листопадового (1981 р.) Пленуму ЦК КПРС та шостої сесії Верховної Ради СРСР».

В обговоренні доповіді виступили викладач радгоспу-технікуму, член президії правління районної організації С. С. Макаренко, секретар райкому комсомолу Т. П. Корніленко, секретар первинної організації Червонокам'янської середньої школи Н. І. Твердохліб, голова первинної організації Лозуватської восьмирічної школи В. Ф. Чамлай, ректор народного університету педагогічних знань Користівської середньої школи І. А. Чалапко, завідуючий відділом пропаганди і агітації райкому Компартії України А. С. Надольський.

Пленум заслухав інформацію лектора райкому партії В. М. Юрченка про проведення в листопаді-грудні звітів і виборів у первинних організаціях товариства «Знання».

В обговорених питаннях прийнято відповідні рішення.

Пленум увільнив Р. С. Бондаренко від обов'язків відповідального секретаря районної організації у зв'язку з переходом на іншу роботу. Членом президії правління і відповідальним секретарем районної організації товариства «Знання» обрано В. С. Крупника.



Михайло Іванович Пронь — механізатор другого класу. Десять років працює в першій тракторній бригаді колгоспу імені Петровського. За сумлінну працю його нагороджено орденом Трудової Слави III ступеня, присвоєно звання ударника комуністичної праці.

Зараз Михайло Іванович ремонтує трактора. Допомагає йому механізатор Микола Харлампійович Маляр.

На знімку: М. І. ПРОНЬ та М. Х. МАЛЯР за ремонтом техніки.

Фото М. Пальчика.

Радянський спосіб життя

ЩАСЛИВА ДОЛЯ

ТРОТОПОПІВЦІ добре знають сім'ю Дубенків. Дружна, роботяща, велика. З десяти осіб складається ця родина, з трьох поколінь. Шестеро дорослих членів сім'ї працює у місцевому колгоспі «Заповіт Леніна».

Глава сім'ї Петро Іванович в 1947 році закінчив курси трактористів при колишній Користівській машинно-тракторній станції. З того часу і працює механізатором.

Він досконало знає сільськогосподарську техніку, бережно ставиться до неї.

Щовесни хлібороб працює на сівбі ярих культур. Завжди стежить, щоб грунт був добре підготовлений, щоб зерно лягало на потрібну глибину. Потім ретельно доглядає за посівами. А в жнива він на передньому краї боротьби за вирощений урожай.

Не сидить Петро Іванович без діла і в зимовий час. Трактором підвозить корми на тваринницьку ферму.

Його дружина Катерина Семенівна майже 30 років тому прийняла групу корів. Здобула добру трудову славу серед односельчан.

Сумлінна праця стала запорукою успіху. Тож і не дивно, що Катерина Семенівна щороку одержувала по 3000—3500 кілограмів молока від корови. Вона неодноразово заносилась на колгоспну Дошку пошани.

Спіткала Катерину Семенівну хвороба. Лікарі рекомендували перейти на легшу роботу. Важко було залишати ферму. Звикла. Нині вона працює техпрацівницею в автогаражі.

За чесний, багатолітній труд подружжю Дубенків першим у господарстві присвоєно звання ударників комуністичної праці. А в 1961 році партійна організація колгоспу їх обох прийняла в свою сім'ю комуністів-ленінців.

Минав час. Петро Іванович і Катерина Семенівна виховували двох синів. Хлопці рано потягнулись до праці. По закінченні середньої школи Микола і Василь разом з атестатами зрілості одержали посвідчення шоферів. Під час служби в Радянській Армії удосконалили свою спеціальність.

Після армії прийняли молодих шоферів у колгосп на роботу. Старші колеги Микола Портнов, Олекса Халявка, Іван Семегрій та інші стали для братів Дубенків щирими наставниками.

Шість років працюють на автомашинах Микола і Василь. Зарекомендували себе в колективі з кращого боку. А нещодавно вони пов'язали своє життя з партією Леніна. Тепер у сім'ї Дубенків майже первинна організація комуністів.

Раді батьки за своїх дітей. Вірний обрали вони шлях в життя.

Таких же роботящих дружин привели в батьківський дім Микола і Василь. Відразу після весілля невістки Петра Івановича і Катерини Семенівни пішли працювати в колгосп. Тепер щоранку з двору Дубенків виходить шість трудівників сільського господарства. Батько, як і раніше, прямує в тракторну бригаду. Мати, Микола з дружиною Євдокією і Василь поспішають до гаража. А дружина Василя Таня працює секретарем-друкаркою в конторі.

Заможно живе сім'я. А головне — в злагоді. Місячний заробіток Дубенків — біля тисячі карбованців. Крім того, з колгоспної комори одержують пшеницю, кукурудзу. Родина й допоміжне господарство тримає чимало. Щороку вирощує свиней, кролів, гусей та ін.

У Петра Івановича і Катерини Семенівни появились внуки. А коли їх стало четверо, Дубенки на своїй домашній раді вирішили, що жити тепер тіснувато. Микола і Василь звели на батьківській садибі два добротні будинки. Хоч нині живуть і в різних оселях, зате в однім дворі.

Всі три будинки Дубенків дивляться на вулицю великими вікнами, ніби вітаються до перехожих. Над оселями — антени телевізорів. В кімнатах — центральне опалення, сучасні меблі, електрика, газ, пральні машини.

Не налюбується Петро Іванович і Катерина Семенівна своїми синами, невістками і внуками. Раді за їх щасливу долю.

— Розростається хліборобська крона, — з посмішкою каже дідусь. — Впевнений, що внуки підуть також по нашій стежці.

О. ШУЛЬГА,
ветеран війни і праці.

Активіст

Євдокія Володимирівна Мильникова за спеціальністю ветеринарний фельдшер. Майже 20 років працює вона біля громадської худоби в колгоспі «Прапор комунізму». З них вже 15 років — техніком - тваринником на молочнотоварній фермі № 4.

Любить Є. В. Мильникова свою роботу. Тож і виконує її залюбки. Старанна праця приносить відрадні наслідки. На фермі щорічно одержують по 95—100 телят від кожних 100 корів. За 11 місяців уже мають від 100 корів по 91 теляті, що на 9 більше, ніж в середньому по колгоспу.

Добрим порадником стала Є. В. Мильникова для колег свого господарства. Вона ділиться з ними думками, демонструє передові прийоми праці. Досвід роботи Євдокії Володимирівни кілька років тому вивчали і поширювали серед техніків - тваринників району.

Комуніст Є. В. Мильникова не лише хороший спеціаліст. Вона сумлінно виконує громадські доручення. Як агітатор, цікавиться виробничими справами доярок і телятниць, роз'яснює їм важливі партійні документи, мобілізовує тваринників на виконання доведених завдань.

Євдокія Володимирівна — депутат Косівської сільської Ради. Народний обранець часто зустрічається з виборцями, старанно виконує їх накази. За це і поважають її односельчани.

М. ШУЛЬГА,
головний зоотехнік.

За чистоту

Завідуюча другою молочнотоварною фермою колгоспу імені Кірова О. Карпенко та головний зоотехнік О. Кривинда організували колектив ферми для наведення належного санітарного стану. Дружно попрацювали тваринники. Вони побілили приміщення, почистили корів. Біля годівниць є ящички з сіллю. В приміщеннях сухо, чисто.

На фермі запроваджено санітарний день. Всі тваринники дотримують чистоти.

Ф. БЕРЕЖНИЙ,
ветлікар.

Наш пресконтроль

«НАСІННЯ — ХЛІБ МАЙБУТНІЙ»

Кореспонденція під таким заголовком була опублікована в нашій газеті 30 жовтня. Критиці піддавався колгосп імені Кірова, де не подбали про вчасну очистку посівного матеріалу ярих культур.

Секретар парткому колгоспу А. Клименко повідомив, що критику визнано справедливою. На засіданні правління заслухало і обговорило звіт агронома - насіннєвода В. В. Скрипника про його роботу. Визнано, що цей спеціаліст байдуже ставиться до своїх обов'язків.

За проявлену байдужість правління колгоспу звільнило В. В. Скрипника з посади агронома-насіннєвода.

Правління вжило заходів, щоб виправити допущені недоліки. Все засипане насіння ярих культур очищено і зразки його здано на аналіз в контрольно - насіннєву лабораторію.

«ЯК ДБАЮТЬ, ТАК І МАЮТЬ»

Стаття під таким заголовком була опублікована в газеті 27 листопада 1981 року. В ній порівнювались наслідки господарювання у колгоспах та радгоспах нашого і Звенигородського району Черкаської області, розкривались причини відставання з виробництвом молока у господарствах нашого району.

Цю статтю обговорено на розширеному засіданні правління колгоспу імені Петровського, проаналізовано причини зниження продуктивності громадської худоби.

З метою виправлення допущених недоліків партком та правління колгоспу запровадили чергування на фермах керівників та спеціалістів, народних контролерів та активу. Переглянуто раціон годівлі худоби. Поліпшено підготовку кормів до згодовування. Особливу увагу звернуто на роботу пунктів штучного осіменіння тварин, на ефективне використання наявного маточного поголів'я великої рогатої худоби і свиней. Намічено заходи по забезпеченню виконання плану відтворення поголів'я громадської худоби, збільшення виробництва і продажу державі молока та м'яса.

«ЗИМА НА ФЕРМАХ»

Передова стаття під таким заголовком була опублікована в газеті 14 листопада ц. р. Критиці піддавався колгосп імені Шевченка за погану підготовку кормів до згодовування, що призвело до різкого зниження продуктивності худоби.

Виступ газети, як повідомив голова правління М. Сулименко, обговорено на спільному засіданні парткому колгоспу, виконкому сільської Ради та правління. Критику визнано справедливою.

На головного зоотехніка колгоспу О. Є. Цибулька накладено стягнення за послаблення контролю за ходом підготовки кормів до згодовування.

Переглянуто раціон годівлі тварин. Пущено в дію бочку Марчука. Солома і силос згодовуються тваринам в змішаному вигляді. Завершується будівництво майданчика для зберігання кормів.

Партком та правління колгоспу організували чергування на фермах керівників та спеціалістів, які здійснюють контроль за ходом зимівлі худоби, негайно виправляють виявлені недоліки.

Звернуто серйозну увагу на організацію змагання працівників ферм, регулярно підбиваються підсумки роботи доярок, поширюється досвід передовиків виробництва.

«НЕДОЛІКИ ДАЮТЬСЯ ВЗНАКИ»

У кореспонденції, вміщеній в «Ленінському прапорі» 28 жовтня ц. р. під таким заголовком, мова йшла про те, що колектив свиноферми радгоспу «Більшовик» не виконує соціалістичних зобов'язань. План по відтворенню поголів'я не здійснюється. Добові прирости живої ваги свиней на відгодівлі низькі.

Причина криється в поганому забезпеченні тварин кормами. Не вирішено тут питання з розміщенням поголів'я свиней. Не завершено ремонту тваринницьких приміщень. Окремі свинарки порушують трудову дисципліну.

Секретар парторганізації І. Чумак повідомив редакції, що виступ газети обговорено на постійно діючій нараді спеціалістів господарства. Критику визнано справедливою.

Нині всі корпуси підготовлено до зими. Поголів'я свиней розміщено згідно вимог зоогігієни. Поліпшено годівлю тварин. Добові прирости живої ваги свиней на відгодівлі підвищились.

На зборах працівників ферми глибоко аналізувались причини відставання. Гострій критиці піддавались порушники трудової дисципліни.

«ЧОМУ МОВЧИТЬ РАДІО»

Так називався огляд листів, опублікований у нашій газеті 20 жовтня ц. р. Як повідомив секретар партбюро районного вузла зв'язку П. С. Торба, публікацію обговорювали на виробничій нараді зв'язківців. За недоліки в роботі на головного інженера вузла зв'язку С. М. Толмачова та начальника цеху радіофікації П. І. Корніленка накладено стягнення.

ЛЕНІНСЬКИЙ ПРАПОР
2 стор. 23 грудня 1981 р.

Рішення листопадового (1981 р.) Пленуму ЦК КПРС—в життя

Не зупинятись на досягнутому

В колективі теплоелектроцентралі № 1—2 відбулися відкриті партійні збори, на яких енергетики обговорили підсумки листопадового (1981 р.) Пленуму ЦК КПРС та завдання партійної організації, які випливають з постанови Пленуму та промови на ньому Генерального секретаря ЦК КПРС товариша Л. І. Брежнєва. З доповіддю виступив секретар партбюро М. Ф. Панич.

Комуністи і безпартійні трудівники активно борються за втілення в життя рішень XXVI з'їзду КПРС, планів п'ятирічки. Підтвердження цьому — результати праці. Завдання першого року п'ятирічки по виробництву електроенергії виконано 23 листопада, 5 грудня — по відпуску теплової енергії.

До кінця грудня в рахунок 1982 року заплановано виробити 15 мільйонів кіловат-годин електроенергії та 65 тисяч Г/калорій теплової енергії.

Важливі завдання намічають здійснити енергетики в другому році п'ятирічки. Планом передбачено помітне зростання виробництва електроенергії.

Учасники зборів менше говорили про успіхи, а основну увагу зосереджували на проблемах підвищення ефективності виробництва, на недоліках, які заважають працювати краще. Зокрема, говорилося, що останнім часом порушуються строки ремонту котлоагрегатів. Замість 30—40 днів їх відновлюють протягом 2—5 місяців. Так, четвертий котлоагрегат котельного цеху № 2 лагодять четвертий місяць, а кінця ремонту ще й не видно. Котлоагрегат на ОЦЕС ремонтували п'ять місяців.

Роботи виконує колектив райенергоуправління. Організація праці там не на висоті, не ритмічно забезпечують ремонтників матеріалами постачальники виробничого об'єднання «Олександріявугілля». Не завжди вчасно виконує замовлення на виготовлення запасних частин та деталей рудоремонтний завод.

Для нормальної роботи котлоагрегатів потрібна звичайна сіль. Та й її не доставляють в достатній кількості.

Саме про недоліки в роботі постачальників говорив у своєму виступі слюсар по ремонту котельного обладнання І. Ф. Толмачов.

Електрослюсар цеху теплової автоматики і приладів О. С. Фисун, електрослюсар, секретар комсомольської організації С. М. Панич, електрослюсар В. В. Прокоп'єв говорили про необхідність пожвавити роботу з молоддю, посилити вплив комуністів на діяльність комсомольського осередку, поширювати досвід ветеранів праці.

Роботі з кадрами присвятив свій виступ директор підприємства Е. Є. Нікітін. Нині на станції працює понад сімдесят пенсіонерів. Це — висококваліфіковані спеціалісти ведучих професій. Ми їм щиро вдячні і за труд, і за те, що допоможуть готувати зміну з молодих енергетиків, сказав Едуард Євгенович. В цій справі підприємству повинен подати допомогу учбовий комбінат виробничого об'єднання.

У доповіді і виступах наголошувалося на необхідності посилювати режим економії за рахунок раціонального і господарського використання палива, металу, електроенергії на власні потреби. Піддавалися критиці колективи котельних цехів, де допущено перевитрати електроенергії.

На зборах проаналізовано, як іде вивчення матеріалів листопадового Пленуму ЦК КПРС в колективах підрозділів, як втілюються в життя його накреслення.

У прийнятій постанові учасники зборів схвалили рішення Пленуму ЦК партії, вказівки, що випливають з промови на ньому Генерального секретаря ЦК КПРС товариша Л. І. Брежнєва, і взяли до неухильного керівництва. Енергетики висловили впевненість, що плани другого року п'ятирічки будуть не тільки виконані, а й перевиконані.

П. САМОСІЙ,
позаштатний кореспондент «Ленінського прапора».



☆

Комуніст Дмитро Полікарпович Бойко в третій автоколоні автобази об'єднання «Олександріявугілля» працює на автомобілі технічної допомоги. Він водій першого класу. Має суміжну спеціальність автослюсаря. На обслуговуванні автомобілів всі роботи виконує добросовісно.

Дмитро Полікарпович — член партійного бюро автоколони, голова товариського суду. Йому присвоєно звання ударника комуністичної праці.

На знімку: Д. П. БОЙКО.

Фото М. Пальчика.

☆

Юридична консультація

Про правила посвідчення договорів

Останнім часом до нотаріальних контор звертається чимало громадян з проханням посвідчити договори дарування легкових автомобілів або мотоциклів з колясками.

Законодавство не передбачає обмежень щодо укладення громадянами угод дарування свого майна. Проте нотаріуси повинні ретельно перевірити, чи не укладаються такі договори в обхід закону. В окремих випадках громадяни вдаються до різних хитрощів. Здебільшого бажання передати транспортні засоби іншим особам пояснюють родинними чи дружніми стосунками. Тому нотаріуси повинні кожного разу перевіряти правдивість таких пояснень і при встановленні даних про те, що угодою дарування прикривається фактичний продаж, відмовляти у посвідченні такого договору.

У деяких випадках особа, якій дарується транспортний засіб, є фактичним власником всього або частини цього майна. Це буває тоді, коли в черзі на купівлю його в магазині записана одна особа, а гроші для цього дає інша. Іноді ж автомобіль чи мотоцикл купляють дві особи для спільного користування, але за документами він вважається власністю одного громадянина. Органи державтоінспекції в таких випадках реєструють машину і видають технічний паспорт тільки на ім'я тієї особи, яка зазначена в рахунку магазину. У таких власників виникає потреба перереєструвати автомобіль чи мотоцикл на ім'я другого фактичного власника чи співвласника, для чого громадяни звертаються до нотаріальної контори з проханням посвідчити договір дарування.

Практика посвідчення таких договорів неправильна, оскільки в цих випадках дарування фактично немає, адже дарувальник передає іншій особі належне їй майно. Дані положення стосуються й випадків, коли автомобілі чи мотоцикли переходять у власність кількох осіб у порядку спадкування. При цьому питання про оформлення машини на іншу особу вирішується державтоінспекцією. Реєстрація проводиться на одну особу з письмової згоди всіх спадкоємців, але в технічному паспорті робиться запис про кількість усіх співвласників.

Посвідчення договорів дарування автомобілів провадиться за місцем їх реєстрації.

Неабияке значення має й питання визначення суми договору, оскільки від цього залежить сума державного мита. У договорах у всіх випадках необхідно зазначити вартість автомобіля чи мотоцикла, яка визначається сторонами, проте вона не повинна бути нижчою від суми, за якою це майно приймається комісійними магазинами для продажу.

Н. НІКОЛАЄНКО,
державний нотаріус.

З досвіду

Приклад подають дозорці

У постанові ЦК КПРС і Ради Міністрів СРСР «Про посилення роботи по економії і раціональному використанню сировинних, паливно - енергетичних та інших матеріальних ресурсів» підкреслюється, що курс на повніше використання резервів виробництва, збільшення випуску кінцевої продукції з наявних ресурсів є найважливішим господарсько - політичним завданням на одинадцяту п'ятирічку.

В цьому напрямку на Олександрійському електромеханічному заводі імені XXV з'їзду КПРС здійснили немало. Ведучу роль у посиленні режиму економії відіграють народні контролери. В цехах і на дільницях підприємства працюють 23 групи дозорців, у роботі яких беруть участь майже 400 чоловік. Спрямовує їхню діяльність головна група народного контролю під керівництвом комуніста А. В. Радзієвського.

Питання економії завжди в центрі уваги дозорців. При головній групі створено сектор по контролю за дотриманням режиму економії і бережливості. Такі ж сектори діють у 12 цехових групах народного контролю. Члени їх регулярно проводять рейди, в ході яких викривають безгосподарність, марнотратство матеріальних ресурсів. Якщо питання по усуненню виявлених недоліків не вдається розв'язати на місці, контролери сигналізують у центральну групу.

Як правило, результати рейдів висвітлюються на дошках «Народний контроль в дії», що є в усіх основних цехах підприємства. В цьому році дозорці разом із членами штабу «Комсомольського прожектора» провели більше 20 рейдів-перевірок.

Якось в складальному цеху народні контролери виявили, що під час перерви на багатьох робочих місцях горіли електролампочки.

Голова цехової групи народного контролю, слюсар електромонтажник В. О. Грінченко запропонував завести особові рахунки економії електроенергії для кожної бригади і враховувати це при підбитті підсумків соціалістичного змагання. Результат не забарився. Уже в першому кварталі в цеху № 101 витрати електроенергії зменшилися на 75 тисяч кіловат-годин. Цей досвід розповсюдили на інші цехи і дільниці.

Ефект свідчить сам за себе. З початку року загалом по заводу заощаджено 530 тисяч кіловат-годин електроенергії.

Кілька рейдів по перевірці використання металу провели дозорці в цеху металоконструкцій та в механічному. В результаті було виявлено, що в металолом викидають ділові відходи, які ще можна використати у виробництві. Народні контролери запропонували слюсарям по металоконструкціях використати їх в діло. Приклад подала бригада під керівництвом кавалера ордена Леніна М. М. Лавренка. На виготовленні шкафів вона почала застосовувати обрізки металу для защіпок, шайб, кутових жорсткостей та інше. Тільки протягом одного місяця бригадою було заощаджено майже 200 кілограмів металу.

Контролери надали цьому прикладу широкої гласності.

Під керівництвом голови заводської групи А. Радзієвського в механічному цеху здійснили перевірку 15 металообробних верстатів на технологічну точність. Величина відхилень від норми в роботі деяких механізмів була значною. Це призвело до браку при виготовленні деталей, а отже до зайвих витрат металу. Дозорці наполягли, щоб кожен верстат привели в належний технічний стан. Завдяки цьому було перекрито шлях браку і відходи металу помітно зменшилися. Слід підкреслити, що тільки здійснення цих заходів дозволило зекономити з початку року більше 3 тонн чорних і близько тонни кольорових металів. А загалом по заводу в нинішньому році їх заощаджено відповідно 8 і 3,2 тонни, що значно більше, ніж намічалося.

Прикладом добросовісного виконання своїх громадських обов'язків може бути контролерська робота голови групи дозорців складального цеху № 110 О. С. Фукса. За фахом він інженер-винахідник. При його безпосередній участі введено в дію чимало різних стендів, пристроїв, удосконалено деякі процеси. Все це дозволяє зменшувати витрати, раціонально використовувати комплектуючі вироби і матеріали.

Активно також працюють голови груп народного контролю, слюсар-електромонтажник конструкторського бюро В. М. Денисов, інженер - технолог відділу головного технолога Л. Ф. Богатирьова, електрослюсар кріпильно-механічного цеху Ф. Ф. Комлик та інші.

Член групи народного контролю складального цеху № 101 Л. М. Чернова за фахом економіст. Вона регулярно проводить з дозорцями заняття, на яких розкриває шляхи економії ресурсів. З її ініціативи проводяться рейди з метою перевірки на кожному робочому місці, хто як використовує матеріали, деталі. Не випадково в цеху нині не помітиш на долівці жодної шайби, гвинтика, обрізків дроту. Любов Миколаївну нагородили грамотою комітету народного контролю УРСР.

Ось так народні контролери кожен на своїй ділянці роботи очолюють боротьбу за посилення режиму економії, за раціональне використання ресурсів.

Девіз контролерів: «Втратам — надійний заслін». І вони ставлять його на всіх ділянках виробництва. В тому, що на заводі заощаджено за 11 місяців 40 тонн умовного палива, 1,5 тисячі Г/калорій теплоенергії, близько 30 тисяч карбованців фонду заробітної плати, є значна заслуга народних дозорців.

Колектив електромеханічного заводу активно включився в республіканський громадський огляд ефективності використання матеріальних і паливно-енергетичних ресурсів під девізом: «Економіка повинна бути економною». Приклад того, як треба здійснювати режим ощадливості, подають дозорці. Сьогодні вони пропонують розгорнути на заводі змагання за звання «Колектив високої економії».

В. КОЛЕСНИКОВ,
член міського комітету народного контролю.

ЕКОНОМІЦІ БУТИ ЕКОНОМНОЮ

ЛИСТИ НАШИХ ЧИТАЧІВ



На високому рівні завжди проводить уроки по класу баяна викладач культурно-освітнього училища Станіслав Андронович Ковтун. Він прагне, щоб учні добре оволоділи майстерністю гри на інструменті, стали кваліфікованими спеціалістами.

На знімку: веде урок С. А. КОВТУН.

Стук-грюк, аби з рук

Нашому будинку вже кілька десятків років. Можна уявити скільки то було радості у мешканців, коли керівники житлово-експлуатаційної контори № 1 міськвиконкому повідомили, що приступають до ремонту квартир. То було на початку березня.

— Не хвилюйтесь, не довго доведеться терпіти незручності. В кінці квітня справите новосілля, — запевнили комунальники.

А ремонтники не поспішили, ледве вклалися у два строки. В кінці червня комісія прийняла будинок. З якою оцінкою, нам не сказали.

Розповім про свою квартиру. Фарба на підлозі аж пізньої осені перестала липнути. Димохід на горищі так і залишився не заштукатуриним, засуву довелося переробляти вже тепер, в опалювальний сезон, двері в кімнаті не причиняються.

Козирок над вхідними дверима протікає. На подвір'ї будівельники залишили купу сміття, колодязь, єдиний на весь квартал, не відремонтували, погріб не підключили до електроструму.

Паркан був пофарбований, але фарба майже вся облізла. Залишилися лише брудні плями. Не раз я ходив до керівників ЖЕКу, просив усунути недоробки. Вони обіцяють, але нічого не роблять.

І. ІЛЬЯШЕНКО,
ветеран війни і праці.

Обережно—грип

В холодну пору року різко збільшується кількість простудних захворювань серед населення. Найбільш поширений — грип. Він завдає великої шкоди не тільки здоров'ю людей, а й економіці країни. Адже ця інфекція виключає з виробничої діяльності мільйони людей. Статистика стверджує, що в нашій країні щороку хворіють грипом по кілька мільйонів людей.

Вірусні захворювання вражають всі вікові групи населення, але особливо чутливі до них діти. Хвороба передається від людини до людини з капельками слини під час кашлю, чхання.

Інкубаційний період — 2—5 днів. Захворювання починається підвищенням температури до 38—39 градусів, починає боліти голова, появляється ломота в м'язах, кістках, суглобах. Хворому важко дихати. У дітей нерідко виникає блювання, інколи — судорога.

При появі перших ознак захворювання хворого слід покласти в ліжко, ізолювати від оточуючих, виділити окремий посуд, добре провітрити кімнату, помити підлогу та протерти вологою ганчіркою меблі. До приходу лікаря хворому можна дати теплий чай з малиною, липовим цвітом, морс з клюкви, фруктові соки, мінеральну воду, горло прополоскати настоєм ромашки, шавлії, теплою водою з добавленням настою календули, евкаліпту, поставити гірчичники, банки. Висока температура тіла — захисна реакція. Вона згубна для вірусу і понижувати її менше як до 38 градусів не варто (якщо хворий переносить таку температуру).

Не рекомендується давати дітям до приходу лікаря антибіотики, сульфопрепарати та інші засоби. Призначаючи ліки, фахівець враховує їх пряму і побічну дію, індивідуальне дозування. Самолікування небезпечне.

Але, звичайно, краще хворобу попередити, ніж лікувати. Ефективна масова вакцинація проти грипу. Вона знижує кількість захворювань. Уникнути респіраторних вірусних захворювань допомагає вчасне застосування мазей «Сунореф», «Оксолінова». Важливе значення мають загальногігієнічні та загартувальні заходи, раціональне харчування, заняття спортом, прогулянки і сон на відкритому повітрі, водні процедури. Вони зміцнюють, загартовують організм, підвищують його стійкість до різних шкідливих впливів.

Необхідно вчасно лікувати вогнища хронічної інфекції. В період масового поширення вірусних захворювань варто обмежити спілкування дітей, заборонити їм відвідувати кінотеатри, концерти, не допускати перегрівання та переохолодження тіла.

Л. ВОДОЛАЗКІНА—
лікар-педіатр,
Л. ДАНИЛЬЧЕНКО
— лікар-інфекціоніст.

На теми моралі

ХІБА ЦЕ МАТИ?

Велику увагу Радянський уряд та Комуністична партія приділяють охороні материнства й дитинства в нашій країні. «Все найкраще — дітям» — цей заклик у нас повсякденно втілюється в життя. Дітям — чудові школи, дошкільні заклади, Палаци піонерів, спортивні зали, плавальні басейни. Чисельний загін лікарів і медсестер стоїть на варті здоров'я малят. Батьківщина робить все для того, щоб її юні громадяни росли щасливими і здоровими. Та хто не знає, що дитина не може бути по-справжньому щасливою, якщо її з перших днів життя не зігрівають своєю ласкою мати й батько?

В Перемозькому мікрорайоні живе жінка Валентина К. Їй тридцять два роки. Не склалось у неї сімейне життя. Чоловік залишив її з двома дітьми, а сам створив іншу сім'ю.

Валентина працювала мотористкою на брикетній фабриці. Мала непоганий заробіток. Старша донечка захворіла. Лікарі направили її в спеціалізований дитбудинок, де вона перебуває на повному державному забезпеченні. Біля матері залишився маленький Романко. Хлопчик відвідував дитячі ясла.

Жінки, коли їх залишають чоловіки, стараються замінити своїм дітям і матір, і батька, віддають малятам все тепло свого серця. Та не такої вдачі Валентина. Вона шукала сумнівних розваг. Тому часто-густо забувала вчасно забирати сина з ясел.

Якось брикетну фабрику облетіла звістка: Валентина пішла у декретну відпустку. А невдовзі народила сина. Люди з підприємства придбали новонародженому подарунок, забрали Валентину з лікарні.

Коли підріс Женя, фабком профспілки допоміг влаштувати його в дитячі ясла, а Валентина пішла працювати. Та недовго працювала. Знову взялася за старе, вела розгульний спосіб життя. Часто не виходила на роботу.

Не раз і не два побували вдома у Валентини представники фабкому профспілки, жіночої ради фабрики. Соромили, радили взятися за розум. Адже дітей і годувати, і зодягати треба. Та добре слово на неї не діяло: день на роботі, два дні — прогулює. Квартиру занехаяла так, що й зайти туди неприємно. І діти недоглянуті.

Обговорювали негідну поведінку Валентини на засіданні фабкому, на зборах. Не допомогло. Якось кілька місяців не виходила на роботу. А потім подала заяву про звільнення.

А незабаром почули на фабриці: Валентина вдома народила дитину. Швидка допомога доставила її у пологовий будинок. Лікарі зробили все можливе, щоб врятувати життя немовляти. І що почули від Валентини? Вона відмовилася забрати дочку додому. Залишила дівчинку в пологовому будинку, а сама знову взялася за старе...

Дізналася я, що маленьку доньку Валентини нещодавно удочерили добрі люди. Хай буде дівчинка щасливою.

А як же сини — Романко та Женя? Невже вони так і не зазнають материнської ласки? Всі діти у нашій країні мають право на щастя. Це у нас гарантовано Конституцією. То яке ж право має Валентина обкрадати своїх дітей? Чому громадськість не втручається в це питання, не рішуче захищає обездолених дітей? Чому ж ніхто не порушить питання про те, щоб таку горе-матір притягти до відповідальності, а дітям забезпечити нормальні умови життя?

Л. ВОЛЖАНІНА.

Редактор
Х. СОКОЛОВСЬКИЙ.

Оголошення, довідки

ОЛЕКСАНДРІЙСЬКЕ МІСЬКЕ СЕРЕДНЄ ПРОФТЕХУЧИЛИЩЕ № 7 ОГОЛОШУЄ НАБІР УЧНІВ

в групи по підготовці водіїв автомобілів.

На навчання зараховуються особи, які закінчили 10 класів, та особи, які повернулися з лав Радянської Армії. Строк навчання 5 місяців. Учням виплачується стипендія в розмірі 75 карбованців на місяць.

Початок навчання 2 січня 1982 року.

Вступникам необхідно подати такі документи: заяву на ім'я директора, автобіографію, паспорт, документ про освіту, довідку з місця проживання, шість фотокарток розміром 3х4.

Документи приймають в приймальній комісії училища з 9 до 16 години щодня, крім неділі.

Адреса училища: 317900, м. Олександрія, Перемозький мікрорайон, вул. Нагорна, 104. Їхати автобусом «А» до зупинки «МПТУ № 7».

ДИРЕКЦІЯ.

ОЛЕКСАНДРІЙСЬКОМУ РАЙОННОМУ КОМБІНАТУ КОМУНАЛЬНИХ ПІДПРИЄМСТВ ПОТРІБНІ НА РОБОТУ:

ІНЖЕНЕР,
ТЕХНІК по житловому фонду,
ШОФЕРИ,
ПРИБИРАЛЬНИЦЯ в готель,
ОХОРОННИКИ.

За довідками звертатися у відділення по працевлаштуванню на адресу: 317900, м. Олександрія, вул. Шевченка, 91 та на адресу: пр. Леніна, 202. Їхати автобусами №№ 52, 7, 18, 24 до зупинки «Садова».

АДМІНІСТРАЦІЯ.

ОЛЕКСАНДРІЙСЬКІЙ РАЙСПОЖИВСПІЛЦІ НА ТИМЧАСОВУ РОБОТУ ПОТРІБНА СЕКРЕТАР-ДРУКАРКА. Оклад 80 крб.

За довідками звертатися у відділ кадрів на адресу: 317925, м. Олександрія, вул. Айвазовського, 42. Телефон 3-37-12.

ПРАВЛІННЯ РАЙСПОЖИВСПІЛКИ.

Всі магазини споживчої кооперації, які торгують продовольчою групою товарів, приймають винно-горілчану тару і банки всіх ємкостей в необмеженій кількості.

ПРАВЛІННЯ РАЙСПОЖИВСПІЛКИ.

ОБ'ЄДНАНОМУ КОМБІНАТУ ГРОМАДСЬКОГО ХАРЧУВАННЯ

терміново потрібні на постійну роботу:

БУХГАЛТЕР в ресторан «Світанок»,
БУХГАЛТЕР в кафетерій сел. Нова Прага,
БУФЕТНИЦЯ в буфет міжрайбази,
КОНДИТЕРИ в кондитерський цех комбінату,
ТЕХРОБІТНИЦЯ в кондитерський цех комбінату.

За довідками звертатися у відділ кадрів комбінату громадського харчування райспоживспілки (ресторан «Світанок»).

ДИРЕКЦІЯ.

ОЛЕКСАНДРІЙСЬКІЙ ШВЕЙНІЙ ФАБРИЦІ на постійну роботу потрібні:

ШВЕЇ-МОТОРИСТКИ,
УЧНІ ШВЕЙ-МОТОРИСТОК,
СЛЮСАРІ - РЕМОНТНИКИ по налагодженню швейних машин,
ГАЗОЕЛЕКТРОЗВАРНИК,
ДВІРНИК.

За довідками звертатися у відділення по працевлаштуванню на адресу: 317900, м. Олександрія, вул. Шевченка, 91 або у відділ кадрів швейної фабрики.

АДМІНІСТРАЦІЯ.

ШАНОВНІ ПОКУПЦІ!

Відділ «Культтовари» універмагу «Жовтневий» та магазин № 54 міськзмішторгу, що розташований в мікрорайоні Південний одержали телевізори «Горизонт-206» чорно-білого зображення по ціні 296 крб. Телевізор має Знак якості. Виготовлений він на Мінському телевізійному заводі.

Запрошуємо купити обнову до нового року.

ДИРЕКЦІЯ.

Колектив міськкому Компартії України висловлює глибоке співчуття інструктору загального відділу міського комітету Стукан Лідії Дмитрівні з приводу смерті її батька

ЗАВГОРОДНЬОГО МИКОЛИ ІСАЙОВИЧА.

«ЛЕНИНСКОЕ ЗНАМЯ» — орган Александрийских городского и районного комитетов Компартии Украины, городского и районного Советов народных депутатов Кировоградской области (выходит на украинском языке).

АДРЕСА РЕДАКЦІЇ: Індекс 317900, м. Олександрія, вул. Шевченка, 74.

ТЕЛЕФОНИ: редактора — 2-23 45 відділів: партійного життя — 2-24-33, промисловості — 2-36 63, сільського господарства — 2-27 93, відповідального секретаря — 2-35-63 відділу листів — 2-01-43, приймальні — 2-22-32, бухгалтера — 2-27 93.

Олександрійська міська друкарня Кіровоградського облуправління у справах видавництв, поліграфії і книжкової торгівлі. м. Олександрія, вул. Шевченка, 81.
Індекс 62065. Спосіб друку високий. Телефони: 2-31-35, 2-34-70. Тираж 27850. Обсяг 1 друк. арк. Зам. № 8546.

ПРОЛЕТАРІ ВСІХ КРАЇН, ЄДНАЙТЕСЯ!

ГАЗЕТА НАГОРОДЖЕНА ПОЧЕСНОЮ ГРАМОТОЮ ПРЕЗИДІЇ ВЕРХОВНОЇ РАДИ УРСР

Ленінський прапор

ОРГАН ОЛЕКСАНДРІЙСЬКИХ МІСЬКОГО ТА РАЙОННОГО КОМІТЕТІВ КОМПАРТІЇ УКРАЇНИ, МІСЬКОЇ ТА РАЙОННОЇ РАД НАРОДНИХ ДЕПУТАТІВ КІРОВОГРАДСЬКОЇ ОБЛАСТІ

Грудень
25
П'ятниця
1981
№ 206 (9230)
Ціна 2 коп.
Газета виходить у вівторок, середу, п'ятницю, суботу.

ГАЗЕТА ВИДАЄТЬСЯ З 26 БЕРЕЗНЯ 1919 РОКУ

ХУДОЖНІЙ КЕРІВНИК

„ЦЕХ культури» — так нерідко називають клуби, Будинки культури. І не випадково. Ці заклади створюють гарний настрій людям, отже, стали добрими помічниками у праці.

У роботі закладів культури важлива роль належить художнім керівникам. Вони стали організаторами гуртків художньої самодіяльності, хорових і танцювальних колективів.

Ініціативний художній керівник Будинку культури електромеханічного заводу Г. П. Абажей згуртував великий загін культармійців. Творчі колективи цього закладу користуються популярністю в місті і області.

Справжню насолоду приносять глядачам виступи народного ансамблю танцю «Віночок». З натхненням, темпераментом і водночас з високою майстерністю хлопці й дівчата виконують танці. Керує колективом уже кілька років випускник культурно-освітнього училища О. І. Гулак. Олександр Іванович постійно в творчому пошуку, репертуар колективу поповнює на базі фольклорних танців Кіровоградщини, дбає про склад танцюристів. Він вимогливий до себе і до учасників ансамблю. Не випадково майстерність «Віночка» помітно зростає.

Схвально відгукуються люди про хор «Веселка», де художнім керівником В. П. Скляр. Але цьому колективу бракує масовості і репертуар обмежений. Тож художньому керівникові слід потурбуватися про залучення заводської молоді до складу хору.

Художній керівник Протопопівського сільського Будинку культури О. В. Рябоконь створив вокально-інструментальний ансамбль, акомпанує на баяні танцювальному колективу, вокальному ансамблю, хоровому гуртку, агітбригаді.

Олексій Рябоконь бере також участь в районних конкурсах, оглядах. Нагороджений грамотами та дипломами. Його занесено на Дошку пошани кращих клубних працівників районного відділу культури.

Радує глядачів танцювальний колектив «Дружба» Будинку культури шахти «Світлопільська», яким керує В. М. Чорний. Останнім часом помітно підвищилась майстерність виконання, поліпшився репертуар.

На громадських засадах працює керівником духового оркестру Геннадій Шаулов з шахти «Світлопільська». Він систематично проводить репетиції. Оркестр часто виступає перед колективом. Люди вдячні активісту за корисну роботу.

На жаль, проблема кадрів художніх керівників повністю не вирішена у нас на Олександрійщині. Нерідко через безініціативність таких керівників у закладах культури занедбана гурткова робота. А в ряді клубів відсутні кадри здібних музикантів, організаторів колективів самодіяльності.

Є всі умови добре працювати художньому керівнику Войнівського сільського Будинку культури Петру Терещенку. Має відповідну освіту, поряд середня школа, звідки можна поповнювати гуртки талановитою молоддю. Але в цього горе-керівника відсутнє почуття відповідальності і бажання працювати. Через це, крім вокально-інструментального ансамблю, в Будинку культури не працює жоден гурток художньої самодіяльності. В оглядах, конкурсах Будинок культури участі не бере.

Керівники підприємств, колгоспів, сільських і селищних Рад, партійних і профспілкових організацій повинні постійно турбуватись про кадри закладів культури, підбирати талановиту молодь і посилати на навчання. Необхідно всюди виявляти народні таланти, згуртувати їх у колективи художньої самодіяльності. Такий почесний і відповідальний обов'язок художнього керівника.

Успіх бурильників

Бригада, яку очолює В. О. Шевченко, з дільниці розвідувального буріння геологорозвідувальної експедиції, завдання 11 місяців виконала на 113 процентів. Зроблено 625 погонних метрів надпланових свердловин.

Трудівники бригади працюють по-ударному, прагнуть достроково завершити річну виробничу програму, взяти добрий старт у наступний рік.

Н. МИТЯГІНА,
економіст геологорозвідувальної експедиції.

В обкомі Компартії України

За гідну зустріч 60-річчя СРСР

Трудящі Кіровоградщини активно включились у патріотичний рух, розпочатий з ініціативи трудових колективів Москви, Ленінграда, Києва, Дніпропетровська, які розгорнули соціалістичне змагання за гідну зустріч ювілею СРСР. Колективи Світловодського заводу чистих металів, Кіровоградського заводу радіовиробів, Дніпровського заводу твердих сплавів, Семенівського заводу гірського воску, Побузького нікелевого заводу, кіровоградського виробничого об'єднання «Друкмаш», харчокомбінату Олександрійської райспоживспілки та багато інших змагаються під девізом «60-річчю СРСР — 60 ударних трудових декад». Більш як 550 трудових колективів і 14 тисяч передовиків виробництва зобов'язалися до ювілею виконати завдання 2,5 року п'ятирічки.

Надаючи великого політичного і народногосподарського значення патріотичним починам трудових колективів, які включилися в змагання за гідну зустріч 60-річчя утворення СРСР, бюро обкому Компартії України рекомендувало міськкомам і райкомам партії, первинним партійним, профспілковим, комсомольським організаціям, радянським і господарським органам провести необхідну організаторську і масово-політичну роботу для поширення схваленої ЦК Компартії України ініціативи колективів підприємств Києва і Дніпропетровська по розгортанню соціалістичного змагання за гідну зустріч 60-річчя СРСР у всіх трудових колективах, для мобілізації трудящих на пошук і повніше використання внутрішніх резервів і можливостей виробництва, забезпечення підвищення продуктивності праці, збільшення випуску продукції, досягнення високих кінцевих результатів.

Редакції обласних і районних газет, комітет облвиконкому по телебаченню і радіомовленню зобов'язано широко висвітлювати хід соціалістичного змагання за гідну зустріч 60-річчя утворення СРСР, забезпечити публікацію тематичних сторінок та інших матеріалів, присвячених успіхам братніх союзних республік у комуністичному будівництві.



Іван Павлович Мірошниченко в третій автоколоні автобази об'єднання «Олександріявугілля» очолює бригаду водіїв. На перевезенні породи на розрізі «Верболозівський» завдання виконує на 120—130 процентів. Йому присвоєно звання «Кращий за професією» та «Відмінник соціалістичного змагання УРСР» і нагороджено нагрудним знаком «Ударник десятої п'ятирічки».

На знімку: І. П. МІРОШНИЧЕНКО.

Премії міністерства

Міністерство сільського господарства УРСР і Український республіканський комітет профспілки працівників сільського господарства нагородили грамотами та преміями передових доярок колгоспу імені Леніна Г. А. Губу та Н. Ф. Скрипник за успіхи в тваринництві.

Трудівниці успішно завершують нинішній рік. Надоїли від кожної корови по 3700—3600 кілограмів молока. Більше як по 3000 кілограмів молока від кожної корови записали на свій трудовий рахунок також доярки В. О. Землянська, Н. Ф. Решетняк, Ф. А. Небелиця та інші.

М. МІШУРОВСЬКИЙ.

Надпланові прибутки

По-господарськи використовують матеріальні та фінансові ресурси на швейній фабриці. Боротьба за економію і бережливість на кожному робочому місці приносить вагомі результати. Так, з початку року одержано надпланових прибутків 118 тисяч карбованців.

Л. КРИВДА.

Хто як виробляє молоко

Дані про надій молока в господарствах району в кілограмах від кожної корови за день 22 грудня 1981 року (перша графа — в цьому році, друга — було в цей день торік):

«Заповіт Леніна»	5	5,4
«Росія»	4,5	3,8
«Прогрес»	3,7	3,4
«Україна»	3,4	3,9
ім. В. Ульянова	3,4	4,5
«Прапор комунізму»	3,3	3,7
ім. Петровського	3,2	3,1
ім. Енгельса	3,2	3,6
ім. Фрунзе	3,1	3
ім. Калініна	3,1	3,6
«Ленінським шляхом»	3	4
ім. Леніна	3	4,7
«Червоний прапор»	2,9	4,5
ім. Кірова	2,2	2
ім. Свердлова	2,2	2,9
ім. Димитрова	2,1	2,9
«Перемога»	2,1	3,1
ім. Карла Маркса	2	2,8
ім. Шевченка	2	2,9
По колгоспах	**2,7**	**3,4**
РАДГОСПИ		
Цукрокомбінат	6,6	6,3
Кінзавод	6	5,4
ім. Гагаріна	4,4	3,5
«Більшовик»	3,5	4,2
«Шарівський»	3,3	4
Радгосп-технікум	2	3,7
По району	**3**	**3,6**

Новорічна ялинка

15 грудня на дільниці налагодження пиловловлюючого і теплового устаткування райенергоуправління спалахнули вогники новорічної ялинки. На ній красувалася стрічка з надписом: «Колектив працює в рахунок 1982 року».

В цей день трудівники дільниці рапортували про дострокове (на сім днів раніше взятого зобов'язання) виконання річної виробничої програми.

З початку року здійснено великий обсяг пусконалагоджувальних робіт на підприємствах виробничого об'єднання «Олександріявугілля» та інших підприємствах міста.

Підготовлено до дії устаткування районної котельні, нової котельні заводу залізобетонних виробів.

Трудівники відділення пиловловлюючого устаткування виконали значні роботи по виявленню ефективності пиловловлюючих установок брикетних фабрик «Байдаківська» і «Димитровська».

Дільниця надавала колгоспу імені Свердлова шефську допомогу по переобладнанню старих комбайнів «Нива» з метою використання їх на заготівлі кормів.

Зараз робітники дільниці працюють на реконструкції теплового господарства брикетної фабрики «Димитровська». Підраховано, що до кінця року буде виконано додатково різноманітних робіт на суму 14 тисяч карбованців.

В трудову перемогу вагомий вклад внесли виконроб Л. П. Кошулько, слюсарі Л. А. Терлецька, І. І. Рижко, старший інженер В. Д. Винниченко, слюсар С. Б. Коваленко та багато інших.

Колектив впевнено включився в соціалістичне змагання під девізом: «60 річчю утворення СРСР — 60 ударних тижнів».

М. КОЛЕСНИК,
інженер.

Риси нашого сучасника

Ніяких секретів

ПРОМАЙНУЛО безжурне дитинство. Наступила пора юності, а з нею й час зробити перший крок від отчого порога у безмежний вир самостійного життя. Іде юнак, долає перші перешкоди. А стежина здається все менш примітною,



ось-ось загубиться серед безлічі інших. Зіб'єшся — блукатимеш, відступишся — породичаєшся з перекотиполем. І якраз в такі скрутні хвилини не вистачає юнакові проводира.

Саме ним, надійним проводирем - наставником і доводиться Г. Д. Мірошниченко своїм вихованцям. Впевнено виводить він їх на шлях самостійного життя. Не залишає нікого без уваги його добре вимогливе серце.

У свій час привела стежина і Григорія Дмитровича до першого сільського профтехучилища. Два роки старанно вчився на електрозварника. Потім були неспокійні солдатські будні.

Повернувшись з армії, пішов працювати електрозварювальником на авторемонтний завод. За високі показники в соціалістичному змаганні був занесений на Дошку пошани, удостоєний почесного звання ударника комуністичної праці. Товариші не раз обирали членом цехового комітету профспілки.

Був у пошані, трудився відмінно, але відчував: душа тягнеться до юної зміни. Тож згодом повернувся до рідного училища, навчає групу газоелектрозварювальників і повністю віддався новій роботі.

Останні два роки його група виборює в соціалістичному змаганні призові місця. А майстра виробничого навчання Г. Д. Мірошниченка вдруге заносять на районну Дошку пошани.

Дехто вважає такий успіх —у «підборі» учнів. Можливо, десь таке й трапляється, але тільки не в Григорія Дмитровича. Адже на початку першого курсу в його групі було шістнадцять учнів. До тридцяти добирав із числа тих, хто не «прижився» в інших групах. Окремі з них стояли на обліку в інспекції в справах неповнолітніх. Не хвалили за поведінку В. Ніколенка, В. Іванова, В. Колтака, С. Єремейчука.

Минув час, і багатьох з них не можна було пізнати: стали поводитись зразково, добре вчитися. В групі 23 комсомольці. А учні Ю. Чеверда і В. Батуєв нині служать за приклад всім. Юнаки беруть активну участь в роботі спортивних секцій та гуртків, виконують громадські доручення, власними силами дообладнали електрозварювальний цех.

Минулого літа група трудилася дружною сім'єю в колгоспі імені Енгельса. Юнаки заготовили більше п'яти тонн сіна, сапали цукрові буряки, виконували інші роботи.

— Немає в мене ніяких секретів і не вважаю, що досяг високих успіхів, — просто відповів на моє запитання Григорій Дмитрович. — По-перше, намагаюсь не залишити без уваги жодного порушення дисципліни і в той же час стараюся підтримати і відзначити все краще. По-друге, тримаю постійні зв'язки з батьками учнів. А головне, мабуть, в тому, що прагну добросовісно ставитись до своїх прямих обов'язків...

Майстер завжди зразково підготовлений до занять, уміло проводить їх. Сумлінно виконує обов'язки члена місцевкому профспілки, бере участь у масових заходах.

Григорій Дмитрович завжди вимогливий до себе, в роботі акуратний, служить прикладом для учнів. А це у виховній роботі — на першому плані.

К. ПОВЕЛЬКО.

На знімку: Г. Д. МІРОШНИЧЕНКО.

„Хліб—наше багатство"

Облполіграфвидав випустив плакат під такою назвою. В ньому розкривається досвід роботи колективу Новоукраїнського комбінату хлібопродуктів.

У Звітній доповіді XXVI з'їздові КПРС товариш Л. І. Брежнєв, говорячи про головні напрями підвищення добробуту радянського народу, зазначив, що з метою радикального розв'язання проблеми визнано необхідним розробити спеціальну продовольчу програму. Вона має тісніше зімкнути сільське господарство з галузями, які займаються зберіганням і переробкою його продукції.

Саме це положення взяли за основу в своїй роботі працівники Новоукраїнського комбінату хлібопродуктів. Добре розуміючи, що хліб — основний продукт у харчуванні людей, вони, як і хлібороби, цінують кожну зернину, дбають, щоб не допустити найменших втрат. На підприємстві нині майже вісімдесят ударників комуністичної праці. Комуністи, комсомольці показують приклад сумлінного ставлення до виконання виробничих завдань, беруть на озброєння все нове, передове, домагаються поширення передового досвіду на всіх дільницях.

Читачі дізнаються про те, як працювало підприємство в роки десятої п'ятирічки, як адміністрація, партійна та профспілкова організації дбають про створення в колективі ділової обстановки, розв'язують питання виробництва, культури, побуту.

Про можливі канали втрат зерна і про те, як їх перекрити, про механізацію трудомістких процесів на підприємстві йдеться в розділі «У надійних засіках».

Завжди насторожі працівники виробничо - технічної лабораторії підприємства, вони швидко виявляють порушення режиму зберігання зерна. Навіть при незначних відхиленнях негайно повідомляють працівників спеціальної служби, які вживають термінових заходів. Більшість зерносховищ обладнано підлоговою вентиляцією. У складських приміщеннях горизонтальні підлоги замінено похилими. Це дає неабиякий виграш. У кожному складі, скажімо, при горизонтальній підлозі можна засипати 3200 тонн, а при похилій — 5200 тонн зерна.

Велику роботу на підприємстві провели новатори виробництва. Вони реконструювали потокові лінії, у кожну включили не одну, а дві сушарки ДСП-32, внаслідок чого їх продуктивність сушіння зерна значно зросла.

У розділі «Успіх вирішують люди» розкрито досвід роботи кращих сушильників, силосників, операторів, лаборантів.

Досвід новоукраїнців стане у пригоді спеціалістам, усім працівникам хлібоприймальних підприємств Кіровоградщини.

Ю. ЛІВАШНИКОВ,
старший редактор облполіграфвидаву.



Чернівецька область. Невпізнанно змінилося за останні роки село Подвірне Новоселицького району. Тут збудовано чові двоповерхові житлові будинки, кінотеатр, торговий центр, будинок побуту, впорядковано вулиці. Забудова села провадиться за генеральним планом.

На знімку: новобудови Подвірного.

(Фотохроніка РАТАУ).

Без обіду

Колись колгосп імені Володимира Ульянова мав їдальню. Тут обідали і школярі. Так тривало до 1976 року. Згодом правління колгоспу передало їдальню райспоживспілці. Але керівники райспоживспілки не дбають про запити жителів села.

Ось уже більше року їдальня на замку. Дітям з груп подовженого дня ніде пообідати. Крім того, у школі вчаться діти, які мешкають у віддалених селах, зокрема, Мар'ївці, Михайлівці, Ульянівці. Майже 12 годин вони не бувають вдома. А поїсти гарячої страви ніде.

Викликає тривогу те, що про харчування дітей не турбуються ні директор школи І. Ф. Котко, ні голова виконкому Недогарської сільської Ради А. К. Воробйов, ні голова правління колгоспу В. А. Пашковський. Чому ж мириться з цим партійна організація?

С. ШАТРАВКА — пенсіонер, Л. САВІН — позаштатний кореспондент «Ленінського прапора».

Лист з коментарем

Скільки ж чекати?

Дорога редакція! Я з сім'єю понад 20 років проживаю в цукрозаводській квартирі. Проте капітальний ремонт жодного разу в ній не проводився. Ще в 1978 році я звертався до дирекції і в заводський комітет профспілки з проханням замінити водоканалізаційні труби, які стали непридатними. Та мені відмовили.

У вересні цього року я прохав дирекцію виписати оліфи. І знову відмовили.

В. ЩЕРБАКОВ, пенсіонер.

Від редакції: Василь Андрійович Щербаков — людина, яка не звикла скаржитись.

До виходу на пенсію В. А. Щербаков працював на заводі електриком. Неодноразово підтверджував звання ударника комуністичної праці. За чесний труд заохочувався грамотами, цінними подарунками. Василь Андрійович, будучи на заслуженому відпочинку, кілька років працював мотористом.

Чому ж про В. А. Щербакова забули нині? На заяві Василя Андрійовича заступник директора В. Г. Сибірцев три роки тому написав: «В данный момент квартиру отремонтировать не сможем из-за отсутствия материалов». А нижче ще одна резолюція: «С решением администрации завком согласен».

Цікаво, коли ж буде той «момент», що його чекає В. А. Щербаков.

Трудомісткі процеси— на плечі машин

ТЕХНІЦІ—ПОВНЕ НАВАНТАЖЕННЯ

Дані про стан використання тракторного парку в господарствах району за одинадцять місяців 1981 року (перша графа — вироблено умовних гектарів на еталонний трактор, друга — середньоденний виробіток на трактор):

«Червоний прапор»	1685	8,6
«Прапор комунізму»	1679	10,1
ім. Фрунзе	1609	8,2
«Заповіт Леніна»	1500	8,6
«Ленінським шляхом»	1470	8,5
ім. Карла Маркса	1390	7,8
ім. В. Ульянова	1378	6,9
«Прогрес»	1364	6,5
ім. Димитрова	1357	7,9
ім. Кірова	1337	7,3
ім. Леніна	1333	8,5
ім. Енгельса	1320	8,3
ім. Шевченка	1204	7,2
«Перемога»	1208	7,4
ім. Свердлова	1199	7,2
«Україна»	1197	8,6
ім. Петровського	1149	7,3
ім. Калініна	1085	7,8
«Росія»	1074	8,3
РАДГОСПИ		
«Шарівський»	1377	7,3
ім. Гагаріна	1349	8,9
Кінзавод	1144	8
«Більшовик»	1110	7,6
Радгосп-технікум	1057	7,6
Цукрокомбінат	879	6,5
По району	**1295**	**7,8**

Насиченість техніки в сільському господарстві з кожним роком зростає. Зараз у колгоспах та радгоспах нашого району досить різних сільгоспмашин. На їх плечі можна перекласти всі процеси вирощування зернових, технічних та кормових культур. І змога механізувати трудомісткі процеси праці і в тваринництві.

Основними машинами в сільському господарстві є трактори. Найвищий виробіток на еталонний трактор в колгоспах «Червоний прапор» та «Прапор комунізму». Механізатори цих господарств прагнуть ефективно використати машини на всіх виробничих процесах. Як наслідок, в цих господарствах вчасно виконують всі роботи. Механізатори завжди допомагають сусідам сіяти хліба, орати грунт, збирати врожай.

Про ефективність використання техніки свідчить такий приклад. У колгоспі «Прапор комунізму» та в радгоспі цукрокомбінату однакова кількість еталонних тракторів. Але обсяг виконаних робіт різний. Так, у колгоспі «Прапор комунізму» вироблено 63886 умовних гектарів, а в цукрокомбінаті майже вдвічі менше.

Змінна норма на еталонний трактор по району сім умовних гектарів. Тим часом у колгоспах імені Володимира Ульянова та «Прогрес», в радгоспі цукрокомбінату середньоденний виробіток нижче змінного.

Не в усіх господарствах створені належні технічні умови для обслуговування і зберігання тракторів. Не впорядковано пости заправки машин пальним. Ремонти проводяться неякісно. Тому спостерігаються часті простої техніки через різні поломки. Так сталось восени в колгоспах імені Володимира Ульянова та імені Енгельса. Через це тут невчасно зібрали цукрові буряки, не закінчено піднятя зябу. Багато незораного грунту залишилось і в колгоспах імені Димитрова, імені Шевченка, імені Свердлова, імені Калініна, «Росія».

Керівникам та спеціалістам варто потурбуватись про поліпшення ремонту техніки, обслуговування машин. Треба направити на курси трактористів людей і забезпечити використання потужних тракторів у дві зміни. Необхідно організувати в колгоспах та радгоспах школи всеобучу з тим, щоб кожний, хто працює біля землі, набув спеціальність механізатора.

А. КРІВЕЦЬ, начальник інспекції держсільтехнагляду.

Рішення XXVI з'їзду КПРС — в життя

НА ПРАВИЛЬНОМУ ШЛЯХУ

У рішеннях XXVI з'їзду КПРС виключна увага приділяється підвищенню ефективності виробництва. Один з надійних шляхів до цього — впровадження бригадної форми організації праці, де робітники трудяться за коефіцієнтом трудової участі — КТУ.

На механічному заводі організація таких бригад почалася в середині минулого року. Як і кожна нова справа, бригадний метод праці з використанням коефіцієнта трудової участі потребував ретельного вивчення. Дехто сумнівався: надто вже суворими показалися вимоги. Адже зниження коефіцієнта трудової участі навіть на 0,1 процента відчутно позначається на заробітній платі. Робота повинна виконуватись за умовним розрядом, до уваги береться лише складність виготовлення деталей.

Цілий ряд пунктів положення про такі бригади передбачають зниження коефіцієнта за низьку якість, порушення трудової і виробничої дисципліни, невиконання вказівок бригадира та ін.

Першими вирішили спробувати новий метод праці робітники з бригади, яку очолює В. М. Волошин. Цей експеримент завершився повним успіхом.

Після цього майже весь колектив заводу був охоплений бригадною формою праці з використанням коефіцієнта трудової участі. І відразу виявилися її великі переваги.

Зміцніла згуртованість колективів. Адже всі працюють на кінцевий результат. Тут не заховаєшся за спину іншого, не будеш трудитися з прохолодою. Адже товариші поруч. У кінці місяця рада бригади об'єктивно визначає, що зробив кожний для спільної справи.

Будь-яке порушення трудової і виробничої дисципліни завжди фіксується. Такі випадки не тільки караються згідно коефіцієнта, але й обговорюються на спільних зборах бригади. Вступає в силу моральний фактор — порушнику соромно дивитися в очі товаришам.

Підвищується продуктивність праці, поліпшується якість виробів. Ефективніше використовуються внутрішні резерви.

Наприклад, раніше при виконанні вантажних робіт бригадам допомагали шість водіїв автонавантажувачів, які були, так би мовити, окремою виробничою одиницею. Іноді доводилось довго чекати техніку. А тут навіть кожна хвилина на обліку. Нині цієї проблеми не існує. В усіх бригадах є робітники, які вміють працювати на автонавантажувачах. При необхідності вони сідають за кермо і робота виконується своєчасно.

Трудівники комплексних бригад володіють 2—3 суміжними спеціальностями. Якщо виникає потреба підмінити товариша, бригадиру не треба бігати до начальника дільниці чи цеху — все вирішується у колективі бригади.

Зараз, коли на підприємстві трудиться шістнадцять таких бригад, цікаво дізнатися, як прижилася нова система організації праці.

— Ми об'єднались в бригаду з використанням коефіцієнта трудової участі останніми,—каже бригадир столярів І. М. Корабльов. — Та вже впевнились, що ця форма організації праці приносить користь підприємству і робітникам.

Рада бригади, очолювана бригадиром, має можливість регулювати заробітну плату в колективі. Кожен зацікавлений в кінцевому результаті, в підвищенні якості.

Тепер на черзі впровадження загальнозаводського коефіцієнта трудової участі, щоб кожна бригада несла колективну відповідальність за виготовлену продукцію.

Деякі кроки в цьому напрямку вже зроблено. З метою удосконалення матеріального стимулювання внесено поправки в умови соціалістичного змагання. Матеріальне заохочення будуть одержувати лише бригади-переможці і робітники, які вибороли першість в індивідуальному змаганні. Це дозволить збільшити розміри премій.

На механічному заводі регулярно проводяться конкурси професійної майстерності. Переможцям в урочистій обстановці вручають призи. Тепер в колективі заводу знають, що почесне звання кращого за професією людина носить заслужено.

Досвід колективу підприємства вартий широкого розповсюдження у нашому місті. Про це повинні потурбуватися партійні, профспілкові організації та інженерно-технічні працівники.

В. ДЕРУСОВ.



Чернівці. Нову продукцію — фруктово-глюкозний порошок почав випускати Садгорський соко-екстрактний завод.

З допомогою спеціалістів Інституту технічної теплофізики АН УРСР на підприємстві впроваджено безвідхідний замкнутий цикл переробки фруктів. Тепер, після одержання соку, багаті на глюкозу фруктові вичавки передаються по транспортеру в сушильне відділення. А потім з них одержують порошок, який застосовується в кондитерських виробах.

Перші тонни цінного продукту відправлено на кондитерські підприємства.

На знімку: робітниці Ольга Глинська (праворуч) і Ольга Маковій готують фруктові вичавки до сушіння.

Фото І. Свериди. (Фотохроніка РАТАУ).

КОЛОНКА КОМЕНТАТОРА

Подачка Пекінові

Цими днями в Токіо відбулась друга японо-китайська нарада на рівні міністрів. Цій нараді в Пекіні надавалось особливого значення. Не випадково до складу китайської делегації поряд з міністрами було включено двох заступників прем'єр - міністра — Хуан Хуа, який до того ж є і міністром закордонних справ, і Гу Му, що відповідає за питання економіки. Ці обставини проливають світло на зміст переговорів, які делегація Пекіна вела в Токіо.

На відміну від торішньої наради на цій, як відзначає японська преса, мова йшла про питання міжнародної обстановки, зокрема, відносини з СРСР і ситуацію в Азії. Делегати Пекіна показали себе запеклими прихильниками посилення міжнародної напруженості, прибічниками погіршання відносин Японії з Радянським Союзом. Хуан Хуа, який будучи головним промовцем з міжнародних питань, не втримався від лайливих слів на адресу СРСР і В'єтнаму. Він закликав своїх партнерів до спільних із США, Західною Європою і Китаєм дій проти СРСР, страхав їх неіснуючою «радянською загрозою». При цьому пекінський діяч поводився настільки провокаційно, що міністр закордонних справ Японії змушений був внести свої роз'яснення. «Японія, — зазначив Є. Сакурауті, — вважає СРСР важливою сусідньою державою і добивається встановлення взаєморозуміння з ним».

Зате в обговоренні економічних питань пекінська делегація зайняла явно підлесливу позицію. Гу Му, наприклад, заявив, що китайська економіка вступить у 90-х роках у новий період піднесення, «якщо багаті природні ресурси Китаю освоюватимуться з допомогою японських коштів і технології». Він натякав на різного роду пільги в обмін на нові кредити. Японія погодилась надати Пекіну нові кредити на суму 300 мільярдів єн.

Згода Токіо пояснюється не тільки бажанням Японії врятувати контракти, раніше укладені Пекіном і згодом анульовані ним через нестачу коштів. У цьому рішенні присутні політичні міркування. Ще навесні 1979 року на японо-американській зустрічі на найвищому рівні у Вашінгтоні було досягнуто домовленості «залучити Китай у капіталістичну економічну орбіту і виключити будь-яку можливість китайсько - радянського зближення». Цієї лінії Вашінгтон і Токіо, який іде за ним, додержуються і тепер. Саме в плані політики прив'язування Китаю до капіталістичного господарства, використання його в політичних розрахунках Заходу і слід розцінювати нинішні фінансові подачки Токіо Пекіну.

А. БІРЮКОВ,
оглядач ТАРС.

НАШ ПРЕСКОНТРОЛЬ

Газета виступила. Який резонанс?

Скоординувати зусилля

У передовій статті «Зима не за горами» міськрайонна газета 28 жовтня піддавала критиці будівельників міста за те, що незадовільно підготовились до роботи взимку.

Виступ газети став предметом серйозної розмови в дирекції по капітальному будівництву виробничого об'єднання «Олександріявугілля». Вжито заходів по прискоренню будівельно - монтажних робіт. Так, на спорудженні 216-квартирного будинку № 30-В, який передбачено здати під заселення в IV кварталі нинішнього року, зараз працює 450 чоловік, в тім числі 220 робітників з будуправлінь тресту «Олександріявуглебуд» і підприємств об'єднання.

Регулярно з генпідрядником, трестом «Олександріявуглебуд», проводимо наради, де аналізуємо хід виконання графіка. Все це створює підстави для того, щоб ввести в дію будинок до 1 січня 1982 року.

Значне відставання спостерігається на монтажі газопроводу для забезпечення природним газом споруджуваних і вже здаених будинків у південно-західному мікрорайоні. Відповідає за газопровід Кіровоградське будівельно-монтажне управління № 8 (старший виконроб Олександрійської дільниці БМУ-8 Л. Н. Сладкий). А генпідрядником виступає трест «Олександріявуглебуд». Наші будівельники надають належну допомогу механізмами, зварювальним обладнанням, надсилають робітників. Однак всі ці ресурси використовуються незадовільно. Газопровід намічали здати в дію в листопаді, а досі він не готовий. Так, із 2200 погонних метрів трубопроводу вкладено в траншею лише 1600 метрів. Стримує хід будівництва відсутність кваліфікованого нагляду з боку газівників.

Та треба відверто сказати, що винні і наші будівельники, робота яких не відзначається організованістю. Зараз виробниче об'єднання вживає заходів, з тим, щоб завершити будівництво газопроводу до кінця грудня нинішнього року.

В. ПРОКОПЕЦЬ,
директор по капітальному будівництву будуправління об'єднання «Олександріявугілля».

„Зима не за горами"

У передовій статті під таким заголовком («Ленінський прапор» від 28 жовтня) піддавався критиці ряд підприємств міста, де зволікали підготовку до роботи взимку. В числі їх називалася і брикетна фабрика «Димитровська».

Директор фабрики А. С. Курасов повідомив, що після виступу газети на засіданнях парткому і фабкому профспілки було заслухано звіти відповідальних керівників за виконання накреслених заходів по підготовці до зими. Начальникам виробничих дільниць С. Ф. Полобому, В. Г. Герасюті, В. Х. Михельсону за упущення в роботі оголошено догани.

В результаті вжитих заходів становище виправлено. Відремонтовано шламопровід, калориферні установки, опалювальні системи, водовідливи та інше. Снігоочисна техніка приведена в робочий стан.

Фабрика повністю підготовлена до зими і одержала паспорт, який гарантує нормальну дію виробництва в зимових умовах.

* * *

Директор фабрики «Байдаківська» В. Г. Баранов з приводу передової статті «Зима не за горами» повідомив, що після виступу газети підготовку до роботи взимку було прискорено. Виконано всі намічені в графіку пункти. Пароводяні і теплові комунікації приведені в належний стан і працюють надійно.

Підприємство повністю підготовлене до роботи в зимових умовах. Фабриці видано паспорт готовності.

Завдяки здійсненим заходам нині брикетники підтримують чіткий виробничий ритм, випереджають графік випуску побутового палива. Окремі зміни і бригади вже справилися з річним планом.

Повертаємо відписку

Ніяк проїхати...

Мешканець вулиці Пархоменка Р. В. Приходько сповіщав у листі до редакції про те, що ця вулиця, а також Нова, погано освітлюються вночі. Тут вимикають ліхтарі на опорах саме в той час, коли люди йдуть на роботу. Варто було б працівникам «Міськсвітла» переглянути час вмикання і вимикання нічного освітлення.

Редакція направила цього листа директору підприємства «Міськсвітло» О. М. Тимченку. Відповідь не забарилась. Але яка? Наводимо її дослівно: «Сповіщаємо, що скарга мешканців вул. Пархоменка на погане освітлення обгрунтована. Але підприємство не має можливості поліпшити освітлення на даній вулиці через незадовільний стан шляхового покриття на ній. На вул. Пархоменка встановлено 20 ліхтарів, з яких діють лише 6».

З якого боку не оцінюй таку відповідь — виходить формальна відписка. Зрозуміло, що вона нікого не може задовольнити. Тож повертаємо її О. М. Тимченку через газету і сподіваємось, що керівники «Міськсвітла» разом з працівниками відділу комунального господарства наведуть порядок з освітленням та й про дорогу подбають.

Заходів вжито

Бездушний водій

М. П Кобилянська з Олександрії в листі до редакції розповідала, що 30 жовтня вона мала забрати з дитячої лікарні внучку. Замовила таксі. Але водій О. Подпарінов з автотранспортного підприємства № 10011 категорично відмовився везти жінку. Натомість узяв інших пасажирів.

Ми звернулися до директора АТП № 10011 В. Я. Шнайдклоца і попросили вжити заходів. Він повідомив, що поведінку водія О. Подпарінова обговорено на засіданні цехового комітету профспілки. Його попереджено, що при повторному порушенні правил перевезення пасажирів до нього будуть вжиті більш суворі заходи.

Від редакції: Занадто м'яко поставилися до О. Подпарінова керівники підприємства, комітет профспілки. Адже випадки порушення правил водіями таксі не поодинокі. Такі половинчаті рішення не сприяють зміцненню дисципліни на підприємстві.

До 80-річчя з дня народження О. О. Фадєєва

Літописець героїчної епохи

Навесні 1939 року вся країна відзначила 125-річний ювілей Тараса Шевченка. У Канів приїхала велика група літераторів, учасників присвяченого цій події пленуму Спілки письменників СРСР. Крутими сходами піднімалися вони на Чернечу гору. І поруч з молодим Олександром Фадєєвим йшов один з кращих учнів канівської школи Олег Кошовий, майбутній улюблений герой письменника.

Це, звичайно, легенда, хоча дуже хочеться вірити, що така зустріч справді відбулася тоді. В чудовому романі О. Фадєєва «Молода гвардія» образ Олега Кошового освітлений якимсь особливо яскравим світлом. Він немовби стоїть на підвищенні, хоч самовідданість, патріотизм і духовну красу молодого покоління радянських людей письменник розкрив і в образах інших молодогвардійців — задумливої Улі Громової, запальної і яскравої у своїй дівочій красі Люби Шевцової, відчайдушно хороброго Сергія Тюленіна, розсудливого Вані Земнухова.

Спираючись на життєві факти, Фадєєв переконливо показав, що подвиги юних героїв «Молодої гвардії» не випадковість, що вони були підготовлені всією атмосферою життя радянського суспільства. Автор немовби заново переживав у романі свою бойову партизанську юність, бачачи в героях нового часу спадкоємців і продовжувачів справи своїх бойових товаришів.

О. О. Фадєєв народився 24 грудня 1901 року в місті Кімри, нині Калінінської області, але більша частина його дитинства і юності пройшла на Далекому Сході. Тут він навчався у Владивостоцькому комерційному училищі. Тут і відбулося становлення майбутнього письменника як більшовика-ленінця. В сімнадцять років Фадєєв вступає в Комуністичну партію, а потім як політпрацівник, комісар полку, згодом бригади в партизанських загонах і Червоній Армії б'ється з інтервентами, колчаківцями, бандами атамана Семенова.

«Коли я почав працювати над «Молодою гвардією», — розповідав письменник, — мені здавалось, що я пишу не про підпільну організацію Краснодона періоду другої світової війни, а про владивостоцьке більшовицьке підпілля, і переді мною проходять ті юні герої, які стали першими молодогвардійцями в ті далекі минулі дні жорстокої боротьби в Примор'ї». Недарма пісня «По долинам и по взгорьям», яку співають у гестапівській катівні герої Краснодона, — це пісня про подвиги героїв громадянської війни. А слова «штурмовые ночи Спасска...» для самого письменника — більше ніж слова, бо він сам був серед тих, хто штурмував Спасськ, дістав там своє перше бойове поранення.

Герої всіх трьох романів Олександра Фадєєва — «Розгром», «Останній із удеге» і «Молода гвардія» — близькі за духом і революційними переконаннями. «Все написане — правда». Ці слова були сказані Фадєєвим з приводу роману «Молода гвардія», але їх можна віднести до всієї його творчості, натхненної високими ідеями соціалістичної революції, ідеями Комуністичної партії. «Ми, — твердив Фадєєв, — письменники, які цілком добровільно і свідомо віддали перо народові і державі і не маємо інших інтересів, крім інтересів нашого радянського народу і держави».

Вираженням думок і почуттів, якими жили і живуть народи нашої країни, стала стаття Фадєєва «Про радянський патріотизм і національну гордість народів СРСР», написана в суворі і героїчні дні Великої Вітчизняної війни. Велике почуття радості за визволений Київ, за землю України, з якої змітали фашистську нечисть, проймало глибоким хвилюванням рядки статті, присвячені історичним подіям у житті українського народу. З особливими почуттями читаєш цю статтю сьогодні, коли ми збираємося відзначати 1500-річчя Києва, коли вся наша багатонаціональна сім'я готується до великого свята — 60-річчя утворення СРСР.

У свідомість мільйонів читачів у нашій країні і за рубежем О. О. Фадєєв увійшов як автор класичних творів соціалістичного реалізму. Він залишив яскраві, сповнені комуністичної партійності, глибоко емоційні теоретичні статті. Високим був авторитет його і як організатора і керівника радянської багатонаціональної літератури, наставника письменницької молоді.

Твори Олександра Фадєєва розповідають про героїчні подвиги радянських людей, які в буремні роки громадянської і Великої Вітчизняної воєн відстояли свободу і незалежність соціалістичної держави. В них ми бачимо і автора — людину прекрасної душі і партійної пристрасності, який сам і зброєю, і полум'яним словом комуніста захищав революцію і Радянську Батьківщину.

І. КРУК,
доктор філологічних наук, професор.
(РАТАУ).

На голубому екрані

П'ЯТНИЦЯ, 25 ГРУДНЯ
ПРОГРАМА ЦТ

8.00 Програма «Час».
8.40 Гімнастика.
9.05 Художній телефільм «Каміла». 2 серія.
10.10 Виставка Буратіно.
10.45 «Радість дружби». Міжнародний дитячий музичний фестиваль.
14.30 Новини.
14.50 До річниці проголошення Радянської влади на Україні. Документальний телефільм. «Арсенальська традиція».
15.20 Об'єктив.
15.55 Діла московського комсомолу.
16.25 Концерт Українського народного хору ім. Г. Верьовки.
16.45 Спор-клуб.
18.00 Вирішується на місці. Передача 3.
18.45 Сьогодні у світі.
19.00 Всесоюзні змагання з лижного спорту «Красногорська лижня».
19.20 Вперше на екрані ЦТ художній фільм «Солодка жінка».
21.00 Програма «Час».
21.35 Кінопанорама. По закінченні — Сьогодні у світі.

ПРОГРАМА УТ

10.00 Актуальна камера.
10.35 В ефірі — пісня
10.40 Бійці ленінської гвардії. Документальний фільм «Г. І. Петровський».
11.00 «По Радянській Україні». Кінопрограма.
11.40 «Орбіти дружби». Змагаються тудівники Дніпропетровська і Мінська.
12.10 Концерт Державного академічного ансамблю танцю УРСР ім. П. Вірського.
16.00 Новини.
16.10 Срібний дзвіночок.
16.30 Документальний телефільм «Грані пошуку».
17.20 Вперед, орлята!
17.40 Виступає Черкаський народний хор.
18.00 Мистецтво полум'яних років.
18.30 Фільм-концерт. «Соловʼїний романс».
19.00 Актуальна камера.
19.30 «Моя любов, моя земля». Концерт майстрів мистецтв і художніх колективів Радянської України.
20.15 Бійці ленінської гвардії. Телефільм «Товариш Дем'ян».
20.45 На добраніч, діти!
21.00 Програма «Час».
21.35 Художній фільм «Родина Коцюбинських». 2 серія. По закінченні — Новини.

СУБОТА, 26 ГРУДНЯ
ПрОГРАМА ЦТ

8.00 Програма «Час».
8.40 Гімнастика.
9.05 АБВГДейка.
9.35 Для вас, батьки.
10.05 Рух без небезпеки.
10.35 Веселка. IV Міжнародний фестиваль телепрограм народної творчості. «Весна в області Мехедінці» (Румунія).
10.55 Людина. Земля. Всесвіт.
11.40 52-й тираж «Спортлото».
11.50 До 40-річчя початку Керченсько - Феодосійської десантної операції. Документальний телефільм «Вогненні роки Керчі».
12.25 Телеклуб «Москвичка».
13.45 Тележурнал «Співдружність».
14.30 Новини.
14.45 У світі тварин.
15.45 Прем'єра фільму-концерту «Мелодії Бориса Мокроусова».
17.00 «Завершуючи рік». Бесіда політичного оглядача В. Бекетова.
17.45 Прем'єра мультфільму «Була собі людина» (Франція). 1 серія.
18.10 9-а студія.
19.10 Ермітаж. Палац Меншикова.
19.45 Художній телефільм «Той самий Мюнхаузен». 1 і 2 серії. (21.00 Програма «Час»).
22.30 Мелодії і ритми зарубіжної естради. По закінченні — Новини.

ПРОГРАМА УТ

14.00 Новини.
14.10 Республіканський телефестиваль піонерської пісні. «Пісня скликає друзів».
15.10 Художній телефільм «Вершники». 1 серія.
16.15 Доброго вам здоров'я.
16.50 Щаслива сторінка. Конкурс молодих любителів книги.
18.10 Пісні на вірші Д. Луценка.
19.00 Актуальна камера.
19.30 Телетурнір «Сонячні кларнети». Колективи художньої самодіяльності м. Києва і Харківської області.
20.40 На добраніч, діти!
21.00 Програма «Час».
21.35 Продовження телетурніру «Сонячні кларнети». По закінченні — Новини.

НЕДІЛЯ, 27 ГРУДНЯ
ПРОГРАМА ЦТ

8.00 Програма «Час».
8.40 Гімнастика.
9.05 Концерт ансамблю народних інструментів Палацу культури «Росія».
9.30 Будильник.
10.00 Служу Радянському Союзу!
11.00 Програма «Здоров'я».
11.45 Музична програма «Ранкова пошта».
12.30 Сільська година.
13.30 Музичний кіоск.
14.00 «Незвичайний концерт». Фільм - вистава Центрального театру ляльок під керуванням С. Образцова.
15.35 Прем'єра документального телефільму «Василь Суворков та його бригада».
16.05 Клуб кіноподорожей.
17.05 Прем'єра мультфільму «Була собі людина» (Франція). 2 і 3 серії.
18.00 Міжнародна панорама.
18.45 Всесоюзні змагання з лижного спорту «Красногорська лижня». Жінки 5 км.
19.00 Від усієї душі.
21.00 Програма «Час».
21.35 Футбольний огляд
22.05 Прем'єра фільму-концерту «Коли збувається мрія». Про творчість народного артиста РРФСР Є. Райкова. По закінченні — Новини.

ПРОГРАМА УТ

10.00 Актуальна камера.
10.35 Ліричні мелодії.
10.50 Сатиричний об'єктив.
11.20 П. Чайковський. «Спляча красуня». Вистава Одеського театру опери та балету.
13.40 До 40-річчя початку Керченсько - Феодосійської операції. Телефільм «Вогненні роки Керчі».
14.15 Художній телефільм «Вершники». 2 серія.
15.30 Слава солдатська.
16.30 Концерт.
17.00 В. Александрі. «Комічні канцонети». Вистава.
19.00 Актуальна камера.
19.30 Скарби музеїв України. Й. Курилас. «Гуцульська пара».
19.45 Майстри мистецтв. Б. Которович.
20.45 На добраніч, діти!
21.00 Програма «Час».
21.35 Художній фільм «Приборкання непокірної». По закінченні — Новини.

Редактор
Х. СОКОЛОВСЬКИЙ.

Оголошення, довідки

ПОЗДОРОВЛЕННЯ

економісту планово - виробничого відділу Олександрійського «Міжрайгазу» **ФІЛІППОВІЙ Г. І.**

ШАНОВНА ГАЛИНА ІВАНІВНА!

Сердечно вітаємо Вас з 55-річчям з дня народження. Бажаємо міцного здоров'я, щастя, довголіття.

Виконком міської Ради народних депутатів.

---

26 і 27 грудня на центральному колгоспному ринку і на ринку сел. Димитрово відбудеться

ПЕРЕДСВЯТКОВИЙ ЯРМАРОК.

Запрошуємо колгоспи, радгоспи і населення Олександрійського та Петрівського районів взяти активну участь в проведенні передсвяткового ярмарку.

Торгуючі будуть забезпечені місцем для торгівлі, вагами, інвентарем, спецодягом.

АДМІНІСТРАЦІЯ.

З 4 січня 1982 року Олександрійське товариство кролівників в необмеженій кількості приймає 2—3-денних кроленят по ціні 1 крб. 20 коп.

Дні прийому: понеділок, вівторок, середа, четвер з 8 до 10 години.

Звертатися на адресу: 317900, м. Олександрія, вул. 6-го Грудня, 130. Телефон 3-21-78.

ТОВАРИСТВО КРОЛІВНИКІВ.

ОЛЕКСАНДРІЙСЬКІЙ МЕБЛЕВІЙ ФАБРИЦІ
потрібні на постійну роботу:

НАЧАЛЬНИК ВІДДІЛУ ПРАЦІ І ЗАРПЛАТИ. Зарплата 170 крб.,

КОЧЕГАРИ. Зарплата 180—200 крб.,

ФАНЕРУВАЛЬНИКИ. Зарплата 170—180 крб.,

СЛЮСАРІ-САНТЕХНІКИ. Зарплата 160—180 крб.,

СЛЮСАРІ ПО РЕМОНТУ ОБЛАДНАННЯ. Зарплата 160—180 крб.

Доставка на роботу і в зворотному напрямку арендованим автобусом і маршрутними № 6, № 50 до зупинки «Меблева фабрика».

За довідками звертатися у відділення по працевлаштуванню на адресу: 317900, м. Олександрія, вул. Шевченка, 91 та у відділ кадрів фабрики.

АДМІНІСТРАЦІЯ.

ОЛЕКСАНДРІЙСЬКОМУ МІСЬКПОБУТКОМБІНАТУ
потрібні на постійну роботу:

МАЛЯРИ-ШТУКАТУРИ,
МАЙСТРИ-ВЗУТТЄВИКИ по ремонту взуття,
УЧНІ ВЗУТТЄВИКІВ по ремонту взуття,
УЧНІ ФОТОГРАФІВ, ФОТОГРАФИ.

За довідками звертатися у відділення по працевлаштуванню на адресу: 317900, м. Олександрія, вул. Шевченка, 91 та у відділ кадрів міськпобуткомбінату на адресу: 317900, м. Олександрія, пр. Леніна, 88.

ДИРЕКЦІЯ.

ОЛЕКСАНДРІЙСЬКОМУ АВТОТРАНСПОРТНОМУ ПІДПРИЄМСТВУ ВИРОБНИЧОГО АВТОТРАНСПОРТНОГО ОБ'ЄДНАННЯ КІРОВОГРАДСЬКОЇ ОБЛСПОЖИВСПІЛКИ ПОТРІБНІ НА РОБОТУ:

СТАРШИЙ БУХГАЛТЕР на правах головного,

СЛЮСАРІ по ремонту і обслуговуванню автомобілів,

ШОФЕРИ 1—3 класів.

За довідками звертатися у відділення по працевлаштуванню на адресу: 317900, м. Олександрія, вул. Шевченка, 91 та у відділ кадрів підприємства на адресу: 317900, м. Олександрія, вул. Свердлова, 78.

АДМІНІСТРАЦІЯ.

ОЛЕКСАНДРІЙСЬКОМУ СІЛЬСЬКОМУ ПРОФЕСІЙНО - ТЕХНІЧНОМУ УЧИЛИЩУ № 3 ПОТРІБНІ НА ПОСТІЙНУ РОБОТУ:

ВИКЛАДАЧ РОСІЙСЬКОЇ МОВИ І ЛІТЕРАТУРИ,

ІНЖЕНЕР - МЕХАНІК ПО ХОЛОДИЛЬНИХ УСТАНОВКАХ,

ТЕХНІКИ - МЕХАНІКИ СІЛЬСЬКОГОСПОДАРСЬКОГО ВИРОБНИЦТВА,

ТЕХНІКИ-ЕЛЕКТРИКИ,

ТЕХНІКИ - ТЕХНОЛОГИ ЗВАРЮВАЛЬНОГО ВИРОБНИЦТВА,

ТЕХНІКИ - МЕХАНІКИ ПО ХОЛОДИЛЬНИХ УСТАНОВКАХ,

ГАРДЕРОБНИЦІ, ПРИБИРАЛЬНИЦІ,

ЕЛЕКТРИК, СЛЮСАР-САНТЕХНІК,

СЛЮСАР ПО ОБСЛУГОВУВАННЮ БОЙЛЕРНОЇ УСТАНОВКИ,

ВИХОВАТЕЛІ.

За довідками звертатися на адресу: 317927, м. Олександрія, Перемозький мікрорайон, вул. Трудових резервів, 1. Телефон 51-4-09.

ДИРЕКЦІЯ.

«ЛЕНИНСКОЕ ЗНАМЯ» — орган Александрийских городского и районного комитетов Компартии Украины, городского и районного Советов народных депутатов Кировоградской области (выходит на украинском языке).

АДРЕСА РЕДАКЦІЇ: Індекс 317900, м. Олександрія, вул. Шевченка, 74,

ТЕЛЕФОНИ: редактора — 2-23-45 відділів: партійного життя — 2-24-33, промисловості — 2-36-63, сільського господарства — 2-27-93, відповідального секретаря — 2-35-63 відділу листів — 2-01-43, приймальні — 2-22-32, бухгалтера — 2-27-93.

Олександрійська міська друкарня Кіровоградського облуправління у справах видавництв, поліграфії і книжкової торгівлі. м. Олександрія, вул. Шевченка, 81.
Індекс 62065. Спосіб друку високий. Телефони: 2-31-35, 2-34-70. Тираж 27850. Обсяг 1 друк. арк. Зам. № 8643.

ПРОЛЕТАРІ ВСІХ КРАЇН, ЄДНАЙТЕСЯ!

ГАЗЕТА НАГОРОДЖЕНА ПОЧЕСНОЮ ГРАМОТОЮ ПРЕЗИДІЇ ВЕРХОВНОЇ РАДИ УРСР

Ленінський ПРАПОР

ОРГАН ОЛЕКСАНДРІЙСЬКИХ МІСЬКОГО ТА РАЙОННОГО КОМІТЕТІВ КОМПАРТІЇ УКРАЇНИ, МІСЬКОЇ ТА РАЙОННОЇ РАД НАРОДНИХ ДЕПУТАТІВ КІРОВОГРАДСЬКОЇ ОБЛАСТІ

Грудень
26
Субота
1981
№ 207 (9231)
Ціна 2 коп.
Газета виходить у вівторок, середу, п'ятницю, суботу.

ГАЗЕТА ВИДАЄТЬСЯ З 26 БЕРЕЗНЯ 1919 РОКУ

ПОСЛУГИ ОЩАДКАС

В МАТЕРІАЛАХ XXVI з'їзду КПРС наголошується, що необхідно забезпечити розвиток ощадної справи, вдосконалювати форми обслуговування населення ощадними касами.

В Олександрії зараз працює 14, а в селах та селищах району — 27 трудових ощадних кас. Вони виконують широке коло операцій: приймають заощадження трудящих і видають їх на першу вимогу вкладників, переводять вклади за дорученнями власників з однієї ощадкаси в іншу, видають і оплачують акредитиви, продають та купують облігації Державної трипроцентної внутрішньої виграшної позики, виплачують виграші по облігаціях державних позик і лотерейних білетах, видають чеки для розрахунків населення з магазинами за придбані товари, дають трудящим можливість поповнювати свої вклади безготівковим шляхом, проводять за їх дорученням розрахунки за квартиру, комунальні та інші послуги.

З кожним роком збільшується кількість радянських людей, які зберігають свої гроші в ощадних касах. Так, за минулу п'ятирічку в міських касах кількість вкладів майже подвоїлася. Зараз в Олександрії 78 тисяч вкладників. Зростає кількість вкладників і в сільських ощадних касах. За гроші, нагромаджені в ощадній касі, трудівники міста й району мають можливість придбати будинок чи кооперативну квартиру, легкову автомашину, мотоцикла, набір меблів, телевізор та інші речі.

45 підприємств і організацій міста видають трудящим заробітну плату через ощадні каси. Ця зручна форма обслуговування населення набирає широкого розмаху. Обсяг роботи в ощадних касах у зв'язку з введенням цієї нової форми обслуговування значно зріс. Бухгалтеріям підприємств та організацій слід більше уваги приділяти оформленню документації на перерахування заробітної плати, не допускати найменших помилок.

Працівникам ощадкас доводиться виконувати великий обсяг робіт. Без впровадження малої механізації тут не обійтися. Держава виділяє необхідну техніку. В центральних міській та районній і деяких інших ощадкасах основні процеси механізовано. Та в більшості ощадкас, на жаль, не можна встановити необхідних машин і механізмів, бо не вистачає виробничих площ. Про це повинні потурбуватися виконкоми місцевих Рад.

Боротьбі за підвищення культури обслуговування велику увагу приділяють адміністрації, партійні та профспілкові організації центральних ощадкас міста й району. Про це ведеться мова і під час підбиття підсумків соціалістичного змагання. Заслуженою повагою у відвідувачів користуються старший контролер ощадкаси, що по вулиці Луначарського, Р. Т. Радіонова, касир ощадкаси, що при восьмому міському відділенні зв'язку, Г. М. Шинкаренко, вмілий наставник молоді, завідуюча ощадкасою, що в Перемозькому мікрорайоні, Ю. І. Коцюба.

Старанно працюють також старший касир центральної районної ощадкаси Т. М. Левандовська, контролер Попельнастівської ощадкаси М. А. Заблоцька, завідуюча Користівською ощадкасою К. А. Нечипоренко та інші. Всім працівникам ощадкас треба рівнятися на правофлангових соціалістичного змагання, боротися за те, щоб не допускати найменших недоліків у роботі, культурно і вчасно обслуговувати трудящих, охоплювати послугами якомога більше мешканців міста й району.

З трудовою перемогою

Колективу робітників та службовців Семенівського заводу гірського воску

Олександрійський міськком Компартії України та виконком міської Ради народних депутатів гаряче вітають колектив працівників заводу з великою трудовою перемогою — достроковим виконанням планів першого року одинадцятої п'ятирічки.

Творча, натхненна праця вашого колективу — вагомий внесок у всенародну справу виконання рішень XXVI з'їзду КПРС. Впевнені, що плани одинадцятої п'ятирічки в цілому будуть вами виконані достроково.

Бажаємо завжди бути в авангарді величної боротьби за перемогу комунізму, за процвітання рідної Вітчизни.

МІСЬКИЙ КОМІТЕТ КОМПАРТІЇ УКРАЇНИ

ВИКОНКОМ МІСЬКОЇ РАДИ НАРОДНИХ ДЕПУТАТІВ

Колективу робітників та службовців заводу продтоварів

Олександрійський міський комітет Компартії України та виконком міської Ради народних депутатів палко вітають трудівників заводу з достроковим виконанням планів першого року п'ятирічки. Ваші трудові досягнення — результат творчої праці всього колективу, партійної, комсомольської і профспілкової організацій.

Бажаємо вам нових успіхів у виконанні рішень XXVI з'їзду КПРС.

МІСЬКИЙ КОМІТЕТ КОМПАРТІЇ УКРАЇНИ

ВИКОНКОМ МІСЬКОЇ РАДИ НАРОДНИХ ДЕПУТАТІВ

Раніше строку

На тиждень раніше строку колектив Олександрійської швейної фабрики справився з виконанням завдань першого року одинадцятої п'ятирічки. Споживачам відправлено швейних виробів на суму 18360 тисяч карбованців. До кінця року буде вироблено додаткової продукції на 620 тисяч карбованців.

Серед правофлангових соціалістичного змагання колективи підготовчо-розкрійного та третього пошивного цехів, де начальниками В. Я. Барило та П. І. Тютюнник, секретарями партійних організацій В. І. Ганжа і Л. Д. Шкуропат.

Впевнено вступає наш колектив у другий рік п'ятирічки.

В. КАЛУГА,
секретар парторганізації фабрики.

Ветеран



До Книги трудової слави автопідприємства № 10011 в числі інших занесене ім'я ветерана праці І. А. Крупки. А портрет Івана Андрійовича вміщено на Дошці пошани АТП. В колективі автомобілістів І. А. Крупка користується загальною повагою.

Він вніс значну лепту з організацію автопарку, де трудиться з перших днів дії автопідприємства. Тривалий час працював механіком, начальником ремонтних майстерень, а зараз начальник технічного відділу. Завжди відмінно виконував і виконує покладені на нього обов'язки.

Іван Андрійович бере активну участь в раціоналізації. Наприклад, нещодавно у співавторстві з бригадиром слюсарів Ф. В. Тараненком він запропонував метод реставрації вушок балок передньої осі автобусів.

За високі досягнення І. А. Крупці кілька разів присвоювали звання переможця соціалістичного змагання.

На знімку: І. А. КРУПКА.

Фото В. Довгалюка.

Рапорт автомобілістів

На вісім днів раніше виконала річний план автобаза № 23. Першими рапортували про завершення своїх річних завдань бригади водіїв під керівництвом В. І. Зубовича, А. П. Ярошенка, В. В. Безпалого. Відзначився колектив першої автоколони, яку очолює комуніст В. М. Шульга.

Автомобілісти підприємства намітили до кінця року перевезти додатково до плану 44 тисячі тонн вантажів.

А. КАРТАЛИШ,
секретар партійної організації.

До столу трудящих

Першим на хлібозаводі справився з річним планом випуску продукції колектив кондитерського цеху, який очолює Лідія Микитівна Захарченко. Ось уже кілька днів кондитери працюють в рахунок 1982 року. Приклад у праці подають Олександра Михайлівна Головченко, Стефанія Михайлівна Дудник.

До кінця року кондитери вирішили дати надпланової продукції 6 тонн. На стіл трудящим додатково надійдуть сотні смачних і гарних тортів.

Г. КОКОТ,
інженер.

Подають приклад

Серед доярок молочнотоварної ферми № 2 колгоспу «Прапор комунізму» першість в соціалістичному змаганні утримують ветерани праці О. Я. Васильєва та М. К. Парпура. Вони з початку року надоїли по 2500 кілограмів молока від корови.

Більше як по 20 років трудяться в тваринництві Ольга Яківна і Марія Кирилівна. Вони сумлінно виконують розпорядок дня, поради зооветспеціалістів.

Приклад з правофлангових трудового суперництва бере доярка Г. І. Холодняк. Галина Іванівна понад 10 років порається біля громадської худоби. Вона також записала на свій рахунок майже по 2500 кілограмів молока від корови. У ці дні одержує його по 5 кілограмів, що на 1,7 кілограма більше, ніж в середньому по колгоспу.

З. ІВАНОВА.

НАСТАВНИК МОЛОДІ

В колгоспі імені Шевченка односельчани добре знають механізатора В. Г. Стрижака з тракторної бригади № 1. Василь Гнатович — учасник Великої Вітчизняної війни, спеціаліст першого класу.

Тридцять два роки посвятив він хліборобській справі, досконало знає техніку, уміло експлуатує її. Для молодих колег В. Г. Стрижак став щирим наставником. Багато його учнів нині самостійно працює в бригаді.

Наполегливо трудиться механізатор в цьому році. Трактором Т-74 виробив понад 2000 гектарів умовної оранки, як і передбачалось планом. Василь Гнатович зекономив 830 кілограмів пального та 150 карбованців на ремонті техніки.

В зимовий час механізатор трудиться на молочнотоварній фермі № 1. Він підвозить корми, виконує інші роботи.

М. СУЛИМЕНКО,

Рішення XXVI з'їзду КПРС—в життя

ДЛЯ ДОБРОБУТУ ЛЮДЕЙ

Головне завдання одинадцятої п'ятирічки, як визначено на XXVI з'їзді КПРС, полягає в забезпеченні дальшого зростання добробуту радянських людей на основі сталого, поступального розвитку народного господарства, прискорення науково - технічного прогресу та переведення економіки на інтенсивний шлях розвитку.

Розв'язуються ці завдання в нашому районі. Послідовно втілюється в життя аграрна політика партії. Колгоспи та радгоспи Олександрійщини за минулу п'ятирічку одержали від держави 800 тракторів, 500 різних комбайнів, 200 вантажних автомобілів, на 11,4 мільйона карбованців інших сільськогосподарських машин.

У відповідь на турботу партії хлібороби району підвищили врожайність зернових. Середньорічне виробництво їх в десятій п'ятирічці по відношенню до дев'ятої зросло на 4,4 процента, цукрових буряків — на 40, овочів — на 14, молока — на 5, яєць — на 17 процентів.

Зростає добробут населення. Середня заробітна плата робітників і службовців у 1980 році в порівнянні з 1975 роком зросла на 26 процентів. Оплата праці колгоспників — на 24 проценти. Споруджено житла за рахунок всіх джерел фінансування загальною площею 50,5 тисячі квадратних метрів.

Нещодавно на сесії районної Ради народних депутатів затверджено план економічного і соціального розвитку району на 1981—1985 роки. Передбачено, що промислові підприємства місцевого підпорядкування виробництво валової продукції збільшать в 1985 році порівняно з 1980 роком майже вдвічі. Особливо зросте виробництво цукру, борошна, ковбасних виробів, олії. Майже вдвічі більше буде вироблено плодоовочевих консервів і натуральних соків.

Передбачено розширювати площі зрошуваних земель для вирощування овочевих, кормових та зернових культур.

В одинадцятій п'ятирічці буде здійснено ряд заходів по збільшенню виробництва високопоживних кормів для громадської худоби. Розширяться посіви трав.

П'ятирічним планом розвитку району намічається здійснити заходи по скороченню втрат сільськогосподарської продукції. З цією метою буде збільшено капіталовкладення на спорудження сховищ, внутрігосподарських шляхів та ін.

П'ятирічним планом передбачено побудувати школи в Косівці, Шарівці, Михайлівці та Попельнастому. В селах Головківці, Войнівці, Протопопівці, Лікарівці з'являться нові дитячі дошкільні заклади. Майже на 2 тисячі квадратних метрів в районі розшириться торговельна мережа.

Зростуть капіталовкладення на житлове будівництво за рахунок коштів колгоспів і радгоспів. За державні кошти буде побудовано восьмиквартирні будинки для вчителів у Приютівці, Новій Празі, Червоній Кам'янці та Войнівці.

Колгосп «Ленінським шляхом» прокладе трубопровід природного газу у Войнівці.

Одинадцятий п'ятирічний план економічного і соціального розвитку району є програмним документом. Трудящі Олександрійщини успішно здійснюють завдання дальшого розвитку колгоспів та радгоспів.

І. ЗАДОРОЖНЮК,
голова районної планової комісії.

Тваринництво—ударний фронт

Відновити добру славу

Колгосп «Ленінським шляхом» кілька років тому славився в районі високими надоями молока. Та нині цього не скажеш. В цьому році його одержано лише по 1518 кілограмів від корови при річному зобов'язанні 2500. У ці дні середньодобовий удій від корови на кілограм нижчий, ніж був цієї пори торік.

На молочному комплексі господарства 1100 корів. З них 370 на безприв'язному утриманні.

Головний зоотехнік А. А. Безкровний розповідає, що нині в колгоспі вирішили перевести всіх корів на прив'язне утримання. З цією метою вже розпочали реконструкцію одного з корпусів.

Та це не головна причина промахів. На яку продукцію можуть розраховувати, коли на фермі занедбано племінну роботу. З початку року одержано лише по 59,4 теляти від кожних 100 корів. Якщо, скажімо, в травні одержано від 100 корів по 12,5 теляти, то в січні — 4,2, в березні — 9, в квітні — 5, в серпні — 3,4, в жовтні—2,7 теляти.

Зоотехніком - селекціонером в господарстві працює Л. В. Кір. Любов Василівна має вищу освіту. Та практичних навичок їй поки що бракує.

В колгоспі працює три техніки - тваринники. Та, на жаль, Л. С. Демченко, Г. М. Гулак і Н. І. Кусайло не все зробили, щоб не допустити яловість корів.

Недобирають тваринники продукцію і через те, що в годівницях не подрібнена і не запарена суха солома. З концентратів не виготовляють пійла. Силос не розкислюють.

Прикро, що так безвідповідально поставились до підготовки кормів до згодовування зооветспеціалісти та керівники ферми. Адже в колгоспі є добротний кормоцех і кормомайданчик. Та використовують їх погано.

Не все гаразд на фермі з трудовою дисципліною. Так, тваринники З. В. Метка часто в робочий час випиває, Т. В. Шостак допускає прогули без поважних причин. Доярка Т. В. Трохимова порушує розпорядок дня, раніше строку запустила тільних корів.

Не можна сказати, що тваринники миряться з лодарями та порушниками дисципліни. Їх поведінку обговорюють на бригадній раді, на зборах. Наприклад, за систематичні прогули скотарю В. І. Петренку на засіданні правління оголошено громадський осуд. Та такі адміністративні стягнення не завжди дають ефект.

Нещодавно в господарстві розпочала роботу школа підвищення професійної майстерності тваринників. Тож на заняттях зооветспеціалістам необхідно всебічно проаналізувати причини невиконання річного плану по надоях молока, мобілізувати доярок, щоб в другому році п'ятирічки колектив відновив колишню добру славу.

В. СОКОЛОВ,
спецкор газети «Ленінський прапор».

Країна Рад: новини дня

Сніг—на поля

Омськ. Найкращий спосіб запасти багато снігу на полях — це ущільнити його. Тепер в області працюють виготовлені на місцевих підприємствах ущільнювачі - валкувачі снігового покрову. Серійних агрегатів поки що не вистачає, тому радгоспи використовують виготовлені в майстернях широкі порожнисті лижі, заповнені для збільшення ваги водою або піском.

ЗА НОВОЮ ТЕХНОЛОГІЄЮ

Донецьк. Безвідхідну технологію переробки молока забезпечують при виготовленні сирів універсальні лінії, серійний випуск яких освоєно на донецькому заводі «Продмаш». Завершено відвантаження першого такого комплексу сироварам Новгородської області. Діючи в безперервному потоці, він виробляє до 5 тонн продукції за годину.

(ТАРС—РАТАУ).

Олександр Андрійович Шевченко на ТЕЦ цукрозаводу працює дев'ять років. Він володіє спеціальностями машиніста котлів, машиніста турбін, слюсаря, газорізальника. Зараз О. А. Шевченко разом з електрозварником Олександром Павловичем Касьяненком ремонтують хімводоочистку ТЕЦ. Змінні завдання виконують на 140—150 процентів. Обидва носять звання ударника комуністичної праці.

На знімку: О. А. ШЕВЧЕНКО та О. П. КАСЬЯНЕНКО за роботою.

Фото М. Пальчика.



У районному комітеті народного контролю

Навести порядок з листами

Роботі з листами та заявами трудящих ЦК КПРС, Президія Верховної Ради СРСР надають виключно важливого значення. Всім відомі документи, прийняті з цього питання.

А в районному комбінаті комунальних підприємств про них ніби й не знають. Нещодавно члени громадського бюро скарг та пропозицій, яке діє при районному комітеті народного контролю, перевірило, як в комбінаті працюють з листами і заявами трудящих, як організовано прийом відвідувачів.

На день перевірки в секретаря Г. Р. Касумової не було журналу реєстрації листів, заяв і скарг. Перевіряючі виявили три скарги, на які відповідь дана з порушенням строків. Начальник комбінату П. І. Терещенко, з запізненням дає відповіді навіть на ті скарги, які йому направляє виконком районної Ради народних депутатів.

Не було й наказу про те, що відповідальність за облік листів, скарг та заяв трудящих покладено на секретаря Г. Р. Касумову.

Неправильно ведеться і журнал усних скарг та заяв. Тут секретар записує прізвища осіб, які побували на прийомі у начальника комбінату П. І. Терещенка. А про те, з яким питанням зверталася людина, як вирішено його — ніде не записано.

Питання про роботу з листами, заявами і скаргами трудящих в комбінаті комунальних підприємств розглянуто на черговому засіданні районного комітету народного контролю. За допущені недоліки начальнику районного комбінату комунальних підприємств П. І. Терещенку оголошено догану і зобов'язано його ближчим часом навести належний порядок в цьому питанні.

Наш пресконтроль

«НАСІННЯ — ХЛІБ МАЙБУТНІЙ»

Кореспонденція під таким заголовком була надрукована в газеті 30 жовтня ц. р. В ній критиці піддавався колгосп імені Енгельса, де до посівних кондицій першого класу доведено лише 9 процентів засипаного насіння ярих культур.

Виступ газети, як повідомила виконуюча обов'язки головного агронома колгоспу В. Савчук, обговорено на нараді керівників середньої ланки та головних спеціалістів. Критику визнано справедливою.

В господарстві організовано очистку ярих зернових та круп'яних культур. До посівних кондицій першого класу вже доведено понад 50 процентів засипаного насіння.

Очистка насіння триває. Вживаються заходи, щоб до 1 січня 1982 року все насіння ярих культур довести до посівних кондицій першого класу.

«ЗИМА НА ФЕРМАХ»

Колгосп імені Петровського не раз піддавався критиці в газеті за погану підготовку ферм до зими. На фермі в с. Зразковому панує безгосподарність. Приміщення не відремонтовані. Корми для тварин завозять з перебоями. Про це йшла мова в передовій статті під таким заголовком, опублікованій в газеті 14 листопада 1981 року.

Секретар парткому Г. Подзерей та голова правління В. Лукій повідомили редакції, що виступ газети обговорено на розширеному засіданні правління колгоспу. Критику визнано справедливою.

Недоліки, що мали місце на фермі в с. Зразковому, ліквідовано. Тваринницькі приміщення тут відремонтовано. Вжито заходів по забезпеченню вчасного завезення та підготовки кормів до згодовування. Годівлю тварин поліпшено.

«ЧОМУ ЗДАЄМО ПОЗИЦІЇ»

Так називався виступ доярки молочнотоварної ферми № 2 колгоспу «Росія» Л. Рубель, опублікований в «Ленінському прапорі» 28 листопада ц. р. Викривались недоліки, які заважають тваринникам працювати краще. Так, ремонт корпусів проведено неякісно. На фермі відсутня гаряча вода. Доярки не забезпечені цідилками та іншим інвентарем. Підсумки трудового суперництва підбиваються не регулярно.

Секретар парторганізації Г. І. Крусір повідомила редакції, що факти мали місце. Виступ газети обговорено на засіданні правління та в колективі працівників ферми. Критику визнано справедливою.

Нині полагоджено двері, утеплено вікна в корпусах. Відремонтовано дах і вентиляцію в молокоприймальному пункті.

На фермі є гаряча вода. Дояркам видано нові відра, бідони, спецодяг, фільтруючі матеріали та рушники. Виготовлено нові стільці.

Підсумки соціалістичного змагання нині підбиваються систематично. Використовуються стимули морального й матеріального заохочення. Все це дало змогу підвищити середньодобові надої молока на 1,4 кілограма від корови проти відповідного періоду минулого року.

«БОРОТИСЬ ЗА ЯКІСТЬ ПРОДУКЦІЇ»

В кореспонденції, що опублікована в нашій газеті 14 листопада ц. р. під таким заголовком, критиці піддавався колгосп імені Шевченка. В господарстві несвоєчасно і незадовільно підготовили тваринницькі приміщення до зими. Дояркам недостатньо забезпечені необхідним інвентарем та спецодягом. Молоко низької якості.

Як повідомив редакції голова правління М. Г. Сулименко, публікацію обговорено на розширеному засіданні правління з участю всіх керівників ферм. Критику визнано справедливою.

За несвоєчасний і неякісний ремонт тваринницьких приміщень на бригадира ремонтно - будівельної бригади П. Т. Марцофея та керуючого відділком І. О. Озірного накладено стягнення.

Нині завершено ремонт дверей та настилів. Вікна на фермах утеплено. Тваринникам видано спецодяг та необхідний інвентар.

ЛЕНІНСЬКИЙ ПРАПОР
2 стор. 25 грудня 1981 р.

Міцна основа

Трудомісткі процеси — на плечі машин

НЕВПІЗНАННО змінилися умови праці робітників заводу продовольчих товарів. Тут механізовано і автоматизовано основні виробничі процеси. Завдяки цьому при тій же кількості людей досягнуто значного росту випуску продукції, поліпшено її якість, розширено асортимент. За 11 місяців обсяг реалізації виробів зріс проти відповідного періоду минулого року на 9,3 процента, а продуктивність праці підвищилася на 11,5 процента.

На початку нинішнього року став до дії новий цех по випуску безалкогольних напоїв. Тут змонтоване і добре відлагоджене сучасне устаткування. Автоматизована лінія розливу ситра видає за зміну до 20 тисяч пляшок напою. Миття посуду, подача під використання, дозування і наливання сиропу, закупорення пляшок, наклеювання етикеток — все це здійснюється механізмами - автоматами.

— Ще не так давно ситроцех вважався на підприємстві одним з найнезручніших, — говорить начальник нового цеху М. С. Лебедин. — А нині тут сталися приємні зміни.

— Просто приємно працювати, — розповідає господарка купажного відділення Марія Василівна Чирва. — У нас тепер на робочому місці чисто, сухо, затишно. Тільки й діла — керувати механізмами.

— А скільки зусиль ми витрачали для миття пляшок, — згадує Марія Василівна Баленко. — Тепер за лічені хвилини мийна машина видає на лінію десятки пляшок з аптечною чистотою.

В ситроцеху працює 12 чоловік. А виготовляють вони, як сказано вище, 20 тисяч пляшок ситра за зміну. Відмінно справляються із своїми обов'язками М. В. Чирва, М. В. Баленко, молоді робітниці Тетяна Шумило, Світлана Колесник. Слід відмітити, що вже 1 жовтня колектив ситроцеху виконав річний план, виготовив 157 тисяч декалітрів напоїв. Додатково до кінця року буде виготовлено 25 тисяч декалітрів ситра.

Нещодавно колектив цеху освоїв випуск тонізуючих напоїв «Росинка», «Байкал», які користуються популярністю у споживачів. Зараз харчовики освоюють виробництво дитячих напоїв «Сонечко», «Буратіно». Ближчими днями почнуть фасувати у пляшки квас «Московський».

Введення в дію автоматизованої лінії в новому ситроцеху дозволило збільшити випуск безалкогольних напоїв майже в чотири рази. Продуктивність праці значно підвищилася.

Зараз тут монтують другу лінію розливу ситра. Пустити її в дію намічено в травні.

Приємні зміни сталися і в макаронному цеху після реконструкції. Тут фізичну працю десятків людей замінили машини і механізми. Лінія по випуску макаронних виробів дозволила зменшити трудомісткість робіт майже на третину, а вихід продукції значно збільшився. Колектив завершив річний план 6 грудня і нині трудиться в рахунок 1982 року. Відповідно зросли і якісні показники. Так, удвічі збільшився випуск макаронних виробів вищого сорту, розширено їх асортимент. З цеху нині відправляють у магазини 10 різних видів виробів.

В цьому році на заводі пустили нову компресорну станцію, яка замінила роботу двох колишніх слабосильних станцій і повністю забезпечує потреби підприємства в холоді і стисненому повітрі.

Застосування науково-технічного прогресу дозволяє колективу працювати ритмічно і високопродуктивно. Уже завершено річну програму. Отже, харчовики впевнено крокують у другий рік п'ятирічки.

В. КОЛЕСНИКОВ,
спецкор газети «Ленінський прапор».

Полум'яне слово трибуна

В приміщенні Будинку культури електромеханічного заводу відбулася читацька конференція по книзі Л. І. Брежнєва «Спогади». Тут зібралася учнівська молодь, викладачі, представники культурно - освітніх закладів.

Конференцію відкрив завідуючий відділом пропаганди і агітації міськкому партії В. В. Козенко.

В ході обговорення було відзначено, що нова книга Л. І. Брежнєва є зразок чесного, пристрасного партійного слова. Кожен рядок «Спогадів» пройнятий щирим почуттям людини, яка багато попрацювала на своєму віку. Це й дозволяє радянським людям знаходити в творах Л. І. Брежнєва відповіді на хвилюючі питання сучасності.

На конференції виступили викладачі педагогічного училища Л. А. Дорошенко, В. В. Кузьменко, В. М. Трефілова, Л. М. Гутнік, А. В. Кіор, секретар комсомольської організації училища І. В. Загородний.

По закінченні конференції був проглянутий документальний кінофільм «XXVI з'їзд КПРС».

В. ІВАНОВ.



Ганна Іванівна Дігтярьова — машиніст сушильних установок Семенівського заводу гірського воску. Вона успішно справляється з завданнями. Зараз Ганна Іванівна обслуговує три сушильні барабани. Їй присвоєно звання «Краща за професією».

На знімку: Г. І. ДІГТЯРЬОВА.

Зростає творча активність

Інтерв'ю

Колектив теплоелектроцентралі № 3 з початку року реалізував додатково до плану на 411 тисяч карбованців продукції, перевиконав завдання по інших техніко-економічних показниках. В цьому успіхові значна заслуга новаторів виробництва.

Про творчу працю енергетиків розповів нашому кореспондентові інженер по раціоналізації та винахідництву Д. М. Горланов.

На підприємстві стали традиційними конкурси-огляди на кращу постановку раціоналізаторської роботи в цехах і відділах, які проводяться під керівництвом первинної ради ВТВР. Влаштовуємо також конкурси на кращого раціоналізатора та кращу пропозицію по механізації трудомістких процесів, економії ресурсів та ін.

Все це дозволяє спрямувати творчу думку розвідників технічного прогресу по потрібному руслу, зосереджувати їхню увагу на розв'язанні ключових проблем підприємства. Стараємося забезпечувати новаторів темниками.

Щоквартал регулярно підбиваємо підсумки діяльності раціоналізаторів, співставляємо і аналізуємо результати, надаємо новинкам широку гласність. У нинішньому році економічний ефект від впроваджених пропозицій уже становить 29 тисяч карбованців, що на 5 тисяч карбованців більше, ніж торік. На службу виробництву поставлено на 16 нововведень більше, порівняно з 11 місяцями минулого року. Кількість раціоналізаторів зросла в цьому році на 8 чоловік. Новатори достроково виконали річне завдання по одержанню економічного ефекту.

Кращих результатів по впровадженню пропозицій, спрямованих на посилення режиму економії, добилися раціоналізатори котельного, турбінного і паливно транспортного цехів, де начальниками П. Т. Косенко, Д. М. Володченков, Г. Ф. Чуприна.

Найбільше раціоналізаторів (16 чоловік) працює в електроцеху під керівництвом С. П. Іваниченка. Тут приклад творчої роботи подає акумуляторник І. А. Кравцов, в якого на обліку вже п'ять пропозицій. Одна з них — удосконалення робочої системи акумуляторів — дозволила збільшити строк використання їх майже втричі.

Шість впроваджених у цьому році пропозицій на рахунку начальника паливно-транспортного цеху Г. Ф. Чуприни. Чотири з них спрямовані на механізацію трудомістких процесів.

Раніше бригада з чотирьох слюсарів ремонтників затрачала 5 днів на те, щоб замінити ущільнюючі кільця нижньої кришки картера живильника вугілля. Нині за методом Г. Ф. Чуприни два чоловіки здійснюють цю операцію протягом зміни. Творча бригада раціоналізаторів під керівництвом Григорія Федоровича визнана кращою по виробничому об'єднанню «Олександріявугілля».

Визнаний кращим раціоналізатором на ТЕЦ № 3 також слюсар П. М. Ситник. На його рахунку 6 пропозицій, впроваджених у цьому році.

Мовчать телефони-автомати

Ось уже два місяці не працює телефонний апарат, встановлений на подвір'ї будинку № 68 по вулиці Пархоменка. І багатьом мешканцям цієї та прилеглих вулиць доводиться шукати інших засобів, щоб викликати швидку допомогу, подзвонити в невідкладній справі.

Не працюють телефони-автомати не лише на околицях, а також і в центрі міста. Біля Держбанку встановлено два телефонних автомати, та жоден з них не працює.

Здавалося б, біля почтамту автомати повинні діяти безвідмовно. Та й тут з шести телефонів працює лише один.

Чому ж наші зв'язківці не підтримують в належному порядку телефонне господарство, чому не ремонтують вчасно автоматичних установок? Адже це їх прямий обов'язок.

В. ПРЯДКО,
мешканець м. Олександрії.

Виховуємо патріотів

У міському професійно-технічному училищі № 1 добре налагоджена робота по патріотичному вихованню молоді. Часто відбуваються зустрічі з ветеранами Великої Вітчизняної війни. Особливо пам'ятною була зустріч із учасником оборони Москви Миколою Степановичем Корнієнком. Він розповів багато цікавого про героїзм радянського народу в період війни.

Однією із форм патріотичного виховання є також екскурсії по рідному місту. Учні першого курсу знайомляться з історичними місцями Олександрії.

З вдячністю відгукуються учні про екскурсію, яку проводив А. С. Пономаренко.

О. ПАЦЮЧЕНКО,
секретар комсомольської організації училища.

МАРНОТРАТСТВУ—БІЙ

Економіці бути економною

Наша країна займає друге місце в світі по виробництву електроенергії. З року в рік зростає її енергетичний потенціал, споруджуються нові електростанції. Зараз щохвилини країна одержує 2,4 мільйона кіловат - годин електроенергії. Величезна енергетична ріка живить промисловість. Її численні струмочки вливаються в кожну домівку, квартиру.

Але це не значить, що споживання цієї загальнодоступної енергії має бути безмежним. Електроенергія — народне багатство. І не можна допускати його нераціонального використання. Про необхідність ощадливого ставлення до енергетичних ресурсів велась розмова на XXVI з'їзді КПРС.

Олександрія — місто промислове. Тому економне витрачання струму повинно стати першочерговим завданням кожного виробничого колективу. З 1 жовтня по 1 квітня підприємства міста і району одержують лімітовану кількість енергії. Перевитрати ліміту ведуть до перевантаження енергосистеми. За кожне таке порушення Олександрійське міжрайонне відділення енергонагляду застосовує до винних штрафи.

На протязі року двічі було оштрафовано автотранспортне підприємство № 10011, 2974 карбованці штрафу сплатив пивзавод, 1754 карбованці — меблева фабрика, 2928 карбованців — фабрика діаграмних паперів, 3346 карбованців — механічний завод та ін. А завод підйомно - транспортного устаткування сплатив понад 43 тисячі карбованців. Діє безтурботне ставлення керівників цих підприємств до народного добра.

Часто порушують добові ліміти енергоспоживання хлібозавод, пивзавод, цегельний завод. Енергонагляду доводиться щоразу відключати їм виробничі потужності, щоб компенсувати перевитрати.

А на вугільному розрізі «Морозівський» з початку року допущено перевитрати електроенергії на 1380 тисяч кіловат-годин, на розрізі «Бандурівський» — на 747 тисяч кіловат-годин, на шахті «Верболозівська» — на 423 тисячі кіловат-годин, на брикетній фабриці «Димитровська» — на 1273 тисячі кіловат-годин та ін.

Резерви економії електроенергії є всюди. Але деякі керівники закривають очі на такі факти.

На будовах, де трудяться робітники будівельних управлінь № 4 і № 3 тресту «Олександріяважбуд», використовуються нестандартні електронагрівальні прилади, які споживають багато струму.

Олександрійське міжрайонне відділення енергонагляду закликає робітників та службовців, всіх громадян міста не проходити мимо випадків безгосподарності, повідомляти про кожний факт в енергоінспекцію по телефону № 2-34-86. Наш спільний обов'язок — поставити заслін марнотратству енергоресурсів. Необхідно кожну кіловат-годину електроенергії використовувати ощадливо.

М. СТЕПАНЧУК,
керівник групи енергоінспекції.

ВЕЛИКА РУДА СИБІРУ

Іркутськ. Перші тонни руди видобуто на новому Рудногорському родовищі. Комору сировини для металургійної промисловості намічено розробляти відкритим способом. Проектна потужність кар'єру — шість мільйонів тонн руди на рік.

Підсумки конкурсу



Л. Я. Савін.



Г. А. Савченко.



З. Т. Оздоба.



О. П. Єременко.

Підбито підсумки конкурсу на кращу розповідь про нашого сучасника — ударника одинадцятої п'ятирічки, оголошеного редакцією газети «Ленінський прапор» 12 травня 1981 року.

В конкурсі взяли участь позаштатні кореспонденти та робсількори нашої газети. Їхні розповіді на сторінках газети привернули увагу читачів. При підбитті підсумків конкурсу враховувалась також кількість надісланих до редакції зарисовок, репортажів та інших матеріалів про передовиків виробництва, ветеранів праці.

Журі конкурсу вирішило першої премії не присуджувати.

Чотири других премії по 30 карбованців кожна присуджено Л. Я. САВІНУ — позаштатному кореспонденту нашої газети, Г. А. САВЧЕНКУ — голові постійної сільськогосподарської комісії Червонокам'янської сільської Ради народних депутатів, З. Т. ОЗДОБІ — методисту ясел-садка № 22, О. П. ЄРЕМЕНКО — пенсіонерці з села Войнівки.

Чотири третіх премії по 20 карбованців кожна присуджено Л. Е. МУРАШОВІЙ — робітниці брикетної фабрики «Байдаківська», О. Т. ШУЛЬЗІ — персональному пенсіонеру, сількору з села Протопопівки, Д. П. КВАШУКУ — лікарю психоневрологічного диспансеру, А. С. ПОНОМАРЕНКУ — екскурсоводу Олександрійського екскурсійного бюро.

Заохочувальні премії присуджено А. О. БОГАЧОВУ — сількору з Шарівки, В. І. ВОВКУ — голові районного комітету по фізкультурі і спорту, Г. В. ГОРОБЦЮ — завідуючому громадською приймальнею редакції газети «Ленінський прапор» в селищі Димитрово, Л. Д. БОРИСКІНІЙ — головному економісту шахти «Верболозівська», А. С. КРІВЦЮ — начальнику інспекції держсільтехнагляду, П. Ю. ЛІЩИНСЬКІЙ — методисту міського відділу народної освіти.



Л. Е. Мурашова.



О. Т. Шульга.



Д. П. Квашук.



А. С. Пономаренко.

Підсумки фотоконкурсу

Підбито підсумки конкурсу на кращий фотознімок про нашого сучасника, оголошеного редакцією газети «Ленінський прапор» 12 травня 1981 року.

В конкурсі взяли активну участь наші позаштатні фотокореспонденти. Їхні фоторепортажі, фотознімки привернули увагу читачів.

Журі конкурсу вирішило першу премію не присуджувати.

Другу премію в розмірі 20 карбованців присуджено Р. І. Грановському — працівникові райспоживспілки за фоторепортажі та фотознімки, вміщені на сторінках нашої газети.

Третю премію в розмірі 15 карбованців присуджено В. С. Довгалюку — працівнику автотранспортного підприємства № 10011.

Розвиток мови у дітей

У п'ять років нормально розвинена дитина повинна добре говорити і чисто вимовляти всі звуки, мати достатній запас слів, користуватися розгорнутою фразою. Будь-яке порушення мови негативно впливає на діяльність і поведінку дітей.

У колі сім'ї дорослі розуміють малюка з півслова, і він почуває себе спокійно. Та з роками розширюється спілкування дитини, і недоліки мови стають перешкодою швидкому встановленню контактів з однолітками.

Діти, які заїкаються, не вимовляють окремі звуки, починають усвідомлювати свою ваду, робляться мовчазними, сором-ливими, нерішучими. Шепелявість, гаркавість при відсутності своєчасного втручання з боку дорослих, часто набувають характеру стійкого мовного дефекту, а іноді й залишаються на все життя.

Дуже серйозно постає питання про загальний розвиток мови з приходом дитини до школи. Відомо, що письмова мова формується на основі усної. Тому нерідко окремі слова дитина пише так, як і вимовляє. Наприклад, замість «сани» пише «шани», замість «олівець» — «олівечь», «жуби» замість «зуби». Це негативно впливає на навчання, відбивається на дитячій психіці.

Діти з подібними вадами мови потребують допомоги з боку спеціалістів. Роботу по подоланню мовних недоліків проводить з ними логопед в тісному контакті з батьками і вчителями. При Новопразькій середній школі працює міжшкільний логопедичний кабінет. Діти з недоліками вимови і фонематичного слуху або з недорозвиненим фонематичним слухом повинні систематично відвідувати кабінет, щоб у майбутньому подолати труднощі у засвоєнні навчального матеріалу.

Практика показала, що при регулярній і наполегливій роботі навички неправильної вимови у дітей усуваються. Слід пам'ятати, що чим молодша дитина за віком, тим скоріше приходить успіх.

На жаль, деякі батьки не приділяють належної уваги розвиткові дитячої мови. Вони вважають, що з часом мовні дефекти ліквідуються самі по собі. Та деякі з них закріплюються на все життя. Тому батьки не повинні бути байдужими до розвитку мови своїх дітей.

Треба, починаючи з раннього віку, терпеливо, керуючись порадами логопедів, виправляти ці дефекти, допомогти дитині повірити у свої здібності.

Л. ТОМАЗЕНКО,
логопед Новопразької середньої школи.

КОНКУРС

„В сім'ї вольній, новій"

Грандіозні зміни і перетворення сталися у нашій неосяжній багатонаціональній країні за роки Радянської влади. Зміцніла братерська єдність усіх націй і народностей. Під мудрим керівництвом ленінської Комуністичної партії досягнуто великих успіхів у розвитку економіки, освіти, культури і добробуту радянських людей.

Радянський спосіб життя сприяє розвитку братерських, дружніх стосунків між людьми, утвердженню принципів морального кодексу будівника комунізму.

Редакція газети «Ленінський прапор» і первинна організація Спілки журналістів УРСР з нагоди 60-річчя СРСР оголошують конкурс на кращу розповідь під девізом «В сім'ї вольній, новій».

Звертаємось до читачів нашої газети, робсількорів, учителів, ветеранів праці, учасників революційних подій, громадянської та Великої Вітчизняної воєн, краєзнавців, слідопитів простежте на прикладі однієї сім'ї, виробничого колективу, села, вулиці, які сталися зміни за роки Радянської влади в економічному, соціально-культурному плані і напишіть до газети.

Надсилайте розповіді про те, як жили ваші батьки, діди за царизму і які сталися соціально-побутові зміни у вашій сім'ї за роки Радянської влади.

На підприємствах, у колгоспах та радгоспах Олександрійщини поруч з українцями працюють представники інших братніх народів нашої Батьківщини. Напишіть нам про дружні стосунки, про трудове суперництво, взаємодопомогу між членами виробничих колективів.

Розповідайте про фундаторів колгоспів та радгоспів, про ветеранів партії та комсомолу, перших депутатів місцевих Рад, а також про їх онуків, які нині продовжують справу батьків і дідів, будують комунізм.

Конкурс «В сім'ї вольній, новій» триватиме до 30 грудня 1982 року.

Попередні підсумки підбиватимуться в кінці кожного кварталу.

Кращі зарисовки, нариси та інші публіцистичні розповіді газета систематично друкуватиме на своїх сторінках.

Для переможців конкурсу визначено такі винагороди: дві перші премії — по 30 карбованців, чотири других премії — по 20 карбованців, чотири заохочувальні премії.

Матеріали на конкурс надсилайте до редакції з поміткою «В сім'ї вольній, новій».

ЖЮРІ КОНКУРСУ.

СПОРТ

В залік спартакіади

Два тижні в Червонокам'янській середній школі тривали змагання в залік внутрішкільної спартакіади під девізом «Виконаємо рішення XXVI з'їзду КПРС!» Двадцять дві команди хлопців та дівчат мірялися силами і спритністю на баскетбольних майданчиках.

В результаті наполегливої боротьби звання чемпіона школи виборола дружна команда дівчат 9-А класу. На другому місці представниці 9-Б, на третьому — 10-А класу.

Напружено проходили й поєдинки між юнаками. Найсильнішою виявилася команда 10-Б класу. Очко в очко пройшли всю дистанцію змагань представники 9-А та 10-А класів. Та на фініші спортивне щастя посміхнулося молодшим, які й вибороли друге місце. 10-А дісталося третє місце.

Кращим нападаючим на цих змаганнях був Володимир Федченко з 10-А класу. Він забив 34 м'ячі.

З. ПЕТРЕНКО,
учениця 9-А класу.

Редактор
Х. СОКОЛОВСЬКИЙ.

ШАНОВНІ ОЛЕКСАНДРІЙЦІ!

Для кращого обслуговування населення міста в передсвяткові дні Нового року промислові магазини №№ 16, 2, 27, 24, 60, універмаги «Жовтневий» і «Ювілейний», магазин № 5 в неділю 27 грудня працюють з 9 до 18 години.

Запрошуємо відвідати наші магазини.

АДМІНІСТРАЦІЯ МІСЬКЗМІШТОРГУ.

«ЛЕНИНСКОЕ ЗНАМЯ» — орган Александрийских городского и районного комитетов Компартии Украины, городского и районного Советов народных депутатов Кировоградской области (выходит на украинском языке).

АДРЕСА РЕДАКЦІЇ: Індекс 317900, м. Олександрія, вул. Шевченка, 74.

ТЕЛЕФОНИ: редактора — 2-23 45 відділів: партійного життя — 2-24-33, промисловості — 2-36 63, сільського господарства — 2-27 93, відповідального секретаря — 2-35-63, відділу листів — 2 01-43, приймальні — 2 22-32, бухгалтера — 2-27 93.

Олександрійська міська друкарня Кіровоградського облуправління у справах видавництв, поліграфії і книжкової торгівлі. м. Олександрія, вул. Шевченка, 81.
Індекс 62065. Спосіб друку високий. Телефони: 2-31-35, 2-34-70. Тираж 27850. Обсяг 1 друк. арк. Зам. № 8653.

ПРОЛЕТАРІ ВСІХ КРАЇН, ЄДНАЙТЕСЯ!

ВЕРХОВНОЇ РАДИ УРСР ГАЗЕТА НАГОРОДЖЕНА ПОЧЕСНОЮ ГРАМОТОЮ ПРЕЗИДІЇ

Ленінський прапор

ОРГАН ОЛЕКСАНДРІЙСЬКИХ МІСЬКОГО ТА РАЙОННОГО КОМІТЕТІВ КОМПАРТІЇ УКРАЇНИ, МІСЬКОЇ ТА РАЙОННОЇ РАД НАРОДНИХ ДЕПУТАТІВ КІРОВОГРАДСЬКОЇ ОБЛАСТІ

Грудень
29
Вівторок
1981
№ 208 (9232)
Ціна 2 коп.
Газета виходить у вівторок, середу, п'ятницю, суботу.

ГАЗЕТА ВИДАЄТЬСЯ З 26 БЕРЕЗНЯ 1919 РОКУ

Комітет профспілки

НЕЩОДАВНО в профспілкових організаціях нашого міста та району, як і по всій країні, закінчилися головні збори року. На них профспілкові комітети звітували про хід виконання завдань, поставлених XXVI з'їздом КПРС перед виробничими колективами. Збори виробили заходи, спрямовані на успішне виконання планів другого року п'ятирічки, підну зустріч XVII з'їзду профспілок СРСР.

Нині одне з головних завдань фабрично-заводських, місцевих комітетів під керівництвом партійних організацій з перших днів нового року розгорнути дійове соціалістичне змагання серед трудящих, рух за комуністичне ставлення до праці.

На високому рівні організовано трудове суперництво в колективі швейної фабрики. В цьому є заслуга фабкому профспілки. Нині при безпосередній його участі розробляються обгрунтовані соціалістичні зобов'язання, виявляються резерви підвищення продуктивності праці. Фабком, очолюваний М. Ю. Левченко, багато уваги приділяє питанням поліпшення виробничого побуту, громадського харчування, контролює виконання колективного договору та інше. Як наслідок, швейники достроково виконали річний план по всіх техніко-економічних показниках.

Напружено працює комітет профспілки колгоспу «Прогрес». У підрозділах діють профорганізації та профгрупи, активісти яких виступають правофланговими виробництва. У господарстві немало зроблено в питаннях створення нормальних умов праці тваринників і механізаторів. У всіх тракторних бригадах споруджено добротні будинки, на фермах обладнано кімнати відпочинку, червоні кутки. А на МТФ № 4 діє медичний профілакторій.

Добре поставлена профспілкова робота в радгоспі імені Гагаріна, на рудоремонтному заводі, в районному енергоуправлінні, на електромеханічному заводі та деяких інших підприємствах і в господарствах району.

Однак ще не скрізь комітети профспілки д'ють активно. Можна навести немало прикладів, коли профкоми самоусуваються від розробки і здійснення заходів по посиленню матеріальної заінтересованості трудящих, не контролюють правильності використання фондів стимулювання, занедбали роботу постійно діючих виробничих нарад.

Завдання комітетів профспілки повсякденно сприяти розвитку соціалістичного змагання. Це не тільки підбиття підсумків трудового суперництва. Головне — створення нормальних умов праці для тих, хто змагається, всебічне поширення передового досвіду.

Що можна говорити про ефективність змагання тваринників у колгоспах імені Кірова, імені Карла Маркса, «Перемога», імені Шевченка, де не створено належних умов праці і відпочинку трудящих. На переважній більшості ферм тут відсутні кімнати відпочинку, в приміщеннях погане освітлення, в колективах слабка трудова дисципліна. А це ж поле діяльності профспілкових організацій.

Далеко не все роблять комітети профспілки заводів підйомно-транспортного устаткування, цегельного, щоб зміцнити трудову дисципліну, створити умови для виконання планів випуску і реалізації продукції.

У ряді профспілкових організацій вимагає поліпшення внутрішспілкова і культурно-масова робота, допускають формалізм в організації змагання за комуністичне ставлення до праці, мало дбають про виховання членів спілки.

Після звітно-виборної кампанії до складу фабрично-заводських, місцевих комітетів прийшло немало трудящих, які не в повній мірі обізнані з профспілковою роботою. Обов'язок галузевих райкомів та міськкомів профспілки налагодити навчання активу.

Справа честі всіх профспілкових організацій, профкомів мобілізувати членів спілки на ударну роботу, на виконання рішень листопадового (1981 р.) Пленуму ЦК КПРС, на гідну зустріч Всесоюзного з'їзду профспілок.

Розглянуто важливі питання

На сесії міської Ради

25 грудня відбулася дев'ята сесія міської Ради народних депутатів сімнадцятого скликання.

З доповіддю про план економічного і соціального розвитку міста на 1981—1985 роки та про план розвитку міста на 1982 рік виступив заступник голови міськвиконкому, голова планової комісії С. О. Чорненький.

Про бюджет міста на 1982 рік та про виконання бюджету за 1980 рік доповіла завідуюча фінансовим відділом міськвиконкому П. І. Богатир.

Співдоповідь у названих вище питаннях зробив голова постійної планово-бюджетної комісії І. М. Коваленко.

В обговоренні доповіді взяли участь О. В. Алексєєв — генеральний директор об'єднання «Олександріявугілля», М. М. Лисенко — бригадир монтажного управління тресту «Олександріяважбуд», О. С. Водолазкін — головний лікар центральної міської лікарні, А. І. Дерун — закрійниця фабрики «Індпошиття», Г. М. Логвинов — начальник планово-економічного відділу електромеханічного заводу, М. М. Водько — завідуюча відділом торгівлі міськвиконкому, І. П. Гарко — директор меблевої фабрики.

В роботі сесії взяв участь і виступив з промовою заступник голови облвиконкому В. П. Пустовий.

Доповідачі та промовці зосереджували серйозну увагу на питаннях дальшого розвитку економіки, поліпшення ефективності і якості роботи підприємств, організацій та установ міста, розширення соціальних та побутових послуг трудящим. Зверталася серйозна увага на поліпшення житлового та соціально-культурного будівництва, на збільшення виробництва товарів широкого вжитку промисловими підприємствами міста у світлі накреслень XXVI з'їзду КПРС.

В одинадцятій п'ятирічці передбачено ефективно використовувати резерви кожного підприємства, кожного робочого місця і добитися значного піднесення суспільного виробництва, збільшити випуск товарів народного споживання, забезпечити концентрацію капітальних вкладень, матеріально-технічних і трудових ресурсів на спорудженні найважливіших об'єктів, насамперед на будівництві житла.

У місті з кожним роком зростає дефіцит на трудові ресурси, отже, звертається нині серйозна увага на значне підвищення продуктивності праці на кожному підприємстві, у кожному будівельному управлінні.

Передбачено за п'ятирічку збільшити загальний обсяг промислового виробництва на 40 процентів. Продуктивність праці необхідно підвищити на 17,3 процента.

Виробництво товарів народного споживання зросте на 12,7 процента.

Збільшиться кількість вантажного автотранспорту на 9,3 процента, автобусний парк — на 12 процентів. Передбачено упорядкувати вулиці і дороги, подовжити автобусні маршрути.

Намічено провести реконструкцію АТС-2 і збільшити її потужність на 1000 номерів, а також спорудити нову АТС у Перемозькому мікрорайоні.

Триватиме реконструкція і будівництво нових потужностей на заводах підйомно-транспортного устаткування, гірського воску, електромеханічному. Завершиться спорудження шахти «Ведмежерська» і розпочнеться будівництво розрізу «Костянтинівський». Великі кошти відпускаються на будівництво житла та соцкультоб'єктів. Передбачено кожного року здавати новоселам 50—55 тисяч квадратних метрів житлової площі.

Необхідно спорудити загальноосвітню школу, педучилище, два гуртожитки, 7 дитячих дошкільних закладів на 2 тисячі місць, профілакторій, два піонерські табори та ін.

Для задоволення запитів населення міста передбачено розширити сітку магазинів на 2 тисячі квадратних метрів торгової площі, відкрити 14 підприємств громадського харчування. Намічено значно розширити надання побутових послуг.

Відпускаються значні кошти на розширення і поліпшення мережі водопостачання, теплотрас, на будівництво каналізацій.

На здійснення заходів охорони природи та навколишнього середовища виділяється на п'ятирічку шість мільйонів карбованців.

На 1982 рік передбачено значно збільшити випуск і реалізацію якісної промислової продукції всім підприємствам міста. Накреслено заходи подолання відставання ряду виробничих колективів. Девіз олександрійців — працювати без відстаючих.

У першому році п'ятирічки допустили серйозне відставання вугільні підприємства, завод підйомно-транспортного устаткування, будівельники обох трестів та деякі інші колективи. За це піддавалися справедливій критиці на сесії. Обов'язок названих колективів — спрямувати всі зусилля на виконання планів другого року п'ятирічки, для цього треба максимально використати резерви кожного робочого місця.

Міська Рада народних депутатів затвердила план економічного і соціального розвитку міста на п'ятирічку і на 1982 рік, звіт про виконання бюджету за 1980 рік, а також бюджет міста на 1982 рік.

На сесії прийнято загальнообов'язкове рішення «Про заходи по охороні водопровідно-каналізаційних мереж та споруд і забезпеченню питною водою населення, установ, промислових підприємств міста та селищ».

Розглянуто також організаційні питання. В. М. Саєнко звернувся з проханням увільнити його від обов'язків голови виконкому міської Ради народних депутатів у зв'язку з погіршенням стану здоров'я. Сесія задовольнила це прохання. Головою виконкому міської Ради обрано П. І. Скляра. Першим заступником голови виконкому міської Ради обрано В. П. Мочака.



...айстрі... бригади ...виконро... ...нка за д...

☆

Микола Кирилович Горуля—комбайнер другої тракторної бригади колгоспу імені Петровського. Микола Петрович Герасименко—тракторист. 18 років працює в цьому господарстві. Він механізатор першого класу. В зимовий період обидва механізатори ремонтують техніку.

На знімку: М. К. ГОРУЛЯ та М. П. ГЕРАСИМЕНКО.

Фото М. Пальчика.

☆

Річну програму— достроково

В рахунок 1982 року працює колектив Олександрійської електромонтажної дільниці №3 Кіровоградського спецуправління № 411.

Вагомий вклад у дострокове виконання річної програми бригад Г. Сухомлина, Л. Самолаленка та А. Самусенка. Ці колективи постійно перевиконують норми на 10—15 процентів.

Завжди високопродуктивно працюють електромонтажники О. Довгенко, В. Ратушинський, В. Ширяєва, Г. Ткаченко, П. Бусюк, В. Іванов та інші.

П. ПІСКУНЕНКО.

ЗМАГАННЯ — ТВОРЧІСТЬ МАС

Випуск № 13

Рішення XXVI з'їзду КПРС — в життя

Послуги трудівникам села

Інтерв'ю

Колектив міжколгоспного комунгоспу молодий. Як він трудиться над виконанням наміченої XXVI з'їздом КПРС програми по наданню сільському населенню послуг, розповів нашому позаштатному кореспонденту Л. Савіну інженер підприємства А. С. КОСТОГРИЗ.

Завершується перший рік одинадцятої п'ятирічки. Попередні підсумки говорять про те, що наслідки трудового суперництва у нас непогані. Ми надали послуг для трудівників села майже на 1,5 мільйона карбованців.

Значно перевиконано план завезення працівникам сільського господарства побутового палива. Більше річного завдання виготовлено бетонних виробів, зокрема, кілець для колодязів, плиток для облицювання будинків, бордюр, різних стовпців та інше.

У нашому колективі в основному трудолюбиві і дисципліновані робітники. Вони завжди проявляють творчу ініціативу, турбуються про виконання виробничих завдань.

Створена в міжколгоспкомунгоспі будівельна бригада в складі семи працівників. Але в нас не завжди вистачає фондових будівельних матеріалів. Про це ми повели відверту розмову з замовниками. Вони дістають ліс, цеглу та інші матеріали. А наші робітники ремонтують людям житла та інші споруди. І річну програму перевиконали.

Поряд з досягненнями є в нас і недоліки. Аналізуючи попит сільського населення, ми бачимо, що назріла потреба споруджувати водопровідні мережі, будувати в селах лазні, надавати ритуальні послуги та інше.

На мою думку, районній плановій комісії варто б більше виділяти нам матеріалів з фондів, які одержує район для ведення такого будівництва.

У другому році п'ятирічки передбачаємо добитися ще кращих показників по наданню комунальних, побутових і ритуальних послуг трудівникам села.

Адміністрація спільно з профспілковою організацією намітили в 1982 році значно поліпшити керівництво змаганням цехів і бригад, усіх працівників. Розроблені заходи по вдосконаленню організації виробничих процесів, використанню автотранспорту, піднесенню ефективності і якості робіт.

В центрі уваги

XXVI з'їзд КПРС наголосив, що головним засобом, з допомогою якого профспілки сприяють успішному виконанню завдань дальшого розвитку соціалістичної економіки нашої країни, є соціалістичне змагання. Комітет профспілки Шарівського бурякорадгоспу цьому приділяє належну увагу.

Багато членів профспілки служать прикладом для інших, виступають ініціаторами трудового суперництва за високу ефективність і якість роботи.

У нинішньому посушливому році радгосп значно перевиконав замовлення держави на зерно. Досягнуто цього завдяки тому, що кожний працівник бореться за високу культуру землеробства, вчасне і якісне виконання всіх агротехнічних заходів.

Часті дощі в осінню пору стали на заваді в проведенні польових робіт. Але незважаючи на це, рільники в кращі строки зібрали врожай пізніх культур, посіяли озимі і підняли зяб під весь ярий клин наступного року.

Комітет профспілки разом з парткомом та адміністрацією розробив умови змагання механізаторів, затвердив моральні і матеріальні стимули. Ми регулярно підбивали підсумки роботи тракторних бригад і всіх механізаторів, поширювали досвід передовиків.

На піднятті зябу особливо відзначились М. Л. Сніжко, А. М. Башлай, В. І. Назаров та інші.

В ці дні в колективах тракторних бригад широкого розмаху набрало змагання за вчасну і якісну підготовку сільськогосподарської техніки до польових робіт у 1982 році.

Профспілки і змагання

Уже в основному завершено ремонт сівалок та грунтообробних машин, згідно графіка ведеться підготовка тракторів. Розпочато ремонт зернозбиральних та інших комбайнів.

Не випускаємо з поля зору й тваринництво. На фермах запроваджена 12-бальна система визначення переможців змагання за декаду і місяць.

Комітет профспілки надає гласності змаганню. Наслідки роботи висвітлюємо на дошках показників. Щодекади випускаємо бюлетні надоїв молока. Наслідки змагання регулярно обговорюємо на засіданнях рад ферм та на зборах тваринників.

Добре поставлена робота рад, які очолюють ветерани праці В. Д. Анісович та З. А. Пташинська.

Колективи цих бригад зараз ведуть перед по надоях молока від кожної корови.

Стежимо за ходом виконання планових завдань кожною дояркою і вшановуємо переможців. Недавно, наприклад, були організовані новорічні ялинки на честь І. С. Сорокіної, Т. О. Соловйової, В. К. Совіцької, К. Ю. Прокопенко, які достроково виконали річні плани виробництва молока.

Дояркам, які за рік одержать від кожної корови по 2700—2800 кілограмів молока, згідно умов змагання видамо подарунки вартістю в 100—150 карбованців.

Але поряд з цим у нас є й недоліки в організації змагання, контролю за ефективністю і якістю роботи. При місцевому комітеті створена комісія виробничо - масової роботи. Очолює її бригадир механізаторів Шарівського відділка Б. П. Печений. Треба сказати, що члени цієї комісії проявляють пасивність. Вони нерегулярно перевіряють хід виконання зобов'язань, мало дбають про впровадження у виробництво досвіду передовиків.

Варто визнати, що комітет профспілки і я особисто теж не проявляємо належної наполегливості в цьому.

Профспілкова організація нині вживає заходів, щоб поліпшити організацію та висвітлення змагання трудівників села і спрямувати зусилля на виконання і перевиконання завдань другого р[illegible] одинадцятої п'ятирічки.

А. ЯСИНСЬКИЙ,
голова комітету профспілки радгоспу.

Готуються до весни

Механізатори колгоспів «Заповіт Леніна», «Росія», «Прапор комунізму» та «Червоний прапор» завершують підготовку грунтообробних машин та сівалок до весняних польових робіт. Згідно графіка в цих господарствах провадиться ремонт тракторів.

Правління колгоспів, спеціалісти, партійні і профспілкові організації зразу після закінчення осінніх польових робіт розгорнули серед механізаторів змагання за вчасну і якісну підготовку техніки до весни.

У тракторній бригаді М. В. Лапка з колгоспу «Прапор комунізму» створені ланки ремонтників, які між собою змагаються. Підсумки роботи тут регулярно обговорюють і висвітлюють в стінній пресі. В цьому колективі поширюють досвід передовиків.

Так роблять і в першій тракторній бригаді колгоспу «Червоний прапор», де механізаторів очолює А. Д. Скічко.

Сьогодні можна впевнено сказати, що механізатори згаданих господарств першими в районі рапортуватимуть про виведення сільськогосподарської техніки на лінійку готовності.

А. КРІВЕЦЬ.



У колгоспі імені Свердлова славиться завзятістю в праці комбайнер Іван Степанович Сергієнко. Нинішнього року він намолотив 9350 центнерів зерна і виборов першість в соціалістичному змаганні серед жниварів колгоспу. За успіхи в праці передовий механізатор нагороджений Грамотою Міністерства сільського господарства УРСР і Українського республіканського комітету профспілки працівників сільського господарства та переносним телевізором.

Після закінчення збирання врожаю І. С. Сергієнко пересів на трактор, доставляв корми для худоби. Нині він готує свою машину до весни наступного року.

На знімку: голова правління колгоспу Ф. Ф. МАРТИНЕЦЬ вручає комбайнеру І. С. СЕРГІЄНКУ відзнаки за сумлінну працю в першому році одинадцятої п'ятирічки.

Фото М. Пальчика.

ЗОБОВ'ЯЗАННЯ ВИКОНАЛИ

Доярки колгоспу «Заповіт Леніна» Л. Г. Руденко, Г. П. Білецька, М. П. Касяненко та Н. В. Соковець успішно виконали свої річні зобов'язання. Кожна з них надоїла по 3000—3200 кілограмів молока від корови.

Подолала тритисячний рубіж і доярка Н. І. Васильковська.

М. ТИЩЕНКО,
зоотехнік.

Одного ентузіазму не досить

У нашому колгоспі чотири молочнотоварні ферми. Та надої від кожної корови не однакові. Лідирує в соціалістичному змаганні колектив четвертої молочнотоварної ферми. На два місяці раніше він здійснив своє річне зобов'язання по виробництву і продажу молока державі. Тут з цієї нагоди відбувся урочистий вогник тваринників. Були запрошені на це торжество і представники нашої ферми.

Після цього в колективі нашої ферми відбулась відверта розмова про те, чому ми не виконали свого річного зобов'язання. Адже на нашій фермі колектив дружний, згуртований, трудолюбивий. Поліна Дорошенко, Ольга Ткаченко, Галина Гаряко, Ольга Васильєва завжди турбуються про високі надої молока. Всі тваринники мають чималий досвід роботи, прагнуть не відставати від правофлангових змагання.

Добре налагоджена і робота ветеринарної служби, яку очолює Любов Бянкіна.

Але не досить лише ентузіазму, щоб вибороти першість в трудовому суперництві. Необхідна також і міцна кормова база. Варто створити належні умови праці для людей.

Все літо ми виганяли корів у балку, де також випасається худоба третьої ферми сусіднього колгоспу «Червоний прапор». З середини літа тут, по суті, трави не було.

А тим часом так звана Ганнівська балка в нас чомусь не використовується для випасання худоби. А там багатий природний випас. Ростуть тут густі і високі трави. Косити їх механізмами неможливо. Збирати ж вручну не вистачає робочої сили. Ці дешеві зелені корми так і залишилися в полі.

[illegible] кілька років тому в цій балці [illegible]обладнаний добротний літній табір для дійного стада, загони для молодняка великої рогатої худоби. Діяло механічне доїння корів. Тепер цей табір не використовується. Годівниці хтось розібрав на паливо.

У Ганнівській балці є джерельний ставок. Отже, худоба непогано забезпечувалась водою.

Наш колектив пропонує правлінню колгоспу вжити заходів, щоб до початку літа обладнати в згаданій балці літній табір для дійного стада.

Нині наші тваринники працюють з подвійною енергією, щоб успішно провести зимівлю громадської худоби. Докладаємо всіх зусиль, щоб підвищити продуктивність корів і в другому році одинадцятої п'ятирічки вибороти першість в соціалістичному змаганні серед колективів ферм колгоспу.

Л. КОЗИНЕЦЬ,
завідуюча фермою колгоспу «Прогрес».

Рішення листопадового (1981 р.) Пленуму ЦК КПРС — в життя

Підвищувати активність комуністів

У партійній організації житлово - експлуатаційної контори № 1 міськвиконкому відбулися відкриті збори, на яких комуністи і безпартійні обговорили доповідь секретаря партбюро Т. Г. Гориславець «Про підсумки листопадового (1981 р.) Пленуму ЦК КПРС і завдання партійної організації».

Доповідач відзначила, що колектив контори прийшов на фініш першого року одинадцятої п'ятирічки з добрими показниками. Плани і соціалістичні зобов'язання виконано.

Однак досягнуте — не межа. В роботі комунальників є ще істотні недоліки, на які необхідно звернути увагу і ліквідувати їх. Відчутне послаблення трудової і виробничої дисципліни з боку окремих працівників. Адміністрація не виявляє потрібної вимогливості до керівників середньої ланки, не все ще робиться по здійсненню режиму економії матеріалів, коштів, електроенергії, не всі комуністи беруть активну участь в роботі парторганізації.

Начальник ЖЕКу М. М. Крячко у своєму виступі відзначив, що рішення листопадового Пленуму вимагають від кожного трудівника працювати краще, наполегливіше, особливо в сфері обслуговування. У другому році п'ятирічки плани будуть напруженіші, але реальні. Трудівники контори повинні показувати приклад сумлінного ставлення до громадського добра, боротися за економію електроенергії, води та ін.

Схвалюючи рішення листопадового Пленуму, головний інженер підприємства В. І. Клішанець відзначив, що колектив міг би далеко краще обслуговувати населення, задовольняти запити квартиронаймачів, коли б ЖЕК мала достатню кількість матеріалів для проведення ремонтів.

Значно послабили роботу будинкові ради, сказав майстер дільниці І. І. Дяченко. Вони не дбають про зразковий порядок у під'їздах, не ведуть боротьби з тими, хто недбало використовує житловий фонд, а часом і псує його. Зовсім недавно заселено будинок № 20 по вулиці 20 років Жовтня, але в ньому вже треба ремонтувати двері, білити стіни в під'їздах та інше.

На питаннях бережливого використання матеріальних цінностей та збереження державної власності зосередила увагу старший бухгалтер О. А. Тишко. Треба суворо питати з тих, хто порушує правила соціалістичного співжиття, проводити роз'яснювальну роботу серед квартиронаймачів.

Майстер дільниці Л. М. Костюк піддала критиці комбінат комунальних підприємств, який незадовільно виконує роботи по санітарній очистці міста. Квартиронаймачі скаржаться, що в дворах збирається багато сміття.

На зборах виступив з промовою завідуючий відділом пропаганди і агітації міськкому Компартії України В. В. Козенко. Він закинув докір на адресу партійного бюро за низьку активність окремих комуністів, які не регулярно з'являються на збори і не завжди акуратно виконують доручення. В парторганізації 52 комуністи. Чому б їм не очолити рейдові бригади по перевірці стану збереження житлового фонду, не взятися за пожвавлення роботи будинкових рад.

З боку адміністрації не вживаються заходи до квартиронаймачів, які не виконують правил експлуатації житла.

У прийнятому рішенні збори цілком і повністю схвалили рішення листопадового Пленуму ЦК КПРС, настанови, висловлені товаришем Л. І. Брежнєвим на ньому, вирішили широко розгорнути змагання за гідну зустріч 60-річчя утворення Союзу РСР.

О. ПИЛИПЕНКО,
член КПРС.



Євгенія Пилипівна Момот двадцять років трудиться в ательє «Силует» фабрики «Індпошиття». Вона швачка 5 розряду. На пошитті верхнього чоловічого одягу змінні завдання виконує на 140 процентів.

Євгенія Пилипівна вже працює в рахунок травня 1982 року. Крім основної, володіє всіма суміжними операціями. Їй присвоєно звання «Краща за професією» та нагороджено нагрудним знаком «Ударник 10-ї п'ятирічки». Своїм досвідом передова робітниця ділиться з молоддю.

На знімку: Є. П. МОМОТ.

Фото М. Пальчика.

Популярні вироби

Великою популярністю користується у малят гра «Зроби сам», комплекти якої випускають друкарі фабрики діаграмних паперів.

Не залежуються на прилавках магазинів також набори кольорового паперу, різноманітні блокноти, перевідні картинки, дошки для шахів та інші вироби масового споживання.

З початку року колектив фабрики випустив виробів для населення на 12 тисяч карбованців більше, ніж передбачалося.

Ф. ФЕДОРЕНКО.

Для радянської людини

Бібліотеки на бурових

Тюмень. Перших читачів прийняла обласна бібліотека, яка тут відкрилась. Її площа становить близько 10 тисяч квадратних метрів. Центральне місце займають книги і матеріали, зв'язані з розвитком нафтогазодобувної промисловості. У вахтових селищах будівельників, на нафтових промислах, на бурових створюються філіали бібліотеки. Всього на території Тюменського енергетичного комплексу діє більш як дві тисячі книжкових сховищ.

Торговельний комплекс

Львів. Торговельно-побутовий комплекс «Полонина» відкрився в гірському селі Верхнє Висоцьке Турківського району. До послуг лісорубів і чабанів — гастроном, універмаг, «Дитячий світ», будинок побуту, кафе. Всі вони розміщені в реконструйованих приміщеннях. Цього року в оновлених будинках уже справили «новосілля» близько трьохсот підприємств споживчої кооперації області. Збільшення їх торговельної площі рівнозначне будівництву 32 нових магазинів.

(ТАРС— РАТАУ).

Наш пресконтроль

«ЗИМА НЕ ЗА ГОРАМИ»

Так називалася передова стаття, опублікована в «Ленінському прапорі» 28 жовтня. В ній були висловлені критичні зауваження на адресу будівельників тресту «Олександріяважбуд», які погано підготувалися до роботи взимку.

Керуючий трестом «Олександріяважбуд» Г. В. Кондратенко повідомив редакції, що критику в газеті визнано правильною і вжито заходів щодо поліпшення становища. Зараз усі будуправління повністю підготовлені до зими.

В передовій також вказувалось, що будівельне управління № 4 зволікає реконструкцію опалювальних систем і комунікацій. Нині роботи по введенню їх в дію виконані, шляхові покриття відновлено.

* * *

Технічний директор — головний інженер виробничого об'єднання «Олександріявугілля» Е. М. Кривашов з приводу критики в передовій статті «Зима не за горами» повідомив редакції, що виступ газети обговорено в гірничих колективах. Всюди накреслені конкретні заходи по прискоренню на розрізах розкривних робіт.

Так, передбачено подовжити дію транспортно-відвальних мостів, щоб створити на перший квартал 1982 року достатні запаси розкритого вугілля. На розрізах також створені спеціальні бригади для підготовки до надійної роботи взимку колійного господарства.

«ЧОМУ ПРОСТОЮЮТЬ ВАГОНИ»

У кореспонденції під таким заголовком («Ленінський прапор» від 1 грудня) автори рейдової бригади піддавали критиці керівників рудоремонтного заводу за те, що допускають значні понаднормові простої залізничних вагонів.

Директор заводу В. К. Куроп'ятник повідомив редакції, що виступ газети обговорено в колективі транспортної служби. Розроблено організаційно-технічні заходи, які почали здійснювати. Зокрема, відремонтовано підйомні механізми, бригади вкомплектовують вантажниками. В транспортній службі перебудовують організацію праці. Намічено розширити зону оброблення вантажів.

«ЩО СТРИМУЄ ЗМАГАННЯ»

У виступі під таким заголовком («Ленінський прапор» від 10 жовтня) бригадир малярів будівельного управління № 4 тресту «Олександріяважбуд» Є. І. Слабиня розповідала, що малярам як слід не готують фронту робіт на об'єктах. В результаті виникають простої. Серед бригад не налагоджено дійового змагання.

Начальник БУ-4 О. І. Неживенко та голова будкому профспілки В. І. Татарин повідомили редакції, що виступ газети обговорено на загальних зборах робітників дільниці та в управлінні. Намічено заходи по усуненню недоліків.

За незадовільну роботу адміністрація увільнила від обов'язків начальника дільниці № 2 М. Б. Бондаренка. Майстра З. М. Коломієць попереджено. Нині перебудована праця штукатурних екіпажів та бригад теслярів з тим, щоб вони швидше готували фронт робіт для малярів.

«ЗРУШЕННЯ НЕВЕЛИКІ»

В кореспонденції під таким заголовком в «Ленінському прапорі» 27 жовтня йшла мова про незадовільні побутові умови в новому будинку № 9 по вул. Автомобільній.

Безвідповідальність керівників будуправління № 3 тресту «Олександріяважбуд» призвела до того, що тривалий час заселений будинок та подвір'я не впорядковані.

Секретар партійного бюро БУ-3 П. Марков повідомив редакції, що виступ газети став предметом обговорення на розширеному засіданні з участю інженерів, майстрів, виконробів і бригадирів. На старшого виконроба О. П. Філіпоненка за допущений брак у роботі накладено стягнення.

На засіданні накреслено заходи по усуненню недоробок. Зараз ліквідовано протікання водяної і каналізаційної систем, ведуться роботи по спорудженню під'їзної дороги та впорядкуванню території.

«ЗА ПРИЛАВКОМ... П'ЯНИЦЯ»

28 жовтня ц. р. в нашій газеті опубліковано замітку під таким заголовком. Начальник відділу робітничого постачання об'єднання «Олександріявугілля» І. О. Дудник повідомив, що виступ газети обговорили в колективі. За порушення трудової дисципліни, появу на робочому місці в нетверезому стані молодшому продавцю магазину № 13 В. С. Галушко оголошено сувору догану. Її позбавлено премії за місяць.

«НЕУХИЛЬНО ВИКОНУВАТИ ЗАКОНИ»

Під таким заголовком в «Ленінському прапорі» 23 вересня була надрукована передова стаття, де піддано критиці дирекцію, профспілкову та громадські організації м'ясокомбінату, які не вели настійної боротьби з порушниками трудової дисципліни та розкрадачами м'ясопродуктів.

Як повідомила редакції секретар партійної організації комбінату Т. М. Луска, виступ газети обговорено на засіданні партійного бюро. В цехах первинної обробки худоби, ковбасному, холодильнику проведено робітничі збори з питань охорони та збереження соціалістичної власності.

Партійне бюро поставило вимогу перед директором підприємства Л. Д. Нюнею посилити профілактичну роботу та боротьбу з правопорушниками, порушниками трудової дисципліни. Винних звільняти з роботи з відповідними записами в трудовій книжці.

ЗАХОДІВ ВЖИТО

Група мешканців с. Григорівки повідомляла про такий факт. Коли пасажири зайняли місця в автобусі, який курсує до цього населеного пункту, водій почав продавати квитки по 15 копійок, а не по 10, як завжди. Люди обурилися, висловили свої претензії. Та водій на справедливі зауваження відповів грубощами і лайкою.

Автори також сповіщали, що автобус до Григорівки курсує нерегулярно, порушує графік.

Заходів по цьому сигналу вживав начальник АТП № 10011 В. Я. Шнайдклоц. Він повідомив, що за порушення тарифа і грубощі з пасажирами водію автобуса М. Ф. Репеньку оголошено догану та позбавлено його 50 процентів преміальної оплати за місяць.

Від редакції: Факт, про який розповіли пасажири, обурливий. Слід було сподіватися, що в таксопарку суворо осудять вчинок М. Ф. Репенька, покарають по заслузі. Але, як бачимо, все ж половину премії за місяць йому виплатили. А чи заслужив він її?

Певно, тому, що в АТП № 10011 крізь пальці дивляться на порушення правил перевезення пасажирів, тут вільно почувають себе грубіяни і хапуги.

В листі до редакції Н. В. Панасенко з села Степанівки сповіщала такий факт. Водій автобуса № 40 відмовився заїжджати в с. Андріївку, коли їхав з Куколівки в місто. На наше прохання, писала автор, водій відповів грубістю. Все ж, коли вдалося його умовити завернути з траси до села, шофер підвіз лише до околиці. З брутальними словами висадив нас з чоловіком і малолітніми дітьми на узбіччі дороги в багно. Потім розвернувся і поїхав до Олександрії.

В центрі Андріївки на зупинці чекали автобуса близько 10 чоловік. Ми сказали, що автобус не приїде. Довелося всім йти пішки за 4 кілометри до траси.

Заходи по цьому сигналу вживав начальник АТП № 10011 В. Я. Шнайдклоц. Він повідомив, що автобус на маршруті № 40 вийшов з ладу, тому водій не зміг заїхати в Андріївку. За грубощі з пасажирами шоферу В. Я. Антоненку на засіданні місцевкому профспілки оголошено догану.

За програмою бережливості

Могильов. На зекономлених матеріалах почав працювати колектив взуттєвої фабрики. До кінця року буде виготовлено 45 тисяч пар дитячого взуття. Більшість закрійників фабрики на кілька процентів знизила витрату матеріалів порівняно з нормами. Спеціалісти технологічної лабораторії запропонували нову методику їх розкрою, яка дає змогу одержати найбільшу кількість заготовок з найменшими відходами. Навіть дрібні відходи на фабриці пущено в діло: з них налагоджено випуск кількох моделей дитячих кімнатних туфель.

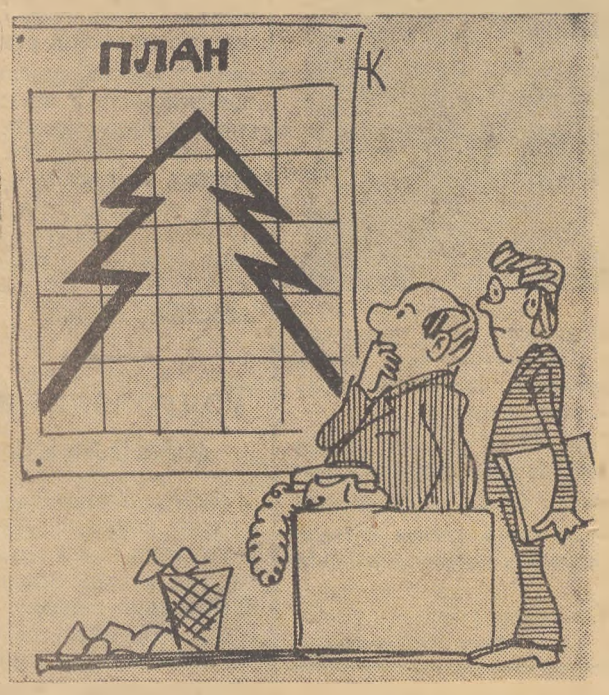

Балагуренко Степан
спохватився—
Провалив державний
план—зажурився.
Ой, не дуже цілий рік
Гнули спинку.

Змалювали їхні дані
цю ялинку.
Зашуміла, закрутилася
контора—
Бо із центру їм прислали
ревізора...

Громадські приймальні

В громадській приймальні редакції газети «Ленінський прапор» в січні 1982 року відвідувачів прийматимуть:

4 — Головань Г. Ф.
5 — Гаркуша М. П.
6 — Дмитрієв П. І.
7 — Оздоба З. Т.
8, 27 — Кулявін К. І.
11 — Каргіна Л. К.

* * *

В громадській приймальні редакції газети «Ленінський прапор» в селищі Нова Прага в січні 1982 року відвідувачів прийматимуть:

4 — Толмач К. П.
5 — Журавльов П. П.
6 — Кузьменко А. Є.
7 — Довгий Г. О.
8 — Талишов М. І.
11 — Кравцов М. П.
12 — Натальченко А.
13 — Пономаренко А.
14, 28 — Півняк Г. Д.
15 — Семеха К. К.
18 — Тітенський Д. М.
19 — Чорномор О. А.
20, 29 — Черниш О. Т.
21 — Ходосенко В. Я.
22 — Ярошенко Г. А.
25 — Шорін А. Я.
26 — Самосій П. А.

* * *

13 — Кошовий П. Т.
14 — Лотов Г. З.
15 — Крупський Л. Я.
19 — Пинькало Є. М.
20 — Васалатій Ф. І.
21 — Носик І. К.
22 — Оводенко П. І.
25 — Скорик І. А.
27 — Залевський І. Ф.
28 — Дробот В. К.
29 — Сидоренко Д. П.

Спорт

На першість району

У спортивному залі Новопразької середньої школи відбулися районні змагання з баскетболу серед школярів. Високу майстерність продемонстрували команди юнаків Новопразької, Головківської та Червонокам'янської середніх шкіл, які, відповідно, й посіли перше, друге та третє місця.

Не менш гостро проходили поєдинки і між командами дівчат. На вищу сходинку п'єдесталу пошани зійшла команда Новопразької середньої школи. Друге місце — в представниць Мартоіванівської, третє — Червонокам'янської середніх шкіл.

Слід відзначити, що організатори змагань і господарі спортзалу потурбувалися про те, щоб змагання були проведені на належному спортивному рівні.

З. ПЕТРЕНКО,
учениця 9-А класу Червонокам'янської середньої школи.

Оголошення, довідки

ШАНОВНІ ПОКУПЦІ!



Відділ «Культтовари» універмагу «Жовтневий» та магазин № 54 міськзмішторгу, що розташований в мікрорайоні Південний, одержали телевізори «Горизонт-206» чорно-білого зображення по ціні 296 крб. Телевізор має Знак якості. Виготовлений він на Мінському телевізійному заводі.

Запрошуємо купити обнову до Нового року.

ДИРЕКЦІЯ.

НОВОРІЧНІ ТОВАРИ — ДЛЯ ВАС!

Наближається чарівне свято — Новий рік. Він принесе багато радості і дорослим, і дітям.

Олександрійський змішторг пропонує вам, шановні покупці, широкий вибір ялинкових прикрас, які можна придбати в магазинах «Дитячий світ», № 15 «Культтовари», універмазі «Ювілейний». Тут ви знайдете штучні ялинки різних розмірів, набори прикрас, електрогірлянди, «дощик», карнавальні костюми.

Велику радість дітям принесять іграшки, знайдені під ялинкою. Секції «Іграшки» цих магазинів мають широкий вибір різноманітних дитячих іграшок.

Запрошуємо Вас, шановні покупці, відвідати наші магазини і придбати ялинкові прикраси та дитячі іграшки.

АДМІНІСТРАЦІЯ МІСЬКЗМІШТОРГУ.

ОЛЕКСАНДРІЙСЬКІЙ МІЖОБЛАСНІЙ КОНТОРІ «АВТОТЕХОБСЛУГОВУВАННЯ»

терміново потрібні на постійну роботу:

БУХГАЛТЕРИ, які мають досвід роботи,
ПРИБИРАЛЬНИЦЯ службових приміщень.

За довідками звертатися у відділення по працевлаштуванню на адресу: 317900, м. Олександрія, вул. Шевченка, 91 та у відділ кадрів на адресу: 317927, м. Олександрія, Перемозький мікрорайон. Їхати автобусами «А» і «Б» до зупинки «Центральна база».

АДМІНІСТРАЦІЯ.

УЧБОВО - КУРСОВИЙ КОМБІНАТ ВИРОБНИЧОГО ОБ'ЄДНАННЯ «ОЛЕКСАНДРІЯВУГІЛЛЯ» ОГОЛОШУЄ НАБІР НА КУРСИ

по підготовці кваліфікованих робітників на будівництво і експлуатацію шахти «Ведмежеярська»

ПРОХІДНИКІВ ГОРИЗОНТАЛЬНИХ І ПОХИЛИХ ВИРОБОК.

Строк навчання 2 місяці при учбово-курсовому комбінаті, з відривом від роботи.

Особам, які прийняті на курси, виплачується стипендія в розмірі 129 карбованців щомісяця.

Робітникам шахтного будівництва, які зайняті на підземних роботах, виплачується винагорода за вислугу років. Вони користуються правом на пільгове пенсійне забезпечення. Забезпечуються безплатним паливом і спецодягом.

За довідками звертатися на адресу: м. Олександрія, Перемозький мікрорайон, учбово-курсовий комбінат. Їхати автобусами «А» і «Б» до зупинки «Брикетна фабрика».

АДМІНІСТРАЦІЯ.

ВІДДІЛУ НАРОДНОЇ ОСВІТИ ОЛЕКСАНДРІЙСЬКОГО РАЙВИКОНКОМУ ПОТРІБНИЙ НА ПОСТІЙНУ РОБОТУ ТЕХНІК - БУДІВЕЛЬНИК на посаду ІНЖЕНЕРА РАЙВНО. Заробітна плата 130 крб.

За довідками звертатися на адресу: 317900, м. Олександрія, вул. 6-го Грудня, 34.

АДМІНІСТРАЦІЯ.

Загублений учнівський квиток за № 98, виданий Олександрійським педагогічним училищем на ім'я Гринберг Вікторії Михайлівни, вважати недійсним.

Загублений учнівський квиток за № 66, виданий Олександрійським медучилищем на ім'я Прокоповича Андрія Миколайовича, вважати недійсним.

Адміністрація, партійна та профспілкова організації виробничого об'єднання «Олександріявугілля» висловлюють глибоке співчуття головному економісту відділу аналізу виробничої діяльності Михайленко Лілії Василівні з приводу смерті її чоловіка

ЮРІЯ МИХАЙЛОВИЧА.

На голубому екрані

ВІВТОРОК, 29 ГРУДНЯ

ПРОГРАМА ЦТ

8.00 Програма «Час».
8.40 Гімнастика.
9.05 К. Гоцці. «Принцеса Турандот». Вистава-концерт.
11.40 Фільм-концерт «Мелодії гір і степів». По закінченні — Новини.
14.30 Твій труд — твоя висота. Кінопрограма.
14.30 Новини.
15.15 Веселі старти.
16.00 Російська мова.
16.30 Виступ оркестру народних інструментів (СРР).
17.00 Адреси молодих.
18.00 Відгукніться, сурмачі!
18.30 Вірші — дітям.
18.45 Сьогодні у світі.
19.00 Ради і життя.
19.25 Вперше на екрані ЦТ художній фільм «Єдина...».
21.00 Програма «Час».
21.35 Кінокамера дивиться у світ.
22.40 Сьогодні у світі.
22.55 Прем'єра фільму-концерту «Сніжні наспіви».

СЕРЕДА, 30 ГРУДНЯ

ПРОГРАМА ЦТ

8.00 Програма «Час».
8.40 Гімнастика.
9.05 Художній фільм «Єдина...».
10.40 «Зимові акварелі». Музична казка.
11.10 Клуб кіноподорожей. По закінченні — Новини.
14.30 Новини.
14.50 Документальні телефільми «Гілля твого дерева», «Горизонти співдружності», «Майстри».
15.40 Пісні і танці народів СРСР.
16.10 Прем'єра телевистави «Любов і картопля».
18.05 Спорт-81.
18.45 Сьогодні у світі.
19.00 Життя науки.
19.45 Прем'єра художнього телефільму «Бувай здоров, любий!».
21.00 Програма «Час».
21.35 Ширше коло. Естрадна програма. По закінченні — Сьогодні у світі.

ЧЕТВЕР, 31 ГРУДНЯ

ПРОГРАМА ЦТ

8.00 Програма «Час».
8.40 Гімнастика.
9.05 Концерт дитячих колективів.
9.35 Документальні телефільми.
10.20 Балет П. Чайковського «Лускунчик». Вистава Великого театру СРСР.
12.15 Путівка в життя.
13.15 Виступ оркестру симфонічної і естрадної музики ЦТ і ВР.
13.25 Прем'єра художнього телефільму «Життя і пригоди чотирьох друзів». 1, 2, 3 і 4 серії. (14.30 Новини).
15.45 «Російські візерунки». Концерт.
16.45 Очевидне — неймовірне.
17.50 «Зимова казка». Концерт.
18.30 У кожному малюнку — сонце.
18.45 Сьогодні у світі.
19.10 Зустріч з триразовим чемпіоном світу з шахів А. Карповим.
19.50 «Батьківщино моя». Виступ художніх колективів країни.
20.35 Прем'єра художнього телефільму «Зигзаг».
21.00 Програма «Час».
21.35 Веселий мультконцерт.
22.15 «Льодовий бал».
23.10 Мистецтво цирку.
23.40 «Країна моя». Документальний телефільм.
23.50 З Новим роком, товариші! Поздоровлення радянському народу.
0.05 Голубий вогник.
03.30 Танцювальний зал.
04.00 Мелодії і ритми естради.

П'ЯТНИЦЯ, 1 СІЧНЯ

І ЗАГАЛЬНОСОЮЗНА

ПРОГРАМА ЦТ

8.00 Новини.
8.20 Концерт ансамблю цимбалістів Білоруської консерваторії.
8.50 «Зірочка». Кіноальманах.
9.40 Документальний телефільм.
10.10 Мультфільми.
10.55 Творчість народів світу.
11.25 В гостях у казки. Прем'єра художнього телефільму «Немухінські музиканти».
13.00 Грає Зразковий духовий оркестр Міністерства шляхів сполучень СРСР.
13.20 Програма телебачення Куби, присвячена 23-й річниці Кубинської революції.
14.20 Вірші російських і радянських поетів.
14.50 Концерт лауреатів IV Міжнародного конкурсу артистів балету в Москві.
15.50 На екрані — кінокомедія. «Карнавальна ніч».
17.05 Радянський Союз очима зарубіжних гостей.
17.35 Прем'єра фільму-концерту «З усмішкою доброю».
18.15 Вечір у Концертній студії Останкіно «Пісня-81».
21.00 Програма «Час».
21.35 Прем'єра художнього телефільму «Відпустка за свій рахунок». 1 і 2 серії.

СУБОТА, 2 СІЧНЯ

І ЗАГАЛЬНОСОЮЗНА

ПРОГРАМА ЦТ

8.00 Програма «Час».
8.40 Концерт хореографічного колективу «Юний москвич».
9.10 Більше хороших товарів.
9.40 Коли співає душа. Музична програма за участю сімейних колективів.
10.25 Спортлото. 1-й тираж року.
10.30 Розповіді про художників. Ренато Гуттузо. До 70-річчя з дня народження.
11.15 Прем'єра документального фільму «Швидкість, надійність, комфорт».
11.25 Веселі нотки. Конкурс юних вокалістів.
12.30 До 60-річчя заснування Компартії Чілі. Документальний фільм «Серце Корвалана».
13.25 Ф. Ліст. Концертний етюд.
13.30 Очевидне — неймовірне.
14.30 Новини.
14.45 Мультфільми «Про кота Васю та мисливську катавасію», «Він попався».
15.05 Ану, дівчата!
17.05 По сторінках дитячого гумористичного кіножурналу «Ералаш».
17.45 Концерт фестивалю мистецтв «Російська зима».
18.30 Прем'єра художнього телефільму «Бідна Маша». 1 і 2 серії.
21.00 Програма «Час».
21.35 Новорічний атракціон у Московському цирку. По закінченні — Новини.

НЕДІЛЯ, 3 СІЧНЯ

І ЗАГАЛЬНОСОЮЗНА

ПРОГРАМА ЦТ

8.00 Програма «Час».
8.40 Прем'єра фільму «Розуміти один одного».
9.00 Концерт заслуженого ансамблю народного танцю УРСР «Ятрань».
9.30 Будильник.
10.00 Служу Радянському Союзу!
11.00 Документальні фільми про спорт «Роздуми про бокс...», «Двоє в одному човні».
11.45 Музична програма «Ранкова пошта».
12.15 Хочу все знати.
12.30 Сільська година.
13.30 Музичний кіоск.
14.00 Прем'єра художнього телефільму для дітей «Таємниця, відома всім». 1 і 2 серії.
16.30 Клуб кіноподорожей.
17.30 Прем'єра мультфільму «Аліса в країні чудес».
18.00 Міжнародна панорама
18.45 Разом — дружна сім'я
19.25 Навколо сміху. Вечір гумору в Концертній студії Останкіно.
21.00 Програма «Час».
21.35 Вперше на телеекрані — оперета Й. Штрауса «Летюча миша» у виконанні артистів Віденського оперного театру. По закінченні — Новини.

Редактор
Х. СОКОЛОВСЬКИЙ.

«ЛЕНИНСКОЕ ЗНАМЯ» — орган Александрийских городского и районного комитетов Компартии Украины, городского и районного Советов народных депутатов Кировоградской области (выходит на украинском языке).

АДРЕСА РЕДАКЦІЇ: Індекс 317900, м. Олександрія, вул. Шевченка, 74.

ТЕЛЕФОНИ: редактора — 2-23 45 відділів: партійного життя — 2-24-33, промисловості — 2-36 63, сільського господарства — 2-27 93 відповідального секретаря — 2-35-63, відділу листів — 2 01-43, приймальні — 2-22-32, бухгалтера — 2-27 93.

Олександрійська міська друкарня Кіровоградського облуправління у справах видавництв, поліграфії і книжкової торгівлі. м. Олександрія, вул. Шевченка, 81.
Індекс 62065. Спосіб друку високий. Телефони: 2-31-35, 2-34-70. Тираж 27850. Обсяг 1 друк. арк. Зам. № 8672.